«Түркістан облысы, Мақтаарал ауданы Мырзакент кентіндегі 70 га аумағына салынатын жаңа шағын ауданға инженерлік инфрақұрылым құрылысы (Ауыз су және Кәріз жүйесі)**»**
жұмыс жобасы бойынша

10.06.2020 ж. № PROE-0047/20

ҚОРЫТЫНДЫ

ТАПСЫРЫСШЫ:
«Мақтаарал ауданының тұрғын үй-коммуналдық шаруашылық, жолаушылар көлігі және автомобиль жолдары бөлімі" мемлекеттік мекемесі

БАС ЖОБАЛАУШЫ:
«МПК-ПРОЕКТ» ЖШС

Шымкент қаласы

АЛҒЫ СӨЗ

«Түркістан облысы, Мақтаарал ауданы Мырзакент кентіндегі 70 га аумағына салынатын жаңа шағын ауданға инженерлік инфрақұрылым құрылысы (Ауыз су және Кәріз жүйесі)» жұмыс жобасы үшін дайындалған осы сараптау қорытындысы **«PRO EXPERTIZE» ЖШС**-мен берілді.

PRO EXPERTIZE» ЖШС-нің рұқсатынсыз осы сараптамалық қорытындыны толық немесе ішінара қайта шығаруға, көбейтуге және таратуға жол берілмейді.

З А К Л Ю Ч Е Н И Е

№ PROE-0047/20 от 10.06.2020 г.

по рабочему проекту
«Строительство инженерной инфраструктуры нового микрорайона на территории 70 га в п.Мырзакент Мактааральского района Туркестанской области (Водоснабжение и канализация)**»**

ЗАКАЗЧИК:
Государственное учреждение «Отдел жилищно-коммунального хозяйства, пассажирского транспорта и автомобильных дорог Мактааральского района»

ГЕНПРОЕКТИРОВЩИК:
ТОО «МПК-ПРОЕКТ»

г.Шымкент

ПРЕДИСЛОВИЕ

Данное экспертное заключение по рабочему проекту **«Строительство инженерной инфраструктуры нового микрорайона на территории 70 га в п. Мырзакент Мактааральского района Туркестанской области (Водоснабжение и канализация)»** выдано **ТОО PRO EXPERTIZE».**

Данное экспертное заключение не может быть полностью или частично воспроизведено, тиражировано и распространено без разрешения ТОО **«PRO EXPERTIZE».**

1.НАИМЕНОВАНИЕ рабочий проект **«Строительство инженерной инфраструктуры нового микрорайона на территории 70 га в п. Мырзакент Мактааральского района Туркестанской области (Водоснабжение и канализация).**

Настоящее заключение выполнено согласно меморандуму № PROE-36-M-2020, от 13.05.2020 года на экспертизу рабочего проекта между ТОО «PRO EXPERTIZE», ТОО "МПК-ПРОЕКТ" и Государственное учреждение «Отдел жилищно-коммунального хозяйства, пассажирского транспорта и автомобильных дорог Мактааральского района».

2. ЗАКАЗЧИК: Государственное учреждение «Отдел жилищно-коммунального хозяйства, пассажирского транспорта и автомобильных дорог Мактааральского района».

3.ГЕНЕРАЛЬНЫЙ ПРОЕКТИРОВЩИК: ТОО "МПК-ПРОЕКТ"
Государственная лицензия № 13001017 от 28.01.2013 года. Категория II.

4. ИСТОЧНИК ФИНАНСИРОВАНИЯ: Государственные инвестиции.

5. ОСНОВНЫЕ ИСХОДНЫЕ ДАННЫЕ

5.1 Основание для разработки:

- Задание на проектирование, утвержденное руководителем ГУ «Отдел жилищно-коммунального хозяйства пассажирского транспорта и автомобильных дорог Мактааральского района» Туркестанской области.
- Архитектурно-планировочное задание №АПЗ №27 от 16.05.2020г. выданное отделом архитектуры, градостроительства и строительства Мактааральского района.
- Решение акима поселка Мырзакент №238 от 15.05.2020 года.
- Письмо заявка заказчика на прохождение экспертизы №143/9 от 12.05.2020 года ГУ «Отдел жилищно-коммунального хозяиства пассажирского транспорта и автомобильных дорог Мактааральского района» Туркестанской области»;
- Письмо принятых решений и ТЭП №143/13 от 12.05.2020 года ГУ «Отдел жилищно-коммунального хозяиства пассажирского транспорта и автомобильных дорог Мактааральского района» Туркестанской области»;
- Письмо о начале строительства №143/11 от 12.05.2020 года ГУ «Отдел жилищно-коммунального хозяиства пассажирского транспорта и автомобильных дорог Мактааральского района» Туркестанской области»;
- Письмо о вывозе твердо-бытовых отходов, №143/8 от 12.05.2020 года ГУ «Отдел жилищно-коммунального хозяиства пассажирского транспорта и автомобильных дорог Мактааральского района» Туркестанской области»;
- Справка о количестве потребителей выданная ГУ «Отдел жилищно-коммунального хозяиства пассажирского транспорта и автомобильных дорог Мактааральского района» Туркестанской области»;
- Отчет ТОО «Инженерные изыскания» (ГСЛ № 002675 от 12.01.2001 г.) об инженерно-геологических условиях по объекту «Строительство инженерной инфраструктуры нового микрорайона на территории 70 га в п.Мырзакент Мактааральского района Туркестанской области»
- Топографическая съемка выполненная ТОО «МПК-Проект» в 2020 году. (ГСЛ № 17017015 от 29.09.2017 г.)

Технические условия:

- Технические условия на водоснабжение и канализации за №20 от 07.05.2020г. выданные ТОО «Елсу и К».

5.2 Согласования и заключения заинтересованных организаций Проект согласован в установленном порядке с заинтересованными организациями, согласно СН РК 1.02-03-2011 «Порядок разработки, согласования, утверждения и состав проектной документации на строительство»:

ГУ «Отдел жилищно-коммунального хозяиства пассажирского транспорта и автомобильных дорог Мактааральского района» Туркестанской области

5.3 Перечень документации, представленной на экспертизу

Таблица №1

Номер тома	Обозначение	Наименование
Том 1.	31-2020ПП	Паспорт проекта
Том 2.	31-2020ПЗ	Пояснительная записка
Том 3.	31-2020 ПОС	ПОС
Том 4.	31-2020 СД	Сметная документация
Том 5.	31-2020	ОВОС
Альбом I	31-2020 НВК	Внутрипоселковые сети водоснабжения и канализации

5.4 Цель и назначение объекта строительства

Целью строительства является строительство инженерной инфраструктуры к новому микрорайону, построенному на территории 70 га в поселке Мырзакент Мактааральского района Туркестанской области для восстановлении жилых и общественных здании, возникших в результате чрезвычайный ситуации и улучшение социального экологического положения и здоровья жителей путем отведения по централизованной системе водоснабжение и канализации

6. ОСНОВНЫЕ ДАННЫЕ ОБЪЕКТА И ПРИНЯТЫЕ ПРОЕКТНЫЕ РЕШЕНИЯ

6.1 Место размещения объекта и характеристика участка строительства

Сети проектируется к новому микрорайона на территорий 70 га в населенном пункте Мырзакент Мактааральского района Туркестанской области.

Ситуационная схема расположения участка планируемых работ

Схема №1

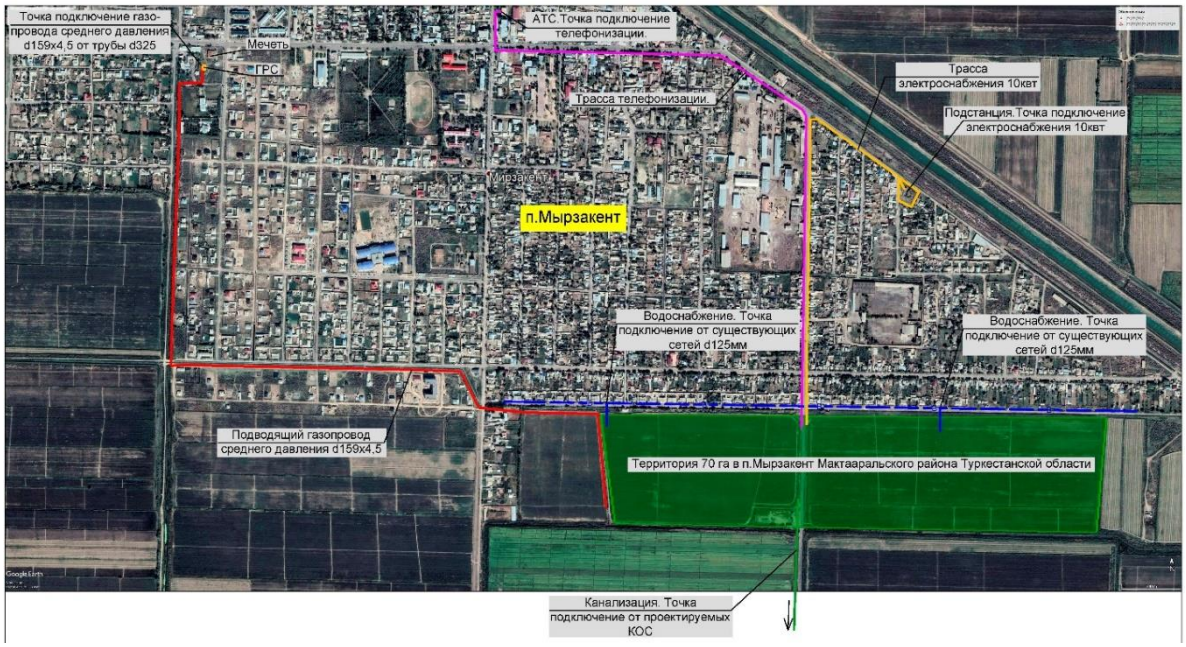

Природно-климатические условия района

М/пункт Шымкент. Климатический подрайон IV-Г.

Температура наружного воздуха в 0С:

абсолютная максимальная + 44,2;

абсолютная минимальная -30,3;

наиболее холодной пятидневки -17;

наиболее холодных суток обеспеченностью 0,98 - 25,2;

обеспеченностью 0,92 -16,9;

наиболее холодной пятидневки обеспеченностью 0,98 -17,76;

обеспеченностью 0,92 -14,3.

Температура воздуха в 0С: обеспеченностью 0,94 -4,5;

среднегодовая +12,6;

среднегодовая амплитуда температуры воздуха - 12,3.

Средняя температура воздуха в январе (в Со)- 1,5.

Средняя температура воздуха в июле(в Со)+ 26,4.

Количество осадков за ноябрь-март, мм - 377.

Количество осадков за апрель-октябрь, мм - 210.

Преобладающее направление ветра за декабрь-февраль - В (восточное).

Преобладающее направление ветра за июнь-август - В (восточное).

Максимальная из средних скоростей ветра за январь, м/сек – 6,0.

Минимальная из средних скоростей ветра за июль, м/сек - 1,3.

Наибольшая скорость ветра, м/сек - 24,0.

Нормативная глубина промерзания, м: для супеси - 0,35.

Глубина проникновения 0оС в грунт, м: для супеси -0,45.

Максимальная глубина промерзания грунтов, м - 0,75.

Высота снежного покрова, см:

средняя из наибольших декадных за зиму - 22,4;

максимальная из наибольших декадных - 62,0;

максимально суточная за зиму на

последний день декады - 59.

Продолжительность залегания устойчивого снежного покрова, дни - 66,0.

Район по давлению ветра –IV, давление ветра -0,77 кПа.

Район по толщине стенки гололеда – III. b = 10 мм.

По карте 4 «Районирование территории РК по снеговым нагрузкам на грунт (характеристическое значение, определяемое с годовой вероятностью превышения 0,02)»территория строительства с. Мырзакент относится к снеговому району Снеговая нагрузка на грунт составляет 0.8 кПа (НТП РК 01-01-3.1(4.1)-2017).

Инженерно-геологические условия площадки строительства

Инженерно-геологические изыскания по объекту: «Строительство инженерной инфраструктуры нового микрорайона на территории 70 га в п.Мырзакент Мактааральского района Туркестанской области».

Геоморфология и рельеф

Площадка расположена в пределах третьей надпойменной, левобережной террасы реки Сыр-Дарья.

Рельеф площадки относительно ровный с общим уклоном на юго-запад. Высотные отметки в пределах площадки колеблются в пределах 249,90-251,00 м. В северной и в южной частях площадки проходят каналы.

Гидрография

В северной и в южной частях площадки проходят каналы.

Литологическое строение

В геолого-литологическом строении территории, до глубины 6,0 м, принимают участие: с поверхности земли - почва из слабогумусированной супеси, мощностью 0,2 м.

Ниже, до глубины 6,0 м, залегают аллювиально-пролювиальные средне-верхнечетвертичные глинистые отложения, представленные супесью палевого цвета, макропористой, от твёрдой до текучей консистенции, непросадочная, вскрытой мощностью 5,8 м.

Подземные воды

Подземные воды, в пределах площадки, пройденными выработками на мае 2020 года вскрыты на глубине 0,8-1,1 м от поверхности земли. Высокое стояние УПВ отмечается с марта по май, низкое – с октября по декабрь. Вскрытый уровень подземных вод соответствует высокомуу положению УПВ в годовом цикле. Высокое стояние уровня подземных вод может отмечаться и в другие времена: при выпадении атмосферных осадков, промывки полей. Амплитуда колебания уровня подземных вод, ориентировочно, равна 2,0 м.

Тип подземных вод –сульфатно-натриевый. По содержанию ионов SO4-- = 1747,0-1978,0 мг/л (при содержании HCO3- - 2,4-4,8 мг-экв/л) подземные воды на бетон марки W4 по водонепроницаемости на портландцементе по ГОСТ 10178-85 - сильноагрессивная, а на сульфатостойких цементах по ГОСТ 22266-94 – неагрессивная.

По содержанию ионов Cl- = 554,0-568,0 мг/л подземные воды к арматуре железобетонных конструкций – неагрессивная, при периодическом смачивании – среднеагрессивная.

Физико-механические свойства грунтов.

По номенклатурному виду и просадочным свойствам грунтов в пределах площадки инженерно-геологических исследований до глубины 6,0 м выделен один инженерно-геологический элемент (ИГЭ):

элемент первый – супесь светло-коричневая, макропористая, твердой и пластичной консистенции до УПВ, ниже УПВ текучей консистенции, непросадочная, вскрытой мощностью 5,8 м.

С поверхности земли - почва из слабогумусированной супеси, мощностью 0,2 м.

Засоленность и агрессивность грунтов

По результатам химического анализа «водной вытяжки» грунтов, по содержанию легко- и среднерастворимых солей, согласно ГОСТ 25100-2011 (Б.25, Б.26), грунты площадки, до глубины 1,0 м, незасолены. Величина сухого остатка составляет 0,348-0,936%. Зона влажности СНиП РК 2.04-107-2013 – сухая..

Степень агрессивного воздействия грунта на бетонные и железобетонные конструкции по содержанию сульфатов в пересчете на ионы SO4-- для бетона марки W4 по водонепроницаемости на портландцементе по ГОСТ 10178-85 –сильноагрессивная, а для бетона на сульфатостойком портландцементе по ГОСТ 22266-2013 - неагрессивная Нормативное содержание SO4-- = 2911 ,0 мг/кг.

Степень агрессивного воздействия грунта на бетонные и железобетонные конструкции по содержанию хлоридов в пересчете на ионы Cl- для бетонов на портландцементе, шлакопортландцементе по ГОСТ 10178-85 и сульфатостойких цементах по ГОСТ 22266-2013 – сильноагрессивная. Нормативное содержание Cl- = 1649,0 мг/кг.

Сейсмичность площадки

Согласно СП РК 2.03-30-2017, таб. 6.1, 6.2 и 7.7 приложения Б и Е, грунтовые условия и сейсмическая опасность площадки строительства для с. Мырзакент.

Таблица 2

Интенсивность в баллах по шкале MSK-64(K)		Пиковые ускорения грунт (в долях g) для скальных грунтов	
по картам сейсмического зонирования на период 50 лет			
ОСЗ-2475	ОСЗ-22475	ОСЗ-1475 (agR(475))	ОСЗ-12475 (agR (2475))
7	8	0,11	0,21

Примечание: Согласно таблицы 6.2 СП РК 2.03-30-2017, сейсмическая опасность участка строительства при III типе грунтовых условий по сейсмическим свойствам, принятая в баллах по картам ОСЗ-2475 и ОСЗ-22475 повышается на 1 балл. Уточнённая сейсмичность участка по ОСЗ-2475 - 8 баллов, по ОСЗ-22475 - 9 баллов.

Расчётное горизонтальное ускорение agv (в долях g) для нашего участка в соответствии приложения «Е» СП РК 2.03-30-2017 равно 0,262, а значение расчётного вертикального ускорения agv, согласно п.7.7 СПРК 2.03-30-2017 будет равно 0,209.

6.2. Проектные решения

6.2.1 Наружные сети водопровода и канализаций.

Наружные сети водопровода и канализаций разработан на основании строительных норм и правил на проектирование; задания на проектирование утвержденное заказчиком; технических условий на водоснабжение выданным ТОО «ЕЛСУ и К» за №20 от 07.05.2020г.

Категория системы водоснабжения п.7.4. СНиП Р.К. 4.01-02-2009 - III (третья);

Категория системы канализациип.7.4. СНиП Р.К. 4.01-02-2009 -III(третья);

Уровень ответственности объекта согласно приказа №517 от 20.12.2016г. относиться к технически не сложный II (нормальный).

Сводная таблица водопотребления и водоотведения.

Таблица №3

Наименование	Расчетный расход			При пожаре л/с
	м3/сут	м³/час	л/с	
Водопровод	367,35	29,38	8,16	10
Канализация	414,30	39,70	11,0	

Ситуационная схема

Схема №2

Водоснабжение. Нормы водопотребления, потребные напоры

Согласно п. 7.4 СНиП РК 4.01-02-2009 принята III категория по степени обеспеченности подачи воды.

Нормы водопотребления приняты согласно СНиП РК 4.01-02-2009 г. таб. 5.1. «Водоснабжение. Наружные сети и сооружения» и составляют:

- для застройки зданиями, оборудованными внутренним водопроводом и водоотведением: с автономной системой горячего водоснабжения - 120л/сут на одного жителя.

- на нужды местной промышленности и неучтенные расходы - 10% суммарного расхода от хозяйственно-питьевых нужд населения.

- расход воды на наружное пожаротушение принято - 1пожар=5л/сек, согласно приложение-3 технического регламента "Общие требования к пожарной безопасности" Приказ Министра внутренних дел Республики Казахстан от 23 июня 2017 года № 439.

Минимальные свободные напоры в наружной сети водопровода при хозяйственном режиме приняты: для одноэтажной застройки не менее 10,0 м. Максимальные напоры не превышают 60,0метров СНиПа РК 4.01-41-2009.

Напор в точке подключение согласно ТОО «ЕЛСУ и К» №20 от 07.05.2020г гарантийный напор составляет Н=2,0 МПа (20 метр/ в.ст.).

По качеству вода отвечает санитарно-эпидемиологическим требованиям к качеству воды централизованных систем питьевого водоснабжения за № 209 от 16.03.2015 года Республики Казахстан и СТ РК ГОСТ 21232-2003 «Вода питьевая».

Расчетные расходы

Расчетные расходы воды на хозяйственно-питьевые нужды определены в соответствии с численностью населения и принятыми нормами водопотребления, согласно СНиП РК 4.01-02-2009 «Водоснабжение. Наружные сети и сооружения».

Расчетные расходы воды по объекту на хозяйственно-питьевые нужды составляют:

Среднесуточное потребление воды для обеспечение населения составляет 333,9 м3/сут;

Средний часовой расход от максимального суточного расхода составляет - 13,9 м3/час;

Средний секундный расход составляет - 3,86 л/с;

Максимальный суточный расход составляет - 367,35 м3/сут;

Максимальный часовой расход составляет - 29,38 м3/сут;

Максимальный секундный расход составляет - 8,16 л/с;

Объем годового водопотребления - 121,89 тыс. м3/год.

Требования к качеству воды и надежности водоснабжения.

Водопотребителями жилого района является население, вода предназначена для личного пользования и на противопожарные нужды.

Режим водопотребления на хозяйственно-питьевые, производственные и противопожарные нужды, согласно СНиП РК 4.01.02-2009 принят круглосуточный.

Нормы водопотребления приняты согласно СНиП РК 4.01.02-2009 и соответствуют:

1) для жилой застройки зданиями с водопотреблением из водопроводных колонок 120л/сут.

2) на нужды местной промышленности и неучтенные расходы учтено 10% от суммарного расхода на хозяйственно-питьевые нужды.

3) на наружное пожаротушение 10л/сек приложение-3 технического регламента "Общие требования к пожарной безопасности" Приказ Министра внутренних дел Республики Казахстан от 23 июня 2017 года № 439 .

4) Минимальные свободные напоры над поверхностью земли для одноэтажной застройки -10м. Максимальные напор в водопроводных сетях не должны превышать 60м. СНиП РК 4.01.02-2009 п.2.28

5) Согласно утвержденному генеральному плану жилом район рассчитано на 2530 человек (506 домов).

Внутриквартальные сети водопровода осуществляется от существующего водовода Dy125мм (полиэтелен) сети закольцованы. Точка подключение выполняется в двух местах, в точке установлены водопроводные колодцы Вк-1 и Вк-11 проектируемый напор в точке подключение Н=2,0 атмосфер (20м), на врезке в водопровода

предусмотрена установка отключающей арматуры. Вода отвечает санитарно-эпидемиологическим требованиям к качеству воды централизованных систем питьевого водоснабжения за № 209 от 16.03.2015 года Республики Казахстан и СТ РК ГОСТ 21232-2003 «Вода питьевая».

Внутриквартальные сети водопровода проектируются из полиэтиленовых труб диаметрами 125х7.4, 20х2.0: PE100 SDR17 S8 "Питьевая", по СТ РК ИСО 4427-2-2014.

Протяженность хозяйственно питьевого и противопожарного водопровода составляет: Ø125х7,4мм-8 209,0м,Ø 20х2,0мм - 20 853,0м (до границ жилых участков).

Общая протяженность сетей составляет: 29 062,0м.

После испытания трубопроводы подвергаются промывке и дезинфекции.

Для разбора воды населением из системы водоснабжения в проекте предусмотрен подвод воды непосредственно к границам жилых участков.

В проекте принята система хозяйственно водопровода. Для разбора воды населением из системы водоснабжения в проекте предусмотрен подвод воды непосредственно к границам жилых участков.

Потребителей с установкой колодце на 2-6 домов. Для учета воды предусмотрены в колодцах установлены водомеры (счетчики, запорные арматуры).

В проекте принято счётчик холодной воды (водосчётчик) Meter (5- 40град) . Принцип работы водосчетчиков (механических, тахометрических) состоит в подсчете количества вращений крыльчатки, находящейся внутри счетчика, и вращающейся под давлением потока воды. Механизм счетчиков, отвечающих за точность показаний, расположен в отдельной части, которая изолирована от попадания в него воды.

По количеству обслуживаемых трубопроводов счетчики воды одноканальные. Приборы учёта холодной воды работают при температуре 40 °С, приборы учёта горячей воды при температуре до 90 °С, уровень давление воды в них равен 1 МПа. Водосчетчики используются с целью учёта количества расходы воды в домах и на предприятиях.

Наружное пожаротушение осуществляется от проектируемых пожарных гидрантов, устанавливаемых в колодцах на водопроводной сети.

В местах расположения подземных пожарных гидрантов устанавливаются пожарные указатели с флуоресцентным или светоотражающим покрытием по ГОСТ 12.4.009-83. Пожарные гидранты установлены в проектируемых закольцованных сетях. Места расположения пожарных гидрантов указываются на ближайших зданиях, на видном месте на высоте 2-2,5м от земли специальными указателями, выполненными с использованием флуоресцентных или других светоотражающих покрытий. Указательный знак выполняется из металла толщиной 1мм размером 300х300мм в соответствии с ГОСТ 12.4.026-76* "Цвета сигнальные и знаки безопасные", ГОСТ 12.4.000-75* "ССВТ. Монтажная техника для защиты объектов. Общие требования".

Колодцы на сетях водопровода выполнены из сборных ж/б колец Ø1500 по ТРП 901-09-11.84. и по серии Т.П.3.900.1-14 вып.1. Вокруг люков колодцев предусматривается отмостка шириной 1м с уклоном от люков. Основание водопроводных колодцев принят согласно СНиП РК 4.01-02-2009 п.18.70 с уплотнением грунта в основании на глубину 0,3 м.

В связи с высокое положение уровня подземных вод (УПВ) выполнит гидроизоляция колодцев. Для более качественной изоляции швов и железобетонных стен состав наносится в два слоя. Второй слой можно наносить после высыхания первого без увлажнения стен. Выполнит мастику на битумно-полимерной основе. Для заделки швов между кольцами использовать водонепроницаемый цементный растворы. Вокруг водопроводных колодцев следует предусматривать водонепроницаемые отмостки с

уклоном 0,03 от сооружении. Ширина отмостки должна быть 1 м, бетон марки кл. В7.5, толщиной 150мм.

Соединение полиэтиленовых труб с задвижками и фасонными частями выполняется с помощью монтажных вставок.

В качестве уплотняющего материала во фланцевых соединениях применяется мягкая эластичная резина толщиной 5мм. Пересечение полиэтиленовым трубопроводами стенок колодцев предусмотрено с помощью полиэтиленовых гильз. Зазор между гильзой и трубопроводом заделать водонепроницаемым эластичным материалом. Соединение пластмассовых труб следует выполнить на втулках ПЭ100.

Трубопроводная арматура в колодцах-чугунная, фасонные части - стальные, чугунные и полиэтиленовые. При пересечении водопровода с дорогами устраиваются футляры из полиэтиленовых труб по СТ РК ISO 4427-2-2017. Крепление задвижек к столбикам производится при помощи хомутов и анкерных болтов согласно требований СН РК 4.01-05-2002 и серии 4.900-9 вып. 0-1.

Для защиты от коррозии стальные трубы и фасонные части покрыть антикоррозийной изоляцией "Весьма усиленная" по ГОСТ 15836-79 (битумно-полимерная).

Производство работ ведётся согласно СН РК 4.01-03-2013 и СП РК 4.01-103-2013, СН РК 5.01-01-2013 и СП РК 5.01-101-2013.

В проекте установлены сигнальные опознавательные столбики устанавливается через каждые 200 метров в линейной части, а также устанавливается при пересечениях с инженерными коммуникациями, и на углах поворотах.

Выполнить промывку полиэтиленовых и стальных труб с дезинфекцией.

Выполнить гидравлическое испытание полиэтиленовых и стальных труб 0,6 Мпа (60метр).

Основание под трубопроводы принято выравнивающий слой из песка h=100м. При обратной засыпке траншеи с пластмассовым трубопроводом над верхом трубы следует предусматривать защитный слой толщиной 30см из мягкого местного грунта, не содержащего твердых включений (щебня, камней, кирпичей и т.д) При этом применении ручных и механических трамбовок непосредственно над трубопроводом не допускается.

Грунт в основании под пластмассовой трубой и для присыпки не должен содержать камня, щебня, кирпича. Земляные работы, монтаж сетей производить в соответствии с требованиями СН РК 4.01-03-2013 и СП РК 4.01-103-2013, СН РК 5.01-01-2013 и СП РК 5.01-101-2013.

Наружное пожаротушение осуществляется от проектируемых пожарных гидрантов, устанавливаемых в колодцах на водопроводной сети. В местах расположения подземных пожарных гидрантов устанавливаются пожарные указатели с флуоресцентным или светоотражающим покрытием по ГОСТ 12.4.009-83. Пожарные гидранты установлены в проектируемых закольцованных сетях. Места расположения пожарных гидрантов указываются на ближайших зданиях, на видном месте на высоте 2-2,5м от земли специальными указателями, выполненными с использованием флуоресцентных или других светоотражающих покрытий. Указательный знак выполняется из металла толщиной 1мм размером 300х300мм в соответствии с ГОСТ 12.4.026-76* "Цвета сигнальные и знаки безопасные", ГОСТ 12.4.000-75* "ССВТ. Монтажная техника для защиты объектов. Общие требования".

При пересечении водопровода с дорогами устраиваются футляры из полиэтиленовых труб по СТ РК ISO 4427-2-2014, после окончания работ восстановить существующий тип покрытия. Грунт в основании под пластмассовой трубой и для присыпки не должен содержать камня, щебня, кирпича. Земляные работы, монтаж сетей

производить в соответствии с требованиями СН РК 4.01-03-2013 и СП РК 4.01-103-2013, СН РК 5.01-01-2013 и СП РК 5.01-101-2013.

Канализация

Схема канализаций: стоки от жилых домов отводиться к проектируемым сетям канализаций диаметрами Ø200мм, Ø315мм далее поступает проектируемый КНС (проектируемый ТОО "МПК Проект"). Сточная вода от КНС проектируемым напорным коллекторам поступает к проектируемой КОС 300м3/сут (проектируемый ТОО "МПК Проект ").

Канализационные сети запроектированы самотечными. Самотечные канализационные сети запроектированы из полиэтиленовых труб по СТ РК ISO 4427-2-2014 ПЭ100 SDR17 Ду200х11.9мм, Ду315х18,7мм (без дезинфекций).

Система канализации принимает сточные воды непосредственно от зданий, оборудованных внутренними системами канализации.

Самотечные канализационные сети запроектированы из полиэтиленовых напорных труб по СТ РК ISO 4427-2-2014 ПЭ100 SDR17. Колодцы на сетях канализации выполнены из сорных ж/б колец Ø1000мм,Ø1500мм по ТРП 902-09-22.84. Угол между присоединяемой и отводящей трубой должен быть не менее 90°. Повороты в коллекторах прокладывают в колодцах; радиус кривой поворота лотка принимают не менее диаметра трубы.

Проектируемые канализационные трубопроводы уличной сети самотечный и напорные.

Канализационные сети. Самотечные канализационные согласно задание на проектирование сети запроектированы из полиэтиленовых труб по СТ РК ISO 4427-2-2014 ПЭ100 SDR17 Ду315х18,7мм-10 350, Ду200х11.9мм-2 350 (без дезинфекций).

Общий протяженность самотечных сетей канализаций составляет-12 700,0м.

Система канализации принимает сточные воды непосредственно от зданий, оборудованных внутренними системами канализации.

Самотечные канализационные сети запроектированы из полиэтиленовых безнапорных гофрированных труб по ГОСТ Р 54475-2011. Колодцы на сетях канализации выполнены из сорных ж/б колец Ø1000мм,Ø1500мм по ТРП 902-09-22.84. Угол между присоединяемой и отводящей трубой должен быть не менее 90°. Повороты в коллекторах прокладывают в колодцах; радиус кривой поворота лотка принимают не менее диаметра трубы.

Напорные канализационные сети запроектированы из полиэтиленовых труб диаметрами ø75х4.5мм- 4470м,Ø110х6,6мм- 8.0м по СТ РК ИСО 4427-2-2014 марки S10 SDR17 PN10 "техническая". Общий протяженность напорных сетей канализаций составляет-455,0 метр. Согласно СН РК 4.01-03-2011 п.8.2.9. Для насосных станций второй и третьей категорий допускается предусматривать один напорный трубопровод.

Трубопроводы наружных сетей канализации закладывают в землю на глубину от -1,20м до глубины -3,0м.

Наименьшая глубина заложения трубопроводов принимается для труб диаметром до 500 мм на 0,3 м менее наибольшей глубины проникновения в грунт нулевой температуры, но не менее 0,7 м до верха трубы, считая от планировочной отметки.

Согласно СН РК 4.01-03-2011 п.5.9 наименьшие уклоны трубопроводов при расчетном наполнении для всех систем канализации принято: для труб диаметром 200 мм-0,005.

Угол между присоединяемой и отводящей трубой должен быть не менее 90°. Повороты в коллекторах прокладывают в колодцах; радиус кривой поворота лотка принимают не менее диаметра трубы.

Колодцы на сетях канализации выполнены из сорных ж/б колец Ø1000мм,Ø1500мм по ТРП 902-09-22.84.

Основание водопроводных колодцев принят согласно СНиП РК 4.01-02-2009 п.18.70 с уплотнением грунта в основании на глубину 0,3 м.

Угол между присоединяемой и отводящей трубой должен быть не менее 90°. Повороты в коллекторах прокладывают в колодцах; радиус кривой поворота лотка принимают не менее диаметра трубы.

В связи с высокое положение уровня подземных вод (УПВ) выполнит гидроизоляция колодцев. Для более качественной изоляции швов и железобетонных стен состав наносится в два слоя. Второй слой можно наносить после высыхания первого без увлажнения стен. Выполнит мастику на битумно-полимерной основе. Для заделки швов между кольцами использовать водонепроницаемый цементный растворы. Вокруг водопроводных колодцев следует предусматривать водонепроницаемые отмостки с уклоном 0,03 от сооружении. Ширина отмостки должна быть 1 м, бетон марки кл. В7.5, толщиной 150мм.

При пересечении водопровода с дорогами устраиваются футляры из полиэтиленовых труб по СТ РК ISO 4427-2-2014, после окончания работ восстановить существующий тип покрытия. Грунт в основании под пластмассовой трубой и для присыпки не должен содержать камня, щебня, кирпича. Земляные работы, монтаж сетей производить в соответствии с требованиями СН РК 4.01-03-2013 и СП РК 4.01-103-2013, СН РК 5.01-01-2013 и СП РК 5.01-101-2013.

Комплектная канализационная насосная станция ТОО «TESCO» с насосами Wilo Rexa PRO.

Категорий КНС - III.

Канализационные насосные станций (КНС 4шт.)

Для того чтобы уменьшить глубину заложения трубопроводов при устройстве самотечных сетей наружной канализации, установлены насосные станции для перекачки сточных вод.

В проекте предусмотрено КНС (13шт.) Согласно СН РК 4.01-03-2011 п.8.2.9 Для насосных станций второй и третьей категорий допускается предусматривать один напорный трубопровод.

Канализационная насосная станция (далее КНС) представляет собой емкость, выполненную в виде цилиндра, установленную вертикально, горловина емкости закрыта крышками. Внутренняя донная часть резервуара выполнена в виде воронки. Во внутреннюю часть емкости через стенку выведена гильза, для трубопровода подачи сточных вод. Для устранения завихрений от сильного потока воды, напротив самотечного коллектора смонтирована водобойная стенка, с возможностью перелива или может быть предусмотрена съемная корзина. В нижней части резервуара, а именно в воронке, установлены насосы погружного типа с всасывающими патрубками. Эти насосы установлены с возможностью вертикального перемещения по направляющим, и крепятся к трубному узлу без болтовых соединений посредством скользящего захватного устройства, что значительно облегчает монтаж/демонтаж и техническое обслуживание самих насосов и арматуры. От насоса идет напорная труба, на которой находится запорная арматура а также, внутри КНС установлены поплавковые датчики уровней включения/отключения насосов: поплавок общего отключения насосов, поплавок

срабатывания одного из насосов, поплавок включения другого насоса, поплавок подачи аварийного сигнала.

Все поплавки и насосы подключены к шкафу управления. Работа насосов осуществляется в автоматическом режиме, при подаче сигналов от поплавковых выключателей, установленных внутри КНС. Внутри корпуса КНС расположена лестница и площадка (съёмная или стационарная), служащая для размещения персонала, обслуживающего запорную арматуру, находящуюся на напорных трубопроводах. Сточные воды по подводящему трубопроводу поступают в корпус КНС. На входе в станцию возможно размещение сороулавливающей корзины. По команде поплавковых датчиков происходит попеременное включение насосов. Управление и питание насосами осуществляется с помощью шкафа управления. Шкаф может быть наружного или внутреннего исполнения, в зависимости от его назначения. Сточная воды насосами перекачивается под давлением по трубному узлу за пределы насосной станции. Для регулирования подачи воды в корпусе предусмотрено размещение запорно-регулирующей арматуры. Монтаж/демонтаж насосных агрегатов осуществляется с помощью цепи или грузоподъемного механизма.

Конструктивные решения.

Канализационная насосная станция (КНС) диаметром 1,6 м, высотой корпуса 6,0м. поставляется ТОО «TESCO».

Фундаменты под канализационную насосную станцию (КНС)- монолитные из бетона класса В15.

Поверхности фундаментов соприкасающиеся с грунтом, обмазать горячим битумом за 2 раза.

Под подошвой фундамента выполнить подготовку из щебня с пропитанным битумом толщиной 100 мм.

Сварку сеток производить контактно-точечной сваркой по ГОСТ14098-91*.

Вокруг КНС предусмотрен бетонная отмостка шириной 1.0 метра

Мероприятия по сейсмике.

Антисейсмические мероприятия выполнены в соответствии со СНиП РК 2.03-30-2006 «Строительство в сейсмических районах» с учетом сейсмичности площадки строительства 8 баллов.

В целях предупреждения разрушений во время землетрясений на сетях водовода предусмотрено:

1) присоединение фасонных частей, расположенных в водопроводных колодцах, к трубопроводам производится посредством монтажных вставок для создания гибких стыковых соединений;

2) пересечение полиэтиленовыми трубами стен колодцев согласно СН РК 4.01-05-2002, выполняется в полиэтиленовой гильзе длиной 0,2м с заделкой зазора между гильзой и трубопроводом асбестовым шнуром с герметизацией концом гильзы гернитом;

4) железобетонные кольца и перекрытия, водопроводных колодцев фиксируются деталями МС-2,МС-3,МС-6,МС-7.

5) на сопряжении нижнего кольца и днища устраивается замок из монолитного бетона класса В12,5.

Прокладка сетей и сооружений в мокрых грунтах.

При мокрых грунтах необходимо все работы по прокладке трубопроводов производить под защитой строительного водопонижения с устройством искусственного

основания под трубопроводами предусмотреть Засыпка из песка толщиной h=100мм на всю площадь подошвы траншеи с трамбованием грунта основания на глубину 0,3 м до плотности сухого грунта не менее 1,65 тн./ м3 на нижней границе уплотненного слоя согласно п7.3.2, СН РК 4.01-03-2011.

При прокладке напорных и самотечных трубопроводов в мокрых грунтах необходимо предусматривать следующие мероприятия:

1) Под водопроводные и канализационные трубопроводы, прокладываемые ниже уровня грунтовых вод, предусмотрено искусственное основание: Засыпка из песка толщиной h=100мм

2) При устройстве колодцев необходимо выполнить следующие мероприятия:

а) На утромбованное щебнем основание укладывают бетонную подготовку толщиной 100мм из бетона М-50

в) Снаружи огрунтовать раствором битумной - полимерной с последующей.

3)Трубы, в мокрых грунтах следует заделывать в стенки колодцев, с зазором 30мм на чеканку. Отверстие со стороны наружной поверхности патрубка бетонируется. Бетонная заделка должна выходить за пределы наружной поверхности стенки колодца на 100мм,а края ее должны перекрывать отверстие в стенке колодца. Щель между трубой и патрубком зачеканивается смоляным канатом, выходные отверстия щели заделываются асбестоцементом.

Защита строительных конструкций от коррозии

Защита строительных конструкций от коррозии разработана в соответствии с требованиями СН РК 2.01-01-2013 «Защита строительных конструкций от коррозии».

Закладные детали покрыть слоем цементно-песчаного раствора толщиной 10 мм.

Защитный слой арматуры монолитных конструкций соответствует требованиям СНиП 2.03.01-85* «Бетонные и железобетонные конструкции».

Все бетонные и железобетонные конструкции, соприкасающиеся с грунтом, выполнить на сульфатостойком портландцементе.

Для устройства искусственного основания под фундаменты выполнить щебеночную подготовку толщиной 100мм.

Боковые поверхности наружных стен железобетонных конструкций, соприкасающиеся грунтом обмазать горячим битумом за 2 раза.

Антипросадочные мероприятия

Антипросадочные мероприятия в проекте выполнены в соответствии с требованиями СН РК 5.01-02-2013 - «Основания зданий и сооружений».

6.3 Инженерно-технические мероприятия по предупреждению чрезвычайных и взрывопожароопасных ситуаций.

Мероприятия по предупреждению чрезвычайных ситуаций и по взрыво-ипожаробезопасности разработаны в соответствии с нормами и правилами в области гражданской обороны, защиты населения и территорий от чрезвычайных ситуаций природного и техногенного характера, обеспечения комплексной безопасности и антитеррористической защищенности, на основании законов Республики Казахстан

«О гражданской обороне» от 7 мая 1997 года № 100-1 (с изменениями, внесенными в соответствии с законом РК от 09.12.1998 года № 307-1; от 12.03.1999 г. № 347-1).

Рабочим и инженерно-техническому персоналу выдается специальная одежда, специальная обувь и другие средства индивидуальной защиты в соответствии с порядком и нормами обеспечения работников специальной одеждой, специальной обувью и другими средствами индивидуальной и коллективной защиты, санитарно-бытовыми помещениями и устройствами, за счет средств работодателя.

Выдаваемые работникам средства индивидуальной защиты соответствуют их полу, росту и размерам, характеру и условиям выполняемой работы и обеспечивать в течение заданного времени снижение воздействия вредных и опасных факторов производства.

Площадка для размещения санитарно-бытовых помещений располагается на незатопляемом участке и оборудуется водоотводящими стоками и переходными мостиками при наличии траншей, канав.

На каждой строительной площадке предоставляется и обеспечивается следующее обслуживание в зависимости от числа работающих и продолжительности работ: санитарные и умывальные помещения, помещения для переодевания, хранения и сушки одежды, помещения для принятия пищи и для укрытия людей при перерывах в работе по причине неблагоприятных погодных условий.

Санитарно-бытовые помещения оборудуются приточно-вытяжной вентиляцией, отоплением, канализацией и подключаются к централизованным системам холодного и горячего водоснабжения. При отсутствии централизованных систем канализации и водоснабжения устраиваются местные системы.

В санитарно-бытовые помещения входят: комнаты обогрева и отдыха, гардеробные, временные душевые кабины с подогревом воды, туалеты, умывальные, устройства питьевого водоснабжения, сушки, обеспыливания и хранения специальной одежды. Гардеробные для хранения личной и специальной одежды оборудуются индивидуальными шкафчиками.

На всех участках и в бытовых помещениях оборудуются аптечки первой помощи. На участках, где используются токсические вещества, оборудуются профилактические пункты. Подходы к ним освещены, легкодоступны, не загромождены. Профилактические пункты обеспечиваются защитными мазями, противоядиями, перевязочными средствами и аварийным запасом средств индивидуальной защиты на каждого работающего на участке где используются токсические вещества.

Работающие обеспечиваются горячим питанием. Содержание и эксплуатация столовых предусматривается в соответствии с документами государственной системы санитарно-эпидемиологического нормирования.

Хозяйственно-бытовые стоки со строительной площадки в условиях города подключаются в систему городской канализации.

Охрана труда и техника безопасности в строительстве и эксплуатации обеспечены принятием всех проектных решений в строгом соответствии со СНиП, требования которых учитывают условия безопасности труда , предупреждение производственного травматизма, профессиональных заболеваний, пожаров и взрывов .

6.4 Охрана окружающей среды.

Воздействие на атмосферный воздух.

Нормируемые выбросы загрязняющих веществ в атмосферный воздух на период проведения строительных работ составят:

Таблица №4

Наименование вещества	Выбросы, г/с	Выбросы, т/год

Оксид железа	0.029086	0.021034
Марганец и его соединения	0.0016416	0.00234957
Олово оксид	0.0000033	0.0000000594
Свинец и его неорганические соединения	0.0000075	0.000000135
Диоксид азота	0.088325	0.229426006
Оксид азота	0.088417	0.29625
Углерод	0.012485	0.0381
Сера диоксид	0.05456	0.0805
Углерод оксид	0.14696744	0.2014602
Фтористые газообразные соединения	0.0000775	0.000015403
Фториды неорганические плохо растворимые	0.000275	0.00007
Диметилбензол	0.08638	0.01969
Метилбензол	0.0517	0.00124
Хлорэтилен	0.00000409	0.00001365
Бутилацетат	0.01	0.00024
Проп-2-ен-1-аль	0.002667	0.0091
Формальдегид	0.002667	0.0091
Пропан-2-он	0.02167	0.00052
Уайт-спирит	0.12442	0.01691
Алканы С12-19	0.02667	0.091
Пыль неорганическая: 70-20% двуокиси кремния	0.3195505	0.29699842
Всего:	1.06757393	1.3140174434

Так как максимальные приземные концентрации по всем ингредиентам при производстве строительных работ не создадут превышения ПДК для населенных мест, данные параметры выбросов от стационарных источников предлагается принять в качестве предельно допустимых.

Согласно п. 1-1 ст. 40 Кодекса Республики Казахстан от 9 января 2007 года № 212-III «Экологический кодекс Республики Казахстан» (с изменениями и дополнениями по состоянию на 15.06.2015 г.) виды деятельности, неклассифицируемые или относящиеся к 5 классу опасности согласно санитарной классификации производственных объектов, относятся к IV категории.

Воздействие на водные ресурсы.

На период строительства вода используется привозная, которая используется на хозяйственно-бытовые и технические нужды. Объем водопотребления на хозяйственно-питьевые нужды в период строительства составит 18 м 3 /период. Количество воды используемой для промывки сети составит 4885,8 м3. Использованную воду после промывки водопроводной сети планируется откачивать с помощью ассенизаторной техники с передачей спец.предприятию на отчистку. Кол-во рабочих – 15 человек., норма – 25 л/см Q = 15*25= 375 л (0,375 м3/сут) 375 л*180 дней=67500л /1000=67,5 м3/год На территории строительной площадки будут устанавливаться биотуалеты для нужд рабочих. На производственные нужды вода будет необходима для промывки сети. Сброс сточных вод в окружающую среду при строительстве не планируется

Отходы производства и потребления. Объем образования отходов при строительстве в таблице.

Таблица №5

Наименование отходов (код)	Образование, т/год	Размещение, т/год	Передача сторонним организациям, т/год
Янтарный уровень опасности			
Жестяные банки из-под краски AD 070	0,007632	-	0,007632
Зеленый уровень опасности			
Огарки сварочных электродов GA 090	0,00204	-	0,00204
Ветошь, промасленная, - GJ030	0,016809	-	0,016809
Твердые бытовые отходы GO 060	0,5625	-	0,5625

Охрана недр.

На территории проектируемого объекта и в районе его расположения отсутствуют площади с залеганием полезных ископаемых. Для обеспечения грунтом в проекте предусмотрено использовать существующие месторождения суглинка и песчано-гравийной смеси. Источники получения стройматериалов являются действующими, поэтому при строительстве объекта прямого воздействия на эти виды недропользования оказываться не будет. Непосредственно на участке строительства добыча строительных материалов не предусматривается

Воздействие объекта на территорию, условия землепользования и геологическую среду

При строительстве объекта происходят изменения рельефа, нарушение параметров поверхностного стока и гидрогеологических условий площадки строительства и прилегающей территории.

Нарушение параметров поверхностного стока и гидрогеологических условий территории выражается в незначительном повышении уровня грунтовых вод, в изменении их химического состава (за счет загрязненного ливневого и талого стока с территории объекта).

Изменения состояния и свойств грунтов происходит в результате передачи нагрузок от зданий и сооружений, загрязнения грунтов различными веществами от выбросов.

Размер зоны загрязнения от выбросов проектируемого объекта в атмосферу определены на основе расчетов приземных концентраций загрязняющих веществ в воздухе рассматриваемой территории от выбросов в соответствующем разделе ОВОС.

Экзогенные геологические процессы (карст, оползни, суффозия и др.) по данным изысканий при строительстве и эксплуатации объекта не прогнозируются.

Помимо локальных нарушений, в процессе строительства объекта неизбежно площадное воздействие на почвенный покров территорий, прилегающих к месту строительства. Основными факторами площадного воздействия на почвенный покров являются пыление. При пылении происходит угнетение растительного покрова, а на поверхности почвы образуется слабопроницаемая для осадков корка, формирование которой может привести к изменению влагонакопления в почвах и, соответственно, их трансформации. Это выражается в увеличении поверхностного стока и, как следствие, возникает тенденция к образованию отакыренных участков и вторичных солонцов. Так же потенциальными источниками загрязнения почвы за пределами строительной площадки будут являться выхлопные газы авто- и специальной техники. В силу временного

характера, периодичности их действия, сравнительно низкой интенсивности пыления и выбросов, а так же благоприятных для рассеивания метеоклиматических условий, воздействие на почвенный покров этого фактора будет крайне незначительным.

Воздействие на растительный и животный мир.

Основными факторами воздействия проектируемого объекта на растительный и животный мир будут являться:

- отчуждение территории под строительство;
- прокладка дорог и линий коммуникаций;
- загрязнение компонентов среды взвешенными, химическими веществами, аэрозолями и т.п.;
- изменение характера землепользования на территории строительства и прилегающих землях;
- изменение рельефа и параметров поверхностного стока;
- шумовые, вибрационные, световые и электромагнитные виды воздействий при строительстве и эксплуатации объекта.

Как отмечалось выше, предусмотренные проектом мероприятия предотвращают эрозию почв и как следствие отрицательное воздействие на растительный и животный мир. Шумовые, вибрационные, световые и электромагнитные виды воздействий при строительстве объектов носят кратковременный характер. Результаты расчетов, выполненные в предыдущих главах показывают, что миграция загрязняющих веществ, как через воздух, так и с поверхностными водами не выйдет за пределы территории предприятия. Места сосредоточения и пути движения животных, гнездования птиц в районе проектируемого объекта отсутствуют. Строительство объекта не должно повредить популяциям редких и эндемичных видов, так как выше упомянутые растения встречаются лишь на пространствах за пределами населенного пункта. Места сосредоточения и пути движения животных в районе предприятия отсутствуют. Зеленые насаждения в виде деревьев и кустарников на территории строительства сохраняются.

Физические воздействия.

Основным типом физического воздействия на окружающую среду в период строительства будет являться шумовое воздействие. При проведении строительных работ используется строительная техника, шум от которой может достигать до 100 дБА. Шум от стройплощадки зависит от характера выполняемых работ и расстояния до жилой застройки. Затухание звука от стройплощадки составляет около 4 дБа при удвоении расстояния. В зависимости от вида строительных работ на расстоянии 30м шум колеблется в пределах от 63 до 85 дБА.

Для уменьшения уровней акустического воздействия от подобных источников применяют несколько основных методов снижения шума:

- использование современной техники с низкими акустическими характеристиками (минус состоит в том, что при таких видах работ, как, сверление и резание материалов шум возникает уже не от оборудования, а от его контакта с объектами строительства);
- использование акустических экранов по периметру строительной площадки;
- применение шумозащитных капотов и кожухов на стационарные строительные установки (достигается эффект только для стационарных установок).

Шум, образующийся в ходе строительных работ, носит временный и локальный характер. Основываясь на опыте строительства объектов по схожим проек-там можно предположить, что уровень шума будет ниже уровня, рекомендованного в нормативных документах. Из-за строительства незначительно увеличится интенсивность транспортного потока по существующим дорогам и на подъездных и примыкающих дорогах ведущих к проектируемым объектам. Строительные машины и механизмы будут

являться так же источником вибрации. Данный уровень воздействия при строительстве незначителен и не сопряжен с неудобствами для жителей близлежащих домов.

Воздействие объекта на территорию, условия землепользования и геологическую среду

При строительстве объекта происходят изменения рельефа, нарушение параметров поверхностного стока и гидрогеологических условий площадки строительства и прилегающей территории. Нарушение параметров поверхностного стока и гидрогеологических условий территории выражается в незначительном повышении уровня грунтовых вод, в изменении их химического состава (за счет загрязненного ливневого и талого стока с территории объекта). Изменения состояния и свойств грунтов происходит в результате передачи нагрузок от зданий и сооружений, загрязнения грунтов различными веществами от выбросов.

Размер зоны загрязнения от выбросов проектируемого объекта в атмосферу определены на основе расчетов приземных концентраций загрязняющих веществ в воздухе рассматриваемой территории от выбросов в соответствующем разделе ОВОС. Экзогенные геологические процессы (карст, оползни, суффозия и др.) по данным изысканий при строительстве и эксплуатации объекта не прогнозируются. Помимо локальных нарушений, в процессе строительства объекта неизбежно площадное воздействие на почвенный покров территорий, прилегающих к месту строительства. Основными факторами площадного воздействия на почвенный покров являются пыление. При пылении происходит угнетение растительного покрова, а на поверхности почвы образуется слабопроницаемая для осадков корка, формирование которой может привести к изменению влагонакопления в почвах и, соответственно, их трансформации. Это выражается в увеличении поверхностного стока и, как следствие, возникает тенденция к образованию отакыренных участков и вторичных солонцов. Так же потенциальными источниками загрязнения почвы за пределами строительной площадки будут являться выхлопные газы авто- и специальной техники. В силу временного характера, периодичности их действия, сравнительно низкой интенсивности пыления и выбросов, а так же благоприятных для рассеивания метеоклиматических условий, воздействие на почвенный покров этого фактора будет крайне незначительным.

Вывод

Настоящий раздел «Оценка воздействии на окружающую среду» разработан в соответствии с требованиями «Инструкции по проведению оценки воздействия намечаемой хозяйственной деятельности на окружающую среду при разработке предплановой, плановой, предпроектной и проектной документации», утвержденной приказом Министра охраны окружающей среды Республики Казахстан от 28 июня 2007 года №204-П и «Методики определения нормативов эмиссии в окружающую среду», утвержденной приказом Министра охраны окружающей среды Республики Казахстан от 16 апреля 2012 года № 110-Ө.

6.5 Организация строительства

Санитарно-эпидемиологические требования к условиям труда и бытового обслуживания при строительстве объектов строительства

Подъездные пути, проезды и пешеходные дорожки, участки, прилегающие к санитарно-бытовым и административным помещениям, покрываются щебнем или имеют твердое покрытие.

Для строительных площадок и участков работ предусматривается общее равномерное освещение. Искусственное освещение строительных площадок,

строительных и монтажных работ внутри зданий предусматривается в соответствии с документами государственной системы санитарно-эпидемиологического нормирования.

Рабочее освещение предусматривается для всех строительных площадок и участков, где работы выполняются в ночное и сумеречное время суток, и осуществляется установками общего (равномерного или локализованного) и комбинированного освещения (к общему добавляется местное).

Для участков работ, где нормируемые уровни освещенности равны более двух люкс (далее – лк), в дополнение к общему равномерному освещению следует предусматривать общее локализованное освещение. Для тех участков, на которых возможно только временное пребывание людей, уровни освещенности допускается снижение до 0,5 лк.

Для освещения строительных площадок и участков не допускается применение открытых газоразрядных ламп и ламп накаливания с прозрачной колбой.

Освещенность, создаваемая осветительными установками общего освещения на строительных площадках и участках работ внутри зданий, соответствует требованиям документов государственной системы санитарно-эпидемиологического нормирования.

Строительная площадка в ходе строительства своевременно очищается от строительного мусора, в зимнее время от снега, в теплое время года поливается.

При выезде автотранспортного средства со строительной площадки на центральную магистраль оборудуется пункт мойки колес, имеющий твердое покрытие с организацией системы сточной ливневой канализации с септиком и емкостью для забора воды.

На строящемся объекте предусматривается централизованное водоснабжение и водоотведение. При отсутствии централизованного водопровода или другого источника водоснабжения допускается использование привозной воды.

Доставка воды производится автотранспортом, соответствующим документам государственной системы санитарно-эпидемиологического нормирования.

Привозная вода хранится в отдельном помещении или под навесом в емкостях, установленных на площадке с твердым покрытием.

Емкости для хранения воды изготавливаются из материалов, разрешенных к применению для этих целей на территории Республики Казахстан.

Чистка, мытье и дезинфекция емкостей для хранения и перевозки привозной воды производится не реже одного раза в десять календарных дней и по эпидемиологическим показаниям.

Внутренняя поверхность механически очищается, промывается с полным удалением воды, дезинфицируется. После дезинфекции емкость промывается, заполняется водой и проводится бактериологический контроль воды.

Для дезинфекции применяются дезинфицирующие средства, разрешенные к применению в Республике Казахстан.

Вода, используемая для питьевых и хозяйственно-бытовых нужд, соответствует документам государственной системы санитарно-эпидемиологического нормирования.

Система водоотведения санитарно-бытовых помещений строительных площадок осуществляется путем подключения их к существующей системе водоотведения по временной схеме или устройством надворного туалета с водонепроницаемой выгребной ямой, или мобильных туалетных кабин "Биотуалет".

Выгребная яма очищается при заполнении не более чем на две трети объема. По завершению строительства объекта, после демонтажа надворных туалетов проводятся дезинфекционные мероприятия.

Строительные материалы и конструкции поступают на объект в готовом для использования виде. При их подготовке к работе в условиях строительной площадки (приготовление смесей и растворов, резка материалов и конструкций и другие) предусматриваются помещения, оснащенные средствами механизации, специальным оборудованием и системами местной вытяжной вентиляции.

Оборудование, при работе которого выделяются вредные газы, пары и пыль, следует поставлять в комплекте со всеми необходимыми укрытиями и устройствами, обеспечивающими надежную герметизацию источников выделения вредных веществ. Укрытия оборудуются устройствами для подключения к аспирационным системам (фланцы, патрубки и так далее) для механизированного удаления отходов производства.

При использовании машин, транспортных средств в условиях, установленных эксплуатационной документацией, уровни шума, вибрации, запыленности, загазованности на рабочем месте машиниста (водителя), а также в зоне работы машин (механизмов) не превышают установленные гигиенические нормативы в соответствии с документами государственной системы санитарно-эпидемиологического нормирования.

Погрузочно-разгрузочные работы для грузов весом до 15 килограмм для мужчин и до 7 килограмм женщин (далее – кг) и при подъеме грузов на высоту более двух метров (далее – м) в течение рабочей смены механизируются.

Погрузо-разгрузочные операции с сыпучими, пылевидными и опасными материалами производятся с использованием средств индивидуальной защиты.

Выполнять погрузо-разгрузочные работы с опасными грузами при неисправности тары, отсутствии маркировки и предупредительных на ней надписей не допускается.

Заготовка и обработка арматуры при проведении бетонных, железобетонных, каменных работ и кирпичной кладки производится на специально оборудованных местах.

Строительный мусор перед укладкой бетонной смеси удаляется промышленными пылесосами. Продувать арматурную сетку и забетонированные поверхности сжатым воздухом не допускается.

Очистка подлежащих монтажу элементов конструкций от грязи и наледи, окраска и антикоррозийная защита конструкций и оборудования производится до их подъема. После подъема, окраска или антикоррозийная защита проводится в местах стыков или соединения конструкций.

Распаковка и расконсервация подлежащего монтажу оборудования производится на специальных стеллажах или подкладках; укрупнительная сборка и доизготовление (нарезка резьбы на трубах, гнутье труб, подгонка стыков и другие работы) – на выделенных для этих целей площадках.

При сварке материалов, обладающих высокой отражающей способностью (алюминия, сплавов на основе титана, нержавеющей стали), сварочная дуга и поверхности свариваемых изделий экранируются встроенными или переносными экранами.

При ручной сварке штучными электродами используются переносные малогабаритные воздухоприемники с пневматическими, магнитными и другими держателями.

При выполнении сварки на разных уровнях по вертикали предусматривается защита персонала, работающего на ниже расположенных уровнях.

Сварка изделий средних и малых размеров в стационарных условиях проводится в кабинах с открытым верхом, выполненных из негорючих материалов, устройством местной вытяжной вентиляции. Свободная площадь в кабине на один сварочный пост предусматривается не менее трех метров квадратных.

Сварка в замкнутых и труднодоступных пространствах производится при непрерывной работе местной вытяжной вентиляции с отсасывающим устройством.

На каждое стационарное рабочее место для газопламенной обработки металлов отводится не менее четырех метров квадратных, помимо площади занимаемой оборудованием и проходами. Проходы должны иметь ширину не менее одного метра. Площадь рабочего места оператора газопламенного напыления предусматривается не менее десяти метров квадратных.

Рабочие места для сварки, резки, наплавки, зачистки и нагрева оснащаются средствами коллективной защиты от шума, инфракрасного излучения и брызг расплавленного металла (экранами и ширмами из негорючих материалов).

Изоляционные работы на технологическом оборудовании и трубопроводах выполняются до их установки или после постоянного закрепления.

При проведении изоляционных работ внутри аппаратов или крытых помещений рабочие места обеспечиваются механической вентиляцией и местным освещением.

Битумная мастика доставляется к рабочим местам по битумопроводу или в емкостях при помощи грузоподъемного крана. При перемещении битума вручную применяются металлические бачки с плотно закрывающимися крышками. Использовать битумные мастики с температурой выше плюс 180 градусов Цельсия (далее – оС) при изоляционных работах не допускается.

При изготовлении и заливке пенополиуретана исключается попадание компонентов на кожные покровы работника.

Стекловата, шлаковата, асбестовая крошка, цемент подаются в контейнерах или пакетах.

На участке и в помещении выполнения антикоррозийных работ предусматривается механизация технологических операций и приточно-вытяжная вентиляция.

Очистка поверхностей, подлежащих антикоррозийному покрытию, с применением пескоструйного и дробеструйного способов в замкнутых емкостях, не допускается.

Нанесение антикоррозийных лакокрасочных материалов и клеев вручную осуществляется кистями с защитными шайбами у основания ручек.

Хранение и перенос горючих и легковоспламеняющихся материалов осуществляется в закрытой таре. Хранение и транспортировка материалов в бьющейся (стеклянной) таре не допускается.

Подача рабочих составов (лакокрасочные материалы, обезжиривающие и моющие растворы), сжатого воздуха к стационарному окрасочному оборудованию блокируется с включением коллективных средств защиты работников.

При переливе окрасочных материалов из бочек, бидонов и другой тары весом более десяти килограмм для приготовления рабочих растворов необходимо предусмотреть механизацию данного процесса.

Пропитывать свинцовым суриком льняные и пеньковые концы для уплотнения резьбовых соединений не допускается.

Оборудование с возможным выделением вредных газов, паров и пыли, оснащается укрытиями и устройствами, обеспечивающими герметизацию источников выделения вредных веществ.

Эксплуатация ручных машин осуществляется при выполнении требований:

1) проверки комплектности и надежности крепления деталей, исправности защитного кожуха при каждой выдаче машины в работу;

2) ручные машины, весом десять килограмм и более, должны оснащаться приспособлениями для подвешивания;

3) проведения своевременного ремонта машин и послеремонтного контроля параметров вибрационных характеристик.

На рабочих местах лакокрасочные, изоляционные, отделочные и другие материалы хранятся в количествах, не превышающих сменной потребности.

Материалы, содержащие вредные вещества, хранятся в герметически закрытой таре.

Цемент хранится в силосах, бункерах, ларях и других закрытых емкостях.

Горючие и легковоспламеняющиеся материалы хранятся и транспортируются в закрытой таре. Хранение и транспортировка материалов в бьющейся (стеклянной) таре не допускается. Тара имеет соответствующую надпись.

Устройство рабочих мест на строительной площадке соответствует следующим требованиям:

1) площадь рабочего места оборудуется достаточной для размещения строительных машин, механизмов, инструмента, инвентаря, приспособлений, строительных конструкций, материалов и деталей, требующихся для выполнения трудового процесса;

2) положение рабочего исключает длительную работу с наклонами туловища, в напряженно вытянутом положении, с высоко поднятыми руками.

Процессы, выполняемые вручную или с применением простейших приспособлений, осуществляются в зоне досягаемости, процессы, выполняемые с помощью ручных машин в зоне оптимальной досягаемости процессы, связанные с управлением машинами (операторы, машинисты строительных машин) в зоне легкой досягаемости.

Рабочее место включает зону для размещения материалов и средств технического оснащения труда, зону обслуживания (транспортная зона) и рабочую зону.

Рабочие места оснащаются строительными машинами, ручным и механизированным строительным инструментом, средствами связи, устройствами для ограничения шума и вибрации.

При эксплуатации машин с повышенным уровнем шума применяются:

1) технические средства для уменьшения шума в источнике его образования;

2) дистанционное управление;

3) средства индивидуальной защиты;

4) выбор рационального режима труда и отдыха, сокращение времени воздействия шумовых факторов в рабочей зоне, лечебно-профилактические и другие мероприятия.

Работа в зонах с уровнем звука свыше восьмидесяти децибел без использования средств индивидуальной защиты слуха и пребывание строителей в зонах с уровнями звука выше ста двадцати децибел, не допускается.

Рабочее место с применением или приготовлением клея, мастики, краски и других материалов с резким запахом обеспечивается естественным проветриванием, закрытое помещение оборудуется механической системой вентиляции.

Рабочее место при техническом обслуживании и текущем ремонте машин, транспортных средств, производственного оборудования и других средств механизации оснащается грузоподъемными приспособлениями.

Рабочие места строителей, работающих стоя, имеют пространство для размещения стоп не менее 150 мм по глубине и 530 мм по ширине.

Работы с усилиями до пяти кг, при небольшом размахе движений, без значительного изменения положения головы выполняются в положении сидя.

Внутрисменный режим работы предусматривает предупреждение переохлаждения работающих лиц за счет регламентации времени непрерывного пребывания на холоде и времени обогрева.

Температура воздуха в местах обогрева поддерживается на уровне плюс 21 – 25оС. Помещение для обогрева кистей и стоп оборудуется тепловыми устройствами, не превышающими плюс 40оС.

На рабочих местах размещаются устройства питьевого водоснабжения и предусматривается выдача горячего чая, минеральной щелочной воды, молочнокислых напитков. Оптимальная температура жидкости плюс 12–15оС.

Сатураторные установки и питьевые фонтанчики располагаются не далее семидесяти пяти метров от рабочих мест, в гардеробных, помещениях для личной гигиены женщин, пунктах питания, в местах отдыха работников и укрытиях от солнечной радиации и атмосферных осадков.

Рабочим и инженерно-техническому персоналу выдается специальная одежда, специальная обувь и другие средства индивидуальной защиты в соответствии с порядком и нормами обеспечения работников специальной одеждой, специальной обувью и другими средствами индивидуальной и коллективной защиты, санитарно-бытовыми помещениями и устройствами, за счет средств работодателя.

Выдаваемые работникам средства индивидуальной защиты соответствуют их полу, росту и размерам, характеру и условиям выполняемой работы и обеспечивать в течение заданного времени снижение воздействия вредных и опасных факторов производства.

Работодатель организует надлежащий уход за средствами индивидуальной защиты и их хранение, своевременно осуществляет химчистку, стирку, ремонт, дегазацию, дезактивацию, обезвреживание и обеспыливание специальной одежды, специальной обуви и других средств индивидуальной защиты, устраиваются сушилки и камеры для обеспыливания для специальной одежды и обуви.

Увеличение продолжительности рабочей смены для работников, подвергающихся воздействию вредных производственных факторов, не допускается. Отдых между сменами составляет не менее двенадцати часов.

Очистка подлежащих монтажу элементов конструкций от грязи и наледи производится до их подъема.

Не допускается наносить методом распыления лакокрасочные материалы, содержащие соединения сурьмы, свинца, мышьяка, меди, хрома, а также краски против обрастания, составы на основе эпоксидных смол и каменноугольного лака.

В процессе нанесения окрасочных материалов работники перемещаются в сторону потока свежего воздуха, чтобы аэрозоль и пары растворителей относились от них потоками воздуха.

Краскораспылители используются массой не более одного кг, усилие нажатия на курок краскораспылителя не превышает десяти Ньютон.

Перед допуском работников в места с возможным появлением газа или вредных веществ проводятся детоксикационные мероприятия и проветривание помещения.

На строительной площадке устраиваются временные стационарные или передвижные санитарно-бытовые помещения с учетом климатогеографических особенностей района ведения работ. В случае невозможности устройства их на территории строительной площадки, они размещаются за ее пределами в радиусе не далее 50 м.

Площадка для размещения санитарно-бытовых помещений располагается на незатопляемом участке и оборудуется водоотводящими стоками и переходными мостиками при наличии траншей, канав.

Санитарно-бытовые помещения размещаются с подветренной стороны на расстоянии не менее пятидесяти метров от разгрузочных устройств, бункеров, бетонно-растворных узлов и других объектов, выделяющих пыль, вредные пары и газы.

На каждой строительной площадке предоставляется и обеспечивается следующее обслуживание в зависимости от числа работающих и продолжительности работ: санитарные и умывальные помещения, помещения для переодевания, хранения и сушки одежды, помещения для принятия пищи и для укрытия людей при перерывах в работе по причине неблагоприятных погодных условий.

Работники по половому признаку обеспечиваются отдельными санитарными и умывальными помещениями.

Санитарно-бытовые помещения оборудуются приточно-вытяжной вентиляцией, отоплением, канализацией и подключаются к централизованным системам холодного и горячего водоснабжения. При отсутствии централизованных систем канализации и водоснабжения устраиваются местные системы.

Проходы к санитарно-бытовым помещениям не пересекают опасные зоны (строящиеся здания, железнодорожные пути без настилов и средств сигнализации, под стрелами башенных кранов и погрузочно-разгрузочными устройствами и другие).

В санитарно-бытовые помещения входят: комнаты обогрева и отдыха, гардеробные, временные душевые кабины с подогревом воды, туалеты, умывальные, устройства питьевого водоснабжения, сушки, обеспыливания и хранения специальной одежды. Гардеробные для хранения личной и специальной одежды оборудуются индивидуальными шкафчиками.

Пол в душевой, умывальной, гардеробной, туалетах, помещениях для хранения специальной одежды оборудуется влагостойким с нескользкой поверхностью, имеет уклон к трапу для стока воды. В гардеробных и душевых укладываются рифленые резиновые или пластмассовые коврики, легко подвергающиеся мойке.

Вход в санитарно-бытовые помещения со строительной площадки оборудуется устройством для мытья обуви.

Размер помещения для сушки специальной одежды и обуви, его пропускная способность обеспечивает просушивание при максимальной загрузке за время сменного перерыва в работе.

Сушка и обеспыливание специальной одежды производятся после каждой смены, стирка или химчистка – по мере необходимости, но не реже двух раз в месяц. У рабочих, контактирующих с порошкообразными и токсичными веществами, специальная одежда стирается отдельно от остальной специальной одежды после каждой смены, зимняя – подвергаться химической чистке.

Помещения для обеспыливания и химической чистки специальной одежды размещаются обособленно и оборудуются автономной вентиляцией.

Стирка спецодежды, а в случае временного проживания строительных рабочих вне пределов постоянного места жительства нательного и постельного белья, обеспечивается прачечными как стационарного, так и передвижного типа с центральной доставкой грязной и чистой одежды, независимо от числа работающих.

Уборка бытовых помещений проводится ежедневно с применением моющих и дезинфицирующих средств, уборочный инвентарь маркируется, используется по назначению и хранится в специально выделенном месте.

В целях предупреждения возникновения заболеваний, связанных с условиями труда, работники, занятые в строительном производстве, проходят обязательные при поступлении на работу и периодические медицинские осмотры в соответствии с документами государственной системы санитарно-эпидемиологического нормирования.

На всех участках и в бытовых помещениях оборудуются аптечки первой помощи. На участках, где используются токсические вещества, оборудуются профилактические пункты. Подходы к ним освещены, легкодоступны, не загромождены. Профилактические пункты обеспечиваются защитными мазями, противоядиями, перевязочными средствами и аварийным запасом средств индивидуальной защиты на каждого работающего на участке где используются токсические вещества.

В бытовых помещениях проводятся дезинсекционные и дератизационные мероприятия.

Работающие обеспечиваются горячим питанием. Содержание и эксплуатация столовых предусматривается в соответствии с документами государственной системы санитарно-эпидемиологического нормирования.

Допускается организация питания путем доставки пищи из базовой столовой к месту работ с раздачей и приемом пищи в специально выделенном помещении. На специально выделенное помещение и раздаточный пункт оформляется санитарно-эпидемиологическое заключение в соответствии с документами государственной системы санитарно-эпидемиологического нормирования в соответствии с пунктом 6 статьи 144 Кодекса.

Лица, занятые на участках с вредными и опасными условиями труда, проходят обязательные медицинские осмотры в соответствии с документами государственной системы санитарно-эпидемиологического нормирования.

При проведении строительных работ на территории населенного пункта, неблагополучного по инфекционным заболеваниям, рабочим проводятся профилактические прививки.

Сбор и удаление отходов, содержащих токсические вещества, осуществляются в закрытые контейнеры или плотные мешки, исключая ручную погрузку.

Не допускается сжигание на строительной площадке строительных отходов.

Емкости для хранения и места складирования, разлива, раздачи горюче-смазочных материалов и битума оборудуются специальными приспособлениями, и выполняются мероприятия для защиты почвы от загрязнения.

Расчет продолжительности строительства

Продолжительность строительства поселковых сетей водопровода протяженностью 29,062 км, определена согласно СП РК 1.03-102-2014, пункт 8, наружные трубопроводы, из полиэтиленовых труб диаметром до 300 мм.

Согласно СП РК 1.03-102-2014, п.9.2.6, таблица 6 принимается 2 потока.

Протяженность каждого потока составит 29,062:2 = 14,5 км.

Согласно п.4.2 СН РК 1.03-101-2013 (п.4.28 СН РК 1.03-101-2013) принимается метод линейной экстраполяции исходя из имеющейся в нормах СП РК 1.03-102-2014, Б.5.2,1 п.8 из полиэтиленовых труб до Ø300 в одну нитку, максимальной протяженности 10 км, с нормами продолжительности 5 месяцев.

Расчет выполнен согласно СП РК 1.03-101-2013 п. 6,2

Тэ = Тмин 3√Sэ /Sмин = 5 3√14,5 /10 = 5,66 месяцев.

Продолжительность строительства поселковых сетей канализации протяженностью 12,5 км, определена согласно СП РК 1.03-102-2014, пункт 8, наружные трубопроводы, из полиэтиленовых труб диаметром до 300 мм.

Согласно п.4.2 СН РК 1.03-101-2013 (п.4.28 СН РК 1.03-101-2013) принимается метод линейной экстраполяции исходя из имеющейся в нормах СП РК 1.03-102-2014, Б.5.2,1 п.8 из полиэтиленовых труб до Ø300 в одну нитку, максимальной протяженности 10 км, с нормами продолжительности 5 месяцев.

Расчет выполнен согласно СП РК 1.03-101-2013 п. 6,2

Тэ = Тмин 3√Sэ /Sмин = 5 3√12,5 /10 = 5,4 месяцев.

Общая продолжительность строительства объекта принята 6,0 мес.

В том числе подготовительный период 0,3 месяца.

Таблица №5

Продолжитель - ность строительства	Нормы задела в строительстве по месяцам, % сметной стоимости (с нарастающим итогом)					
6,0 месяцев	1	2	3	4	5	6
Заделы в %	16	33	50	67	84	100
Реализация проекта	Начало строительства июль 2020 года, окончание декабрь 2020 года					
Объем инвестиций в год	2020 г – 100%					

Нормы задела в строительстве по месяцам, % сметной стоимости:

1мес –16%; 2мес – 17%; 3мес – 17%; 4мес – 17%; 5мес – 17%; 6мес – 16%;

Календарный план строительства. График потребности в рабочих кадрах.

Таблица №6

Наименование работ	Всего СМР тыс. тен	Распределение объемов работ по кварталам строительства тыс. тенге					
		1	2	3	4	5	6
Строительств водопроводны х сетей	724140,124 568804,580	115862,4 91008,73	123103,8 96696,78	123103,8 96696,78	123103,8 96696,78	123103,8 96696,78	115862,4 91008,73
График потребности в рабочих кадрах	Выработка 3868,6	19	19	19	19	19	19

ТЕХНИКО-ЭКОНОМИЧЕСКИЕ ПОКАЗАТЕЛИ

Продолжительность строительства	6,0 мес.
В т.ч. подготовительный период	0,3 мес.
Средняя численность рабочих	19 чел

6.6 Сметная документация

Сметная документация разработана в соответствии с Государственным нормативом по определению сметной стоимости строительства в Республике Казахстан, утвержденным приказом Комитета по делам строительства, жилищно-коммунального хозяйства и управления земельными ресурсами Министерства по инвестициям и развитию Республики Казахстан от 14 ноября 2017 года №249-нқ, на основании государственных сметных нормативов и принятых проектных решений.

Постэкспертная сметная стоимость строительства подлежит утверждению заказчиком и является основанием для определения лимита средств заказчика

(инвестора) на реализацию инвестиционных проектов и/или объектов строительства за счет государственных инвестиций в строительство и средств субъектов квазигосударственного сектора в соответствии с пунктом 13 Государственного норматива по определению сметной стоимости в Республике Казахстан.

Сметная документация составлена ресурсным методом с использованием программного комплекса АВС-4 (редакция 2020.2 от 06.04.2020г.) по выпуску сметной документации в текущих ценах 2 квартала 2020 года.

При составлении смет использованы:

сборники элементных сметных норм расхода ресурсов на строительные работы, ЭСН РК 8.04-01-2015;

сборники элементных сметных норм расхода ресурсов на монтажные работы ЭСН РК 8.04-02-2015*;

сборники элементных сметных норм расхода ресурсов на ремонтно-строительные работы ЭСН РК 8.05-01-2015*;

ССЦ РК 8.04-08-2019 «Сборники сметных цен в текущем уровне на строительные материалы, изделия и конструкции» 2020 год (17 сборников);

ССЦ РК 8.04-09-2019 «Сборник сметных цен в текущем уровне на инженерное оборудование объектов строительства» 2020 год;

СЦПГ РК 8.04-12-2019 «Сборник сметных цен на перевозки грузов железнодорожным транспортом» 2020 год;

СЦПГ РК 8.04-12-2019 «Сборник сметных цен в текущем уровне на перевозки грузов для строительства» 2020 год;

СЦЭМ РК 8.04-11-2019 «Сборник сметных цен в текущем уровне на эксплуатацию строительных машин и механизмов» 2020 год;

СТС РК 8.04-07-2019 «Сборник сметных тарифных ставок в строительстве» 2020 год.

В сметной стоимости строительства учтены дополнительные затраты:

накладные расходы, определённые в соответствии с Государственным нормативом по определению величины накладных расходов в строительстве (приложение 2 к приказу от 14 ноября 2017 года №249-нқ);

сметная прибыль в размере 8% от суммы прямых затрат и накладных расходов (п.22, приложение 2 к приказу от 14 ноября 2017 года №249-нқ);

средства на непредвиденные работы и затраты для подрядных работ, определяются в размере 2% от стоимости строительно-монтажных работ по главам 1+9 сметного расчета стоимости строительства. (п.72, приложение 1 к приказу от 14 ноября 2017 года №249-нқ);

затраты на строительство временных зданий и сооружений (НДЗ РК 8.04-05-2015); дополнительные затраты на производство строительно-монтажных работ в зимнее время (НДЗ РК 8.04-06-2015).

перечень оборудования, материалов, изделий с приложением прайс-листов, наименования которых с соответствующими техническими характеристиками отсутствуют в действующих сборниках цен, утвержденные заказчиком, согласно пункту 55 Государственного норматива по определению сметной стоимости в Республике Казахстан.

Сметная стоимость строительства определена в текущих ценах 2 квартала 2020 года с учетом норм задела объема инвестиций.

Налог на добавленную стоимость (НДС) принят в размере, установленном законодательством Республики Казахстан на период, соответствующий периоду строительства, от сметной стоимости строительства.

После внесения изменений и дополнений основные технико-экономические показатели сложились следующим образом:

Таблица №7

№ п/п	Наименование показателей	Единица измерения	Показатели		Изменения - снижение + увеличение
			Заявленные	Рекомендуемые к утверждению	
1	2	3	4	5	6
1	Общая сметная стоимость строительства в текущих ценах на 2020гг.	млн. тенге	732.213	726.521	- 5.692
	В том числе:				
	СМР		566.556	570.841	4.285
	оборудование		32.200	32.200	0.000
	прочие		133.457	123.480	-9.977

Примечание: в результате рассмотрения сметной документации объекта, сметная стоимость строительства снизилась в текущих ценах 2 квартала 2020 года на общую сумму 5,692 млн. тенге.

7. РЕЗУЛЬТАТЫ ЭКСПЕРТИЗЫ

7.1 Оценка принятых проектных решений

В соответствии с Правилами определения общего порядка отнесения зданий и сооружений к технически и (или) технологический сложным объектам, утвержденным приказом Министерства национальной экономики Республики Казахстан от 28.02.2015 года №165, а также Приказа МНЭ РК №335 от 28.07.2016 года «О внесении изменений в приказ Министерства национальной экономики РК №165 от 28.02.2015 года разработчиком проекта установлен II уровень ответственности (технический несложный).

В целом проект разработан в необходимом объеме, в соответствии с заданием на проектирование, иными исходными данными, техническими условиями и требованиями.

Проектные решения с учетом внесенных изменений по разделу 7.2. соответствуют нормативным требованиям по санитарной, экологической, пожарной безопасности, функциональному назначению объекта.

7.2 Дополнения и изменения, внесенные в рабочий проект в процессе экспертизы:

В процессе рассмотрения по замечаниям и предложениям ТОО «PRO EXPERTIZE» в рабочий проект **«Строительство инженерной инфраструктуры нового микрорайона на территории 70 га в п.Мырзакент Мактааральского района Туркестанской области (Водоснабжение и канализация)»** были внесены следующие изменения и дополнения:

Раздел ""Наружные сети водоснабжение и канализации"

Общий.

1. Предоставлено утвержденные с печатей и подписи заключение инженерно-геологического отчета согласно СН РК 1.02-03-2011 п.5.5, 10.4.3.

2. Согласно задание на проектирование напорные сети от КНС до КОС и канализационный очистной сооружение будет выполнено отдельном проектом.

3. Предоставлено пояснительная записка, дополнено: источник водоснабжение, расчеты на напорные, сведения на наружное пожаротушение и расходы воды; дано пояснения по мероприятиям при мокрых грунтах и при сейсмике. Отражены нормы водопотребления, расчетные расходы, гарантированные и требуемые напоры воды, источник водоснабжения, система водоснабжения, категория, сброс канализационных стоков, откорректировано и дополнено пояснительная част, по внесенным изменениям в раздел НВК.

Водоснабжение

4. Предоставлено гидравлические расчеты сетей водоснабжение.

5. Токи подключение водопровода согласовано с ТОО «ЕЛСУ и К».

6. На плане указано точки подключение водопровода привязки проектируемых сетей и колодцев, к координационным осям существующих зданий (сооружений), к столбам или постоянным базисам.

7. На точки подключение предусмотрены водомерные узы с обратным клапанам.

8. Согласно ГОСТ 21.704-2011 представлены:

- общие данные соответствии п.3
- продольные профили с указанием геологические разрезы и уровень грунтовых вод.

– схема и деталировка колодцев
– таблица параметра колодцев
– спецификация оборудование и изделия материалов.

9. Предусмотрено мероприятии при мокрых гранах, при сейсмики.

10.Состав проекта комплектовано согласно ГОСТ 21.704-2011.

Водоотведение

11. На плане указаны точки подключение канализации привязки проектируемых сетей и колодцев, к координационным осям существующих зданий (сооружений), к столбам или постоянным базисам.

12. Глубина заложение трубы откорректировано и разделены на участки, предусмотрены канализационные насосные станции.

13. Согласно ГОСТ 21.704-2011 представлено:

- общие данные соответствии п.3
- продольные профили с указанием геологические разрезы и уровень грунтовых вод.

– таблица параметра колодцев
– спецификация оборудование и изделия материалов.

14. Предусмотрено мероприятии при мокрых гранах, при сейсмиках.

15. На продольный профиль указаны геологические разрезы и уровень грунтовых вод. ГОСТ 21.704—2011 п.5.2.3.

Санитарно-эпидемиологический раздел

1. Предусмотрено мероприятия по охране окружающей среды и мероприятия санитарно-эпидемической среды. Также учтены приказ №177 санитарно-бытовые условия для работающих (водоснабжение, гардеробные, санитарные узлы и т.д.).

Раздел ""'Сметная документация "

1. Представлена пояснительная записка к сметной документации
2. Представлена сводная ведомость материальных ресурсов и оборудования
3. Приведены в соответствие объемы работ по откорректированным проектным решениям и по замечаниям экспертной организации

Основные технико-экономические показатели по рабочему проекту

Таблица 8

№п/п	Наименование показателей	Ед. изм.	Показатели		
			Заявленные до экспертизы	рекомендуемые к утверждению	+увеличение - снижение
1	2	3	4	5	-
1	Объем расхода воды и канализации	Тыс. м3/год	121,89	121,89	-
2	Общая протяженность водопровода	км	29,062	29,062	-
3	Общая протяженность самотёчный канализации	км	12,700	12,700	-
4	Сметная стоимость строительства на 2020 года. в том числе: СМР оборудование прочие	млн. тенге	732,213 566,556 32,200 133,457	726,521 570,841 32,200 123,480	-5,692 +4,285 - -9,977
5	Продолжительность строительства	мес.	6,0	6,0	-

Примечание: в результате рассмотрения сметной документации объекта, сметная стоимость строительства снизилась в текущих ценах 2 квартала 2020 года на общую сумму 5,692 млн. тенге.

8. ВЫВОДЫ

8.1.С учетом внесенных изменений и дополнений рабочий проект **«Строительство инженерной инфраструктуры нового микрорайона на территории 70 га в п.Мырзакент Мактааральского района Туркестанской области (Водоснабжение и канализация)»** соответствует требованиям государственных нормативов, действующих в Республике Казахстан, и рекомендуется для утверждения в установленном порядке со следующими основными технико-экономическими показателями:

1. Объем расхода воды и канализации	121,89 тыс. м3/год
2. Общая протяженность водопровода	29,062 км
3.Общая протяженность канализации	12,700 км
4. Сметная стоимость строительства на 2020 год	726,521 млн.тенге
в том числе:	
СМР	570,841 млн.тенге
оборудование	32,200 млн.тенге
прочие	123,480 млн.тенге
5. Продолжительность строительства	3,0 месяцев

8.2 Настоящее экспертное заключение выдано на основании исходных данных и утвержденных заказчиком материалов для проектирования, достоверность которых гарантирована руководителем Государственное учреждение «Отдел жилищно-коммунального хозяйства, пассажирского транспорта и автомобильных дорог Мактааральского района» в соответствии с условиями меморандума № PROE-36-M-2020, от 13.05.2020 года

8.3 При предоставлении на утверждение и выдаче разрешения на производство работ рабочий проект подлежит проверке на соответствие его с настоящим заключением экспертизы.

8.4 Заказчику при строительстве максимально использовать оборудование, материалы и конструкции отечественных производителей.

8. ТҰЖЫРЫМДАР

8.1 **«Түркістан облысы, Мақтаарал ауданы Мырзакент кентіндегі 70 га аумағына салынатын жаңа шағын ауданға инженерлік инфрақұрылым құрылысы (Ауыз су және Кәріз жүйесі)»** жұмыс жобасы» үшін дайындалған жұмыс жобасына сараптаманың ескертпелері мен ұсыныстарымен енгізілген өзгерістер мен толықтыруларды ескере отырып, Қазақстан Республикасында қолданылатын мемлекеттік нормативтердің талаптарына сәйкес келетіндіктен, төмендегі негізгі техника-экономикалық көрсеткіштерімен белгіленген тәртіппен бекітуге ұсыныс жасаймыз

:

1. Ауыз су және сарқынды су шығыны	121,89 мың м3/жыл
2. Су құбырларының жалпы ұзындығы	29,062 км
3. Кәріз құбырларының жалпы ұзындығы	12,700 км
4 2020 жыл ағымындағы бағадағы	
құрылыстың жалпы сметалық құны.	726,521 млн.теңге
оның ішінде	
құрылыс-монтаж жұмыстары	570,841 млн.теңге
құрал жабдықтар	32,200 млн.теңге
өзге де шығындар	123,480 млн.теңге
5. Құрылыстың ұзақтығы	6,0 ай

8.2 Осы сараптамалық қорытынды 13.05.2020 жылғы № PROE-36-M-2020 меморандум талаптарына сәйкес, растығы «Мақтаарал ауданының тұрғын үй-

коммуналдық шаруашылық, жолаушылар көлігі және автомобиль жолдары бөлімі" мемлекеттік мекемесі кепілдендірілген бастапқы деректер мен тапсырыс берушімен бекітілген жобалауға арналған материалдар негізінде берілді.

Жұмыс жобасы бекітуге және жұмыс өндірісіне рұқсат берген кезінде сараптаманың осы қорытындысына сәйкес екендігі тексерілуі тиіс.

Тапсырыс беруші құрылыс жүргізу барысында отандық өндірушілердің құрал-жабдықтарын, материалдарын және конструкцияларын барынша көп қолдануы қажет.

Директор	Н. Абдалиева.
Сарапшылар тобының жетекшісі	Ш. Куттыбаев.
Сарапшы	Г. Кырыкбаев.
Сарапшы	С. Битанова.
Сарапшы	Н. Избасаров.

Абдалиева Н.М.

Директор

Битанова С.Н.

Эксперт

Куттыбаев Ш.С.

Эксперт

Кырыкбаев Г.Т.

Эксперт

Избасаров Н.З.

Эксперт

Номер: KZ31VDD00144544

Акимат Туркестанской области

Государственное учреждение "Управление природных ресурсов и регулирования природопользования Туркестанской области"

РАЗРЕШЕНИЕ

на эмиссии в окружающую среду для объектов IV категории

Наименование природопользователя:

Государственное учреждение «Отдел жилищно-коммунального хозяйства, пассажирского транспорта и автомобильных дорог Мактааральского района» Республика Казахстан, Туркестанская область, Мактааральский район, Мырзакентская п.а., п. Мырзакент, улица Женис, дом № 10

(индекс, почтовый адрес)

Индивидуальный идентификационный номер/бизнес-идентификационный номер: 160440025219

Наименование производственного объекта: Строительство инженерной инфраструктуры нового микрорайона на территории 70 га в п.Мырзакент Мактааральского района (Водоснабжение и канализация)

Местонахождение производственного объекта:

Туркестанская область , Мактааральский район, Мырзакентская п.а., п. Мырзакент .

Соблюдать следующие условия природопользования:

1. Не превышать лимиты эмиссий (выбросы, сбросы, отходы, сера), установленные в настоящем Разрешении на эмиссии в окружающую среду для объектов IV категории (далее - Разрешение для объектов IV категории) на основании нормативов эмиссий в окружающую среду, установленные и обосанованные расчетным или инструментальным путем и(или) положительными заключениями государственной экологической экспертизы нормативов эмиссий по ингредиентам (веществам) на проекты нормативов эмиссий в окружающую среду, материалы оценки воздействия в окружающую среду, проекты реконструкции или вновь строящихся объектов предприятий согласно приложению 1 к настоящему Разрешению для объектов IV категории.
2. Условия природопользования согласно приложению 2 к настоящему Разрешению для объектов IV категории.
Примечание:
* Лимиты эмиссий, установленные в настоящем Разрешении для объектов IV категории, по валовым объемам эмиссий и ингредиентам (веществам) действуют на период настоящего Разрешения для объектов IV категории и расчитываются по формуле, указанной в пункте 22 Правил заполнения форм документов для выдачи разрешений на эмиссии в окружающую среду.
Разрешение для объектов IV категории действительно до изменения применямых технологий и условий природопользования, указанных в настоящем Разрешении для объектов IV категории.
Приложения 1 и 2 являются неотъемлемой частью настоящего Разрешения для объектов IV категории.

Заместитель руководителя Изтилеуов Нуржан Жаксылыкович

(подпись) Фамилия, имя, отчество (отчество при наличии)

Место выдачи: Туркестанская область

Дата выдачи: 27.05.2020 г.

Приложение № 1 к разрешению на эмиссии в окружающую среду

Лимиты эмиссий в окружающую среду

Наименование загрязняющих веществ	Лимиты эмиссий в окружающую среду	
	г/сек	т/год
1	2	3
Лимиты выбросов загрязняющих веществ		
Всего, из них по площадкам:	1.06757393	1.3140174434
Строительство инженерной инфраструктуры нового микрорайона на территории 70 га в п.Мырзакент Мактааральского района (Водоснабжение и канализация)	1.06757393	1.3140174434
в т.ч. по ингредиентам:		
Хлорэтилен	0.00000409	0.00001365
Проп-2-ен-1-аль	0.002667	0.0091
Метилбензол	0.0517	0.00124
Фтористые газообразные соединения (в пересчете на фтор):	0.0000775	0.000015403
Фториды неорганические плохо раст- воримые - (алюминия фторид, кальция фторид, натрия гексафторалюминат)	0.000275	0.00007
Углеводороды предельные С12-С19 (в пересчете на С)	0.02667	0.091
Пыль неорганическая, содержащая двуокись кремния в %:70-20 (шамот, цемент, пыль, цементного производства - глина, глинистый сланец доменный шлак, песок, клинкер, зола кремнезем, зола углей казахстанских месторождений)	0.3195505	0.29699842
Уайт-спирит	0.12442	0.01691
Формальдегид	0.002667	0.0091
Пропан-2-он	0.02167	0.00052
Свинец и его неорганические соединения (в пересчете на свинец)	0.0000075	0.000000135
Диметилбензол (смесь о-,м-, п- изомеров)	0.08638	0.01969
Углерод	0.012485	0.0381
Бутилацетат	0.01	0.00024
Азот (II) оксид	0.088417	0.29625
Азота (IV) диоксид	0.088325	0.229426006
Марганец и его соединения (в пересчете на марганец (IV) оксид)	0.0016416	0.00234957
Олово оксид (в пересчете на олово)	0.0000033	0.0000000594
Железо (II, III) оксиды	0.029086	0.021034
Сера диоксид	0.05456	0.0805
Углерод оксид	0.14696744	0.2014602
Лимиты сбросов загрязняющих веществ		
Лимиты на размещение отходов производства и потребления		
Лимиты на размещение серы		

Приложение № 2 к разрешению
на эмиссии в окружающую среду

Условия природопользования

1. Соблюдать нормативы эмиссий, установленные настоящим разрешением.
2. Разрешение является основанием для внесения платежей за эмиссии в окружающую среду. Суммы платы исчисляются самостоятельно, исходя из фактических объемов эмиссий в окружающую среду и установленных ставок.
3. Ежеквартально представлять отчет о выполнении условий природопользования в орган выдавший экологическое разрешение (п.5 ст.73 Экологического кодекса РК).
4. Согласно заявки природопользователя, начало и окончание периода выбросов для строительных работ 01.06.2020 - 30.11.2020 г.