«ШҚО Күршім ауданы Марқакөл ауылындағы Абылайхан, Б. Момышұлы, Лесная көшелеріндегі көше жарығын орнату»
жұмыс жобасы бойынша
16.06.2020 ж. № ЭППВ-0018/20
(оң)

ҚОРЫТЫНДЫ

ТАПСЫРЫСШЫ:
«Шығыс Қазақстан облысы Күршім ауданының сәулет, құрылыс, тұрғын-үй коммуналдық шаруашылығы, жолаушылар көлігі және автомобиль жолдары бөлімі» ММ

БАС ЖОБАЛАУШЫ:
«КалбаГеоПроект» ЖШС

Павлодар қаласы

АЛҒЫ СӨЗ

«ШҚО Күршім ауданы Марқакөл ауылындағы Абылайхан, Б. Момышұлы, Лесная көшелеріндегі көше жарығын орнату**»** жұмыс жобасы бойынша осы сараптау қорытындысы «Экспертиза Проектов-ПВ» ЖШС берілді.

«Экспертиза Проектов-ПВ» ЖШС рұқсатынсыз осы сараптамалық қорытынды толық немесе ішінара қайта шығаруға, көбейтуге және таратуға берілмейді.

ЗАКЛЮЧЕНИЕ

(положительное)

№ ЭППВ-0018/20 от 16.06.2020 г.

по рабочему проекту

«Установка уличного освещения по ул.Абылайхан, ул.Б.Момышулы, ул.Лесная в с.Маркаколь Курчумского района ВКО»

ЗАКАЗЧИК:

ГУ «Отдел архитектуры, строительства, жилищно-коммунального хозяйства, пассажирского транспорта и автомобильных дорог Курчумского района Восточно-Казахстанской области»

ГЕНПРОЕКТИРОВЩИК:

ТОО «КалбаГеоПроект»

город Павлодар

ПРЕДИСЛОВИЕ

Данное заключение по рабочему проекту «Установка уличного освещения по ул.Абылайхан, ул.Б.Момышулы, ул.Лесная в с.Маркаколь Курчумского района ВКО» выдано ТОО «Экспертиза Проектов-ПВ».

Данное заключение не может быть полностью или частично воспроизведено, тиражировано и распространено без разрешения ТОО «Экспертиза Проектов-ПВ».

1 НАИМЕНОВАНИЕ: рабочий проект «Установка уличного освещения по ул.Абылайхан, ул.Б.Момышулы, ул.Лесная в с.Маркаколь Курчумского района ВКО», разработан в 2020 году.

Настоящее заключение выполнено в соответствии с условиями договора о государственных закупках работ № 93 от 11.06.2020. между ТОО «Экспертиза Проектов-ПВ» и ГУ «Отдел архитектуры, строительства, жилищно-коммунального хозяйства, пассажирского транспорта и автомобильных дорог Курчумского района Восточно-Казахстанской области».

2 ЗАКАЗЧИК: ГУ «Отдел архитектуры, строительства, жилищно-коммунального хозяйства, пассажирского транспорта и автомобильных дорог Курчумского района Восточно-Казахстанской области».

3 ГЕНПРОЕКТИРОВЩИК: ТОО «КалбаГеоПроект», государственная лицензия ГСЛ № 17015875 от 12 сентября 2017 года (III категория), выданная ГУ «Управление государственного архитектурно-строительного контроля Восточно-Казахстанской области». Акимат Восточно-Казахстанской области.

ГИП – Каримов Ж.К.

4 ИСТОЧНИК ФИНАНСИРОВАНИЯ: государственные инвестиции.

5 ОСНОВНЫЕ ИСХОДНЫЕ ДАННЫЕ

5.1 Основание для разработки:

- задание на проектирование №01-09/351 от 01 июня 2020 года на разработку рабочего проекта «Установка уличного освещения по ул.Абылайхан, ул.Б.Момышулы, ул.Лесная в с.Маркаколь Курчумского района ВКО», утвержденное руководителем ГУ «Отдел архитектуры, строительства, жилищно-коммунального хозяйства, пассажирского транспорта и автомобильных дорог Курчумского района Восточно-Казахстанской области»;
- архитектурно-планировочное задание на проектирование №20 от 01 июня 2020 года рабочего проекта «Установка уличного освещения по ул.Абылайхан, ул.Б.Момышулы, ул.Лесная в с.Маркаколь Курчумского района ВКО», выданное ГУ «Отдел архитектуры, строительства, жилищно-коммунального хозяйства, пассажирского транспорта и автомобильных дорог Курчумского района Восточно-Казахстанской области»;
- акт выбора земельного участка под строительство объекта №6 от 01.06.2020г, утвержденный руководителем уполномоченного органа в сфере архитектуры и градостроительства, кадастровый номер квартала 05-072-020, площадь земельного участка 0,2 га;
- письмо заказчика о финансировании проекта №01-09/355 от 01 июня 2020 года.
- письмо заказчика о начале строительства №01-09/354 от 01 июня 2020 года.

Технические условия:

Проектом не предусмотрено.

5.2 Согласования и заключения заинтересованных организаций

Рабочий проект «Установка уличного освещения по ул.Абылайхан, ул.Б.Момышулы, ул.Лесная в с.Маркаколь Курчумского района ВКО» не требует согласования и заключений заинтересованных организаций.

5.3 Перечень документации, представленной на экспертизу

Том 1. Общая пояснительная записка.
Том 2. Рабочие чертежи.
Раздел ЭН – Электроснабжение.
Том 3. Сметная документация.
ЗЭП – Заявление об экологических последствиях.

5.4 Цель и назначение объекта строительства

Целью и задачей проекта является - установка уличного освещения по ул.Абылайхан, ул.Б.Момышулы, ул.Лесная в с.Маркаколь Курчумского района ВКО.

Назначение объекта строительства – обеспечение уличным освещением.

6 ОСНОВНЫЕ ДАННЫЕ ОБЪЕКТА И ПРИНЯТЫЕ ПРОЕКТНЫЕ РЕШЕНИЯ

6.1 Место размещения объекта и характеристика участка строительства

Объект строительства расположен по адресу: ВКО, Курчумский район, с.Маркаколь, ул.Абылайхан, ул.Б.Момышулы, ул.Лесная.

Ситуационная схема приведена на рисунке 1.

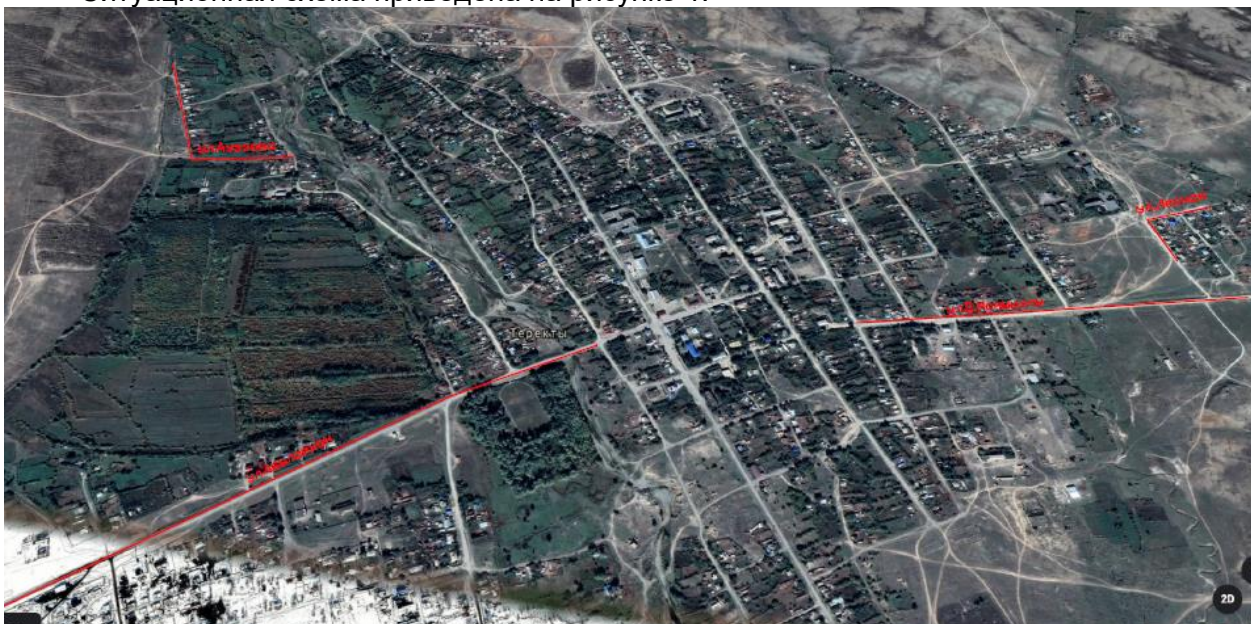

Рисунок 1. Ситуационная схема.

Природно-климатические условия района строительства

В соответствии со СП РК 2.04-01-2017, исследуемая территория по климатическому районированию для строительства относится к III климатическому району к подрайону IIIA, с резко выраженным континентальным режимом.

Климатические природные условия характеризуются следующими показателями:

- расчетная зимняя температура воздуха наиболее холодных суток, обеспеченностью 0,92 составляет - 40,2 С;
- расчетная зимняя температура воздуха наиболее холодной пятидневки, обеспеченностью 0,92 составляет - 37,3 С;
- скоростной напор ветра - 38 кг/м2;
- нормативная снеговая нагрузка 150 кг с/м2;
- продолжительность отопительного периода - 202 суток;

- район по ветровым нагрузкам - 3.
- район по толщине стенки гололеда - 3.
- грозовая продолжительность от 20 до 40 часов.
- сейсмичность района строительства - 7 баллов;

Инженерно-геологические условия площадки строительства

В данном проекте инженерные изыскания не проводились, проектом предусматривается установка уличного освещения по ул.Абылайхан, ул.Б.Момышулы, ул.Лесная в с.Маркаколь Курчумского района ВКО.

Основные характеристики объекта:

Уровень ответственности – II нормальный, технически не сложный;

Основные показатели:

№п/п	Наименование	Ед. изм	Абылайхан	Ауэзов	Лесная	Момышулы
1	Напряжение электросетей	В	380/220	380/220	380/220	380/220
2	Категория электроснабжения		III	III	III	III
3	Расчетная мощность	кВт	4,23	2,25	1,35	2,52
4	Расчетный ток	А	11,13	5,92	3,35	6,63
5	Коэффициент мощности		0,96	0,96	0,96	0,96
6	Количество светильников 1х90 Вт	Шт	47	25	15	28
7	Количество опор (сварных)	Шт	47	25	15	28
8	Длина воздушных линий	м	1778	936	486	1050

6.2 Проектные решения

6.2.1 Инженерное обеспечение, сети и система

Электроосвещение

Проект разработан в соответствии с заданием на проектирование.

Электроосвещению подлежат 4 улицы: Аблайхана, Аузова, Лесная и Момушылы. За точку подключения принимается РУ-0,4кВ ТП №15-9-5 (Аблайхана), РУ- 0,4кВ ТП №15-9-2 (Ауэзова), РУ-0,4кВ ТП №15-6-2 (Лесная), РУ-0,4кВ ТП №15-9-7 (Момушылы).

Управление электроосвещением выполнить от шкафа управления наружным освещением ЯУ-О, устанавливаемого на внешней стене ТП. Учет электроэнергии производится с ШУ, расположенного рядом с ЯУ-О.

Проектируемые ВЛИ-0,4 кВ уличного освещения выполнить проводом АВТ- 4х6.

Проектом предусматривается установка сварных стоек (из стальных труб, согласно листу ЭН-17) с светильниками типа Диора UNT-90Вт 5000К.

Все осветительные приборы подлежат защитному заземлению путем присоединения к нулевому защитному (PEN) проводнику.

Расчетная освещенность улиц принята 4лк.

При сближении проектируемых опор и кабельных линий с существующими инженерными сетями, разработку грунта производить вручную, при необходимости произвести шурфование на фактическое расположение инженерных сетей. Закрепление опор в грунте предусматривается в буренные котлованы с закреплением пазух котлованов грунтом обратной засыпки.

Обратную засыпку вести с послойным уплотнением грунта (толщина слоя не более 200 мм). Недопустимо вести обратную засыпку котлованов мерзлым, с включением снега, льда, или текучепластичным грунтом.

Монтажные работы выполнить в соответствий с ПУЭ РК и нормативных документов действующих на территории РК.

6.3 Инженерно-технические мероприятия по предупреждению чрезвычайных и взрывопожароопасных ситуаций

При проектировании рабочего проекта использован Закон Республики Казахстан от 11 апреля 2014 года № 188-V «О гражданской защите», определяющий меры по защите населения, окружающей природной среды и объектов хозяйствования в случае чрезвычайных ситуаций.

На территории строительства отсутствуют взрывоопасные объекты.

При возникновении на рабочих местах пожара необходимо тушить его с применением огнетушителей, сухим песком, накрывая очаги загорания асбестовой или брезентовым полотном.

На объекте должно быть определено лицо, ответственное за сохранность и готовность к действию первичных средств пожаротушения.

Огнетушители должны всегда содержаться в исправном состоянии, периодически осматриваться, проверяться и своевременно перезаряжаться.

Использование первичных средств пожаротушения для хозяйственных и прочих нужд, не связанных с тушением пожара, не допускается.

В случае чрезвычайных ситуаций ликвидация производится учреждениями, осуществляющими деятельность по пожаротушению и проведению аварийно-спасательных работ, связанных с ликвидацией пожаров и других чрезвычайных ситуаций на территории объекта.

6.4 Оценка воздействия на окружающую среду

В процессе реализации проекта будут образовываться строительные, коммунальные отходы и металлические банки из-под ЛКМ, металлические отходы.

Отходы, образуемые при строительстве:

ТБО от работников;

Строительные отходы;

Огарки сварочных электродов;

Тара из-под ЛКМ;

Ветошь промасленная.

ТБО от работников

Для ТБО, образующихся в процессе работ, предусмотрены специальные металлические урны, которые по мере накопления вывозятся на полигон ТБО.

Строительные отходы

Для строительных отходов, которые будут образовываться в процессе работ, предусмотрены специальные металлические контейнеры, которые по мере накопления будут вывозиться на спец.предприятие.

Тара (металлические бочки из-под краски)

Тара из-под краски образуется в процессе использования ЛКМ. Пустая тара из-под ЛКМ по мере накопления будет передаваться на утилизацию в спец.организацию.

Ветошь.

Образуется в процессе обтирания деталей и рук персонала. По агрегатному состоянию отходы твердые, по физическим свойствам – нерастворимые в воде, пожароопасные, не способные взрываться и гореть при взаимодействии с водой,

кислородом и другими веществами, некоррозионноопасные. Отходы промасленной ветоши будут передаваться специализированному предприятию.

Огарки сварочных электродов.

Отходы представляют собой остатки электродов после использования их при сварочных работах. По мере образования отходы собираются в специальный металлический контейнер и временно хранятся возле места проведения сварочных работ, с последующей передачей в спецорганизации.

Отходы, образуемые при эксплуатации:

В связи с отсутствием источников выбросов в период эксплуатации, данный пункт не разрабатывался.

Данные по видам и количеству образования отходов, образующихся в процессе выполнения строительных работ приведены в таблице 1.

Нормативы размещения отходов производства и потребления

Таблица №1

Наименование отходов	Образование, т/период	Размещение, т/период	Передача сторонним организациям, т/период
1	2	3	4
Период строительства			
Итого:	**17,60**	**-**	**17,60**
В т.ч. отходов производства	**17,55**	**-**	**17,55**
Отходов потребления	**0,05**	**-**	**0,05**
Зеленый уровень опасности			
ТБО	0,05	-	0,05
Строительные отходы	17,53	-	17,53
Огарки сварочных электродов	0,002	-	0,002
Янтарный уровень опасности			
Тара из-под ЛКМ	0,0179873	-	0,0179873
Ветошь промасленная	0,0000127	-	0,0000127

Водопотребление. Водоотведение

На период строительно-монтажных работ предусматривается привозная вода и использование биотуалета, стоки которого по мере накопления будут передаваться спец.предприятию по договору.

Водоотведение будет осуществляться во временный биотуалет.

Мероприятия по предотвращению загрязнения поверхностных и подземных вод

Поверхностных водоемов в районе расположения проектируемых объектов нет. Следовательно, воздействия на открытые водные источники не будет. На подземные воды могут оказывать влияние: места накопления бытовых и производственных отходов, загрязненные атмосферные осадки. Для предотвращения загрязнения поверхностного стока и подземных вод на территории площадки строительства предусмотрены следующие мероприятия:

- своевременный вывоз хозбытовых сточных вод в разрешенное место;
- бытовые и производственные отходы предусматривается складировать в специальные металлические контейнеры и вывозить спецавтотранспортом на свалку или для утилизации в специализированные организации;
- регулярная уборка территории от мусора;

Все вышеперечисленные мероприятия позволяют уменьшить возможное влияние на подземные воды в районе размещения рассматриваемого объекта.

Атмосферный воздух

Источниками выделения загрязняющих веществ в атмосферу на ***период проведения работ*** будут являться:

Земляные работы ИЗА № 6001 (работа бульдозера – 1738 ч/период, экскаватора – 3954 ч/период, автогрейдера – 38 ч/период). Влияние на атмосферный воздух будет осуществляться от пыли неорганической.

Пересыпка сыпучих материалов ИЗА № 6002 (щебня – 547 т/период, гравия – 173 т/период, песка – 3723 т/период, пемзы – 0,007 тонн/период, глины – 2171 т/период). Влияние на атмосферный воздух будет осуществляться во время пересыпки сыпучих материалов от пыли неорганической.

Сварочные работы ИЗА 6003. Работа сварочным аппаратом будет производиться при помощи сварочного электрода марки Э-42 и Э-46. Влияние на атмосферный воздух будет от железа оксида, марганец и его соединения /в пересчете на марганец (IV) оксид, фтористые газообразные соединения.

Источники выделения загрязняющих веществ в атмосферу *на **период эксплуатации*** отсутствуют.

Расчеты по определению необходимости расчета приземных концентраций при проведении работ, проведенные в соответствии с п.5.21. приложения 18 к Приказу 100-П показали, что при проведении работ расчеты приземных концентраций не требуются ни по одному из выбрасываемых веществ.

Нормативы предельно допустимых выбросов на период проведения работ приняты на уровне расчетных значений и приведены в таблице 2.

Нормативы предельно допустимых выбросов

Таблица 2

КОД ЗВ	Наименование загрязняющего вещества	Нормативы выбросов загрязняющих веществ						
		существующее положение		Период строительства		П Д В		год достижения ПДВ
		г/с	т/год	г/с	т/год	г/с	т/год	
1	2	3	4	5	6	7	8	9
0123	Железо (II, III) оксиды (диЖелезо триоксид, Железа оксид) /в пересчете на железо/ (274)			0.00000814	0.000272	0.00000814	0.000272	СМР
0143	Марганец и его соединения /в пересчете на марганца (IV) оксид/ (327)			0.000001442	0.0000481	0.000001442	0.0000481	СМР
0342	Фтористые газообразные соединения /в пересчете на фтор/ (617)			0.000000333	0.00001113	0.000000333	0.00001113	СМР
0616	Диметилбензол (смесь о-, м-, п-изомеров)			0.00000125	0.00018	0.00000125	0.00018	СМР
0621	Метилбензол (349)			0.000001722	0.000124	0.000001722	0.000124	СМР
1210	Бутилацетат (Уксусной кислоты бутиловый эфир) (110)			0.000000333	0.000024	0.000000333	0.000024	СМР

1401	Пропан-2-он (Ацетон) (470)			0.000000722	0.000052	0.000000722	0.000052	СМР
2752	Уайт-спирит (1294*)			0.000000625	0.0000685	0.000000625	0.0000685	СМР
2902	Взвешенные частицы (116)			0.000000458	0.0000809	0.000000458	0.0000809	СМР
Всего по предприятию:				**0.000015025**	**0.00086063**	**0.000015025**	**0.00086063**	

Растительный и животный мир

Учитывая, что проектируемый объект располагается на освоенной территории дополнительного воздействия на растительные сообщества прилегающей территории, на изменение в растительном покрове не будет.

Фауна района размещения проектируемого объекта долгое время находится под воздействием антропогенных факторов (наличия сети автодорог, линий электропередач). Влияние на наземных животных, связанное с нарушением среды их обитания, произошло в период строительства промышленных предприятий. Поэтому к настоящему моменту животный мир прилегающей территории приспособился к обитанию в условиях открытого ландшафта, в результате сложилось определенное сообщество животных и птиц.

Мест обитания редких животных, занесенных в Красную книгу в рассматриваемом районе, нет.

Дополнительного воздействия на видовой состав, численность фауны, среду обитания, условия размножения, пути миграции в процессе эксплуатации проектируемого объекта не будет.

Вырубка зеленых насаждений, а также озеленение рассматриваемого объекта проектом не предусматривается.

Физические воздействия

В районе размещения объекта природные и техногенные источники радиационного загрязнения отсутствуют. Воздействие шума и вибрации, создаваемое строительной техникой, носит непродолжительный характер и не распространяется за пределы площадки ведения работ.

Оценка экологических рисков и рисков для здоровья населения

В связи с отсутствием данных, необходимых для определения рисков на здоровье населения в рамках действующих методик риски заболевания для здоровья населения, проживающих в рассматриваемом регионе на период проведения работ не рассчитывались.

При выполнении всех мер, предусмотренных данным проектом, направленных на снижение влияния на поверхностный сток, подземные воды, земельные ресурсы, атмосферный воздух, воздействие на компоненты окружающей среды оценивается как допустимое и рабочий проект «Установка уличного освещения по ул.Абылайхан, ул.Б.Момышулы, ул.Лесная в с.Маркаколь Курчумского района ВКО» в части экологического законодательства соответствует нормам.

6.5 Оценка соответствия рабочего проекта санитарным правилам и гигиеническим нормам

Данный проект предусматривает установку уличного освещения по ул.Абылайхан, ул.Б.Момышулы, ул.Лесная в с.Маркаколь Курчумского района ВКО.

Санитарно-защитная зона согласно «Санитарно-эпидемиологические требования по установлению санитарно-защитной зоны производственных объектов» утвержденного Приказом Министра национальной экономики Республики Казахстан от 20 марта 2015 года №237 объекты капитального ремонта к производственным объектам не относятся, в связи с чем не предусматривает установление санитарно-защитной зоны. Источниками шума на период работ по строительству будут являться строительные работы и работы

строительной техники. Средние уровни шума для обычного строительного оборудования находятся в пределах 82-88 дБ. Уровень шума и вибрации не превышает предельно допустимых уровней в жилой зоне. Источников ионизирующего и неионизирующего излучения, электромагнитного и теплового излучения на период строительства и ввода объекта в эксплуатацию не будет. На основании вышеизложенного, физическое воздействие от деятельности объекта оценивается как допустимое.

Результаты расчетов выбросов загрязняющих веществ в атмосферу при реализации проекта показали, что они незначительны, приземные концентрации на границе площадки не превышают ПДК.

Работающие строители обеспечиваются спецодеждой, средствами индивидуальной защиты, бытовыми помещениями, обеспечиваются медицинской аптечкой для оказания первой медицинской помощи. Водоснабжение работающих бутилированная вода. Горячее питание в столовой.

Проект отвечает требованиям:

- «Санитарно-эпидемиологические требования по установлению санитарно-защитой зоны производственных объектов», утвержденные приказом министра национальной экономики РК №237 от 20 марта 2015 года;
- «Гигиенические нормативы к атмосферному воздуху в городских и сельских населенных пунктах», утвержденные приказом министра национальной экономики РК №168 от 28 февраля 2015 года;
- «Гигиенические нормативы к физическим факторам, оказывающим воздействие на человека», утвержденные приказом министра национальной экономики РК №169 от 28 февраля 2015 года;
- «Санитарно-эпидемиологические требования к содержанию и эксплуатации жилых и других помещений, общественных зданий», Приказ Министра национальной экономики РК №125 от 24 февраля 2015 года;
- «Санитарно-эпидемиологические требования к условиям труда и бытового обслуживания при строительстве, реконструкции, ремонте и вводе, эксплуатации объектов строительства», Приказ Министра национальной экономики РК №177 от 28 февраля 2015 года.

6.6 Организация строительства

В проекте выполнен расчет продолжительности строительства согласно СН РК 1.03-01-2016 «Продолжительность строительства и задел в строительстве предприятий, зданий и сооружений. Часть I».

До начала строительно-монтажных работ необходимо:

- очистить площадку от строительного мусора;
- обустроить временный бытовой городок;
- выполнить временные подъездные дороги;
- оградить территорию строительной площадки;
- на выезде с площадки установить знак «Берегись автомобиля»;
- в темное время суток обеспечить освещение площадки;
- подготовить площадки для складирования строительных материалов и изделий.

Перед началом проведения строительно-монтажных работ необходимо разработать и утвердить проект производства работ.

Продолжительность строительства - 2 месяца.

Начало работ предусмотрено в июле 2020 года.

Распределение инвестиций (заделы) по годам строительства:

на 2020 год - 100%.

Мероприятия по технике безопасности

При производстве строительно-монтажных работ необходимо соблюдать требования СН РК 1.03-00-2011 «Строительное производство. Организация строительства предприятий, зданий и сооружений», №35 от 8 февраля 2006 года «Правила пожарной безопасности при производстве строительно-монтажных и огневых работ», утвержденных ГУПО МВД Республики Казахстан и ГОСТ 12.1.004-91* «Пожарная безопасность».

Все работы производить в соответствии со СН РК 1.03-05-2011, СП РК 1.03-106-2012 «Охрана труда и техника безопасности в строительстве».

Организация рабочих мест должна обеспечивать безопасность труда работающих на всех этапах выполнения работ. При уборке отходов, строительного мусора следует предусматривать меры по уменьшению пылеобразования. Работающие в условиях запыленности должны быть обеспечены средствами защиты органов дыхания от поступления в них пыли. Окраску и антикоррозионную защиту конструкций следует производить до их монтажа на проектную отметку. После установки производить антикоррозионную защиту следует только в местах стыков или соединений конструкции. Монтируемые строительные конструкций на рабочие места следует подавать в технологической последовательности, обеспечивая безопасность работ.

При монтаже конструкций особое внимание обратить на следующее:

- не допускать толчков и ударов монтируемого элемента по другим ранее установленным конструкциям;
- производить подъем и перемещение конструкций плавно, без раскачивания;
- производить установку элементов непосредственно на опорные места в соответствии с принятыми допусками;
- не допускать смещение установленных элементов от проектного положения.

В процессе выполнения сборочных операций совмещение отверстий и проверка их совпадения в монтируемых конструкциях должны производиться с использованием специального инструмента (конусных оправок, сборочных пробок и др.). Проверять совпадение отверстий в монтируемых деталях пальцами рук не допускается.

При выполнении электросварочных и газопламенных работ необходимо выполнять требования настоящих норм и правил ГОСТ 12.3.003-86* «Работы электросварочные. Требования безопасности» и ГОСТ 12.3.036-84* «Газопламенная обработка металлов. Требования безопасности», а также Санитарных Правил при сварке, наплавке и резке металлов, утвержденных Уполномоченного органом по делам здравоохранения Республики Казахстан.

При производстве электросварочных работ необходимо электросварщику иметь металлическую коробку для сбора электродных огарков. После окончания сварочных работ тщательно осмотреть рабочее место с целью обнаружения скрытых очагов загораний. Запрещается при производстве огневых работ устанавливать генераторы в непроветриваемых помещениях. Места выполнения огневых работ и установки сварочных агрегатов должны быть очищены от горючих и легковоспламеняющихся материалов в радиусе не менее 5 м. По окончанию работы баллоны с газами должны находиться в специально отведенном для хранения помещений, исключающем доступ посторонних лиц.

Рабочие, находящиеся на рабочем месте, обязаны носить защитные каски по ГОСТ 12.4.087-84 «Краски строительные». Рабочие без защитных касок и других необходимых средств индивидуальной защиты к выполнению работ не допускаются.

К производству работ допускаются лица (мужчины не моложе 21 года), специально обученные, прошедшие проверку знаний, имеющие удостоверение на право выполнения строительно-монтажных работ, прошедшие медицинскую комиссию и прошедшие

инструктаж на рабочем месте по безопасности труда, пожарной и электробезопасности и спец. инструктаж.

На проведение работ газопламенным способом оформить наряд-допуск, в котором назначить ответственного руководителя и исполнителя работ, предусмотреть меры безопасности. Рабочие должны быть обеспечены средствами индивидуальной защиты.

По окончании работы необходимо:

а) очистить рабочее место от мусора и отходов строительных материалов;

б) инструмент, тару и материалы, применяемые в процессе выполнения задания, очистить и убрать в отведенное для этого место;

в) сообщить бригадиру или руководителю работ о всех неполадках, возникших во время работы.

После окончания работы или смены запрещается оставлять на месте строительной площадки материалы, инструмент или приспособления во избежание несчастного случая. Громоздкие приспособления должны быть надежно закреплены.

При работе с газопламенным оборудованием рекомендуется пользоваться защитными очками. При зажигании ручной газопламенной горелки (рабочий газ - пропан) следует приоткрывать вентиль на 1/4 - 1/2 оборота и после кратковременной продувки рукава зажечь горючую смесь, после чего можно регулировать пламя. Зажигание горелки производить спичкой или специальной зажигалкой, запрещается зажигать горелку от случайных горящих предметов. С зажженной горелкой не перемещаться за пределы рабочего места, не подниматься по трапам и лесам, не делать резких движений.

Тушение горелки производится перекрыванием вентиля подачи газа, а потом опусканием блокировочного рычага. При перерывах в работе пламя горелки должно быть потушено, а вентили на ней плотно закрыты. При перерывах в работе (обед и т. п.) должны быть закрыты вентили на газовых баллонах, редукторах. При перегреве горелки работа должна быть приостановлена, а горелка потушена, и охлаждена до температуры окружающего воздуха в емкости с чистой водой.

Указания по защите стальных конструкций от коррозии

1. Защита стальных конструкций от коррозии должна производиться в соответствии с указаниями СН РК 2.01-01-2013 «Защита строительных конструкций от коррозии», ГОСТ 9.402-80.

2. Поверхности металлоконструкций, подлежащие подготовке перед окрашиванием, не должны иметь заусенцев, острых кромок (радиусом не менее 0,3 мм), сварочных брызг, прожогов, остатков флюса.

3. Подготовка поверхности должна включать в себя очистку от окислов (прокатной окалины и ржавчины) и обезжиривание. Поверхности металлоконструкций должны иметь третью, а в особо оговорённых случаях - вторую степень чистки от окислов ГОСТ 9.402 - 80 и первую степень обезжиривания.

4. Антикоррозийную защиту всех элементов производить эмалью ПФ 115 ГОСТ 6465-76 за 2 раза по грунтовке ГФ 021 ГОСТ 25129-82.

Указания по огнезащите

Все открытые металлические конструкции оштукатурить по сетке цементно-песчаным раствором толщиной не менее 20 мм, песок для приготовления применять только природный (речной, горный), либо покрыть огнезащитным составом, вспучивающим огнезащитным покрытием ВПМ-2 ГОСТ 25131-82. Напыление производить в 3 слоя.

Покрытие ВПМ-2 применяется в комплексе - противокоррозионный слой - грунт ГФ-0163, вспучивающее огнезащитное покрытие ВПМ-2, влагозащитный слой – окраска пентафталевой эмалью ПФ-115 - 2 слоя.

Указания по производству работ в зимнее время

1. Земляные работы выполнять в соответствии со СН РК 5.01-01-2013 «Земляные сооружения, основания и фундаменты».

2. Все строительные работы выполнять в соответствии с проектом производства работ, который разрабатывается строящей организацией.

3. Лица, ответственные за производство работ в зимних условиях, должны быть ознакомлены в обязательном порядке с соответствующими главами СНиП и настоящими указаниями. Все строительные, монтажные и прочие работы, осуществляемые в порядке подготовки к зиме, должны производиться по заранее разработанным мероприятиям.

6.7 Сметная документация

Сметная документация разработана в соответствии с Государственным нормативом по определению сметной стоимости строительства в Республике Казахстан, утвержденным приказом Комитета по делам строительства, жилищно-коммунального хозяйства и управления земельными ресурсами Министерства национальной экономики Республики Казахстан от 03 июля 2015 года № 235-нқ, на основании государственных сметных нормативов и принятых проектных решений.

Сметная документация составлена с использованием программного комплекса «SANA-2015» (версия 20.2 от 08 апреля 2020 года), по выпуску сметной документации в ценах 2 квартала 2020 года.

При составлении смет использованы:

- Нормативный документ по определению сметной стоимости строительства в Республике Казахстан (Приложение 1 к приказу Председателя Комитета по делам строительства и жилищно-коммунального хозяйства МИР РК от 14.11.2017 г. №249-нк);
- Нормативный документ по определению величины накладных расходов и сметной прибыли в строительстве (Приложение 2 к приказу Председателя Комитета по делам строительства и жилищно-коммунального хозяйства МИР РК от 14.11.2017 г. №249-нк);
- Нормативный документ по определению дополнительных затрат, связанных с решениями проекта организации строительства (Приложение 3 к приказу Председателя Комитета по делам строительства и жилищно-коммунального хозяйства МИР РК от 14.11.2017 г. №249-нк);
- Нормативный документ по определению затрат на инжиниринговые услуги (Приложение 4 к приказу Председателя Комитета по делам строительства и жилищно-коммунального хозяйства МИР РК от 14.11.2017 г. №249-нк), утвержденный приказом Председателя Комитета по делам строительства и жилищно-коммунального хозяйства МИР РК от 11.05.2018 г. №102-нк;
- Изменения и дополнения в приказ председателя Комитета по делам строительства и жилищно-коммунального хозяйства МИР РК от 14.11.2017 г. №249-нк (приказ председателя Комитета по делам строительства и жилищно-коммунального хозяйства МИР РК от 14.12.2018 г. №257-нк. Ввод в действие с 01.01.2019 г.);
- Сборники элементных сметных норм расхода ресурсов на строительные, ремонтно-строительные работы и монтаж оборудования (ЭСН РК 8.04-01-2015, ЭСН РК 8.04-02-2015, ЭСН РК 8.05-01-2015,) с учетом изменений и дополнений;
- Сборник сметных норм затрат на строительство временных зданий и сооружений (НДЗ РК 8.04-05-2015) с учетом изменений и дополнений;
- Сборники сметных цен в текущем уровне на строительные материалы, изделия и конструкции (ССЦ РК 8.04-08-2018);
- Сборник сметных цен в текущем уровне на инженерное оборудование объектов строительства (ССЦ РК 8.04-09-2018);

- Сборник сметных цен в текущем уровне на эксплуатацию строительных машин и механизмов (СЦЭМ РК 8.04-11-2018);
- Сборник сметных цен в текущем уровне на перевозки грузов (СЦПГ РК 8.04-12-2018);
- Сборник сметных цен на перевозки грузов железнодорожным транспортом (СЦПГ РК 8.04-12-2018);
- Сборник сметных тарифных ставок в строительстве (СТС РК 8.04-07-2018);
- Сборники укрупненных показателей сметной стоимости конструктивов и видов работ (УСН РК 8.02-03-2018);
- Сборники укрупненных показателей сметной стоимости строительства (УСН РК 8.02-04-2018).

Приняты затраты:

- на временные здания и сооружения в соответствии со Сборником сметных норм затрат на строительство на строительство временных зданий и сооружений (НДЗ РК 8.04-05-2015);
- при производстве строительно-монтажных работ в зимнее время соответствии со Сборником сметных норм дополнительных затрат при производстве строительно-монтажных работ в зимнее время (НДЗ РК 8.04-06-2015).

Сметная стоимость строительства определена в ценах 2020 года с учетом норм задела объема инвестиций и прогнозного уровня инфляции по годам строительства, согласно прогноза социально-экономического развития Республики Казахстан на 2015-2020 годы одобренного на заседании Правительства Республики Казахстан (протокол №37 от 27 августа 2014 года). В текущих ценах 2020 года МРП составляет 2778 тенге.

Налог на добавленную стоимость (НДС) принят в размере, установленном законодательством Республики Казахстан на период, соответствующий периоду строительства, от сметной стоимости строительства.

Территориальный район 16.00 – Восточно-Казахстанская область.

7 РЕЗУЛЬТАТЫ ЭКСПЕРТИЗЫ

7.1 Дополнения по исходно-разрешительным документам и изменения, внесенные в рабочий проект в процессе экспертизы

В процессе рассмотрения по замечаниям и предложениям ТОО «Экспертиза Проектов-ПВ» в рабочий проект «Установка уличного освещения по ул.Абылайхан, ул.Б.Момышулы, ул.Лесная в с.Маркаколь Курчумского района ВКО», внесены следующие изменения и дополнения:

Сметная документация:

- откорректирована согласно рабочему проекту.

7.2 Оценка принятых проектных решений

В соответствии с требованиями Правил определения общего порядка отнесения зданий и сооружений к технически и (или) технологически сложным объектам, утвержденных приказом Министра национальной экономики Республики Казахстан от 28 февраля 2015 года №165, а также экспертным центром ТОО «Экспертиза Проектов-ПВ» был уточнен и установлен в соответствии с Приказом №517 от 20 декабря 2016 года, объект II (нормального) уровня ответственности, не относящихся к технически сложным.

Рабочий проект разработан в соответствии с требованиями задания на проектирование.

Состав и комплектность представленной части рабочего проекта соответствуют требованиям СН РК 1.02-03-2011 «Порядок разработки, согласования, утверждения и состав проектной документации на строительство».

Исходные данные содержат все необходимые данные для разработки рабочего проекта.

Строительные конструкции и материалы приняты: продукции отечественных товаропроизводителей, в соответствии с реализацией государственной программы импортозамещения. Материалы и оборудование, используемые для строительства должны быть сертифицированы и соответствовать стандартам Республики Казахстан.

Основные технико-экономические показатели

п/п	Наименование показателя	Ед. изм.	Показатели заявленные до экспертизы	Показатели рекомендуемые к утверждению	Примечание (+увеличение, -уменьшение)
1	Общая сметная стоимость строительства в текущих ценах 2020 г., в том числе:	млн. тенге	39,152	39,152	0,00
	СМР	млн. тенге	32,213	32,213	0,00
	прочие затраты	млн. тенге	6,939	6,939	0,00
2	Напряжение	В	380/220	380/220	
3	Протяженность ВЛ-0,4 кВ	м	4250	4250	
4	Продолжительность строительства	мес.	2	2	

8 ВЫВОДЫ

1. С учетом внесенных изменений и дополнений рабочий проект «Установка уличного освещения по ул.Абылайхан, ул.Б.Момышулы, ул.Лесная в с.Маркаколь Курчумского района ВКО» соответствует требованиям государственных нормативов, действующих в Республике Казахстан, и рекомендуется к утверждению в установленном порядке со следующими основными экономическими показателями:

общая сметная стоимость строительства
в текущих ценах 2020 г. – 39,152 млн. тенге;
в том числе:
СМР – 32,213 млн. тенге;
прочие затраты – 6,939 млн. тенге;
продолжительность работ – 2 мес.

2. Заказчику до начала реализации рабочего проекта получить необходимые согласования и заключения контрольно-надзорных органов и заинтересованных организаций.

3. Заказчик при приемке документации по рабочему проекту от проектной организации должен проверить ее на соответствие настоящему экспертному заключению.

4. Заказчику во исполнение пункта 5 Протокольного решения заседания Правительства Республики Казахстан от 2 февраля 2010 года № 17-56/005-1689, 05-12 при строительстве максимально использовать оборудование, материалы и конструкции отечественных товаропроизводителей.

5. Настоящее экспертное заключение выполнено с учетом исходных данных и утвержденных заказчиком материалов, достоверность которых гарантирована руководителем ГУ «Отдел архитектуры, строительства, жилищно-коммунального хозяйства, пассажирского транспорта и автомобильных дорог Курчумского района Восточно-Казахстанской области».

Серикбаева А.А.

Директор

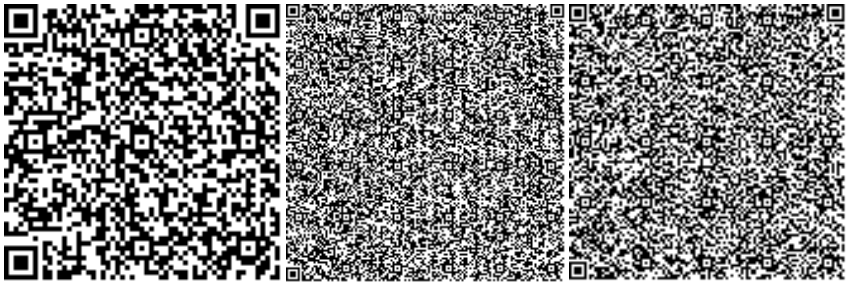

Ордабаев А.К.

Эксперт

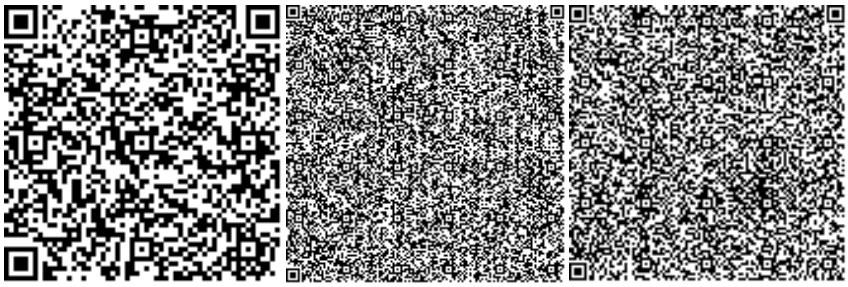

Уахитова Г.А.

Эксперт

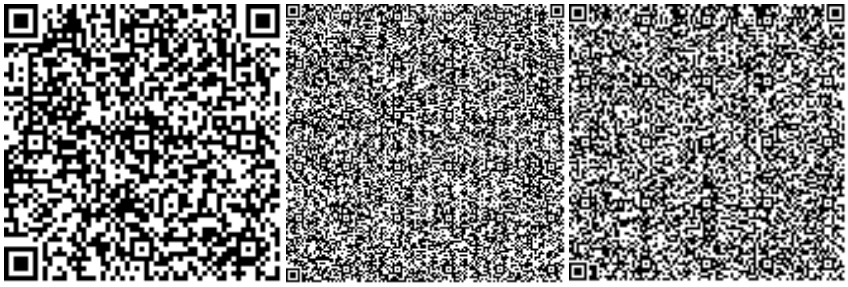

Давлюдова Д.С.

Эксперт