«Павлодар облысы, Ақсу қаласы, Камзин көшесі, 53-үй мекенжайы бойынша «Ақсу орталық ауруханасы» ШЖҚ КМК қарқынды терапия палаталары жаңа туған нәрестелер бөлімшесінің үй-жайларын күрделі жөндеу»

жұмыс жобасы бойынша

18.06.2018 ж. № 16-0107/18

(оң)

ҚОРЫТЫНДЫ

ТАПСЫРЫСШЫ:

Павлодар облысы әкімдігі Павлодар облысы денсаулық сақтау басқармасының ШЖҚ «Ақсу орталық ауруханасы» КМК

БАС ЖОБАЛАУШЫ:

«СТРОЙ-ТЕХ» фирмасы ЖШС,

Павлодар қаласы

Павлодар қаласы

АЛҒЫ СӨЗ

«Павлодар облысы, Ақсу қаласы, Камзин көшесі, 53-үй мекенжайы бойынша «Ақсу орталық ауруханасы» ШЖҚ КМК қарқынды терапия палаталары жаңа туған нәрестелер бөлімшесінің үй-жайларын күрделі жөндеу» жұмыс жобасы бойынша осы сараптау қорытындысы «Мемсараптама» РМК Павлодар облысы бойынша филиалымен берілді.

«Мемсараптама» РМК Павлодар облысы бойынша филиалының рұқсатынсыз осы сараптамалық қорытынды толық немесе ішінара қайта шығаруға, көбейтуге және таратуға жол берілмейді.

ЗАКЛЮЧЕНИЕ

(положительное)

№ 16-0107/18 от 18.06.2018 г.

по рабочему проекту

«Капитальный ремонт помещений отделения новорожденных палат интенсивной терапии в КГП на ПХВ «Аксуская центральная больница» по адресу: Павлодарской обл., г. Аксу, ул. Камзина 53»

ЗАКАЗЧИК:
КГП на ПХВ «Аксуская центральная больница»
управления здравоохранения Павлодарской области,
акимата Павлодарской области

ГЕНПРОЕКТИРОВЩИК:
ТОО фирма «СТРОЙ-ТЕХ»,
город Павлодар

город Павлодар

ПРЕДИСЛОВИЕ

Данное заключение по рабочему проекту **«Капитальный ремонт помещений отделения новорожденных палат интенсивной терапии в КГП на ПХВ «Аксуская центральная больница» по адресу: Павлодарской обл., г. Аксу, ул. Камзина 53»** выдано филиалом по Павлодарской области РГП «Госэкспертиза».

Данное заключение не может быть полностью или частично воспроизведено, тиражировано и распространено без разрешения филиала по Павлодарской области РГП «Госэкспертиза».

1 НАИМЕНОВАНИЕ: рабочий проект «Капитальный ремонт помещений отделения новорожденных палат интенсивной терапии в КГП на ПХВ «Аксуская центральная больница» по адресу: Павлодарской обл., г. Аксу, ул. Камзина 53», разработан в 2017 году.

Настоящее заключение составлено на основании договора №990240004457/180107/00 (98) от 05 апреля 2018 года на проведение экспертизы рабочего проекта «Капитальный ремонт помещений отделения новорожденных палат интенсивной терапии в КГП на ПХВ «Аксуская центральная больница» по адресу: Павлодарской обл., г. Аксу, ул. Камзина 53».

2 ЗАКАЗЧИК: КГП на ПХВ «Аксуская центральная больница» управления здравоохранения Павлодарской области, акимата Павлодарской области.

3 ГЕНПРОЕКТИРОВЩИК: ТОО фирма «СТРОЙ-ТЕХ», государственная лицензия 15-ГСЛ №013847 от 09 февраля 2004 года (I категория), выданная ГУ «Управление государственного архитектурно-строительного контроля Павлодарской области», город Павлодар.

4 ИСТОЧНИК ФИНАНСИРОВАНИЯ: государственные инвестиции.

5 ОСНОВНЫЕ ИСХОДНЫЕ ДАННЫЕ

5.1 Основание для разработки:

задание на проектирование от 15 ноября 2017 года на разработку рабочего проекта «Капитальный ремонт помещений отделения новорожденных палат интенсивной терапии в КГП на ПХВ «Аксуская центральная больница» по адресу: Павлодарской обл., г. Аксу, ул. Камзина 53», утвержденное руководителем КГП на ПХВ «Аксуская центральная больница» управления здравоохранения Павлодарской области, акимата Павлодарской области;

акт на право постоянного землепользования №0356600 (кадастровый номер 14-215-009-674) от 16 августа 2017 года, изготовленное Аксуским городским отделением Департамента земельного кадастра и технического обследования недвижимости - филиал некоммерческого акционерного общества «Государственная корпорация «Правительство для граждан» по Павлодарской области;

дефектный акт от 16 декабря 2017 года на разработку рабочего проекта «Капитальный ремонт помещений отделения новорожденных палат интенсивной терапии в КГП на ПХВ «Аксуская центральная больница» по адресу: Павлодарской обл., г. Аксу, ул. Камзина 53», утвержденный руководителем КГП на ПХВ «Аксуская центральная больница» управления здравоохранения Павлодарской области, акимата Павлодарской области;

отчет №ТО022/17 от 01 августа 2017 года о техническом состоянии строительных конструкций и приточно-вытяжной вентиляции отделения патологии новорожденных палат интенсивной терапии КГП на ПХВ «Аксуская центральная больница» управления здравоохранения Павлодарской области, акимата Павлодарской области, выполненный ТОО «Инж строй Павлодар» (свидетельство об аккредитации №00133 от 19 мая 2017 года, аттестат эксперта Ещанова Е. К. №KZ88VJE00014424 от 14 декабря 2015 года);

письмо №1231 от 11 июня 2018 года о том, что материалов по прайс-листам не предусмотрено, утвержденное руководителем КГП на ПХВ «Аксуская центральная больница» управления здравоохранения Павлодарской области, акимата Павлодарской области.

5.2 Перечень документации, представленной на экспертизу

Том 1.1. Пояснительная записка.
Том 1.2. ОВ. Вентиляция.
Том 1.3. С. Сметы.

5.3 Цель и назначение объекта строительства

Целью капитального ремонта является проведение комплекса работ, в процессе которых производится замена изношенных конструкций вентиляции помещений отделения новорожденных палат интенсивной терапии в здании больницы на более прочные и экономичные, улучшающие эксплуатационные показатели здания.

6 ОСНОВНЫЕ ДАННЫЕ ОБЪЕКТА И ПРИНЯТЫЕ ПРОЕКТНЫЕ РЕШЕНИЯ

6.1 Место размещения объекта и характеристика участка строительства

Объект капитального ремонта расположен по адресу: Павлодарская область, город Аксу, улица Камзина, 53.

Ситуационная схема приведена на рисунке 1.

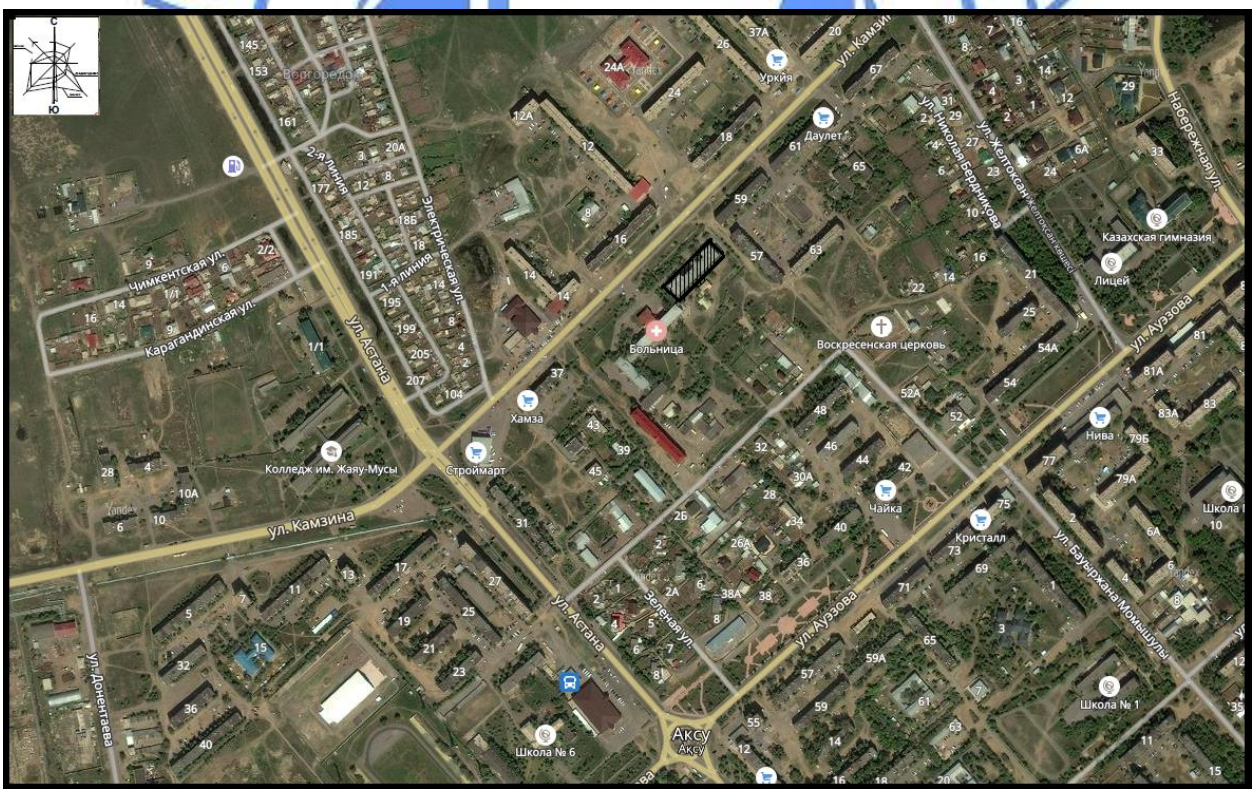

Рисунок 1. Ситуационная схема.

Природно-климатические условия района строительства

Согласно СП РК 2.04-01-2017, исследуемая территория по климатическому районированию для строительства относится к III климатическому району к подрайону IIIA.

Рабочий проект разработан для участка строительства со следующими природно-климатическими условиями:

Расчетная зимняя температура наружного воздуха	- минус 37°С.
Расчетная снеговая нагрузка	- 120 кгс/м^2.
Нормативная ветровая нагрузка	- 38 кгс/м^2.
Зона влажности	- сухая.
Район площадки строительства	- не сейсмичен.

6.2 Проектные решения

6.2.1 Инженерное обеспечение, сети и системы

Теплоснабжение, отопление, вентиляция и кондиционирование

Проект разработан на основании задания на проектирование, дефектного акта и в соответствии с требованиями нормативно-технической документации, действующей на территории Республики Казахстан.

Расчетные параметры наружного воздуха - минус 37^{0}С, для вентиляции расчетная температура - минус 37^{0}С.

Здание родильного отделения существующее, построенное в 1980 году имеет сложную прямоугольную конфигурацию в плане.

Проектом предусмотрена замена систем вентиляции помещений детской патологии и палат интенсивной терапии расположенных на третьем этаже родильного отделения. Вентиляционные установки и системы вентиляции первого и второго этажей предусмотрены в отдельном проекте.

Приточно-вытяжные установки находятся в подвальном помещении здания. Приточно-вытяжные установки LIMITED в напольном исполнении полной заводской готовности оснащены бактерицидными фильтрами, нагревателем воздуха (для холодного периода), охладителем воздуха (для теплого периода), шумоглушителем. Забор свежего воздуха осуществляется на расстоянии 2,5 м от поверхности земли. Системы ПВ1, ПВ2 осуществляют вентиляцию родильных залов и детской патологии.

В палатах предусмотрена приточно-вытяжная вентиляция. Подача и удаления воздуха в помещения производится при помощи вентиляционных систем П5, В5, оснащенных фильтрами ультратонкой очистки, воздуховодами круглого сечения из стали тонколистовой оцинкованной по ГОСТ 14918-80 диаметром 560-100 мм и стальными вентиляционными решетками для установки на воздуховодах круглого сечения ASK2 225x75 мм. Приточный воздух подается в верхнюю зону помещений. Удаление воздуха осуществляется из верхних зон помещений, выброс отработанного воздуха предусмотрен на расстоянии 0,5 м от поверхности кровли.

Воздуховоды для подачи и удаления воздуха расположены на противоположных стенах.

6.3 Инженерно-технические мероприятия по предупреждению чрезвычайных и взрывопожароопасных ситуаций

Все работники подрядной строительной организации должны быть проинструктированы о соблюдении установленного на предприятии противопожарного режима. При изменении специфики работы рабочих и служащих предприятия должен быть проведен повторный инструктаж или организованы занятия по пожарно-техническому минимуму, по окончании которых приняты зачеты.

Ответственность за обеспечение пожарной безопасности предприятия, его структурных подразделений возложены на первых руководителей.

При эксплуатации электроустановок запрещено использование электроаппаратов и приборов, имеющих неисправности.

На территории строительной и монтажной площадок запрещены свалки горючих отходов, мусора. Все отходы собраны на специально выделенных площадках в контейнеры или ящики и затем вывезены.

Места проведения строительных работ оборудуются первичными средствами пожаротушения.

6.4 Оценка воздействия на окружающую среду

На экологическую экспертизу представлено заявление об экологических последствиях к рабочему проекту «Капитальный ремонт помещений отделения новорожденных палат интенсивной терапии в КГП на ПХВ «Аксуская центральная больница» по адресу: Павлодарской обл., г. Аксу, ул. Камзина 53», разработанная ТОО фирма «СТРОЙ-ТЕХ».

Намечаемая хозяйственная деятельность по значимости и полноте оценки воздействия относится к 4 категории, согласно ст. 40 Экологического кодекса РК.

Воздействие на атмосферный воздух

Стационарные источники выбросов загрязняющих веществ на период эксплуатации отсутствуют.

На этапе капитального ремонта объекта выявлены следующие источники выделения загрязняющих веществ: сварочные работы, ручной гудронатор, компрессор передвижной, работа ДВС автотранспорта.

Поступление загрязняющих веществ от указанных источников в атмосферный воздух осуществляется неорганизованно, характеризуется непостоянством действия.

В соответствии с оценкой необходимости проведения расчета рассеивания приземных концентраций загрязняющих веществ, выполненной согласно п. 58 «Методики расчета концентраций вредных веществ в атмосферном воздухе от выбросов предприятий, максимальные приземные концентрации от источника выбросов будут менее 0,05 ПДК.

Обоснованные нормативы предельно допустимых выбросов (ПДВ) на период капитального ремонта приведены в таблице №1.

Таблица №1

Производство цех, участок	Номер источника выброса	Нормативы выбросов загрязняющих веществ				
		Период строительства		ПДВ		год достижения ПДВ
Код и наименование загрязняющего вещества		г/с	т/год	г/с	т/год	
1	2	3	4	5	8	9
		Неорганизованные источники				
Площадка						
Неорганизованный источник	6001					
0123 Железо (II, III) оксиды		0.000972	0.0002759	0.000972	0.0002759	2018
0143 Марганец и его соединения		0.0000411	0.00001868	0.0000411	0.00001868	2018
0301 Азота (IV) диоксид		0.0000333	0.000018	0.0000333	0.000018	2018
0304 Азот (II) оксид		0.00000542	0.000002925	0.00000542	0.000002925	2018
0337 Углерод оксид (		0.0003694	0.0001995	0.0003694	0.0001995	2018
0342 Фтористые газообразные		0.00002083	0.00001125	0.00002083	0.00001125	2018
0344 Фториды неорганические плохо растворимые		0.0000917	0.0000495	0.0000917	0.0000495	2018
2908 Пыль неорганическая, содержащая двуокись кремния		0.0000389	0.000021528	0.0000389	0.000021528	2018
Неорганизованный источник	6002					
2754 Алканы С12-19		0.00016	0.000012	0.00016	0.000012	2018
Углеводороды предельные С12- С19						
Неорганизованный источник	6003					
0301 Азота (IV) диоксид		0.0001845	0.0000547	0.0001845	0.0000547	2018
0304 Азот (II) оксид		0.00003	0.0000089	0.00003	0.0000089	2018
0328 Углерод		0.00000972	0.000003	0.00000972	0.000003	2018
0330 Сера диоксид		0.0000736	0.0000203	0.0000736	0.0000203	2018
0337 Углерод оксид		0.0005	0.000132	0.0005	0.000132	2018
2732 Керосин (654*)		0.0001972	0.0000516	0.0001972	0.0000516	2018
Итого по неорганизованным источникам:		0.00272767	0.000879783	0.00272767	0.000879783	
Всего по предприятию:		0.00272767	0.000879783	0.00272767	0.000879783	

Поверхностные и подземные воды

На период капитального ремонта используются сети водоснабжения и водоотведения существующего здания.

Поверхностные водоемы в районе расположения объекта отсутствуют. Для предотвращения загрязнения поверхностного атмосферного стока отходами, образуемыми на период строительства предусматривается их организованный сбор и своевременный вывоз.

При соблюдении проектных решений воздействие на водные ресурсы будет допустимым.

Земельные ресурсы. Отходы производства и потребления

Земляные работы проектом не предусматриваются. Отходы на период капитального ремонта представлены отходами производства и потребления.

Для исключения загрязнения почвенного покрова предусматривается сбор и временное хранение всех образующихся в период капитального ремонта отходов в специально отведенных местах (в контейнерах или на бетонированной поверхности под навесом) в соответствии с уровнем опасности. Исключается смешивание отходов. Вывоз отходов предусматривается на специализированное предприятие.

Данные по видам и количеству образования отходов, образующихся на период капитального ремонта, приведены в таблице №2.

Таблица №2

Наименование отходов	Образование, т/год	Временное хранение, т/год	Передача сторонним организациям, т/год
1	2	3	4
Период строительства			
Всего	1,69	-	1,69
В т.ч. отходов производства	1,54	-	1,54
Отходов потребления	0,15	-	0,15
Янтарный уровень опасности			
Огарки сварочных электродов (GA090)	0,000225	-	0,000225
Зеленый уровень опасности			
Твердые бытовые отходы (GO 060)	0,15	-	0,15
Строительные отходы (GG170)	1,15	-	1,15
Отходы металла (GA080+GA090)	0,384	-	0,384
Отходы, обрывки и лом пластмассы (GH013)	0,0064	-	0,0064

При соблюдении проектных мероприятий воздействие на земельные ресурсы будет допустимым.

Растительный и животный мир

Реализация проекта не приведет к нарушению условий развития растительного и животного мира. Вырубка зеленых насаждений не предусматривается.

Оценка экологических рисков и рисков для здоровья населения.

В зоне влияния объекта отсутствуют особо охраняемые природные территории, курорты, зоны отдыха, ценные природные комплексы.

Для предупреждения возникновения аварийных ситуаций предусматриваются меры по соблюдению правил пожаробезопасности, техники безопасности ведения процесса строительства, правил охраны труда, промышленной санитарии. Экологический риск от реализации проекта для региона отсутствует.

Воздействие проектируемого объекта на окружающую среду оценивается как допустимое и соответствует требованиям природоохранного законодательства РК.

6.5 Оценка соответствия рабочего проекта санитарным правилам и гигиеническим нормам

Проект предусматривает капитальный ремонт приточно-вытяжной вентиляции отделения патологии новорожденных, палат интенсивной терапии, расположенных на третьем этаже в трехэтажном здании родильного отделения. Капитальный ремонт предусматривает выполнение следующих видов работ: монтаж воздуховодов систем вентиляции с креплением к строительным конструкциям здания, монтаж вентиляционных решеток.

В соответствии с санитарными правилами «Санитарно-эпидемиологические требования по установлению санитарно-защитной зоны производственных объектов», утвержденными Министерством национальной экономики РК от 20 марта 2015 года №237: на период строительства и эксплуатации для лечебных учреждений санитарно-защитная зона не устанавливается; на период строительно-монтажных работ выбросы загрязняющих веществ будут от отделочных, окрасочных работ, и прочих работ. Максимальные приземные концентрации загрязняющих веществ у источников выбросов не превышают ПДК к атмосферному воздуху населенных мест.

Физическое воздействие на период эксплуатации от проектируемого объекта отсутствует. На период строительства шум будет гасится в пределах стройплощадки. В районе строительства природных и техногенных источников электромагнитного излучения и радиационного загрязнения нет. Уровень шумового воздействия в жилой зоне будет в пределах предельно-допустимых уровней.

Работающие строители обеспечиваются спецодеждой, средствами индивидуальной защиты, бытовыми помещениями, обеспечиваются медицинской аптечкой для оказания первой медицинской помощи. Водоснабжение работающих бутилированная вода. Горячее питание в столовой. По проекту: отделка помещений в соответствии «Санитарно-эпидемиологические требования к объектам здравоохранения» Приказ И.о. Министра национальной экономики Республики Казахстан от 24 февраля 2015 года № 127.

Проект отвечает требованиям:

«Санитарно-эпидемиологические требования к объектам здравоохранения» Приказ И.о. Министра национальной экономики Республики Казахстан от 24 февраля 2015 года №127;

«Гигиенические нормативы к атмосферному воздуху в городских и сельских населенных пунктах», утверждены приказом Министра национальной экономики РК от 28 февраля 2015 года № 168;

«Гигиенические нормативы к физическим фактором, оказывающим воздействие на человека», утверждены приказом Министра национальной экономики РК от 28 февраля 2015 года № 169;

«Санитарно-эпидемиологические требования к объектам здравоохранения» Приказ Министра здравоохранения Республики Казахстан от 31 мая 2017 года № 357;

«Санитарно-эпидемиологические требования к условиям труда и бытового обслуживания при строительстве, реконструкции, ремонте и вводе, эксплуатации объектов строительства» Приказ Министра национальной экономики Республики Казахстан от 28 февраля 2015 года № 177.

6.6 Организация строительства

Все монтажные работы производить в соответствии с проектом производства работ, разрабатываемым монтажной организацией, выполняющей работы по капитальному ремонту.

До начала монтажа вентиляционных систем должны быть полностью закончены следующие работы:

подготовка отверстий в стенах, перегородках, перекрытиях и покрытиях, необходимых для прокладки воздуховодов;

нанесение на внутренних и наружных стенах всех помещений вспомогательных отметок,

установлены в соответствии с рабочей документацией закладные детали в строительных конструкциях для крепления воздуховодов;

обеспечена возможность включения электроинструментов.

Монтаж необходимо выполнять индустриальными методами из узлов воздуховодов и оборудования, поставляемых комплектно крупными блоками.

К строительно-монтажным работам приступать только при наличии проекта производства работ, который должен быть согласован и утвержден в соответствии с законодательством Республики Казахстан и действующей нормативно-технической документацией.

Продолжительность строительства составляет 1,0 месяц.

Начало производства работ по капитальному ремонту назначено на август месяц 2018 года, согласно письма заказчика №1-10/20 от 23 марта 2018 года.

Распределение инвестиций (заделы) по годам строительства:

на 2018 год - 100%.

6.7 Сметная документация

Сметная документация разработана в соответствии с Нормативным документом по определению сметной стоимости строительства в Республике Казахстан, утвержденным приказом Комитета по делам строительства и жилищно-коммунального хозяйства Министерства по инвестициям и развитию Республики Казахстан от 14 ноября 2017 года №249-нқ, на основании сметных нормативных документов и принятых проектных решений.

Сметная документация составлена ресурсным методом с использованием программного комплекса «SANA-2015» (версия 18.2.1 от 25 мая 2018 года) по выпуску сметной документации в ценах 2018 года.

При составлении смет использовано:

сборники элементных сметных норм расхода ресурсов на строительные работы, ЭСН РК 8.04-01-2015 (с учетом дополнений и изменений 1-11);

сборники сметных цен в текущем уровне цен на строительные материалы, изделия и конструкции ССЦ РК 8.04-08-2017 (2018 год);

сборник сметных цен в текущем уровне цен на эксплуатацию строительных машин и механизмов СЦЭМ РК 8.04-11-2017 (2018 год);

сборник сметных тарифных ставок в строительстве СТС РК 8.04-07-2017;

сборник сметных цен в текущем уровне 2018 года на перевозку грузов для строительства, СЦПГ РК 8.04-12-2018.

В сметной стоимости строительства учтены дополнительные затраты:

накладные расходы, определённые в соответствии с Нормативным документом по определению величины накладных расходов и сметной прибыли в строительстве (приложение 2 к приказу от 14 ноября 2017 года № 249-нқ);

сметная прибыль в размере 8% от суммы прямых затрат и накладных расходов (п.20, приложение 2 к приказу от 14 ноября 2017 года № 249-нқ);

средства на непредвиденные работы и затраты для подрядных работ в размере 2% от стоимости СМР по главам 1÷9 сметного расчета стоимости строительства (п.72, приложение 1 к приказу от 14 ноября 2017 года № 249-нқ);

средства на временные здания и сооружения НДЗ РК 8.04-05-2015;

дополнительные затраты на производство строительно-монтажных работ в зимнее время НДЗ РК 8.04-06-2015.

Общая сметная стоимость строительства на весь период строительства определена в ценах 2018 года, с учетом норм задела объема инвестиций по годам строительства и прогнозного уровня инфляции согласно протоколу РБК РК от 31 августа 2016 года №29 «Прогноз социально-экономического развития Республики Казахстан на 2017-2021 годы», с изменениями от 13 февраля 2017 года (протокол №7):

на 2018 год - 2405 тенге.

Налог на добавленную стоимость (НДС) принят в размере, установленном законодательством Республики Казахстан на период, соответствующий периоду строительства, от сметной стоимости строительства.

Территориальный район - 14 Павлодарская область.

7 РЕЗУЛЬТАТЫ ЭКСПЕРТИЗЫ

7.1 Дополнения и изменения, внесенные в рабочий проект в процессе экспертизы

В процессе рассмотрения по замечаниям филиала по Павлодарской области РГП «Госэкспертиза» в рабочий проект «Капитальный ремонт помещений отделения новорожденных палат интенсивной терапии в КГП на ПХВ «Аксуская центральная больница» по адресу: Павлодарской обл., г. Аксу, ул. Камзина 53» внесены следующие изменения и дополнения:

Раздел ОВ

1. Откорректированы отмененные нормативные документы.
2. Лист 6. В помещении 2 и 49 выполнена приточная вентиляция.

Раздел СД

3. Сметная документация пересчитана в соответствии с нормативными документами по ценообразованию в строительстве, утвержденными приказом Комитета по делам строительства и жилищно-коммунального хозяйства Министерства по инвестициям и развитию Республики Казахстан от 14 ноября 2017 года №249-нқ.
4. Локальная смета №2-1-1 - откорректирован вес креплений; заменена норма на установку решеток.

7.2 Оценка принятых решений

В соответствии с требованиями Правил определения общего порядка отнесения зданий и сооружений к технически и (или) технологически сложным объектам, утвержденных приказом Министра национальной экономики Республики Казахстан от 28 февраля 2015 года №165, разработчиком установлен объект I (повышенного) уровня ответственности.

Рабочий проект разработан в соответствии с требованиями задания на проектирование.

Состав и комплектность представленной части рабочего проекта соответствуют требованиям СН РК 1.02-03-2011 «Порядок разработки, согласования, утверждения и состав проектной документации на строительство».

Исходные данные содержат все необходимые данные для разработки рабочего проекта.

Строительные конструкции и материалы приняты: продукции отечественных товаропроизводителей, в соответствии с реализацией государственной программы импортозамещения. Материалы и оборудование, используемые для строительства должны быть сертифицированы и соответствовать стандартам Республики Казахстан.

Экономические показатели по рабочему проекту приведены в таблице №3.

Таблица №3

Основные экономические показатели по рабочему проекту

№ п/п	Наименование показателей	Ед. изм.	Показатели	
			заявленные	рекомендуемые к утверждению
1	2	3	4	5
1	Общая сметная стоимость строительства в текущих ценах 2018 г.,	млн.тенге	8,645	7,826
	в том числе:			
	СМР	млн.тенге	3,174	2,604
	прочие затраты	млн.тенге	5,470	5,223
2	Продолжительность строительства	мес.	1,0	1,0

Примечание: изменение сметной стоимости рабочего проекта произошло в результате замены норм и корректировки объемов работ в локальных сметах по окончательной версии проектного решения.

8 ВЫВОДЫ

1. С учетом внесенных изменений и дополнений рабочий проект «Капитальный ремонт помещений отделения новорожденных палат интенсивной терапии в КГП на ПХВ «Аксуская центральная больница» по адресу: Павлодарской обл., г. Аксу, ул. Камзина 53» соответствует требованиям нормативных правовых актов и государственных нормативов, действующих в Республике Казахстан, и рекомендуется к утверждению со следующими основными экономическими показателями:

Общая сметная стоимость строительства в текущих ценах 2018 г., – 7,826 млн. тенге

в том числе:

СМР – 2,604 млн. тенге

прочие затраты – 5,223 млн. тенге

Продолжительность строительства – 1,0 месяц

2. Заказчику до начала реализации рабочего проекта получить необходимые согласования и заключения контрольно-надзорных органов и заинтересованных организаций.

3. Заказчик при приемке документации по рабочему проекту от проектной организации должен проверить ее на соответствие настоящему экспертному заключению.

4. Заказчику во исполнение пункта 5 Протокольного решения заседания Правительства Республики Казахстан от 2 февраля 2010 года № 17-56/005-1689, 05-12 при строительстве максимально использовать оборудование, материалы и конструкции отечественных товаропроизводителей.

5. Настоящее экспертное заключение выдано на основании исходных данных и утвержденных заказчиком материалов, достоверность которых гарантирована КГП на ПХВ «Аксуская центральная больница» управления здравоохранения Павлодарской области, акимата Павлодарской области в соответствии с условиями договора от 05 апреля 2018 года №990240004457/180107/00 (98).

8 ТҰЖЫРЫМДАР

1. «Павлодар облысы, Ақсу қаласы, Камзин көшесі, 53-үй мекенжайы бойынша «Ақсу орталық ауруханасы» ШЖҚ КМК қарқынды терапия палаталары жаңа туған нәрестелер бөлімшесінің үй-жайларын күрделі жөндеу» жұмыс жобасына енгізілген өзгерістер мен толықтырулар есебімен Қазақстан Республикасынының қолданыстағы нормативтік құқықтық актілері мен мемлекеттік нормативтік талаптарына сәйкес келеді және келесі экономикалық көрсеткіштерімен бекітілуге ұсынылады:

2018 жылғы ағымдағы бағамен алынған

құрылыстың жалпы сметалық құны,	– 7,826 млн. теңге
соның ішінде:	
ҚМЖ	– 2,604 млн. теңге
басқа шығындар	– 5,223 млн. теңге
Құрылыстың ұзақтығы	– 1,0 ай

2. Тапсырысшы жұмыс жобасын іске асыру басталғанға дейін бақылау қадағалау органдары мен мүдделі ұйымдарының қажетті келісімдері мен қорытындыларын алсын.

3. Тапсырысшы жобалау ұйымынан жұмыс жобасы бойынша құжаттаманы қабылдап алу кезінде оның осы сараптау қорытындысына сәйкес келетіндігін тексеруі тиіс.

4. Қазақстан Республикасы Үкімет отырысының 2010 жылғы 2 ақпандағы № 17-56/005-1689,05-12 хаттамалық шешімінің 5 тармағын орындау үшін тапсырысшы құрылыс салу кезінде отандық тауар өндірушілердің жабдықтарын, құрылыс материалдары мен құрастырмаларын пайдалансын.

5. Осы сараптама қорытындысының дұрыстылығы 2018 жылғы 05 сәуірдегі №990240004457/180107/00 (98) шарттың тәртібіне сәйкес Павлодар облысы әкімдігі Павлодар облысы денсаулық сақтау басқармасының ШЖҚ «Ақсу орталық ауруханасы» КМК кепілдендірілген бастапқы мәліметтер және жобалау үшін тапсырысшымен берілген материалдар негізінде берілді.

Сейсембеков А.Т.

Директор

Савичев Г.А.

И.о. начальника производственного отдела

Курмангалиева А.С.

Ведущий специалист

Дюсембаева К.К.

Эксперт

Абишев Р.И.

Эксперт

Щербакова М.А.

Эксперт

Самат К.М.

Главный специалист

Вассерберг А.О.

Эксперт

Каирбаев А.К.

Ведущий специалист