«Павлодар облысы Ертіс ауданы Ұзынсу ауылындағы су құбырының құрылысы»
жұмыс жобасы бойынша
03.08.2020 ж. № KAZENG-0055/20
(оң)

ҚОРЫТЫНДЫ

ТАПСЫРЫСШЫ:
«Ертіс ауданының экономиканың нақты секторы бөлімі» КММ

БАС ЖОБАЛАУШЫ:
«INNOVATION CENTER PROJECT» ЖШС,
Павлодар қаласы

Павлодар қаласы

АЛҒЫ СӨЗ

«Павлодар облысы Ертіс ауданы Ұзынсу ауылындағы су құбырының құрылысы» жұмыс жобасы бойынша осы сараптау қорытындысы «KAZENGINEERINGEXPERT» ЖШС берілді.

«KAZENGINEERINGEXPERT» ЖШС рұқсатынсыз осы сараптамалық қорытынды толық немесе ішінара қайта шығаруға, көбейтуге және таратуға берілмейді.

З А К Л Ю Ч Е Н И Е

№ KAZENG-0055/20 от 03.08.2020 г.
(положительное)
по рабочему проекту
«Строительство водопровода в с. Узынсу Иртышского района Павлодарской области»

ЗАКАЗЧИК:
КГУ «Отдел реального сектора экономики Иртышского района»

ГЕНПРОЕКТИРОВЩИК:
ТОО «INNOVATION CENTER PROJECT»,
город Павлодар

город Павлодар

ПРЕДИСЛОВИЕ

Данное заключение по рабочему проекту «Строительство водопровода в с. Узынсу Иртышского района Павлодарской области» выдано ТОО «KAZENGINEERINGEXPERT».

Данное заключение не может быть полностью или частично воспроизведено, тиражировано и распространено без разрешения ТОО «KAZENGINEERINGEXPERT».

1. НАИМЕНОВАНИЕ: рабочий проект «Строительство водопровода в с. Узынсу Иртышского района Павлодарской области».

Настоящее экспертное заключение выполнено в соответствии с договором от 19 июня 2020 года № 47/ от 19 февраля 2020 года № 12 между ТОО «KAZENGINEERINGEXPERT» и КГУ «Отдел реального сектора экономики Иртышского района».

2. ЗАКАЗЧИК: КГУ «Отдел реального сектора экономики Иртышского района».

3. ГЕНЕРАЛЬНЫЙ ПРОЕКТИРОВЩИК: ТОО «INNOVATION CENTER PROJECT», город Павлодар, государственная лицензия на занятие проектной деятельностью от 30 марта 2018 года ГСЛ № 000487 (I категория), выданная ГУ «Управление государственного архитектурно-строительного контроля Павлодарской области» акимата Павлодарской области».

4. ИСТОЧНИК ФИНАНСИРОВАНИЯ: государственные инвестиции.

5. ОСНОВНЫЕ ИСХОДНЫЕ ДАННЫЕ

5.1 Основание для разработки:

задание на проектирование на разработку рабочего проекта «Строительство водопровода в с. Узынсу Иртышского района Павлодарской области», утвержденное и.о. руководителя КГУ «Отдел реального сектора экономики Иртышского района» Мусабаевой Г.А. от 30 августа 2019 года;

архитектурно-планировочное задание КГУ «Отдел строительства, архитектуры и градостроительства Иртышского района» от 5 августа 2019 года № 18 на проектирование рабочего проекта «Строительство водопровода в с. Узынсу Иртышского района Павлодарской области»;

постановление акимата Иртышского района от 30 апреля 2019 года № 120/4 о реорганизации исполнительных органов района;

акт на право постоянного землепользования от 6 апреля 2020 года № 0356118 (кадастровый номер 14-207-080-073) на земельный участок общей площадью 0,8315 га, расположенный по адресу: Павлодарская область, Иртышский район, Агашорынский сельский округ, село Узынсу, выданный Отделом Иртышского района по регистрации и земельному кадастру филиала некоммерческого акционерного общества «Государственная корпорация «Правительство для граждан» по Павлодарской области;

распоряжение акима села Узынсу от 2 декабря 2014 года № 62 о предоставлении права временного безвозмездного землепользования на земельный участок КГУ «Отдел строительства, архитектуры и градостроительства Иртышского района»;

технический отчет на инженерно-геологические изыскания, выполненный в 2020 году ТОО «INNOVATION CENTER PROJECT» (лицензия на занятие изыскательской деятельностью от 17 мая 2007 года 15-ГСЛ № 000487, выданная Агентством Республики Казахстан по делам строительства и жилищно-коммунального хозяйства»);

технический отчет на инженерно-геодезические изыскания, выполненный в 2020 году ТОО «INNOVATION CENTER PROJECT» (лицензия на занятие изыскательской деятельностью от 17 мая 2007 года 15-ГСЛ № 000487, выданная Агентством Республики Казахстан по делам строительства и жилищно-коммунального хозяйства);

топографическая съемка в масштабе 1:1000, выполненная в 2020 году ТОО «INNOVATION CENTER PROJECT» (лицензия на занятие изыскательской деятельностью от 17 мая 2007 года 15-ГСЛ № 000487, выданная Агентством Республики Казахстан по делам строительства и жилищно-коммунального хозяйства);

перечень материалов, изделий, конструкций и оборудования, принятых по ценовым

предложениям, утвержденный и.о. руководителя КГУ «Отдел реального сектора экономики Иртышского района» Мусабаевой Г.А. от 9 июня 2020 года;

письмо КГУ «Отдел реального сектора экономики Иртышского района» об источнике финансирования проектно-изыскательских и строительно-монтажных работ по объекту «Строительство водопровода в с. Узынсу Иртышского района Павлодарской области» от 10 апреля 2020 года № 1-20-443;

письмо КГУ «Отдел реального сектора экономики Иртышского района» о начале строительно-монтажных работ по объекту «Строительство водопровода в с. Узынсу Иртышского района Павлодарской области» от 13 июля 2020 года № 1-20-827.

проект «Оценка воздействия на окружающую среду» к рабочему проекту «Строительство водопровода в с. Узынсу Иртышского района Павлодарской области», выполненный в 2019 году ТОО «INNOVATION CENTER PROJECT».

Технические условия

выданные АО «Павлодарская Распределительная Электросетевая Компания» на присоединение объекта электроснабжения к электрическим сетям от 17 апреля 2020 года № ТУ-40-2020-00664.

5.2 Согласования и заключения заинтересованных организаций:

согласование альбома по наружным сетям электроснабжения АО «ПРЭК».

5.3 Перечень документации, представленной на экспертизу

Том I.

Книга 1. 42-2/19-ПЗ. Общая пояснительная записка.
Книга 2. 42-2/19-ПП. Паспорт проекта.
Книга 3. 42-2/19-ИЗ. Технический отчет на инженерно-геодезические изыскания.
Книга 4. 42-2/19-ИЗ. Технический отчет на инженерно-геологические изыскания.
Книга 5. 42-2/19-ПБ. Проект бурения скважин.

Том II.

Альбом 1. 42-2/19-ГП. Генеральный план.

Насосная станция первого подъема.

Альбом 2. 42-2/19-ТХ. Технологическое решение.
Альбом 3. 42-2/19-АС. Архитектурно-строительные решения.
Альбом 4. 42-2/19-ОВ. Отопление и вентиляция.
Альбом 5. 42-2/19-ЭЛ. Электрооборудование.
Альбом 6. 42-2/19-АТХ. Автоматизация технологических процессов.

Установка очистки воды

Альбом 7. 42-2/19-АС. Строительные решения.

Резервуар запаса воды емкостью 100 м^3

Альбом 8. 42-2/19-ТХ. Технологическое решение.
Альбом 9. 42-2/19-АС. Строительные решения.
Альбом 10. 42-2/19-ОВ. Отопление и вентиляция.
Альбом 11. 42-2/19-АТХ. Автоматизация технологических процессов.

Насосная станция второго подъема

Альбом 12. 42-2/19-ТХ. Технологическое решение.
Альбом 13. 42-2/19-АС. Архитектурно-строительные решения.
Альбом 14. 42-2/19-ВК. Водоснабжение и канализация.
Альбом 15. 42-2/19-ОВ. Отопление и вентиляция.
Альбом 16. 42-2/19-ЭЛ. Электрооборудование.

Резервуар сбросных вод емкостью 350 м^3.

Альбом 17. 42-2/19-АС. Строительные решения.

КТП 10/0,4
Альбом 18. 42-2/19-АС. Строительные решения.
Дизель-генераторная установка
Альбом 19. 42-2/19-АС. Строительные решения.
Внутриплощадочные сети
Альбом 20. 42-2/19-НВК. Внутриплощадочные сети водоснабжения и канализации.
Альбом 21. 42-2/19-ЭС. Внутриплощадочные сети электроснабжения.
Альбом 22. 42-2/19-АК. Автоматизация комплексная.
Наружные сети
Альбом 23. 42-2/19-НЭС. Наружные сети электроснабжения.
Альбом 24. 42-2/19-НВ. Наружные сети водоснабжения.
Альбом 25. 42-2/19-ПОС. Проект организации строительства.
Том III
Книга 1. 42-2/19-СД. Сметная документация.
Книга 2. 42-2/19-ПЛ. Прайс-листы. Основной вариант.
Книга 3. 42-2/19-АЛ. Прайс-листы. Альтернативный вариант.
Том IV
42-2-ОВОС. Охрана воздействия на окружающую среду.

5.4 Цель и назначение объекта

Целью является обеспечение водоснабжением в селе Узынсу Иртышского района Павлодарской области.

Назначение – наружные сети водоснабжения.

6. ОСНОВНЫЕ ДАННЫЕ ОБЪЕКТА И ПРИНЯТЫЕ ПРОЕКТНЫЕ РЕШЕНИЯ

6.1 Место размещения объекта и характеристика участка строительства

Участок работ по строительству расположен в селе Узынсу Иртышского района Павлодарской области.

Рисунок 1. Ситуационная схема

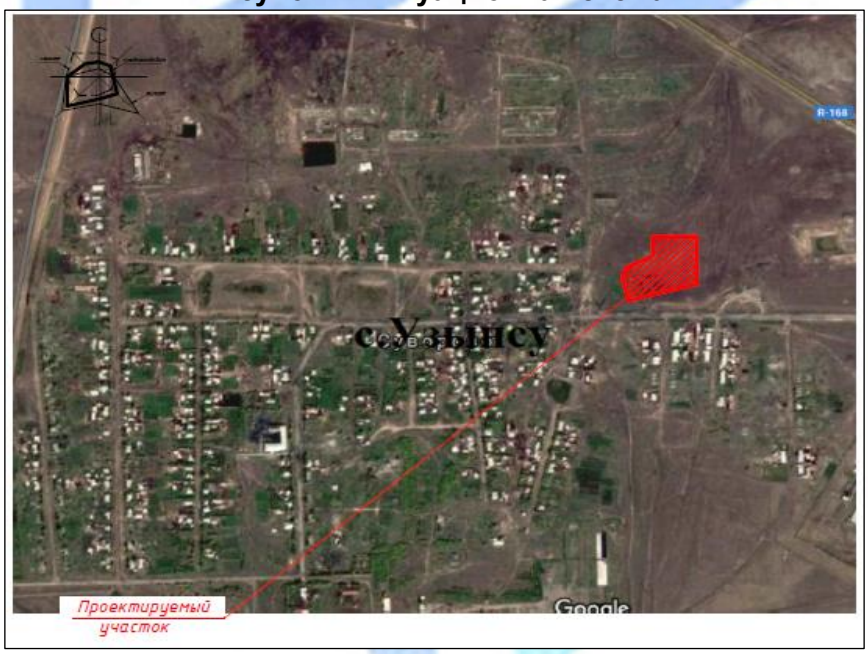

Природно-климатические условия района строительства

В соответствии с СП РК 2.04-01-2017 «Строительная климатология», исследуемая территория по климатическому районированию для строительства относится к III климатическому району, к подрайону IIIA, с резко выраженным континентальным режимом.

Рабочий проект разработан для участка строительства со следующими природно-климатическими условиями:

расчетная зимняя температура наружного воздуха	- минус 34,6°С;
нормативная снеговая нагрузка	- 70 кгс/м^2;
нормативная ветровая нагрузка	- 38 кгс/м^2;
сейсмичность площадки строительства	- отсутствует.

Инженерно-геологические условия площадки строительства

Инженерно-геологические изыскания выполнены в 2020 году ТОО «INNOVATION CENTER PROJECT».

Участок изысканий строительства водоснабжения находится в селе Узынсу Иртышского района Павлодарской области.

В геоморфологическом отношении площадка относится к поверхности аллювиально-озерной аккумулятивной равнины. Абсолютные отметки 112,2-113,8 м.

В пределах изученной глубины 5,0-8,0 м по генетическим признакам в толще грунтов выделяются следующие комплексы отложений:

техногенные отложения современного возраста;

аллювиальные отложения верхнечетвертичного возраста.

С учетом возраста, генезиса и номенклатурного вида грунта выделено 3 инженерно-геологических элемента (ИГЭ):

ИГЭ-1. 0,0-0,4 м. Почвенно-растительный слой.

ИГЭ-1а. 0,0-0,4 (0,7) м. Насыпной грунт: суглинок темно-коричневый, переотложенный, слежавшийся.

ИГЭ-2. 0,5 (0,7)-5,0 (8,0) м. Суглинок коричневый, твердый, с прослоями песка мощностью до 0,5 см. Нормативные значения характеристик: влажность на границе текучести – 0,27 д.ед.; влажность на границе раскатывания – 0,13 д.ед.; число пластичности – 0,14; показатель текучести < 0; природная влажность – 0,09 д.ед.; коэффициент водонасыщения – 0,39; плотность – 1,82 г/см^3; плотность водонасыщенного грунта – 2,14 г/см^3; плотность в сухом состоянии – 1,67 г/см^3; плотность частиц грунта – 2,71 г/см^3; пористость – 38,3 %; коэффициент пористости – 0,62; модуль деформации при естественной влажности – 90 кгс/см^2; модуль деформации при замачивании – 70 кгс/см^2; угол внутреннего трения при замачивании – 25 градусов; сила сцепления при водонасыщении – 0,32 кгс/см^2.

Грунтовые воды, в пределах разведанной глубины 5,0 (8,0) м не вскрыты.

Суглинок обладает средней коррозийной активностью к стали, к бетону нормальной проницаемости на портландцементе – слабоагрессивная.

Нормативная глубина сезонного промерзания для глины 2,1 м.

По степени трудности разработки грунтов вручную и одноковшовым экскаватором: суглинок относится ко II строительной группе.

6.2 Проектные решения

6.2.1 Генеральный план

Проект разработан на основании задания на проектирование, топографической съемки, выполненной ТОО «Innovation Center Project» и в соответствии с требованиями нормативно-технической документации, действующей на территории Республики Казахстан.

Участок расположен в восточной части села Узынсу, свободный от застройки и

инженерных сетей. Участок неправильной конфигурации.

Рисунок 2. Схема генерального плана площадки водозаборных сооружений.

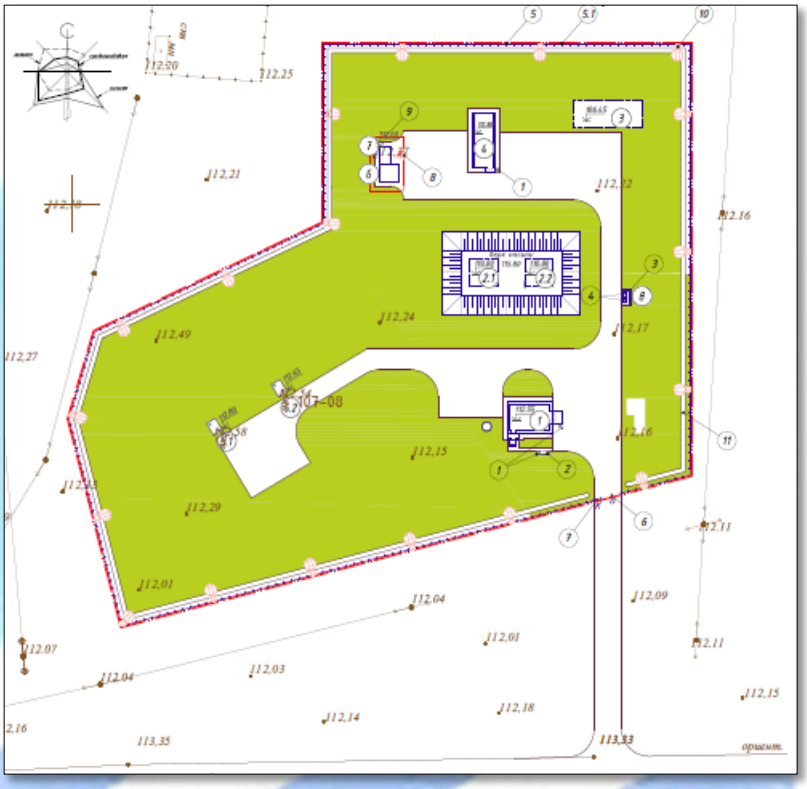

На участке размещены: насосная станция второго подъема, два резервуара запаса воды емкостью 100 м^3, резервуар сточных вод объемом 350 м^3, станция очистки воды, комплектная трансформаторная подстанция, дизель-генераторная установка, площадка твердых бытовых отходов, две насосные станции первого подъема.

Въезд на территорию участка предусмотрен с южной стороны. Ширина проезда принята 6 и 4,5 метра, покрытие – щебеночно-гравийно-песчаные смеси по ГОСТ 25607-2009.

Территория участка огорожена по периметру, высота ограды принята 2,5 м по УСН РК 8.02-03-2018.

Вертикальная планировка выполнена с учетом разработки минимального объема земляных работ, обеспечения водоотвода исходя из условий рельефа участка. Проект выполнен методом проектных горизонталей в увязке с прилегающей территорией.

На территорию участка с размещенными инженерными сооружениями предусмотрен один въезд.

Озеленение выполнено посевом газона.

Сток поверхностных вод с дорожек и площадок осуществляется на озелененные участки.

Система координат – городская. Система высот – Балтийская.

Таблица 1

Основные технические показатели генерального плана

№ п/п	Наименование показателей	Единица измерения	Показатели
1	Площадь участка	га	0,8315

2	Площадь застройки	м^2	773,30
3	Площадь покрытий	м^2	1819,0
4	Площадь озеленения	м^2	9400,70

6.2.2 Технологические решения

Забор воды в водопроводную сеть предусмотрен из водозабора скважинного типа.

По содержанию выявленных компонентов на участке с. Узынсу Иртышского района Павлодарской области подземные воды мелового водоносного комплекса весьма слабосолоноватые с минерализацией 9,6 г/дм^3, по химическому составу гидрокарбонатные натриевые.

Подземные воды могут быть использованы для водоснабжения после очистки от бора, железа. Меловые подземные воды высоконапорные, хорошо защищены от загрязнения.

Система и схема водоснабжения

Водоснабжение запроектировано от двух скважин (1 рабочая и 1 резервная). Скважины расположены на площадке водозаборных сооружений. С водозаборных скважин вода поступает на очистку. После очистки вода поступает в резервуары чистой воды - два резервуара по 100 м^3. Из резервуаров вода поступает в насосную станцию второго подъема. После насосной станции вода подается во внутриквартальные сети поселка двумя ветками по кольцевому водопроводу.

Сбросные воды с очистных сооружений и от резервуаров чистой воды отводятся в резервуар сточных вод, с дальнейшим вывозом сточных вод в места, согласованные с санитарно-эпидемиологической службой.

Насосная станция первого подъема

В качестве водоподъемного оборудования в типовом проекте применены скважинные насосы с погружным электродвигателем. Один насос рабочий, второй - резервный (хранится на складе). В комплект поставки завода-изготовителя входят погружной насос и электродвигатель.

В комплект поставки не входят водоподъемные трубы, количество и диаметр которых зависят от марки и глубины устанавливаемого насоса.

В павильоне насосной станции смонтирован герметичный оголовок с опорной плитой, специальная муфта для соединения водоподъемной трубы с опорной плитой, колено, запорная арматура, манометр с трехходовым краном, устройство для замера уровня воды, водомер, вантуз и станция управления насосом. Для пробных откачек воды из трубчатого колодца и для подачи воды в подвижные емкости на напорном трубопроводе запроектирован отвод с вентилем диаметром 50 мм.

Технологический процесс работы насосной станции заключается в подъеме воды из скважины насосными агрегатами.

В проекте предусмотрена герметизация устья скважины с помощью оголовка.

В плитах оголовка имеются отверстия для пропуска трехжильного кабеля электропитания насоса - кабеля датчика сухого хода и датчика уровнемера, для периодического замера уровня воды в скважине.

Комплект технологического оборудования включает водоподъемные трубы и герметичный оголовок устья скважины.

Учет объема откачиваемой воды производиться электромагнитным расходомером-счетчиком ВЗЛЕТ ЭМ (ПРОФИ диаметром 100).

Для уменьшения турбулизации потока и повышения точности измерения на прямолинейных участках до и после счетчика предусмотрены прямолинейные участки, длиной, соответствующей рекомендациям производителя.

Для предотвращения обратного тока воды в скважину при остановке насосного агрегата на трубопроводе устанавливается обратный клапан.

Для сбора возможного поступления грунтовых и поверхностных вод из-за неудовлетворительного выполнения гидроизоляционных работ подземной части павильона предусмотрен приямок с размерами в плане 400х400 мм и высотой 400 мм. В нем предусмотрен дренажный насос производительностью 2,0 м^3 /ч и напором 7,0 м.

Основное насосное оборудование предусмотрено с производительностью 12,39 м^3/час, напором 105 м, номинальной мощностью электродвигателя 7,5 кВт.

Станция очистки воды

Установка очистки воды комбинированная серии «ДВУ10-201/С» один комплект состоит из следующего оборудования:

станция дозирования щелочи - 1 комплект;

аэрационный комплекс – 1 шт.;

емкость-накопитель исходной воды объемом 1,5 м^3 – 2 шт.;

насос подачи производительностью 12,39 м^3/ч, напором 30 м – 2 шт. (1 рабочий и 1 резервный);

автоматический фильтр обезжелезивания – 2 шт.;

насос промывки – 2 шт. (1 рабочий и 1 резервный);

станция дозирования антискаланта - 1 шт.;

установка обратного осмоса с блоком химической мойки - 1 шт.;

установка электролизная для получения гипохлорита натрия серии «ЭЛУ/С» - 1 комплект;

дренажный насос – 1 шт.;

щитовая станция – 1 комплект;

монтажный комплект: трубы обвязки и фитинги, электрические кабели и кабельные каналы, крепежные элементы, автоматика.

Мобильное здание габаритами (12,0х4,8х2,95h) м – 1 шт.

Технология очистки

Исходная вода в количестве 10,5 м^3/час и напором 35 м подается на станцию очистки.

В поток воды при помощи станции дозирования щелочи производится дозирование раствора гидроксида натрия, необходимого для повышения pH и улучшения качества очистки воды.

Далее при помощи насоса-дозатора, входящего в состав электролизной установки, в поток воды производится дозирование раствора гипохлорита натрия (активного хлора), необходимого для эффективного удаления солей железа и марганца.

После вода поступает на аэрационный комплекс, который применяется для окисления двухвалентного железа и перевода его в нерастворимую форму. Вода пропускается через аэрационную колонну, в которой происходит ее насыщение воздухом.

Комплектация системы:

аэрационная колонна – 1 шт.;

компрессор в сборке;

набор комплектующих (трубки, фитинги, арматура).

После аэрационной колонны вода поступает в резервуар-смеситель где происходит реакция окисление солей железа и марганца.

Затем вода поступает в автоматические фильтра обезжелезивания и деманганации. Принцы работы фильтра заключается в пропускании исходной воды через слои фильтрующих засыпок, которыми заполнен корпус фильтра. Вода проходит по корпусу фильтра через слои фильтрующих материалов засыпки сверху вниз. Таким образом, в верхнем слое задерживаются наиболее крупные частицы загрязнителя, миграции частиц среднего размера препятствуют средний слой, а нижний фильтрующего материала удаляет мельчайшие частицы механических взвесей. По мере загрязнения фильтра задержанным осадком увеличивается перепад давления и уменьшается их

производительность, поэтому проводится периодическая промывка из накопительных резервуаров в режиме обратной промывки с помощью насоса промывки. Во время промывки вода проходит снизу-вверх через фильтрующую среду, взрыхляя ее, смывает накопившиеся загрязнения и по дренажному трубопроводу сбрасывает в канализацию.

Резервуар запаса воды емкостью 100 м³

Резервуар предназначен для хранения противопожарного, регулирующего и аварийного запасов питьевой воды.

Для обеспечения требуемого качества запаса воды в резервуаре, предназначенного для непосредственной подачи потребителю, предусмотрены следующие мероприятия:

вентиляция резервуара через фильтр-поглотитель;

наружная гидроизоляция по всей высоте стен и под днищем, а также дополнительный слой гидроизоляции в зоне грунтовых вод;

обработка всех внутренних поверхностей проникающей гидроизоляцией, увеличивающей водонепроницаемость до W8.

В резервуаре содержится вода с температурой не более 30 °С.

Оборудование резервуара:

подводящий (подающий) трубопровод;

отводящий трубопровод;

переливное устройство;

спускной (грязевой) трубопровод;

устройство для впуска и выпуска воздуха при наполнении и опорожнении резервуара;

устройства для автоматического измерения и сигнализации уровня воды в резервуаре.

Подводящий трубопровод диаметром 100 мм вводится в резервуар через стену (отметка оси 750 мм) и представляет собой вертикальную трубу с водосливной воронкой.

Верх воронки расположен на 200 мм ниже максимального уровня воды.

На подводящем трубопроводе предусмотрена установка поплавкового запорного клапана для предотвращения перелива воды из резервуара.

Отводящий трубопровод диаметром 100 мм, ось которого располагается на 950 мм ниже днища резервуара, представляет собой сварную конструкцию из стальной трубы с наклонным входным участком и косыми срезами деталей.

Переливное устройство гарантирует резервуар от переполнения. Переливное устройство, диаметром 100 мм, выполнено в виде трубопровода, входящего в резервуар через стену. Верх трубы закапчивается водосливной воронкой. На вертикальной части переливного устройства выполняется гидравлический затвор с высотой водяной пробки не менее 500 мм. Водяная пробка исключает контакт с окружающей атмосферой.

Отметка верха переливного устройства, кромки воронки, на 100 мм выше максимального уровня воды в резервуаре.

Спускной (грязевой) трубопровод диаметром 150 мм расположен под днищем резервуара, обетонирован и имеет наклонный участок с выходом на уровень днища дренажного приямка. Сток грязевых вод к спускному трубопроводу обеспечивается набетонкой с уклоном 0,005 к дренажному приямку.

Смыв осадка в резервуаре осуществляется брандспойтом, шланг которого спускается через люк-лаз.

Для предотвращения образования застойных зон в резервуаре подводящий и отводящий трубопроводы размещены в противоположных сторонах резервуара.

Насосная станция второго подъема

Работа насосной станции предусматривается без постоянного дежурного персонала. Управление работой насосов - автоматическое.

Для подачи воды потребителю запроектирована объединенная насосная станция

хозяйственно-питьевого и противопожарного назначения, тип GWFFK40/V-20-11-0327.14 производительностью 26,81 м^3/час, напором 26 м (хозяйственно-питьевой) и производительностью 89,81 м^3/час, напором 42 м (пожарный) в комплекте с насосами (два рабочих и два резервных), рамой, шкафом управления, напорным и всасывающим коллекторами, расширительным баком и запорной арматурой. Установка смонтирована на общей раме-основании на виброножках.

Режим работы установки

При хозяйственно-питьевом водоснабжении работает один насос. Частотное регулирование позволяет регулировать расход и экономить электроэнергию. Максимальный расчетный расход на село составляет 26,81 м^3/ч.

При пожаре увеличивается расход, подключается второй насос. Максимальный расчетный расход составляет 89,81 м^3/ч.

Кроме этого в состав установки входят два резервных насоса, которые включаются при выходе из строя основных насосов.

Обслуживание насосов и задвижек производится с пола.

Насосная станция заглубленного типа. Насосы находятся под заливом. Запуск насосов предусмотрен при отметке уровня воды в резервуаре не менее 1,20 м от дна.

Для учета расхода воды на напорных водоводах устанавливаются водомерные узлы.

Сбор воды от аварийных проливов предусмотрен в приямок. Откачка воды из приямка осуществляется насосом ГНОМ 10-10Т, производительностью 10 м^3/час, напором 10 м, мощностью 1,1 кВт (один рабочий и один резервный на складе).

В насосной предусмотрена установка двух пенных огнетушителей ОП-5.

6.2.3 Архитектурно-строительные решения

Насосная станция первого подъема

Проектируемое здание – одноэтажное, кирпичное, с размерами по наружным граням 3,4×4,9 м. Высота внутреннего помещения составляет 3,0 м.

В здании предусматривается помещение машинного зала.

За относительную отметку 0,000 принята отметка верха днища сооружения, что соответствует абсолютной отметке 112,80.

Наружная отделка

Наружные стены – окраска фасадной краской.

Отмостка из бетона шириной 1 м.

Входные дверные блоки – стальные утепленные по ГОСТ 31173-2003.

Кровля мягкая, покрытие выполнено из двух слоев битумно-полимерного наплавляемого кровельного гидроизоляционного материала «POLYGLASS» толщиной 6 мм, утеплитель из теплоизоляционных плит «ISOVER» марки OL-TOP из стеклянного штапельного волокна на синтетическом связывающем толщиной 120 мм, пароизоляция – рулонный битумосодержащий материал «Паробарьер», цементно-песчаная стяжка толщиной 20 мм. Водосток наружный неорганизованный.

Внутренняя отделка

Стены - штукатурка, грунтовка, клеевая окраска; низ стен – акриловая водно-дисперсионная окраска.

Потолок - затирка, клеевая окраска.

Полы - покрытие из керамической плитки с шероховатой поверхностью по ГОСТ 6787-2001.

Таблица 2

Основные технические показатели

№ п/п	Наименование показателей	Единицы измерения	Показатели

1	Общая площадь	$м^2$	9,18
2	Площадь застройки	$м^2$	15,63
3	Строительный объем	$м^3$	50,01

Насосная станция второго подъема

Проектируемое здание насосной - одноэтажное, прямоугольной формы в плане с размерами в крайних осях 8,65х6,0 м.

Высота внутренних помещений составляет 3,0 м. Крайняя отметка верха - плюс 4,200 м.

За относительную отметку 0,000 принята отметка чистого пола, что соответствует абсолютной отметке 112,55.

В здании предусматривается следующий набор помещений: машинное отделение, электрощитовая, комната персонала, тамбур, санузел, коридор.

Наружная отделка

Наружные стены - облицовочный кирпич.

Цоколь – окраска фасадной краской.

Покрытие крылец из керамической плитки с нескользящей поверхностью.

Оконные блоки из поливинилхлоридных профилей по ГОСТ 30674-99, сливы из оцинкованной стали, наружные откосы – штукатурка с окраской фасадной краской.

Входные дверные блоки – стальные утепленные по ГОСТ 31173-2003, внутренние – деревянные по ГОСТ 14624-84.

Ворота – металлические, индивидуального изготовления.

Отмотка – бетонная, шириной 1 м.

Кровля – мягкая, из рулонного материала «Унифлекс». Конструкция кровли состоит из следующих элементов: слой «Унифлекс ЭКП» толщиной 4 мм; слой «Унифлекс ЭПП» толщиной 2,8 мм; слой битумного концентрированного праймера; цементно-песчаная стяжка, армированная сеткой из стержней диаметром 3 мм класса Вр-1 с ячейкой 100х100 мм толщиной 50 мм; керамзитовый гравий по уклону толщиной 80 мм, паропроницаемая мембрана из однослойного полипропиленового полотна, утеплитель покрытия - плита теплоизоляционная из базальтовой энергетической ваты на синтетическом связующем с гидрофобизированными добавками по ГОСТ 9573-2012 марки ПЖ140 толщиной 200 мм, пароизоляция из одного слоя рубероида.

Внутренняя отделка

Стены - штукатурка, грунтовка, водоэмульсионная окраска.

Потолок - затирка, водоэмульсионная окраска.

Полы - покрытие из керамической плитки с шероховатой поверхностью по ГОСТ 6787-2001. Плинтуса из керамической плитки по ГОСТ 6141-91.

Таблица 3

Основные технические показатели

№ п/п	Наименование показателей	Единицы измерения	Показатели
1	Общая площадь	$м^2$	49,65
2	Площадь застройки	$м^2$	73,30
3	Строительный объем	$м^3$	293,57

Установка очистки воды

Для размещения установки очистки воды комбинированной серии «ДВУ10-201/С» проектом предусмотрено модульное здание с габаритами 12,0×4,8×2,95 м.

За относительную отметку 0,000 принята отметка чистого пола, что соответствует абсолютной отметке 112,80.

Резервуар запаса воды емкостью 100 м³

Резервуар представляет собой емкость из монолитного железобетона, частично заглубленного в грунт, с земляной засыпкой и обваловкой толщиной 1 м над покрытием.

Размеры в плане составляют 6,0×6,0 м, глубина - 3,6 м.

За относительную отметку 0,000 принят уровень верха плиты железобетонного днища резервуара, что соответствует абсолютной отметке 110,80.

Таблица 4

Основные технические показатели

№ п/п	Наименование показателей	Единицы измерения	Показатели
1	Общая площадь	$м^2$	9,18
2	Площадь застройки	$м^2$	41,6
3	Строительный объем	$м^3$	180,9

Резервуары для сбросных вод

Резервуары представляют собой монолитную железобетонную емкость размерами в плане 6,0×15,0 м, частично заглубленную в грунт, с обсыпкой грунтом, обеспечивающей теплоизоляцию.

За относительную отметку 0,000 принята отметка дна резервуара, что соответствует абсолютной отметке 106,45.

6.2.4 Конструктивное решение

Уровень ответственности объекта – II (нормальный), не относящийся к технически сложным.

Насосная станция первого подъема

Класс ответственности сооружения - II, степень огнестойкости - IV.

Днище, стены и плита покрытия выполнены из монолитного железобетона B25, F100, W4.

Конструктивная схема - объемная монолитная железобетонная конструкция с жесткими узлами.

Горловины люка-лаза и монтажного люка выполнены из сборных железобетонных колец по ГОСТ 8020-90, с утеплением плитами из пеностекла FOAMGIAS T4 с удельным весом 120 кг/м³ и с коэффициентом теплопроводности 0,042Вт/(м°С) на всю высоту.

Теплоизоляция горловины выполнена пеностеклом толщиной 50-70 мм по ТУ 5914-001-73893595-2005.

Наружные поверхности горловины выше уровня земли предусмотрено оштукатурить.

Днище толщиной 300 мм – монолитное из бетона B25, F100, W6, армированное сталью горячекатаной класса A-III диаметром 8, 10, 12 мм по ГОСТ 34028-2016.

Стены толщиной 200 мм - монолитные из бетона B25, F100, W6, армированные сталью горячекатаной класса A-III диаметром 8, 10, 12 мм по ГОСТ 34028-2016.

В основании монолитного днища сооружения выполняется подготовка из бетона класса B7,5 толщиной 100 мм, превышающая размеры плиты в плане на 100 мм в каждую сторону.

Горизонтальная гидроизоляция выполнена горячим битумом за два раза по грунтовке холодным битумом, разведенным бензином.

Крышка – деревянная из пиломатериалов хвойных пород по ГОСТ 8486-86, пропитанных антисептическим раствором.

Покрытие - монолитное из бетона B25, F100, W6, армированное сталью горячекатаной класса A-III диаметром 8, 10, 12 мм по ГОСТ 34028-2016. Поверх плиты покрытия выполняется стяжка толщиной 50 мм из цементно-песчаного раствора M150,

пароизоляция из одного слоя битумно-полимерного наплавляемого рулонного материала, теплоизоляция выполнена пеностеклом FOAMGLAS толщиной 50 мм, водоизоляционный ковер выполнен из двух слоев битумно-полимерного наплавляемого рулонного материала с мелкозернистой посыпкой, сверху выполняется цементно-песчаная стяжка М150 толщиной 20 мм.

Стремянка – металлическая из уголков 50×5 по ГОСТ 8509-93, стального круглого проката по ГОСТ 2590-2006.

Антикоррозийная защита выполнена в соответствии с СН РК 2.01-01-2013 и СП РК 2.01-101-2013 одним слоем грунтовки ГФ-021 по ГОСТ 25129-82 и двумя слоями эмали ПФ-115 по ГОСТ 6465-76.

Насосная станция первого подъема

Класс ответственности сооружения - II, степень огнестойкости - IV.

Фундамент – сборные бетонные блоки по ГОСТ 13579-78. Бетонная подготовка из бетона класса В 7,5 толщиной 100 мм.

Вертикальная гидроизоляция выполнена горячим битумом за два раза по огрунтованной поверхности, гидроизоляция выполнена цементно-песчаным раствором.

Наружные стены выполнены из керамического кирпича КУР 1,4НФ/75/2,0/25 по ГОСТ 530-2012 толщиной 380 мм на цементно-песчаном растворе М50. Утеплитель – плиты IS0VER марки 0L-E толщиной 30 мм.

Покрытие – сборные железобетонные многопустотные плиты по серии 1.141-1, выпуск 60, монолитные участки из тяжелого бетона класса В15, W6, F200.

Балки металлические из двутавров по ГОСТ 8239-89.

Перемычки железобетонные по ГОСТ 948-84.

Кровля мягкая, покрытие выполнено из двух слоев битумно-полимерного наплавляемого кровельного гидроизоляционного материала «POLYGLASS» толщиной 6 мм, утеплитель из теплоизоляционных плит «ISOVER» марки OL-TOP из стеклянного штапельного волокна на синтетическом связывающем толщиной 120 мм, пароизоляция – рулонный битумосодержащий материал «Паробарьер», цементно-песчаная стяжка толщиной 20 мм. Водосток наружный неорганизованный.

Антикоррозийная защита выполнена в соответствии с СН РК 2.01-01-2013 и СП РК 2.01-101-2013 одним слоем грунтовки ГФ-021 по ГОСТ 25129-82 и двумя слоями эмали ПФ-115 по ГОСТ 6465-76.

Резервуар запаса воды емкостью 100 м³

Стены резервуаров запроектированы из монолитного железобетона, высотой 3,6 м.

Толщина стен – 300 мм принята из расчета на воздействие активного давления грунта и гидростатического давления воды.

Днище и стены - монолитные из бетона В25, F100, W6, армированные сталью горячекатаной класса А-III диаметром 12, 14 мм и класса А-I диаметром 8 мм по ГОСТ 34028-2016, рассчитана на воздействие гидростатического давления воды и имеет толщину 0,35 м.

Стены с днищем соединяются при помощи арматурных выпусков из днища. Подготовка принята из бетона марки М100, цементная стяжка по днищу для создания уклона - из цементного раствора М100. Вертикальная и горизонтальная гидроизоляция выполнена тремя слоями холодной асфальтовой мастики «Хамаст». Сверху засыпается грунтом толщиной 1000 мм.

Камеры лаза, приборов выполнены из сборных железобетонных колец по ГОСТ 8020-90, утепление выполнено плитами из пенополиуретана толщиной 50 мм. Наружные поверхности горловины выше уровня земли штукатурятся, вокруг камер выполнена асфальтобетонная отмостка толщиной 50 мм и шириной 1 м.

Покрытие резервуаров - из сборных железобетонных плит по серии 1.442.1-5.94. Поверх плиты покрытия выполняется стяжка по уклону толщиной 20-80 мм из цементно-песчаного раствора М150, теплоизоляция выполнена пенополиуретаном толщиной 50 мм, сверху выполняется цементно-песчаная стяжка М150 толщиной 20 мм по стальной плетенной сетке по ГОСТ 5336-80. Горизонтальная гидроизоляция выполнена тремя слоями холодной асфальтовой мастики «Хамаст». Сверху засыпается грунтом толщиной 1000 мм.

Крышка – деревянная из пиломатериалов хвойных пород по ГОСТ 8486-86, пропитанных антисептическим раствором.

Стремянка – металлическая из уголков 75×6 по ГОСТ 8509-93, стального круглого проката по ГОСТ 2590-2006.

Антикоррозийная защита выполнена в соответствии с СН РК 2.01-01-2013 и СП РК 2.01-101-2013 цинковым покрытием «ZINGA».

Насосная станция второго подъема

Степень огнестойкости - II.

Конструктивная схема – бескаркасная, с несущими кирпичными стенами.

Фундамент – сборный, ленточный из ФБС по ГОСТ 13579-78. Под фундамент выполнена бетонная подготовка из бетона класса В7,5.

Наружные стены трехслойные:

внутренний слой толщиной 380 мм - кладка из кирпича керамического рядового марки КР-р-по 250х120х88/1.4НФ/100/2,0/50/ГОСТ 530-2012 на растворе марки 75;

утеплитель толщиной 80 мм - плита теплоизоляционная из минеральной ваты на синтетическом связующем по ГОСТ 9573-2012 марки ПП70;

наружный слой толщиной 120 мм - кладка из кирпича керамического лицевого марки КР-л-по 250х120х88/1,4НФ/100/2,0/50/ГОСТ 530-2012 на растворе марки 75.

Перекрытие - сборные железобетонные многопустотные плиты по серии 1.141-1.

Перемычки - сборные железобетонные перемычки по серии 1.038.1-1, выпуск 4 и прогоны по серии 1.225-2, выпуск 12.

Крыльцо выполнено из бетона класса В12,5, армированного арматурной сеткой Вр-I диаметром 5 мм по ГОСТ 23279-2012, покрытие - цементный раствор М200 толщиной 20 мм с дальнейшим железнением.

Ворота металлические из швеллеров стальных по ГОСТ 9240-97, проката листового по ГОСТ 19904-90. Утеплитель - плиты из минеральной ваты ПП-80(НГ)-1000.400.80 по ГОСТ 9573-2012.

Лестница – металлическая из швеллеров 16П по ГОСТ 8240-97, уголков 40×5 по ГОСТ 8509-93. Ограждение из труб стальных по ГОСТ 10704-91. Фундамент из бетона класса В15, F100, W4.

По периметру здания выполнена бетонная отмостка шириной 1 м по узлу 53 серии 2.110-1, выпуск 1.

Защита строительных конструкций

Вертикальная гидроизоляция выполнена горячим битумом в два слоя.

Антикоррозийная защита выполнена в соответствии с СН РК 2.01-01-2013 и СП РК 2.01-101-2013 одним слоем грунтовки ГФ-021 по ГОСТ 25129-82 и двумя слоями эмали ПФ-115 по ГОСТ 6465-76.

Резервуары для сбросных вод

Резервуары представляют собой монолитную железобетонную емкость, частично заглубленную в грунт, с обсыпкой грунтом, обеспечивающей теплоизоляцию. Под днищем резервуаров предусмотрена бетонная подготовка из бетона класса В7,5 толщиной 100 мм.

Стены и днище - монолитные железобетонные, выполнены из бетона класса В25, W6, F150, армирование выполнено арматурными стержнями класса А-III диаметром 12 мм по ГОСТ 34028-2016. Под днищем резервуара предусмотрена подготовка из бетона класса В7,5 толщиной 100 мм.

Перекрытие - сборные железобетонные ребристые панели по серии 1.442.1-5.94.

Защита строительных конструкций

Вертикальная гидроизоляция выполнена мастикой «Хамаст» за два раза.

Внутренние поверхности стен и днища оштукатурены в два слоя цементным раствором М100 толщиной 20 мм (состав 1:3) с железнением и с последующей обработкой поверхности до полной ликвидации пор и раковин.

Дизель генераторная установка

Фундаменты под дизель генераторную установку – ленточные, из сборных бетонных блоков по ГОСТ 13579-78*. Монолитные заделки в фундаментных блоках выполнены из бетона класса В7,5. Под фундамент выполнена бетонная подготовка толщиной 100 мм из бетона класса В7,5.

Защита строительных конструкций

Вертикальная гидроизоляция выполнена горячим битумом за два раза.

Антикоррозийная защита выполнена эмалью ПФ-115 по ГОСТ 6465-76 в два слоя по грунту ГФ-021 по ГОСТ 25129-82 в один слой.

Установка очистки воды

Фундаменты – сборные, ленточные из бетонных блоков по ГОСТ 13579-78. Монолитные заделки в фундаментных блоках выполнены из бетона класса В7,5. Под фундамент выполнена бетонная подготовка толщиной 100 мм из бетона класса В7,5.

Защита строительных конструкций

Вертикальная гидроизоляция выполнена горячим битумом за 2 раза.

Антикоррозийная защита выполнена эмалью ПФ-115 по ГОСТ 6465-76 в два слоя по грунту ГФ-021 по ГОСТ 25129-82 в один слой.

Трансформаторная подстанция 10/0,4 кВ

Фундамент под комплексную трансформаторную станцию – сборный, ленточный из бетонных блоков по ГОСТ 13579-78. Монолитные заделки в фундаментных блоках выполнены из бетона класса В7,5. Под фундамент выполнена бетонная подготовка толченой 100 мм из бетона класса В7,5. Ростверк – железобетонный, из бетона класса В25, армированный арматурными стержнями класса А-III диаметром 12 мм, 18 мм ГОСТ 5781-82*.

Площадки обслуживания – металлические, из прокатных профилей.

Защита строительных конструкций

Вертикальная гидроизоляция выполнена горячим битумом за два раза.

Антикоррозийная защита выполнена эмалью ПФ-115 по ГОСТ 6465-76 в два слоя по грунту ГФ-021 по ГОСТ 25129-82 в один слой.

6.2.5 Инженерное обеспечение, сети и системы

Отопление и вентиляция

Данный раздел выполнен на основании задания на проектирование, утвержденного и.о. руководителя КГУ «Отдел реального сектора экономики Иртышского района» Мусабаевой Г.А. и в соответствии с требованиями нормативно-технической документации, действующей на территории Республики Казахстан.

Насосные станции первого подъема

Отопление здания запроектировано электрическим. В качестве нагревательных приборов приняты обогреватели Elektrolux.

Вентиляция

В проектируемых зданиях предусмотрена приточно-вытяжная вентиляция с естественным побуждением. Кратность воздухообмена по притоку и вытяжке принята n=1 в соответствие с нормативными документами.

Таблица 5

Основные показатели

Наименование системы	Объем, м^3	Периоды года $t_н$ при °С	Наименование				Расход холода, Вт	Установленная мощность электродвигателей, кВт
			На отопление	На вентиляцию	На горячее водоснабжение	Общий		
Насосная станция первого подъема		-30	1900 (1635)			1900 (1635)		

Насосная станция второго подъема

В насосной станции предусмотрено автономное электрическое отопление электрообогревателями ПЭТ-2. Печь представляет собой комплект трубчатых электронагревательных элементов, смонтированных на изоляторах, помещенных в кожух из листовой перфорированной стали. Электронагреватели в печи соединены последовательно. Подвод питания у печки осуществлен через отверстие в крышке со стороны токоведущих шпилек, либо через просечки в корпусе. На кожухе печей предусмотрен болт заземления, к которому обязательно присоединяется заземляющий провод при установке печи на объекте. На объекте печь крепится при помощи четырех ножек через овальное отверстие 16×14 мм болтами М12.

Обогреватели устанавливаются на железобетонную подставку высотой 200 мм. Включение электропитания производится автоматически по сигналу температурного датчика при снижении температуры воздуха внутри насосной станции ниже плюс 5 °С, отключение при плюс 10 °С.

Вентиляция

В машинном зале насосной станции предусмотрена вытяжная вентиляция с механическим побуждением, осуществляемая крышным вентилятором ВКР-4.

Приток воздуха в помещении насосной естественный и осуществляется неорганизованно, через открывающиеся окна и неплотности в ограждающих конструкциях.

Включение и отключение крышного вентилятора автоматизировано. Вентилятор включается при достижении в помещении летом внутренней температуры плюс 25-27 °С и выключается при внутренней температуре плюс 20 °С.

В помещении санузла и электрощитовой и предусмотрена локальная вентиляция с естественным побуждением.

Таблица 6

Основные показатели

Наименование системы	Объем, м^3	Периоды года $t_н$ при °С	Наименование				Расход холода, Вт	Установленная мощность
			на отоплении	на вентиляцию	на горячее водоснабжение	общий		

								электр одвига телей, кВт
Насосная станция второго подъема		-34,6	8289			8289		0,37

Резервуар запаса воды емкостью 100 м^3

Вентиляция

В проектируемом резервуаре предусмотрена система приточно-вытяжной вентиляции с естественным побуждением воздуха посредством дыхательных клапанов с вентиляционными трубками диаметром 200, установленными на кровле.

На вентиляционных трубках установлены кассетные фильтры фирмы «Sistemair».

Наружные сети водопровода и канализации

Наружные сети водоснабжения

Данный раздел выполнен на основании задания на проектирование, утвержденного и.о. руководителя КГУ «Отдел реального сектора экономики Иртышского района» Мусабаевой Г.А. и в соответствии с требованиями нормативно-технической документации, действующей на территории Республики Казахстан.

Водопровод по селу запроектирован кольцевой, с расстановкой пожарных гидрантов. Проектом предусмотрена подводка водопровода непосредственно к границам участков. При подключении потребителей на вводе в каждое здание предусмотрена установка прибора учета.

Водопроводная сеть запроектирована из полиэтиленовых напорных труб ПЭ 100 SDR 21 «питьевая» по ГОСТ 18599-2001. Номинальное давление полиэтиленовых труб ПЭ 100 SDR 21 соответствует максимально допустимому рабочему давлению в трубе при температуре 20 °С - 0,8 МПа (8,0 кгс/см^2), максимальное давление, подаваемое в водопроводную сеть, равно 0,35 МПа (3,5 кгс/см^2). Данные трубы могут быть применены для прокладки проектируемого водопровода.

Протяженность сети составляет 11093,3 м.

Согласно инженерно-геологическим изысканиям, выполненным ТОО «INNOVATION CENTER PROJECT» в 2020 году, грунтовые воды в пределах разведанной глубины не вскрыты, естественным основанием под трубопроводы водопровода служит суглинок.

Нормативная глубина промерзания грунтов составляет 2,1 м.

По степени трудности разработки вручную и одноковшовым экскаватором суглинок относится ко II строительной группе.

Для спуска воды на сети предусмотрено устройство мокрых колодцев. Спуск в колодцы предусмотрен с одновременной откачкой воды ассенизационными машинами. Для предотвращения гидравлического удара в повышенных точках кольцевой сети предусмотрено устройство вантузов для выпуска воздуха.

Все стальные детали, расположенные в колодцах предусмотрено покрыть весьма усиленной изоляцией.

Таблица 7

Технические показатели

Наименование сети	Расчетный расход воды			Примечание
	м^3/сут	м^3/ч	л/с	
Водопровод	201,08	26,81	7,45	Расход воды на наружное пожаротушение

				15,0 л/с

Внутриплощадочные сети водопровода и канализации

Данный раздел выполнен на основании задания на проектирование, утвержденного и.о. руководителя КГУ «Отдел реального сектора экономики Иртышского района» Мусабаевой Г.А. и в соответствии с требованиями нормативно-технической документации, действующей на территории Республики Казахстан.

Для водоснабжения села запроектированы водозаборные сооружения: насосные станции первого подъема на скважинах, станция водоочистки, два резервуара чистой воды, насосная станция второго подъема, резервуар сточных вод, внутриплощадочные сети водопровода и производственной канализации по площадке водозаборных сооружений.

Водоснабжение предусмотрено от двух скважин (одна рабочая и одна резервная). Скважины расположены на площадке водозаборных сооружений. С водозаборных скважин вода поступает на очистку. В проекте заложена модульная станция очистки воды. После очистки вода поступает в резервуары чистой воды - два резервуара по 100 м³. Из резервуаров вода поступает в насосную станцию второго подъема. После насосной станции вода подается во внутриквартальные сети поселка двумя ветками по кольцевому водопроводу.

Сбросные воды с очистных сооружений и от резервуаров чистой воды отводятся в резервуар сточных вод, с дальнейшим вывозом сточных вод в места согласованные с санитарно-эпидемиологической службой.

Водопроводные сети, прокладываемые по площадке водозаборных сооружений, запроектированы из стальных электросварных труб по ГОСТ 10704-91 с весьма усиленной антикоррозионной изоляцией.

Сети производственной канализации запроектированы из напорных полиэтиленовых труб ПЭ100 SDR26 «техническая» по ГОСТ 18599-2001 и из стальных электросварных труб по ГОСТ 10704-91 с весьма усиленной антикоррозионной изоляцией. Все стальные детали, расположенные в колодцах предусмотрены с весьма усиленной изоляцией.

Сброс сточных вод хозяйственно-бытовой канализации из здания насосной предусматривается в проектируемый выгреб, с дальнейшим вывозом сточных вод в места согласованные с санитарно-эпидемиологической службой.

Согласно инженерно-геологическим изысканиям, выполненным ТОО «INNOVATION CENTER PROJECT» в 2020 году, грунтовые воды в пределах разведанной глубины не вскрыты, естественным основанием под трубопроводы водопровода служит суглинок.

Нормативная глубина промерзания грунтов составляет 2,1 м.

По степени трудности разработки вручную и одноковшовым экскаватором суглинок относится ко II строительной группе.

Водопровод и канализация

Данный раздел выполнен на основании задания на проектирование, утвержденного и.о. руководителя КГУ «Отдел реального сектора экономики Иртышского района» Мусабаевой Г.А. и в соответствии с требованиями нормативно-технической документации, действующей на территории Республики Казахстан.

Здание насосной станции оборудуется системами хозяйственно-питьевого водопровода, горячего водоснабжения и хозяйственно-бытовой канализацией.

Подача воды к санитарно-техническим приборам осуществляется от напорного водовода насосной станции.

Внутренняя сеть водопровода предусмотрена из стальных водогазопроводных оцинкованных обыкновенных труб по ГОСТ 3262-75 с соединением на резьбе с

обязательной торцовкой муфт.

Для учета воды в точке подключения установлен водомер.

У умывальника предусмотрена установка водонагревателя.

Отвод сточных вод от насосной станции предусматривается в проектируемый выгреб с дальнейшим вывозом в места, согласованные с санитарно-эпидемиологической службой.

Система хозяйственно-бытовой канализации смонтирована из труб и фасонных частей пластиковых канализационных по ТУ 640 РК 38682338 ТОО-02-2000.

В насосной станции предусмотрена установка двух пенных огнетушителей ОП-5.

Таблица 8

Основные показатели

Наименование системы	Потребный напор на вводе м.	Наименование				Установленная мощность эл. двигателей, кВт	Прим
		м³/сут	м³/ч	л/с	при пожаре л/с		
Водопровод	10,0	0,05	0,12	0,18			
в том числе							
холодной воды		0,03	0,08	0,12			
горячей воды		0,02	0,04	0,11			
Канализация		0,05	0,12	1,83			

Наружные сети электроснабжения

Данный раздел выполнен на основании задания на проектирование, утвержденного и.о. руководителя КГУ «Отдел реального сектора экономики Иртышского района» Мусабаевой Г.А., технических условий, выданных АО «Павлодарская Распределительная Электросетевая Компания» на присоединение объекта электроснабжения к электрическим сетям от 17 апреля 2020 года № ТУ-40-2020-00664, и в соответствии с требованиями нормативно-технической документации, действующей на территории Республики Казахстан.

Данным проектом предусматриваются следующие работы:

установка одноцепной ВЛ-10 кВ на железобетонных опорах с неизолированными проводами;

устройство ответвления от существующей ВЛ-10 кВ;

установка КТПН-100/10/0,4-В/К-У1 у потребителя.

Согласно РДС РК 4.04-185-2003 и техническим условиям от 17 апреля 2020 года № ТУ-40-2020-00664 выданные АО «ПРЭК» для электроснабжения насосных в селе Узынсу Иртышского района Павлодарской области предусмотрено сооружение воздушной линии электропередачи 10 кВ на железобетонных опорах с неизолированными проводами.

Согласно РДС РК 4.04-185-2003 и ПУЭ РК 2015 года для ответвления от существующей опоры ВЛ-10 кВ (сущ.) к потребителю применяется устройство ответвления УОП.

На границе балансового разграничения мощности (в КТПН, в СТП), устанавливаются счётчики для учета электроэнергии ДАЛА CAP4У-Э721 TX PPLCIP ПRS 3x220/380V, 5(7,5) А.

Сечение проводов выбрано с учетом требований ПУЭ РК 2015 года и возможности будущего продолжения магистрали ВЛ для подключения других потребителей.

Рельеф местности в районе прохождения ВЛ равнинный.

На проектируемой ВЛ-10 кВ приняты железобетонные опоры по типовому проекту 3.407.1-143 на стойках СВ-105-3,5. Опоры ВЛ предусмотрено установить в сверленные котлованы с заглублением 2,5-3 м. Подземную часть опор защищена битумной мастикой.

К подвеске на ВЛ принят алюминиевый неизолированный провод АС 50/8 ВЛ-10 кВ выполняется трехпроводной.

В соответствии с ПУЭ РК 2015 года и РДС РК 4.04-185-2003 на проектируемой ВЛ-10 кВ предусмотрено заземление в виде замкнутого контура из полосовой стали 4×40 мм. Сопротивление контура заземления не более 10 Ом.

Таблица 9

Основные показатели

№ п/п	Наименование	Ед. изм.	Количество	Примечание
1	Потребляемая мощность	кВт	76,14	
2	Категория электроснабжения		II	
3	Точка подключения		Опора № А-31 ВЛ-10 кВ Фидер № 2	

Внутриплощадочные сети электроснабжения

Данный раздел выполнен на основании задания на проектирование, утвержденного и.о. руководителя КГУ «Отдел реального сектора экономики Иртышского района» Мусабаевой Г.А., технических условий, выданных АО «Павлодарская Распределительная Электросетевая Компания» на присоединение объекта электроснабжения к электрическим сетям от 17 апреля 2020 года № ТУ-40-2020-00664, и в соответствии с требованиями нормативно-технической документации, действующей на территории Республики Казахстан.

Согласно техническим условиям (далее ТУ) по надежности электроснабжения насосная станция второго подъема относится ко II категории электроснабжения, насосная первого подъема и станция очистки воды относятся к III категории электроснабжения, напряжение питающей сети составляет 380 В.

Согласно ТУ II категория электроснабжения осуществляется автономным источником питания, а именно ДГУ. Принцип работы: при наличии нормального сетевого напряжения от КТП, нагрузка насосной станции второго подъема запитывается от него. При отсутствии нормального напряжения на КТП подается команда через АВР (расположенный в ДГУ) на запуск ДГУ, он запускается, выходит на рабочий режим и подается питание на нагрузку насосной.

Кабели марки АВБбШв-0,66 4х25 мм² (от КТП до насосной второго подъема), АВБбШв-0,6 4х16 мм² (от КТП до насосных первого подъема), АВБбШв-0,66 4х16 мм² (от КТП до станции очистки) проложены на глубине 0,7 м от планировочной отметки земли в траншеях Т1, Т2, Т3, Т4, Т5. При пересечении с коммуникациями и дорогой кабель предусмотрен в трубе диаметром 100 мм. Дно кабельной траншеи покрывается песчаной подсыпкой, такая же подсыпка выполняется поверх кабеля на высоту 200 мм.

Таблица 10

Основные показатели

№ п/п	Наименование	Ед.изм.	Количество	Примечание
1	Установленная мощность	кВт	107	
2	Расчетная мощность	кВт	76,14	
3	Напряжение питающей сети	В	380	
4	Коэффициент мощности		0,93	

Электрооборудование

Данный раздел выполнен на основании задания на проектирование, утвержденного и.о. руководителя КГУ «Отдел реального сектора экономики Иртышского района»

Мусабаевой Г.А. и в соответствии с требованиями нормативно-технической документации, действующей на территории Республики Казахстан.

Насосные станции первого подъема

Категория надёжности электроснабжения – III. Питание насосной станции осуществляется по одному вводу от сетей - 380/220 В.

В проекте принято система заземления TN-OS. Разделение PEN-проводника на защитный PE и нейтральный N выполняется на вводе питающего кабеля в шкаф ШУС.

Сечение кабеля в таблице N1 предусмотрено для скважин с глубиной установки насоса не более 90 м.

При определении расчётной нагрузки (Pp), для насоса принят коэффициент использования (спроса) равный 0,8, для обогревателей - 0,5.

Насосная станция второго подъема

Настоящим разделом предусматривается электроосвещение и подключение насосов в насосной станции второго подъёма в селе Узынсу Иртышского района.

Потребитель II-й категории (ПУЭ РК 2015 года).

Электропитание освещения осуществляется от проектируемых щитов. Нормы освещённости и коэффициенты запаса приняты в соответствии с СН РК 2.04-01-2011 «Естественное и искусственное освещение».

Проектом предусматриваются следующие виды освещения: рабочее освещение и аварийное освещение.

Рабочее освещение в здании выполнено светильниками со светодиодными лампами Philips. Осветительная проводка выполнена кабелем марки АВВГ. Высота установки от уровня чистого пола: выключатели освещения - 0,85-1 м, щитки освещения - 1,3-1,5 м.

Питание аварийного (эвакуационного) освещения выполнено от аккумуляторных батарей. На путях эвакуации предусмотрено установить светоуказатели «Выход» со встроенными аккумуляторными батареями.

Подключение насосов подключается к шкафам управления насосами, поставляемыми комплектно прокладываемым открыто по стене на скобах. Шкафы подключается от ВРУ.

Заземление

Занулению подлежат все металлические части электроустановок, нормально не находящиеся под напряжением. Для зануления используются нулевые провода электросети. Линии групповой сети, прокладываемой от щитков до светильников общего освещения, штепсельных розеток и стационарных электроприемников выполнены 3-х (5-ти) проводными (фазные-L, нулевой рабочий-N, нулевой защитный-PE проводники).

Нулевой рабочий и нулевой защитный проводники подключаются на щитках под разные контактные зажимы.

На вводе в здание предусмотрено устройство контура повторного заземления, совмещенного с контуром защитного заземления насосной.

На вводе в здание выполнена система уравнивая потенциалов путем объединения следующих проводящих частей: основного защитного проводника, основного (магистрального) заземляющего проводника (зажима), стальных труб коммуникаций здания, металлических частей строительных конструкций, труб водоснабжения. Такие токопроводящие части соединены между собой при вводе в здание и присоединены к главной заземляющей шине электрощитовой.

Таблица 11

Основные показатели

№ п/п	Наименование	Ед.изм.	Количество	Примечание
1	Категория электроснабжения		II	

2	Установленная мощность	кВт	46,32	
3	Расчетная мощность	кВт	24,82	
4	Напряжение питающей сети	В	380	
5	Коэффициент мощности		0,92	

Автоматизация комплексная

Данный раздел выполнен на основании задания на проектирование, утвержденного и.о. руководителя КГУ «Отдел реального сектора экономики Иртышского района» Мусабаевой Г.А. и в соответствии с требованиями нормативно-технической документации, действующей на территории Республики Казахстан.

В качестве средств измерения используются электроконтактные датчики давления ДМ-2005Сг (ОАО «Манотомь», г. Томск).

Управление задвижкой S1 выполнено с ящика, типа РУСМ.

При наполнении резервуара чистой водой избыточное давление не превышает 10 МПа. При опорожнении разрежение не превышает 7,8 МПа. Эти величины контролируются преобразователем типа Метран-150.

Автоматизация технологических процессов

Данный раздел выполнен на основании задания на проектирование, утвержденного и.о. руководителя КГУ «Отдел реального сектора экономики Иртышского района» Мусабаевой Г.А. и в соответствии с требованиями нормативно-технической документации, действующей на территории Республики Казахстан.

Насосная станция первого подъема

В типовом проекте насосной станции установлены следующие средства контроля и управления с указанием выходного сигнала:

электромагнитный расходомер (вых.4-20 мА);

погружной зонд для измерения уровня воды в скважине (вых.4-20 мА);

датчик давления в напорном трубопроводе (вых.4-20 мА);

манометр, показывающий на напорном трубопроводе;

сигнализатор уровня для дренажного приямка (аварийный уровень и сигнал затопления станции) - сухой контакт;

датчик охранной сигнализации павильона (сух. контакт);

датчик охранной сигнализации шкафа ШУС (сух. контакт).

Проектом предусмотрено:

работа погружного насоса в режиме «ручной (резервный) – автоматический»;

автоматический пуск и останов электронасоса в зависимости от уровня воды в резервуаре и от уровня в скважине;

местный пуск и останов электронасоса от УМП или от сети в зависимости от установки положения переключателей SA1 и SA2 на двери шкафа ШУС;

автоматический пуск и останов электронасоса с ЦДП;

автоматическое отключение электронасоса при перегрузках и т.д.;

автоматическое выключение электронасоса при понижении уровня воды в скважине ниже контролируемого значения (защита от «сухого хода»);

световая индикация на двери шкафа режимов работы и аварийных ситуаций;

возможность передачи сигналов от установленных датчиков расхода, уровня, давления, режимов работы и аварийных состояний на центральный диспетчерский пункт с помощью последовательного интерфейса RS 485, а также с помощью локальной станции ввода-вывода типа БТ 200 М.

Проектом запроектирован контроль и измерение следующих технологических параметров:

расход воды;

давление в напорном трубопроводе;
измерение уровня воды в скважине;
аварийный уровень в дренажном приямке;
затопление станции;
несанкционированный доступ в насосную станцию;
несанкционированный доступ в шкаф ШУС.

Резервуар запаса воды емкостью 100 м³

В резервуарах проектом предусмотрен контроль уровня с помощью погружного гидростатического уровнемера серии ОВЕН ПД100-ДГ, датчиков-реле уровня СЛУ-М6, поплавкового запорного клапана.

Прибор имеет токовый выходной сигнал 4-20 мА для передачи данных на центральный диспетчерский пункт (ЦЦП).

Передача данных осуществляется с помощью GSM/GPRS модема ОВЕН ПМ01.

Контроль с помощью погружного зонда:
аварийный верхний уровень - сигнализация;
уровень 1 - отключение скважинных насосов;
уровень 2 - включение скважинных насосов;
уровень 3 - аварийный объем нижний, пожарный объем;
аварийный нижний уровень (дно резервуара).

Датчики-реле уровня СЛУ-М6

Данные уровней передаются в схему сигнализации и схему управления скважинными насосами в здании насосной станции. Датчики уровня дают возможность непрерывного измерения уровня воды.

Поплавковый запорный клапан

Клапан с двухуровневым вертикальным поплавком, гидравлически управляемый посредством диафрагменного привода. Полное открытие при заданном низком уровне воды в резервуаре и закрытие при заданном высоком уровне воды в резервуаре.

6.3 Инженерно-технические мероприятия по предупреждению чрезвычайных и взрывоопасных ситуаций

Данный проект выполнен с учетом требований СНиП РК 2.02-05-2009 «Пожарная безопасность зданий и сооружений».

При проектировании рабочего проекта использован Закон Республики Казахстан «О гражданской защите» от 11 апреля 2014 года № 188-V (с изменениями и дополнениями по состоянию на 7 января 2020 года), определяющий меры по защите населения, окружающей природной среды и объектов хозяйствования в случае чрезвычайных ситуаций.

На территории строительства отсутствуют взрывоопасные объекты.

Район строительства - не сейсмичен.

В случае чрезвычайных ситуаций ликвидация производится учреждениями, осуществляющими деятельность по пожаротушению и проведению аварийно-спасательных работ, связанных с ликвидацией пожаров и других чрезвычайных ситуаций на территории объекта.

6.4 Охрана окружающей среды

Проект оценки воздействия на окружающую среду разработан ТОО «INNOVATION CENTER PROJECT».

По значимости и полноте оценки воздействия на окружающую среду намечаемая хозяйственная деятельность относится к 4 категории, согласно статье 40 Экологического кодекса Республики Казахстан.

Воздействие на атмосферный воздух

В процессе строительно-монтажных работ источниками загрязнения атмосферного воздуха будут: буровые работы, сварочные работы, покрасочные работы, работа газовой резки, работа вспомогательного оборудования, пересыпка инертных материалов, работа компрессоров, электростанций, ДВС строительной техники.

Расчеты по определению необходимости расчета приземных концентраций при проведении работ, проведенные в соответствии с п. 58 «Методика расчета концентраций вредных веществ в атмосферном воздухе от выбросов предприятий» приложения 12 к приказу Министра окружающей среды и водных ресурсов Республики Казахстан от 12 июня 2014 года № 221 показали, что при проведении работ расчеты приземных концентраций требуются по следующим веществам: диметилбензол, уайт-спирит, пыль неорганическая, содержащая двуокись кремния в %: 70-20, азота (IV) диоксид (азота диоксид).

Анализ расчета рассеивания загрязняющих веществ на период проведения работ показал, что по рассматриваемым веществам максимальные приземные концентрации, создаваемые выбросами от всех источников, в приземном слое атмосферы при неблагоприятных метеоусловиях, находятся в допустимых рамках, установленных Минздравом Республики Казахстан.

Воздействие на атмосферный воздух оценивается как допустимое.

В процессе эксплуатации объекта источником загрязнения атмосферы будет резервный дизель-генератор.

Расчеты по определению необходимости расчета приземных концентраций при эксплуатации, проведенные в соответствии с п. 58 «Методика расчета концентраций вредных веществ в атмосферном воздухе от выбросов предприятий» приложения 12 к приказу Министра окружающей среды и водных ресурсов Республики Казахстан от 12 июня 2014 года № 221 показали, что при эксплуатации расчеты приземных концентраций требуются по следующим веществам: азот (II) оксид, азота (IV) диоксид.

Анализ расчета рассеивания загрязняющих веществ на период проведения работ показал, что по рассматриваемым веществам максимальные приземные концентрации, создаваемые выбросами от всех источников, в приземном слое атмосферы при неблагоприятных метеоусловиях, находятся в допустимых рамках, установленных Минздравом Республики Казахстан.

Воздействие на атмосферный воздух оценивается как допустимое.

Обоснованные нормативы предельно допустимых выбросов (ПДВ) установлены без учета выбросов от автотранспорта согласно статье 28 Экологического кодекса Республики Казахстан и приведены в таблицах 12, 13.

Таблица 12

Нормативы предельно допустимых выбросов загрязняющих веществ в атмосферу на период строительно-монтажных работ

Производство цех, участок	Номер источника выброса	Нормативы выбросов загрязняющих веществ						год достижения ПДВ
		существующее положение		Период СМР 8 месяцев (Август 2020год-Март 2021 год)		ПДВ		
Код и наименование загрязняющего вещества		г/с	т/год	г/с	т/год	г/с	т/год	
1	2	3	4	5	6	7	8	11
Организованные источники								
(0301) Азота (IV) диоксид (Азота диоксид) (4)								
Строительный	0001			0,001373	0,000262	0,001373	0,000262	2020

участок								
(0304) Азот (II) оксид (Азота оксид) (6)								
Строительный участок	0001			0,000223	0,0000426	0,000223	0,0000426	2020
(0330) Сера диоксид (Ангидрид сернистый, Сернистый газ, Сера (IV) оксид) (516)								
Строительный участок	0001			0,00502	0,000958	0,00502	0,000958	2020
(0337) Углерод оксид (Окись углерода, Угарный газ) (584)								
Строительный участок	0001			0,01188	0,002266	0,01188	0,002266	2020
(2754) Алканы С12-19 /в пересчете на С/ (Углеводороды предельные С12-С19 (в пересчете(10)								
Строительный участок	0001			0,0648	0,01237	0,0648	0,01237	2020
(2904) Мазутная зола теплоэлектростанций /в пересчете на ванадий/ (326)								
Строительный участок	0001			0,0001897	0,0000362	0,0001897	0,0000362	2020
Итого по организованным источникам:				**0,0834857**	**0,0159348**	**0,083486**	**0,0159348**	
Неорганизованные источники								
(0123) Железо (II, III) оксиды (диЖелезо триоксид, Железа оксид) /в пересчете на(274)								
Строительный участок	6001			0,00297	0,00912	0,00297	0,00912	2020
	6002			0,02025	0,00565	0,02025	0,00565	2020
Итого				**0,02322**	**0,01477**	**0,02322**	**0,01477**	
(0143) Марганец и его соединения /в пересчете на марганца (IV) оксид/ (327)								
Строительный участок	6001			0,0002556	0,000785	0,0002556	0,000785	2020
	6002			0,0003056	0,0000853	0,0003056	0,0000853	2020
Итого				**0,0005612**	**0,0008703**	**0,000561**	**0,0008703**	
(0301) Азота (IV) диоксид (Азота диоксид) (4)								
Строительный участок	6001			0,000417	0,00128	0,000417	0,00128	2020
	6002			0,01083	0,003024	0,01083	0,003024	2020
	6008			0,01417	0,0888	0,01417	0,0888	2020
Итого				**0,025417**	**0,093104**	**0,025417**	**0,093104**	
(0304) Азот (II) оксид (Азота оксид) (6)								
Строительный участок	6008			0,0184	0,1154	0,0184	0,1154	2020
(0328) Углерод (Сажа, Углерод черный) (583)								
Строительный участок	6008			0,00236	0,0148	0,00236	0,0148	2020
(0330) Сера диоксид (Ангидрид сернистый, Сернистый газ, Сера (IV) оксид) (516)								
Строительный участок	6008			0,00472	0,0296	0,00472	0,0296	2020
(0337) Углерод оксид (Окись углерода, Угарный газ) (584)								
Строительный участок	6001			0,003694	0,0113427	0,003694	0,0113427	2020
	6002			0,01375	0,00384	0,01375	0,00384	2020
	6008			0,0118	0,074	0,0118	0,074	2020
Итого				**0,029244**	**0,0891827**	**0,029244**	**0,0891827**	
(0342) Фтористые газообразные соединения /в пересчете на фтор/ (617)								

Строительный участок	6001			0,0002083	0,00064	0,0002083	0,00064	2020
(0344) Фториды неорганические плохо растворимые - (алюминия фторид, кальция фторид,(615)								
Строительный участок	6001			0,000917	0,002815	0,000917	0,002815	2020
(0616) Диметилбензол (смесь о-, м-, п- изомеров) (203)								
Строительный участок	6006			0,0747	0,01242157	0,0747	0,01242157	2020
(0621) Метилбензол (349)								
Строительный участок	6006			0,0243	0,02013468	0,0243	0,02013468	2020
(0827) Хлорэтилен (Винилхлорид, Этиленхлорид) (646)								
Строительный участок	6001			8,15E-07	0,00000117	8,15E-07	0,00000117	2020
(1042) Бутан-1-ол (Бутиловый спирт) (102)								
Строительный участок	6006			0,00486	0,004025	0,00486	0,004025	2020
(1061) Этанол (Этиловый спирт) (667)								
Строительный участок	6006			0,00486	0,004025	0,00486	0,004025	2020
(1119) 2-Этоксиэтанол (Этиловый эфир этиленгликоля, Этилцеллозольв) (1497*)								
Строительный участок	6006			0,0213	0,0000276	0,0213	0,0000276	2020
(1210) Бутилацетат (Уксусной кислоты бутиловый эфир) (110)								
Строительный участок	6006			0,00875	0,00725	0,00875	0,00725	2020
(1240) Этилацетат (674)								
Строительный участок	6006			0,004375	0,00362	0,004375	0,00362	2020
(1301) Проп-2-ен-1-аль (Акролеин, Акрилальдегид) (474)								
Строительный участок	6008			0,000567	0,00355	0,000567	0,00355	2020
(1325) Формальдегид (Метаналь) (609)								
Строительный участок	6008			0,000567	0,00355	0,000567	0,00355	2020
(1401) Пропан-2-он (Ацетон) (470)								
Строительный участок	6006			0,02504	0,00124045	0,02504	0,00124045	2020
(2752) Уайт-спирит (1294*)								
Строительный участок	6006			0,139	0,009291	0,139	0,009291	2020
(2754) Алканы С12-19 /в пересчете на С/ (Углеводороды предельные С12-С19 (в пересчете(10)								
Строительный участок	6008			0,00567	0,0355	0,00567	0,0355	2020
(2902) Взвешенные частицы (116)								
Строительный участок	6003			0,0406	0,00146038	0,0406	0,00146038	2020

(2908) Пыль неорганическая, содержащая двуокись кремния в %: 70-20 (шамот, цемент,(494)								
Строительный участок	6001			0,000389	0,001194	0,000389	0,001194	2020
	6003			0,1	0,0391	0,1	0,0391	2020
	6005			0,0467	0,00511	0,0467	0,00511	2020
	6007			0,02694	0,129	0,02694	0,129	2020
Итого				**0,174029**	**0,174404**	**0,174029**	**0,174404**	
(2930) Пыль абразивная (Корунд белый, Монокорунд) (1027*)								
Строительный участок	6003			0,002	0,000549	0,002	0,000549	2020
Итого по неорганизованным источникам:				**0,6356663**	**0,6422319**	**0,635666**	**0,6422319**	
Всего по предприятию:				**0,719152015**	**0,65816665**	**0,719152015**	**0,65816665**	

Таблица 13

Нормативы предельно допустимых выбросов загрязняющих веществ в атмосферу на период эксплуатации

Производство цех, участок	Номер источника выброса	Нормативы выбросов загрязняющих веществ						год достижения ПДВ
		существующее положение		на 2021-2030 год		ПДВ		
Код и наименование загрязняющего вещества		г/с	т/год	г/с	т/год	г/с	т/год	
1	2	3	4	5	6	7	8	11
Организованные источники								
(0301) Азота (IV) диоксид (Азота диоксид) (4)								
Дизель-генератор	0001			0,0667	0,0015	0,0667	0,0015	2021
(0304) Азот (II) оксид (Азота оксид) (6)								
Дизель-генератор	0001			0,0867	0,00195	0,0867	0,00195	2021
(0328) Углерод (Сажа, Углерод черный) (583)								
Дизель-генератор	0001			0,0111	0,00025	0,0111	0,00025	2021
(0330) Сера диоксид (Ангидрид сернистый, Сернистый газ, Сера (IV) оксид) (516)								
Дизель-генератор	0001			0,0222	0,0005	0,0222	0,0005	2021
(0337) Углерод оксид (Окись углерода, Угарный газ) (584)								
Дизель-генератор	0001			0,0556	0,00125	0,0556	0,00125	2021
(1301) Проп-2-ен-1-аль (Акролеин, Акрилальдегид) (474)								
Дизель-генератор	0001			0,002667	0,00006	0,002667	0,00006	2021
(1325) Формальдегид (Метаналь) (609)								
Дизель-генератор	0001			0,002667	0,00006	0,002667	0,00006	2021
(2754) Алканы С12-19 /в пересчете на С/ (Углеводороды предельные С12-С19 (в пересчете(10)								
Дизель-генератор	0001			0,02667	0,0006	0,02667	0,0006	2021
Итого по организованным источникам:				**0,274304**	**0,00617**	**0,274304**	**0,00617**	
Всего по предприятию:				**0,274304**	**0,00617**	**0,274304**	**0,00617**	

Водные ресурсы. Водопотребление

Источник хозяйственно-питьевого водоснабжения на период строительства - привозная вода питьевого качества.

На период проведения работ водопотребление составит 192 м^3.

Объем технической воды составит 1531,447845 м^3.

Водоотведение

Образованные хозбытовые стоки будут сводится в биотуалет.

Отходы производства и потребления

Отходы подлежат сбору в герметичные контейнера и временному хранению (не более 6 месяцев) в специально отведенных местах в соответствии с уровнем опасности. Исключается смешивание отходов.

Вывоз отходов предусматривается на специализированные предприятие для размещения или утилизации, в соответствии с природоохранными требованиями.

Контроль за исполнением мероприятий по управлению отходами и иных требований обеспечивающих экологическую безопасность, осуществляется ответственным лицом.

Данные по видам и количеству образования отходов, образующихся в процессе выполнения строительных работ, приведены в таблице 14.

Таблица 14

Нормативы размещения отходов производства и потребления

Наименование отходов	Образование, т/год	Размещение, т/год	Передача сторонним организациям, т/год
1	2	3	4
Период проведения работ			
Всего	1,60855	-	1,60855
в т.ч. отходов производства	0,00855	-	0,00855
отходов потребления	1,6	-	1,6
Зеленый уровень опасности			
ТБО	1,6	-	1,6
Огарки сварочных электродов	0,008		0,008
Янтарный уровень опасности			
Тара из-под ЛКМ	0,00055	-	0,00055

Растительный и животный мир

Редких и исчезающих видов растений и животных, мест постоянного обитания и размножения, путей миграции животных в районе расположения площадки строительства нет. Дополнительное воздействие на сложившуюся в районе структуру фауны и растительных сообществ в процессе строительства и эксплуатации проектируемого объекта отсутствует.

Физические воздействия

В районе размещения объекта природные и техногенные источники радиационного загрязнения отсутствуют. Воздействие шума и вибрации, создаваемое строительной и автотранспортной техникой, носит непродолжительный характер и не распространяется за пределы площадки ведения работ.

Источники вредного теплового, ионизирующего и неионизирующего излучения, сверхнормативного шумового и электромагнитного воздействия при проведении работ и эксплуатации не предусмотрены.

При выполнении всех мер, предусмотренных данным проектом, направленных на снижение влияния на поверхностный сток, подземные воды, земельные ресурсы, атмосферный воздух, воздействие на компоненты окружающей среды оценивается как допустимое и рабочий проект «Строительство водопровода в с. Узынсу Иртышского района Павлодарской области» в части экологического законодательства соответствует

нормам.

6.5 Оценка соответствия рабочего проекта санитарным правилам и гигиеническим нормам

Площадка водозаборных сооружений расположена в восточной части с. Узынсу Агашорынского сельского округа. Население 430 человек. Общая площадь выделенной территории 0,8315 га. Общая протяженность водоводов и сетей составляет 11093,3 м, диаметры труб – 63 мм, 110 мм, 160 мм.

Водоисточниками являются две скважины - рабочая и резервная, проекты бурения скважин предоставлены.

Основные здания и сооружения: насосная станция первого подъема, модульная установка очистки исходной воды, два резервуара запаса чистой воды по 100 м^3; насосная станция второго подъема, резервуар сбросных вод 350 м^3.

В павильонах насосных станций первого подъёма (наземные павильоны над скважинами) смонтированы герметичные оголовки устья скважины с опорной плитой, специальная муфта для соединения водоподъемной трубы с опорной плитой, колено, запорная арматура, манометр, устройство для замера уровня воды, водомер, станция управления насосом (один рабочий и один резервный). Для пробных откачек воды на напорном трубопроводе предусмотрен отвод с вентилем диаметром 50 мм. Основное насосное оборудование производительностью 16,2 м^3/час, напором 125 м, с мощностью электродвигателя 9,2 кВт. Расход воды одной скважины 3,1 л/сек.

Исходная вода со скважины в количестве 10,5 м^3 и напором 35 м подается на станцию очистки модульного типа серии ДВУ10-9. Исходная подземная вода идет с повышенным содержанием бора (0,60-0,62 мг/ л при норме 0,5 мг/л), железа (4,58-9,61 мг/л при норме 0,3 мг/л), марганца (0,20-0,82 мг/л при норме 0,1), поэтому предусмотрена ее очистка перед подачей в сеть.

На станции очистки предусмотрены следующие процессы:

дозированная подача гидроксида натрия (каустической соды) для повышения pH и улучшения качества очистки;

дозированная подача с электролизной установки гипохлорита натрия для удаления солей железа и марганца;

прохождение через аэрационный комплекс для перевода железа в нерастворимую форму, насыщения воды воздухом;

механическая очистка на автоматическом фильтре путем пропускания воды через фильтр-засыпку (крупная, средняя, мелкая фракции). Предусмотрена очистка фильтров обратным током воды.

Очищенная вода поступает в резервуары запаса чистой воды (2×100 м^3). Для обеспечения качества подаваемой воды предусмотрены наружная и внутренняя гидроизоляция стен и днища резервуаров и его вентиляция. Резервуар оборудован подводящим и отводящим трубопроводами (во избежание застоя оборудованы в противоположных концах резервуара), переливным и спускным (грязевым) от днища стальными трубопроводами с диаметрами от 100 до 300 мм, устройством для автоматического измерения уровня воды в резервуаре. Для предупреждения заражения воды в резервуарах предусмотрен фильтр-поглотитель фирмы «Systemair». Вода в резервуаре температуры не более 30 градусов. Резервуар - монолитная железобетонная емкость площадью 41,6 м^2 и объемом 180,9 м^3.

В насосной станции второго подъема два рабочих и два резервных насоса. Запуск насосов производится при наличии в резервуарах чистой воды не менее 1,25 м от уровня дна. При хозяйственно-питьевом водоснабжении работает 1 насос. Максимальный расчетный расход на село – производительность 26,81 м^3/час, напор 33 м; при пожаре работают два насоса, максимальный расчетный расход на село – производительность

89,81 м^3/час, напор 58 м. Для насосной станции второго подъема предусмотрен следующий набор помещений: машинный зал, электрощитовая, комната персонала, санузел с умывальной раковиной и унитазом, коридор, тамбур. В насосной станции предусмотрено водообеспечение (в т.ч. горячее – от водонагревателя), канализация в проектируемый водонепроницаемый выгреб, электроотопление, в машинном зале - вытяжная вентиляция с механическим побуждением (крышный вентилятор ВКР-4). Работа станции предусматривается без постоянного дежурного персонала, контроль за работой насосов автоматический. Насосная станция 2-го подъема представляет собой одноэтажное здание с размерами в осях 8,65×6,0 площадью 49,65 м^2, объемом 293,57 м^3.

От насосной станции второго подъема двумя ветками по кольцевому водопроводу запроектирована внутриквартальная сеть водоводов с подводкой непосредственно к границам участков и установкой водомерных устройств по учету расхода воды. Ширина СЗП для водоводов диаметром от 32 до 160 мм соблюдена (по 6 м).

Водопроводы, прокладываемые на площадке водозаборных сооружений из - стальных электросварных труб с усиленной антикоррозионной изоляцией, наружные - из полиэтиленовых напорных ПЭ100SDR21 «питьевая» диаметром от 32 до 160 мм. Водоводы проходят на глубине 3 м (глубина промерзания 2,1 м).

Сбросные воды от станции очистки поступают в резервуар сточных вод, от резервуаров чистой воды и от насосной станции 2-го подъема - в водонепроницаемые выгреба, далее - вывоз в места по согласованию с территориальными органами госсанэпиднадзора. Канализационные внутриплощадочные сети предусмотрены из полиэтиленовых напорных ПЭ100 SDR26 «техническая» и из стальных электросварных труб.

В проекте указана граница 1-го пояса ЗСО от водопроводных сооружений 30 м, ограждена глухим ограждением высотой 2,5 м. Благоустройство территории выполнено путем устройства проездов с твердым покрытием, оборудования локальных очистных сооружений, бетонированной площадки 12 м^2 с 3-х сторон кирпичным ограждением с 2 контейнерами для сбора ТБО, озеленения 15 % участка и организации стока поверхностных вод от здания, с проездов и площадок в лотки вдоль проездов, по ним вывод за пределы участка. В пояснительной записке указаны размеры 2-го и 3-го поясов ЗСО-соответственно 341 м и 501 м, режимы содержания территорий в них, оговорено отсутствие необходимости выделения 2-го и 3-го поясов ЗСО в связи с залеганием водоносного горизонта на глубине 601-696 м и хорошей защищенностью от внешнего воздействия.

По окончании строительства предусмотрены промывка и дезинфекция воды с оповещением территориальных органов государственного санитарно-эпидемиологического контроля и исследованием проб воды.

По Проекту организации строительства определен срок строительства - 8 месяцев с началом строительства в августе 2020 года. Предусмотрено ограждение строительной площадки, организация подъездных путей, освещения в темное время суток, мероприятия по технике безопасности.

Численность работающих - 22 человека с приемом на работу при наличии медицинского допуска. Предусмотрена обеспеченность их бытовыми помещениями - комната обогрева и отдыха; гардеробные с индивидуальными шкафами по числу работающих для раздельного хранения личной и специальной одежды; туалеты; умывальные и душевые кабины (раздельно для мужчин и женщин) с подводом холодной и горячей воды и канализованием на местный водонепроницаемый выгреб с вывозом стоков в места, в согласованные с территориальной санитарно-эпидемическая службой; комната приема пищи; комната для обработки спецодежды и СИЗ. Предусмотрена обеспеченность их спецодеждой и СИЗ в соответствии с размерами и характером работ, их обработка, наличие в бытовых и на всех участках работ аптечек первой помощи.

Предусмотрена возможность организации горячего питания и питьевого режима за счет привозной воды с использованием индивидуальной посуды, для работающих на высоте, машинистов, водителей с использованием индивидуальных фляжек для питьевой воды. Используемая для хозяйственно-питьевых нужд вода должна соответствовать требованиям Санитарные правила «Санитарно-эпидемиологические требования к водоисточникам, местам водозабора для хозяйственно-питьевых целей, хозяйственно-питьевому водоснабжению и местам культурно-бытового водопользования и безопасности водных объектов», утвержденных приказом Министерства национальной экономики Республики Казахстан от 16 марта 2015 года № 209. Въезд на строительную площадку оборудуется устройством для мытья колес автотранспорта и строительной техники, при входе в бытовые помещения оборудовано устройство для мытья обуви.

Данный проект соответствует требованиям:

санитарных правил «Санитарно-эпидемиологические требования к водоисточникам, местам водозабора для хозяйственно-питьевых целей, хозяйственно-питьевому водоснабжению и местам культурно-бытового водопользования и безопасности водных объектов», утвержденных приказом Министерства национальной экономики Республики Казахстан от 16 марта 2015 года № 209;

санитарных правил «Санитарно-эпидемиологические требования к условиям труда и бытового обслуживания при строительстве, реконструкции, ремонте и вводе, эксплуатации объектов строительства», утвержденных приказом Министерства национальной экономики Республики Казахстан от 29 февраля 2015 года № 177.

6.6 Организация строительства

До начала строительства водопровода в селе Узынсу Иртышского района Павлодарской области необходимо:

очистить площадку от строительного мусора;

обустроить временный бытовой городок;

выполнить временные подъездные дороги;

оградить территорию строительной площадки ;

на выезде с площадки установить знак «Берегись автомобиля!»;

в темное время суток обеспечить освещение площадки;

подготовить площадки для складирования строительных материалов и изделий;

спланировать и уплотнить грунт в зоне действия подъемно - транспортных механизмов.

Продолжительность работ составляет 8 месяцев.

Начало работ предусмотрено в августе 2020 года (письмо КГУ «Отдел реального сектора экономики Иртышского района» от 13 июля 2020 года № 1-20-827).

6.7 Сметная документация

Сметная стоимость строительства объекта определена ресурсным методом на основании следующих сметно-нормативных документов, утвержденных соответствующими приказами Председателя Комитета по делам строительства, жилищно-коммунального хозяйства МИР РК:

нормативный документ по определению сметной стоимости строительства в Республике Казахстан (Приложение 1 к приказу Председателя Комитета по делам строительства и жилищно-коммунального хозяйства МИР РК от 14 ноября 2017 года № 249);

нормативный документ по определению величины накладных расходов и сметной прибыли в строительстве (Приложение 2 к приказу Председателя Комитета по делам строительства и жилищно-коммунального хозяйства МИР РК от 14 ноября 2017 года № 249);

нормативный документ по определению дополнительных затрат, связанных с решениями проекта организации строительства (Приложение 3 к приказу Председателя Комитета по делам строительства и жилищно-коммунального хозяйства МИР РК от 14 ноября 2017 года № 249);

сборники элементных сметных норм расхода ресурсов на строительные, ремонтно-строительные работы и монтаж оборудования (ЭСН РК 8.04-01-2015, ЭСН РК 8.04-02-2015, ЭСН РК 8.05-01-2015,) с учетом изменений и дополнений;

сборник сметных норм затрат на строительство временных зданий и сооружений (НДЗ РК 8.04-05-2015) с учетом изменений и дополнений;

сборник сметных норм дополнительных затрат при производстве строительно-монтажных работ в зимнее время (НДЗ РК 8.04-06-2015) с учетом изменений и дополнений;

сборники сметных цен в текущем уровне на строительные материалы, изделия и конструкции (ССЦ РК 8.04-08-2018). 2019 год;

сборник сметных цен в текущем уровне на инженерное оборудование объектов строительства (ССЦ РК 8.04-09-2018). 2019 год;

сборник сметных цен в текущем уровне на эксплуатацию строительных машин и механизмов (СЦЭМ РК 8.04-11-2018). 2019 год;

сборник сметных цен в текущем уровне на перевозки грузов (СЦПГ РК 8.04-12-2018). 2019 год;

сборник сметных цен на перевозки грузов железнодорожным транспортом (СЦПГ РК 8.04-12-2018);

сборник сметных тарифных ставок в строительстве (СТС РК 8.04-07-2018);

сборники укрупненных показателей сметной стоимости конструктивов и видов работ (УСН РК 8.02-03-2018);

сборники укрупненных показателей сметной стоимости строительства (УСН РК 8.02-04-2018).

Прочие затраты приняты по главе 9 в соответствии с разделом «Проект организации строительства».

Непредвиденные работы и затраты приняты по итогам глав 1-9 в размере 2 %.

Определены затраты на инжиниринговые услуги в строительстве:

по техническому надзору - 3,24%;

по авторскому надзору - 1,12%.

Месячный расчетный показатель на 2020 год составляет 2778 тенге, индекс изменения месячного расчетного показателя - 1.

Налог на добавленную стоимость на 2020 год - 12 %.

Сметная документация составлена с использованием программного обеспечения «SANA-2015» (версия 20.2.1 от 19 мая 2020 года, в текущих ценах, введенных с 6 апреля 2020 года.

При определении сметной стоимости принят 14 территориальный район – Павлодарская область.

7. РЕЗУЛЬТАТЫ ЭКСПЕРТИЗЫ

7.1 Оценка принятых проектных решений

В соответствии с требованиями Правил определения общего порядка отнесения зданий и сооружений к технически и (или) технологически сложным объектам, утвержденных приказом Министра национальной экономики Республики Казахстан от 20 декабря 2016 года № 517, разработчиком установлен технически не сложный объект II (нормального) уровня ответственности.

Рабочий проект разработан в необходимом объеме, в соответствии с заданием на проектирование, исходными данными и нормальными требованиями. Исходные данные

содержат все необходимые данные для разработки рабочего проекта.

Принятые проектные решения с учетом внесенных изменений по п. 7.2, соответствуют государственным нормативным требованиям по санитарной и экологической безопасности, функциональному назначению объекта.

7.2 Дополнения и изменения, внесенные в рабочий проект в процессе проведения экспертизы

В процессе рассмотрения по замечаниям и предложениям ТОО «KAZENGINEERINGEXPERT» в рабочий проект «Строительство водопровода в с. Узынсу Иртышского района Павлодарской области» внесены следующие изменения и дополнения:

Паспорт проекта

1. В технико-экономических показателях исправлена протяженность трассы трубопроводов.
2. Добавлены экономические показатели по последней версии сметной документации.

Книга 1. Общая пояснительная записка

3. П 5. Генеральный план. Описание генерального плана приведено в соответствие рабочему проекту.
4. Обновлены ссылки на нормативно-техническую документацию.
5. Данные об инженерно-геологических изысканиях приведены в соответствие отчету.

Том II. Альбом 1. Генеральный план

6. Лист 8. На плане добавлены инженерные сети.

Альбом 3. Строительные решения. Насосная станция первого подъема.

7. Обновлены ссылки на нормативно-техническую документацию.
8. Исправлена абсолютная отметка.

Альбом 9. Резервуар запаса воды емкостью 100 м^3. Строительные решения.

9. Обновлены ссылки на нормативно-техническую документацию.

Альбом 12. Насосная станция второго подъема. Технологическое решение.

10. Обновлены ссылки на нормативно-техническую документацию.

Альбом 14. Насосная станция второго подъема. Водоснабжение и канализация.

11. Обновлены ссылки на нормативно-техническую документацию.

Альбом 17. Резервуар сбросных вод емкостью 350 м^3. Строительные решения.

12. Обновлены ссылки на нормативно-техническую документацию.
13. Лист 1. Исправлена информация об инженерно-геологических изысканиях согласно отчету. Добавлена абсолютная отметка относительной 0,000. Исправлены ветровая нагрузка, расчетная температура наиболее холодной пятидневки.

Альбом 18. КТП 10/0,4. Строительные решения.

14. Обновлены ссылки на нормативно-техническую документацию.
15. Лист 1. Исправлена информация об инженерно-геологических изысканиях согласно отчету. Добавлена абсолютная отметка относительной 0,000. Исправлены ветровая нагрузка, расчетная температура наиболее холодной пятидневки.

Альбом 20. Внутриплощадочные сети электроснабжения.

Обновлены ссылки на нормативно-техническую документацию.

Альбом 21. Внутриплощадочные сети электроснабжения.

16. Обновлены ссылки на нормативно-техническую документацию.
17. В общих данных добавлено описание, что запуск ДЭС производится в автоматическом режиме при пропадании напряжения на шинах 0,4 кВ КТП.
18. Откорректирована спецификация и общие данные.

Альбом 23. Наружные сети электроснабжения

19. Предоставлено согласование с эксплуатирующей организацией.
20. Увеличено расстояние от существующей ВЛ до опоры.
21. Откорректированы общие данные.
22. Откорректирована спецификация согласно замечаниям.
23. Откорректирована спецификация.

Альбом 24. Наружные сети водоснабжения

24. Обновлены ссылки на нормативно-техническую документацию.

Том III. Книга 1. Сметная документация

25. Сметы приведены в соответствие с проектом. Откорректированы и дополнены перечень прайс-листов.

26. Доработаны спецификации в проектах, добавлены маркировки материалов и оборудования.

Замечания по части санитарно-экологической экспертизы

27. В таблицах экспликации альбома «Генеральный план» добавлена площадь площадки ТБО с ограждением с трех сторон.

28. Добавлен подвод канализационных трубопроводов от резервуара чистой воды.

29. Откорректированы размеры поясов санитарной охраны в проекте бурения скважин и в пояснительной записке.

Охрана окружающей среды

30. Титульный лист утвержден заказчиком.

31. В общих сведениях добавлены расстояние до водных объектов, до жилой зоны, продолжительность периода СМР, количество работников на период эксплуатации и СМР. Характеристика производственных и технологических процессов приведена в соответствие с ОПЗ.

32. Расходы ресурсов, время работы оборудования для расчета выбросов и объемов образования отходов приняты согласно сводной ведомости ресурсов по стройке.

33. Откорректированы таблица нормативов на период строительства и таблица нормативов на период эксплуатации.

34. Добавлены сведения по зеленым насаждениям.

35. Расчет платежей за эмиссии на период строительства принят согласно утвержденных ставок платы и МРП текущего года.

36. В приложении добавлено объявление СМИ, протокол общественных слушаний, исходные данные, акт на землю.

37. Откорректирован ЗЭП.

38. Заявка на разрешение на эмиссии приведена в соответствие.

Таблица 15

Основные технико-экономические показатели

№ п/п	Наименование показателей	Ед. изм.	Заявленные до экспертизы	Рекомендуемые к утверждению
1	Производительность (пропускная способность)	$м^3/ч$	89,81	89,81
2	Общая площадь участка	га	0,8315	0,8315
3	Протяженность трассы (трубопроводов)	км	11,0933	11,0933
4	Общая сметная стоимость строительства в текущих ценах 2020 г., в том числе: СМР, оборудование,	 млн.тенге млн.тенге млн.тенге	 577,497 381,636 102,576	 533,042 282,309 159,374

	прочие затраты	млн.тенге	93,285	91,359
5	Продолжительность строительства	мес	8	8

Примечание: изменение сметной стоимости рабочего проекта произошло в результате корректировки объемов в локальных сметах по окончательным версиям рабочего проекта.

8. ВЫВОДЫ

1. С учетом внесенных изменений и дополнений рабочий проект «Строительство водопровода в с. Узынсу Иртышского района Павлодарской области» соответствует требованиям государственных нормативов, действующих в Республике Казахстан, и рекомендуется для утверждения в установленном порядке со следующими технико-экономическими показателями:

производительность (пропускная способность) – 89,81 м^3/ч
общая площадь участка – 0,8315 га
протяженность трассы (трубопроводов) – 11,0933 км
общая сметная стоимость строительства в текущих ценах 2020 г., – 533,042 млн. тенге
в том числе:
СМР, – 282,309 млн. тенге
оборудование, – 159,374 млн. тенге
прочие затраты – 91,359 млн. тенге
продолжительность строительства – 8 месяцев

2. Заказчику до начала реализации рабочего проекта получить необходимые согласования и заключения контрольно-надзорных органов и заинтересованных организаций.

3. Заказчик при приемке документации по рабочему проекту от проектной организации должен проверить ее на соответствие настоящему экспертному заключению.

4. Заказчику во исполнение пункта 5 Протокольного решения заседания Правительства Республики Казахстан от 2 февраля 2010 года № 17-56/005-1689, 05-12 при строительстве максимально использовать оборудование, материалы и конструкции отечественных товаропроизводителей.

5. Настоящее экспертное заключение выдано на основании исходных данных и утвержденных заказчиком материалов, достоверность которых гарантирована КГУ «Отдел реального сектора экономики Иртышского района» в соответствии с условиями договора от 19 июня 2020 года № 47/ от 19 февраля 2020 года № 12.

8 ТҰЖЫРЫМДАР

1. «Павлодар облысы Ертіс ауданы Ұзынсу ауылындағы су құбырының құрылысы» жұмыс жобасына енгізілген өзгерістер мен толықтырулар есебімен Қазақстан Республикасынының қолданыстағы нормативтік құқықтық актілері мен мемлекеттік нормативтік талаптарына сәйкес келеді және келесі техника-экономикалық көрсеткіштерімен бекітілуге ұсынылады:

өнімділігі (өткізу қабілеті) – 89,81 м^3/ сағат
жер телімінің ауданы – 0,8315 га
су жолының ұзындығы – 11,0933 км
2020 жылғы ағымдағы бағамен алынған құрылыстың жалпы сметалық құны, – 533,042 млн. тенге
соның ішінде:
ҚМЖ – 282,309 млн. тенге
жабдықтар – 159,374 млн. тенге
басқалар – 91,359 млн. тенге

құрылыстың ұзақтығы – 8 ай.

2. Тапсырысшы жұмыс жобасын іске асыру басталғанға дейін бақылау қадағалау органдары мен мүдделі ұйымдарының қажетті келісімдері мен қорытындыларын алсын.

3. Тапсырысшы жобалау ұйымынан жұмыс жобасы бойынша құжаттаманы қабылдап алу кезінде оның осы сараптау қорытындысына сәйкес келетіндігін тексеруі тиіс.

4. Қазақстан Республикасы Үкімет 2010 жылғы 2 ақпандағы № 17-56/005-1689,05-12 хаттамалық шешімінің 5 тармағын орындау үшін тапсырысшы құрылыс салу кезінде отандық тауар өндірушілердің жабдықтарын, құрылыс материалдары мен құрастырмаларын пайдалансын.

5. Осы сараптама қорытындысының дұрыстылығы 2020 жылғы 19 маусымдағы № 47/ 2020 жылғы 19 ақпандағы № 12 шарттың тәртібіне сәйкес «Ертіс ауданының экономиканың нақты секторы бөлімі» КММ кепілдендірілген бастапқы мәліметт және жобалау үшін тапсырысшымен берілген материалдар негізінде берілді.

Дегтярёв В.В.

Директор

ТОО «KAZENGINEERINGEXPERT»

Сафарова Ш.

Эксперт

ТОО «KAZENGINEERINGEXPERT»

Агибаева А.Б.

Эксперт

ТОО «KAZENGINEERINGEXPERT»

Грачева О.Е.

Эксперт

ТОО «KAZENGINEERINGEXPERT»

Кадырова М.С.

Эксперт

ТОО «KAZENGINEERINGEXPERT»

Синицын Ю.И.

Эксперт

ТОО «KAZENGINEERINGEXPERT»

Мулькибаев К.Б.

Эксперт

ТОО «KAZENGINEERINGEXPERT»

Номер: KZ90VDD00147944

Акимат Павлодарской области

Государственное учреждение "Управление недропользования, окружающей среды и водных ресурсов Павлодарской области"

РАЗРЕШЕНИЕ

на эмиссии в окружающую среду для объектов IV категории

Наименование природопользователя:

Комунальное государственное учреждение "Отдел реального сектора экономики Иртышского района" 140500, Республика Казахстан, Павлодарская область, Иртышский район, Иртышский с.о., с.Иртышск, улица Богенбая, дом № 99

(индекс, почтовый адрес)

Индивидуальный идентификационный номер/бизнес-идентификационный номер: 060140008485

Наименование производственного объекта: Строительство и эксплуатация водопровода с.Узынсу Иртышского района Павлодарской области

Местонахождение производственного объекта:

Павлодарская область, Иртышский район, Узунсуский с.о., с.Узынсу -

Павлодарская область, Иртышский район, Узунсуский с.о., с.Узынсу -

Соблюдать следующие условия природопользования:

1. Не превышать лимиты эмиссий (выбросы, сбросы, отходы, сера), установленные в настоящем Разрешении на эмиссии в окружающую среду для объектов IV категории (далее - Разрешение для объектов IV категории) на основании нормативов эмиссий в окружающую среду, установленные и обоснованные расчетным или инструментальным путем и(или) положительными заключениями государственной экологической экспертизы нормативов эмиссий по ингредиентам (веществам) на проекты нормативов эмиссий в окружающую среду, материалы оценки воздействия в окружающую среду, проекты реконструкции или вновь строящихся объектов предприятий согласно приложению 1 к настоящему Разрешению для объектов IV категории.
2. Условия природопользования согласно приложению 2 к настоящему Разрешению для объектов IV категории.
Примечание:
* Лимиты эмиссий, установленные в настоящем Разрешении для объектов IV категории, по валовым объемам эмиссий и ингредиентам (веществам) действуют на период настоящего Разрешения для объектов IV категории и расчитываются по формуле, указанной в пункте 22 Правил заполнения форм документов для выдачи разрешений на эмиссии в окружающую среду.
Разрешение для объектов IV категории действительно до изменения применямых технологий и условий природопользования, указанных в настоящем Разрешении для объектов IV категории.
Приложения 1 и 2 являются неотъемлемой частью настоящего Разрешения для объектов IV категории.

Руководитель управления — Сатиев Кадылжан Каирбекович

(подпись) — Фамилия, имя, отчество (отчество при наличии)

Место выдачи: г.Павлодар **Дата выдачи:** 28.07.2020 г.

Приложение № 1 к разрешению на эмиссии в окружающую среду

Лимиты эмиссий в окружающую среду

Наименование загрязняющих веществ	Лимиты эмиссий в окружающую среду	
	г/сек	т/год
1	2	3
Лимиты выбросов загрязняющих веществ		
Всего, из них по площадкам:	0,993456015	0,66433665
Строительство водопровода в с.Узынсу, Иртышского района, Павлодарской области	0,719152015	0,65816665
в т.ч. по ингредиентам:		
Сера диоксид	0,00974	0,030558
Уайт-спирит	0,139	0,009291
Углерод	0,00236	0,0148
Пропан-2-он	0,02504	0,00124045
Пыль абразивная	0,002	0,000549
Пыль неорганическая, содержащая двуокись кремния в %:70-20 (шамот, цемент, пыль, цементного производства - глина, глинистый сланец доменный шлак, песок, клинкер, зола кремнезем, зола углей казахстанских месторождений)	0,174029	0,174404
Углерод оксид	0,041124	0,0914487
Хлорэтилен	0,000000815	0,00000117
Этанол	0,00486	0,004025
Этилацетат	0,004375	0,00362
Формальдегид	0,000567	0,00355
Фториды неорганические плохо раст- воримые - (алюминия фторид, кальция фторид, натрия гексафторалюминат)	0,000917	0,002815
Фтористые газообразные соединения (в пересчете на фтор):	0,0002083	0,00064
Алканы С12-19/в пересчете на С/	0,07047	0,04787
Бутан-1-ол	0,00486	0,004025
Бутилацетат	0,00875	0,00725
2-Этоксиэтанол	0,0213	0,0000276
Азот (II) оксид	0,018623	0,1154426
Азота (IV) диоксид	0,02679	0,093366
Взвешенные частицы	0,0406	0,00146038
Марганец и его соединения (в пересчете на марганец (IV) оксид)	0,0005612	0,0008703
Метилбензол	0,0243	0,02013468
Проп-2-ен-1-аль	0,000567	0,00355
Диметилбензол (смесь о-,м-, п- изомеров)	0,0747	0,01242157
Железо (II, III) оксиды	0,02322	0,01477
Мазутная зола теплоэлектростанций (в пересчете на ванадий	0,0001897	0,0000362

Эксплуатация водопровода в с.Узынсу, Иртышского района, Павлодарской области	0,274304	0,00617
в т.ч. по ингредиентам:		
Углерод	0,0111	0,00025
Сера диоксид	0,0222	0,0005
Формальдегид	0,002667	0,00006
Углерод оксид	0,0556	0,00125
Азота (IV) диоксид	0,0667	0,0015
Азот (II) оксид	0,0867	0,00195
Проп-2-ен-1-аль	0,002667	0,00006
Алканы С12-19/в пересчете на С/	0,02667	0,0006
Лимиты сбросов загрязняющих веществ		
Лимиты на размещение отходов производства и потребления		
Лимиты на размещение серы		

Приложение № 2 к разрешению
на эмиссии в окружающую среду

Условия природопользования

1. Соблюдать нормативы эмиссий, установленные настоящим Разрешением.
2. Отчет по условиям природопользования представлять ежеквартально в ГУ «Управление недропользования, окружающей среды и водных ресурсов Павлодарской области» в соответствии с п. 5 ст.73 Экологического кодекса Республики Казахстан.
3. Производить оплату платежей за эмиссии в окружающую среду согласно Налоговому законодательству РК.
4. По окончании строительных работ необходимо обратиться в ГУ «Управление недропользования, окружающей среды и водных ресурсов Павлодарской области» для аннулирования данного разрешения в соответствии с п. 4 ст. 77 Экологического кодекса Республики Казахстан.