В Алматы открыли кабинеты для бесплатной консультации молодых семей

В преддверии празднования национального Дня семьи в Алматы открыли 5 кабинетов доверия для молодых семей, оказавшихся в кризисной ситуации.

Между тем, в процессе работы кабинеты доверия также будут тесно взаимодействовать с государственными органами: РАГС, районными судами и акиматом.

Молодые супруги могут получить здесь бесплатную консультацию и психологическую поддержку от высококвалифицированных психологов, чтобы без потерь преодолеть семейные кризисы и сохранить семью. Психологи также будут проводить для молодежи и студентов встречи, семинар-тренинги и лекции на такие актуальные темы, как «Выстраивание эффективных коммуникаций в будущих семьях», «Профилактика бытового насилия» и «Различные аспекты семейных отношений».

Кроме того, молодые семьи, молодежь, жители города могут обратиться в кабинеты доверия, расположенные по адресам:

– ул. Толе би, 30, этаж 23, кабинет №27 – +7 775 071 44 51;

– ул. Наурызбай батыра, 58, этаж 3, кабинет №63 – +7 707 157 74 64;

– ул. Жандосова, 58, этаж 4, кабинет №409 – +7 777 823 09 50;

– ул. Маркова, 34, этаж 1, кабинет №101 – +7 775 606 45 67;

– ул. Геологов, 2, этаж 32, кабинет №6 – +7 702 480 11 11.

Желающие посетить их, могут позвонить по телефонам указанных выше либо задать вопросы психологу по электронной почте otbasy.almaty2020@gmail.com, пояснили в акимате.

Как поддерживают многодетных и малообеспеченных мам в Алматы, рассказал Сагинтаев

В Алматы для поддержки многодетных мам реализуется ряд программ. Об этом в своем Instagram сообщил аким города Бакытжан Сагинтаев.

По словам акима, в прошлом году был масштабирован на все районы социальный проект «Центр для многодетных и малообеспеченных семей «Бақытты отбасы». На его базе реализуется программа по вовлечению женщин в деловую активность «Іскер ана». На курсах обучают азам предпринимательства.

В текущем году по программе развития продуктивной занятости и массового предпринимательства «Еңбек» около 700 матерей из числа многодетных и малообеспеченных получили гранты в размере до 200 МРП для открытия собственного бизнеса и реализации бизнес-идей.

Сегодня они производят швейные и вязаные изделия, национальную одежду и украшения, посуду и другие товары. Реализовать продукцию они могут в специальном магазине «Іскер ана», открывшемся при поддержке меценатов в Турксибском районе, – написал Бакытжан Сагинтаев.

В Алматы состоялось открытие новых объектов социальной инфраструктуры

В Алматы ко Дню города состоялось открытие нового детского сада, футбольного поля, баскетбольной, спортивной и детской площадок в Бостандыкском районе, а также строительство здания центра обслуживания студентов (ЦОС), спортзала и учебно-производственного комплекса для студентов Алматинского технологического университета в Алмалинском районе.

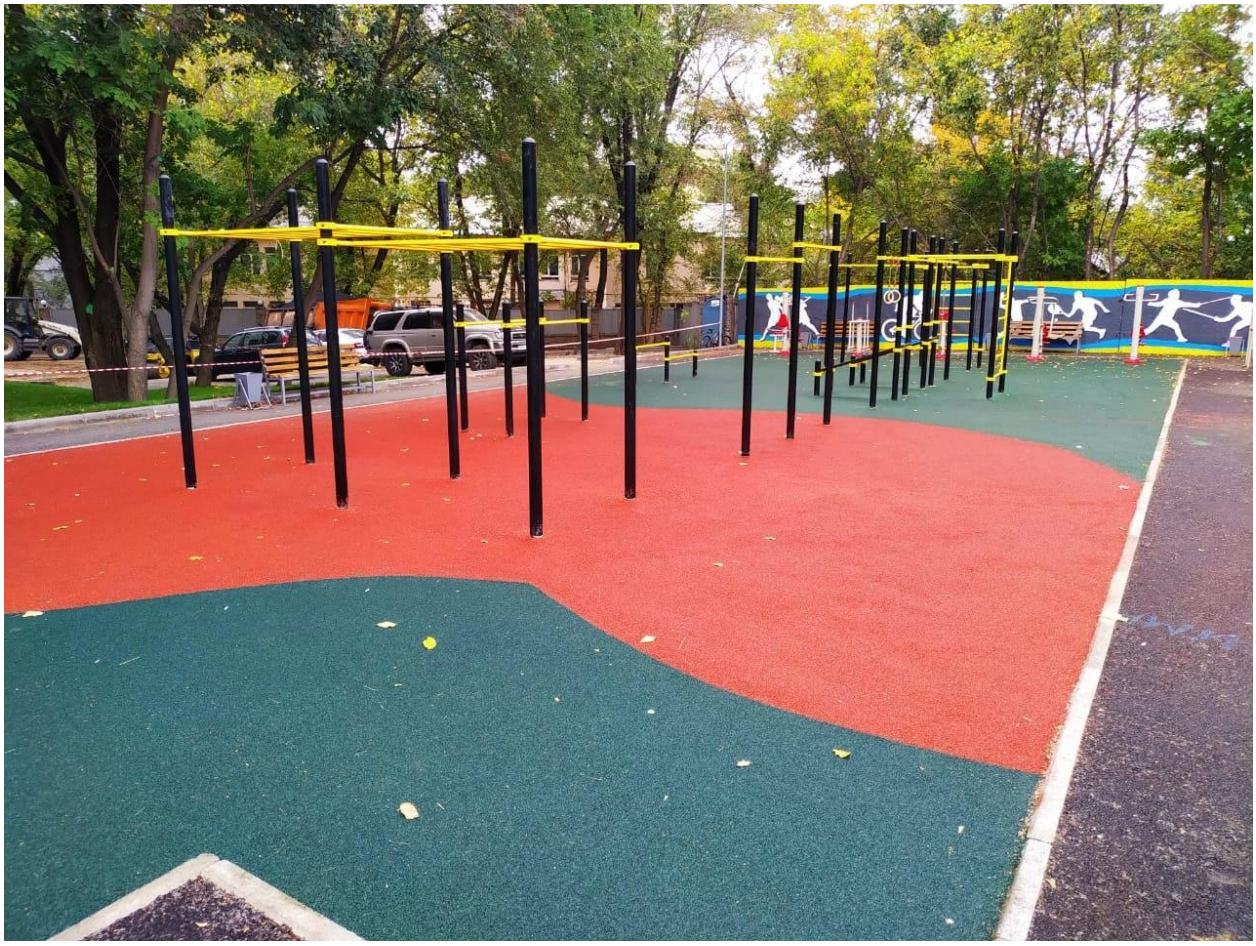

Новый детский сад №191 расположен в ЖК «Асыл Тау». Важно отметить, что в квадрате улиц пр. Гагарина, пр. Абая, р. Большая Алматинка, ул. Джандосова имелась острая потребность в строительстве нового детского сада. Так, новое учреждение дошкольного образования позволит сократить дефицит мест в детских дошкольных учреждениях.

В детском саду имеется солевая комната, полезная для лечения дыхательных и респираторных заболеваний, релакс-комната и кабинет для улучшения моторики детей и большой музыкальный зал, расположено 6 групп с игровыми и спальными комнатами.

На сегодня в Бостандыкском районе функционируют 108 дошкольных организаций с общим охватом 10 621 детей.

Напомним, ранее аким города Бакытжан Сагинтаев сообщал, что с целью решения проблемы дефицита дошкольных мест с начала 2020 года введено в эксплуатацию четыре государственных ясли-сада на 670 мест. Также для обеспечения полного охвата детей

дошкольным воспитанием в течение 5 лет в городе планируется построить 419 дошкольных организаций на 19 980 мест, из них 413 государственных и 400 частных. Также будут сейсмоусилены и охвачены капитальным ремонтом 6 детских садов.

Кроме того, в городе завершено строительство футбольного поля, детской и спортивной площадки в мкр. Коктем-1 Бостандыкского района.

Следует отметить, что ранее на данном месте находилась автостоянка, после завершения срока аренды земельного участка территория более двух лет была заброшена. По поручению акима города в целях благоустройства, притяжения населения и вовлечение в спорт и здоровый образ жизни жителей района было решено организовать места для активного отдыха и занятия спортом. Теперь молодежь данного района может постоянно и бесплатно играть в футбол и баскетбол, заниматься на тренажерах, а родители с детьми отдыхать и играть в спокойном месте.

На территории установили 924 кв. м искусственного газона на футбольном поле, 1100 кв. м резинового покрытия на баскетбольной, спортивной и детской площадках, установили 11 шт. спортивных тренажеров, стол для игры в настольный теннис и беседку для игры в шахматы, 12 шт. детских малых архитектурных форм. Также при благоустройстве участка и прилегающей территории произвели укладку 3400 кв. м асфальтового покрытия, 730 кв. м газона, установили 22 шт. опоры освещения, 14 скамеек, 10 урн.

На детской площадке установлено более 20 спортивных тренажеров и малых архитектурных форм. Ранее аким города Бакытжан Сагинтаев отметил обеспечение массового охвата подрастающего поколения спортом одной из приоритетных задач, которую необходимо реализовывать.

Вместе с тем ко Дню города введено в эксплуатацию здание центра обслуживания студентов (ЦОС), спортзала и учебно-производственного комплекса для студентов Алматинского технологического университета по ул. Толе би, 100 уг. ул. Байтурсынова в Алмалинском районе.

“День города”. Акимат Алматы выдал из коммунального жилищного фонда квартиры для очередников

В рамках празднования Дня города акимат Алматы выдал из коммунального жилищного фонда квартиры для очередников.

По поручению акима Алматы Б. Сагинтаева, торжественную церемонию вручения ключей провел его заместитель Мухит Азирбаев. Жилье предоставлено в домах, возведенных по программе «Нұрлы жер» в Турксибском и Алатауском районах города.

Среди 265 очередников, получивших ключи от квартир, 29 детей-сирот, 122 многодетные семьи, 26 инвалидов I и II групп, 51 член неполных семей и другие.

С начала текущего года 1012 нуждающихся семей обеспечены жильем. До конца 2020 г. планируется обеспечить жильем 350 горожан, относящихся к категории «работающую молодежь»; 293 человека категории «социально уязвимые слои населения»; 325 многодетных семей.

Кроме того, по республиканской программе «Бақытты отбасы» за год жильем будет обеспечена тысяча семей, кредитным жильем по городской программе льготного кредитования «Алматы Жастары 3.0» — еще тысячу молодых семей.

В Алматы появятся “говорящие” скамейки

Как рассказали в акимате, внутри интерактивной скамейки находится аудиосистема, на которой будут записаны биографии исторических личностей, песни или стихи. Аудио включается, когда человек присаживается на такую скамейку.

Первая интерактивная «говорящая» скамейка появилась в парке Первого Президента в Алматы. Скамейка читает стихи известных казахских поэтов.

В 2019 году в рамках проекта «Бюджет участия» жителями Бостандыкского района были внесены 47 предложений на сумму 2 235 млн тенге из которых допущено к голосованию 34 проектов на 963,7 млн тенге.

На сегодня в рамках проекта «Бюджет участия» установлена только одна «говорящая» скамейка в виде книги в парке Первого Президента. Сейчас поступает много обращений от жителей города. Вопрос о расположении и установки других «говорящих» скамеек находится на рассмотрении. Сумма одной интерактивной скамейки составляет один млн тенге,- рассказал заместитель акима Бостандыкского района города Алматы Серик Адильбаев.

Кроме того, по результатам открытого голосования на сайте «Open Almaty» определены еще три проекта победителя, в числе которых – строительство универсальной площадки с зонами тренажеров/workout и детской площадки на 9,5 млн тенге, проект установки и ремонт детской игровой площадки на Жарокова 284/1- 6,6 млн тенге, Togizkumalak Smart nation – 1,7 млн тенге.

В 2020 году аппаратом акима Бостандыкского района города Алматы в рамках проекта «Бюджет участия» было выделено 14,3 млн тенге по результатам открытого голосования на сайте «Open Almaty» по четырем проектам. Все проекты сейчас находятся на стадии завершения,- отметил Серик Адильбаев.

В Ауэзовском районе Алматы построили спортивную площадку для любителей

скейтбординга

В ходе онлайн-брифинга на площадке региональной службы коммуникаций аким Ауэзовского района Алматы Сайран Сайфеденов рассказал, какие проекты в рамках «Бюджета участия» реализуются в районе.

Напомним, администрацией города уделяется особое внимание вовлечению жителей в создание комфортных условий в городе посредством действующего проекта “Бюджет участия”.

Проект стал для инициативных горожан инструментом реализации собственных урбанистических идей, возможностью управления финансовыми средствами города в целях развития городской среды и решения имеющихся, на их взгляд, проблем. Следует отметить, что Алматы одним из первых городов страны реализует данную программу. Только в Ауэзовском районе в рамках «Бюджета участия» реализуются 5 проектов.

В этом году ведется реализация 5 проектов. Первый проект – текущий ремонт прилегающей территории достопримечательного места ТЮЗ им. Н. Сац. Второй – строительство комплексной спортивной площадки для любителей скейтборда, — сообщил Сайран Сайфеденов.

Также он добавил, что по инициативе горожан в рамках программы «Рухани Жанғыру» на территории района установлены 10 столов для игры в национальную игру «Тоғызқұмалақ», развивающую математическое мышление и воспитывающую выдержку подрастающего поколения.

Кроме того, через «Бюджет участия» на территории района проведен текущий ремонт детской площадки в мкр. 4 и осуществлена прокладка тротуаров в мкр. Мамыр-2, 3, 4

завершить планируется к концу октября т. г. Тротуарное покрытие будет от ул. Шаляпина до пр. Абая.

Все районные акиматы Алматы перешли на сервисную модель обслуживания

Завершился процесс трансформации сервисных акиматов Алматы.

В Алматы открыт последний сервисный акимат, об этом заявили в ходе презентации Open space в Бостандыкском акимате. Жители района получили возможность решить сразу несколько вопросов в разных сферах деятельности по принципу «одного окна», избегая посещения нескольких различных инстанций.

На открытой площадке жители района будут получать услуги и консультации специалистов сферы образования, здравоохранения, архитектуры и градостроительства, земельных отношений, ЖКХ и других социально значимых сфер деятельности.

Центр оснащен зонами комфортного ожидания, технически оснащенными рабочими местами, установлены информационные стенды, конференц-зал для проведения разного формата образовательных и деловых мероприятий.

Также предусмотрен детский уголок, где посетители с детьми могут оставить ребенка до получения услуги.

Открытость и прозрачность – главные приоритеты в нашей работе. Вся документация переводится в электронный формат. Автоматизация госуслуг позволяет снизить бытовую коррупцию и оперативно реагировать на обращения гражда», – отметили представители районного акимата.

Проект сервисного акимата, предоставляющего услуги в новом формате, запущен акиматом Бостандыкского района совместно с Департаментом по противодействию коррупции Алматы.

Переход акиматов в формат Open-space является открытой и прозрачной формой для диалога с услугополучателем, что способствует повышению доверия граждан к институтам государственной власти и формирования антикоррупционной культуры. Использование такой технологии отвечает всем требованиям современной антикоррупционной политики. На сегодняшний день в Алматы завершен процесс перехода всех районных акиматов в сервисную модель обслуживания на основе открытой площадки, – отметил руководитель Антикоррупционной службы по Алматы Ныгмеджан Сапаров.

Напомним, Глава государства Касым-Жомарт Токаев в своем Послании народу Казахстана «Конструктивный общественный диалог – основа стабильности и процветания Казахстана» поставил задачу воплотить в жизнь концепцию «Слышащего государства», которое оперативно и эффективно реагирует на все запросы граждан.

Открылся единый центр поддержки предпринимательства в Алматы

Центр обслуживания населения «Almaly» по вопросам занятости и поддержки предпринимательства открылся в Алматы.

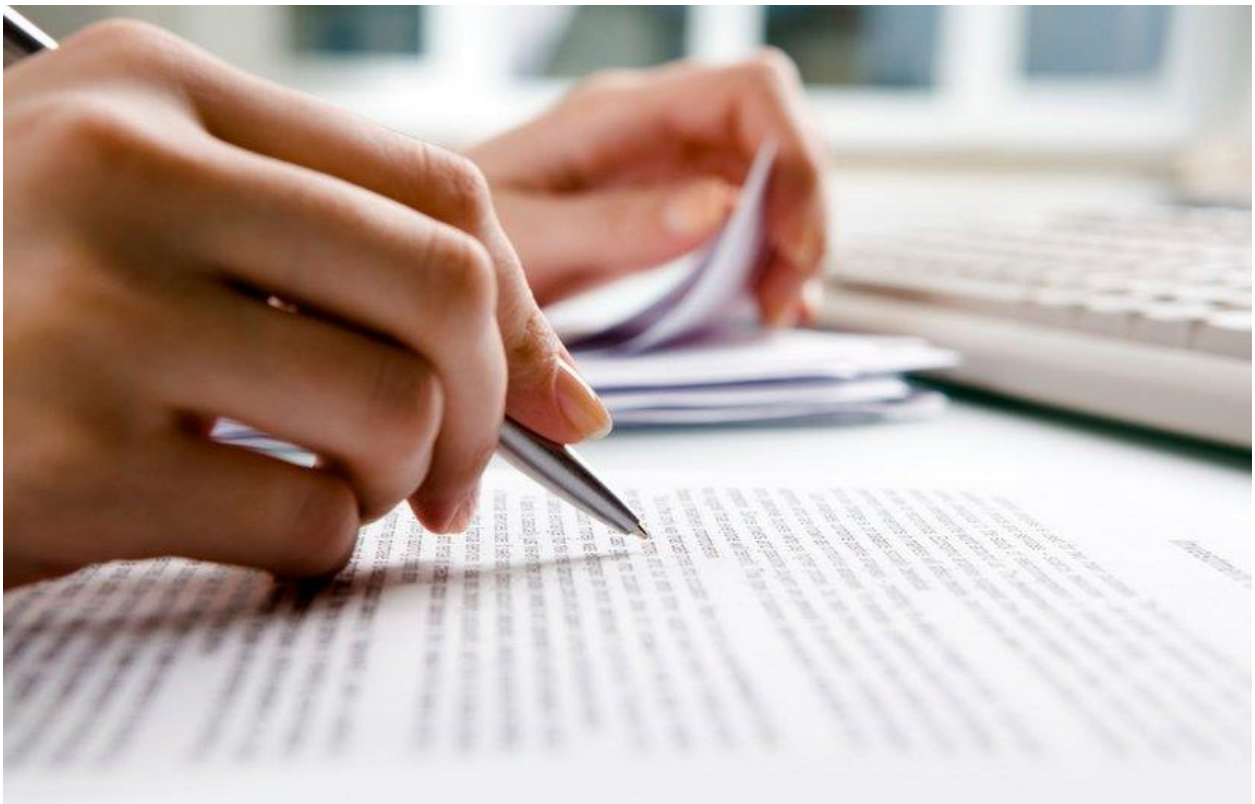

Вопросы занятости населения обеспечения трудоустройства и поддержка МСБ является ключевыми приоритетами деятельности акимов всех уровней, это отмечает Президент Касым-Жомарт Токаев в своем Послании народу Казахстана и в стратегических документах. Именно по данному направлению было инициировано открытие Центра обслуживания населения «Almaly» по вопросам занятости и поддержки предпринимательства. Социальныйцентр «Бақытты отбасы» по поручению акима города

Алматы Бакытжана Сагинтаева реализует программу «Іскер ана», доказавшую свою реальную поддержку социально уязвимой категориям населения. В ходе работы выявлена потребность в открытии специализированного центра обслуживания населения для желающих начать собственное дело, – рассказал аким Алмалинского района города Алматы Беккали Торгаев.

В Центре обслуживания населения «Almaly» по вопросам занятости и поддержки предпринимательства начинающие предприниматели смогут получить полный пакет консалтинговых услуг в режиме «одного окна» по видам и инструментам государственной поддержки, по актуальным вопросам ведения бизнеса и др.

Инициативу поддержали центр предпринимательства «Qoldau», НПП «Атамекен», ТОО «AlmatyFinance», Правительство для граждан (ЦОН).

Реализуемая площадка имеет цель упрощения возможностей трудоустройства, открытия и развития собственного бизнеса. Предоставление всем, кто намеревается начать собственный бизнес получить консультации о возможности субсидирования и бизнес сопровождения,- добавил Беккали Торгаев.

Аким Алматы еженедельно отвечает на вопросы горожан в прямом эфире

Аким города Бакытжан Сагинтаев уже в девятый раз принял участие в прямом эфире программы Akimat Live на ТК "Алматы", в ходе которого ответил на актуальные вопросы горожан.

Программа Akimat Live проходит по средам, вечером. По традиции Б. Сагинтаев ознакомил горожан с санитарно-эпидемиологической обстановкой по КВИ, а также рассказал о подготовке города к возможной новой волне пандемии COVID-19.

Принят ряд решительных мер, призванных повысить эффективность системы здравоохранения. При этом акцент был сделан на усилении служб скорой и первичной медико-санитарной помощи.

Кроме того, постепенно наращивается коечная мощность ковидных госпиталей. С учетом открываемых медучреждений к борьбе с КВИ подготавливаются 32 стационара на 7226 мест.

Как и планировалось ранее, в октябре открываются новые медучреждения общей мощностью 1 тыс. мест. Так, подготовлена новая инфекционная больница на РВ-90 на 500 мест. Сдается в эксплуатацию второй модульный инфекционный госпиталь на 300 койко-мест. Кроме того, за счет частных инвестиций создаются две полноценные ковидные клиники на 215 мест.

Б. Сагинтаев также рассказал о подготовке кадров для работы в инфекционных больницах. Всего в городе функционирует 74 организации, подведомственные Управлению общественного здоровья, 20 республиканских и 93 – частной формы собственности. Всего в этих организациях работают более 38 тыс. сотрудников.

По состоянию на 1 августа в лечении COVID-19 было задействовано 27 организаций здравоохранения, развернуто порядка 6200 коек. В инфекционных стационарах на тот момент трудились 4035 сотрудников.

На сегодняшний день в связи со стабилизацией эпидемиологической ситуации многопрофильные клиники вернулись в обычный режим работы. В инфекционных клиниках с коронавирусной инфекцией находятся 93 пациента, работают около 400 врачей, медсестер и младшего медперсонала.

Более 5,5 тыс. медработников находятся в резерве на случай новой волны пандемии. Сформирован резерв из числа преподавателей, резидентов и врачей-интернов медицинских вузов, их около 450.

Для обеспечения кадрами новых клиник ведется работа по планированию и прогнозированию кадровых ресурсов, производится подсчет штатного расписания для новых вводимых инфекционных клиник.

Например, для работы вновь открытого инфекционного стационара на 500 коек на базе Центра оказания специальных социальных услуг, согласно штатному расписанию, требуется 587 штатных единиц, на сегодняшний день укомплектованность составляет 70%. Для работы в клинике на базе «Халык Арена» подобраны более 700 медицинских работников.

Для нового быстровозводимого модульного стационара на 300 коек требуется около 280 медицинских работников. На сегодняшний день формируется штатное расписание и проводится подбор специалистов из числа кадрового резерва.

Вместе с тем, по данным акима города, значительно укреплена материально-техническая база медорганизаций. В частности, закуплено 52 аппарата УЗИ, 38 рентген-, 269 ИВЛ-, 5 КТ-, 2 МРТ-аппарата. Также приобретено 1300 многофункциональных медицинских кроватей, 250 прикроватных мониторов, 43 единицы лабораторного оборудования, 1050 кислородных концентраторов. На 35 автомашин обновлен автопарк службы скорой помощи, до конца года будет приобретено еще 100 карет скорой. В восьми стационарах первого эшелона устанавливается централизованная система медицинских газов на 24 тыс. коек. В 17 стационарах строится система обеззараживания стоков, в 13 – утилизации медотходов.

Аким Алматы Б. Сагинтаев также ответил на вопросы по социальной поддержке горожан с ограниченными возможностями, реализации специальных программ по трудоустройству и созданию доступной среды. Кроме того, аким города ответил на вопросы о начале отопительного сезона, общественного транспорта, строительства инженерной инфраструктуры и дорог.

В ходе предыдущих восьми передач во время прямых эфиров аким города ответил на 129 поступивших вопросов горожан. Кроме того, на поступившие в редакцию телеканала 226 вопросов были даны исчерпывающие ответы, которые опубликованы на сайтах ТК «Алматы», газет «Вечерний Алматы» и «Алматы ақшамы».