Құқық бұзушылық профилактикасы жөніндегі ведомствоаралық комиссияның отырысы өтті

01/10/2020 0 18

БӨЛІСУ 0

Бүгін аймақ басшысы Гүлшара Әбдіқалықованың төрағалығымен облыс әкімдігі жанындағы құқық бұзушылық профилактикасы жөніндегі ведомствоаралық комиссияның кезекті отырысы өтті.

Отырыстың күн тартібінде 2 мәселе қаралды. Атап айтқанда, 2020 жылдың 8 айындағы бөтен мүлкін ұрлығы қылмысының алдын алу бойынша атқарылған шаралар және өңірлік құқық бұзушылық профилактикасының 2020-2022 жылдарға арналған кешенді жоспарының орындалуы туралы айтылды.

Ағымдағы жылдың 8 айдың көрсеткіші бойынша өңірімізде тіркелген ұрлық қылмысы 58% төмендеген, атап айтсақ, ұялы телефон ұрлығы 59%, пәтер ұрлығы 64%, көлік ұрлығы 69%, мал ұрлығы 14% азайған. Жалпы материалдық шығын 81 млн. теңгені құраған.

Облыс әкімі полиция департаменті мен қала, аудан әкімдеріне ұрлықтың барлық түрлеріне профилактика бағытында жұмысты күшейтуді тапсырды.

«Бірінші кезекте қылмысты болдырмауға, жолын кесуге бағытталған профилактикалық шаралардың күшейтілуі қамтамасыз етілсін, ұрлықтың алдын алуда учаскелік полиция инспекторларының жауапкершіліктері арттырылсын. Ұрлықтың түрлері бойынша «Қылмыстық картаға» сәйкес жергілікті полиция қызметінің патрульдеу маршрутын ұрлыққа бейім тұрғын аудандарға қайта бағдарласын. Сонымен қатар, көпқабатты үйлердің кіреберістерін темір

В Кызылорде состоялось заседание межведомственной комиссии по профилактике правонарушений

01/10/2020 0 4

ПОДЕЛИТЬСЯ 0

Сегодня под председательством главы региона Гульшары Абдыкаликовой состоялось очередное заседание межведомственной комиссии при акимате области по профилактике правонарушений.

На повестке дня рассмотрено 2 вопроса: о принятых мерах по предупреждению хищения чужого имущества за 8 месяцев 2020 года и об исполнении регионального комплексного плана профилактики правонарушений на 2020-2022 годы.

По итогам 8 месяцев текущего года количество зарегистрированных краж в регионе снизилось на 58%, в том числе квартирных краж – на 64%, краж транспорта – на 69%, сотовых телефонов – на 59%, краж скота – на 14%. Общий материальный ущерб в результате совершенных правонарушений составил 81 млн. тенге.

Аким области поручила департаменту полиции, акимам города Кызылорды и районов области усилить работу по недопущению всех видов краж.

«В первую очередь необходимо усилить профилактические мероприятия, направленные на предотвращение и пресечение преступлений, повысить ответственность участковых инспекторов полиции по профилактике краж. Согласно данным «Карты преступности» переориентировать маршрут патрулирования местной полицейской службы на жилые районы, где наиболее часто отмечаются случаи хищения чужого имущества. Кроме того, необходимо организовать оборудование подъездов многоэтажных домов металлическими дверями, электронными замками, домофонами и видеокамерами. Надо доступно разъяснить нашим гражданам о необходимости принятия совместных усилий в вопросах обеспечения своих жилищ системами безопасности. Как правило, кража скота происходит из-за того, что за ним просто нет надлежащего присмотра. Надо провести широкую разъяснительную работу среди жителей сельской местности, о необходимости найма пастухов, которые будут присматривать за скотом. Также поручаю на системной основе обеспечить идентификацию и маркировку животных и совместно с компетентными органами усилить контроль за организациями, занимающимися реализацией и переработкой мясной продукции», – поручила аким области Гульшара Абдыкаликова.

Қызылорда облысында сыбайлас жемқорлыққа қарсы іс-қимыл мәселелері қаралды

01/10/2020 0 5

БӨЛІСУ 0

Бүгін облыс әкімі Гүлшара Әбдіқалықованың төрағалығымен сыбайлас жемқорлыққа қарсы іс-қимыл мәселелері жөніндегі комиссияның кезекті отырысы өткізілді.

Отырыста ҚР Сыбайлас жемқорлыққа қарсы іс-қимыл агенттігінің Қызылорда облысы бойынша департаменті басшысының бірінші орынбасары Бақытжан Ниязов сыбайлас жемқорлыққа қарсы іс-қимыл бағытында биылғы жылдың 8 ай қорытындысын, ал Қызылорда облысы бойынша мемлекеттік сатып алу басқармасының басшысы Ғалым Едігеев «Мемлекеттік сатып алуларды орталықтандыру» пилоттық жобасының орындалу барысы және арнайы тәртіптегі мемлекеттік сатып алулар туралы баяндады.

Облыс әкімі Гүлшара Әбдіқалықова мүдделі мемлекеттік орган басшыларына Мемлекет Басшысының Жолдауынан сыбайлас жемқорлыққа қарсы бағытта туындайтын барлық қажетті шаралар қабылдауды тапсырды.

Сонымен қатар, көрсетілетін мемлекеттік қызметтерді цифрландыру, мемлекеттік органдардың ашықтығын арттыру және азаматтардың ақпаратқа қол жетімділігін қамтамасыз ету, тұрмыстық жемқорлықты жою, қоғамдық бақылауды қамтамасыз ету, мемлекеттік сатып алу заңнамаларының қатаң сақталуын қамтамасыз етілуін, талдау және профилактикалық жұмыстарды күшейту бағыттарын нақты айқындады.

Аймақ басшысы мемлекет тарапынан кәсіпкерлік субъектілердің заңды мүдделерінің қорғалуын қамтамасыз ету қажеттілігін ерекше атап өтті.

Рассмотрены вопросы противодействия коррупции

01/10/2020 0 33

ПОДЕЛИТЬСЯ 0

Сегодня под председательством акима области Гульшары Абдыкаликовой состоялось очередное заседание комиссии по вопросам противодействия коррупции.

На заседании первый заместитель руководителя департамента Агентства РК по противодействию коррупции по Кызылординской области Бакытжан Ниязов доложил об итогах работы за 8 месяцев текущего года. О ходе выполнения пилотного проекта «Централизация государственных закупок» и проведении государственных закупках в специальном режиме доложил руководитель управления государственных закупок по Кызылординской области Галым Едигеев.

Аким области Гульшара Абдыкаликова поручила руководителям соответствующих государственных органов принять все необходимые меры, вытекающие из Послания Главы государства в вопросах противодействия коррупции.

Кроме того, аким области дала поручения активизировать работу по дальнейшей цифровизацииоказываемых государственных услуг, обеспечениюпрозрачности деятельности государственных органов и общественного контроля, искоренению бытовой коррупции, усилению аналитической и профилактической работы, строгого соблюдения законодательства о государственных закупках. Особо глава региона отметила о необходимостиобеспечения государственной защиты законных интересов субъектов предпринимательства.

Қызылорда: Жаңақорғандағы жылқы малдарының неден қырылғаны белгілі болды

01/10/2020 0 22

БӨЛІСУ 0

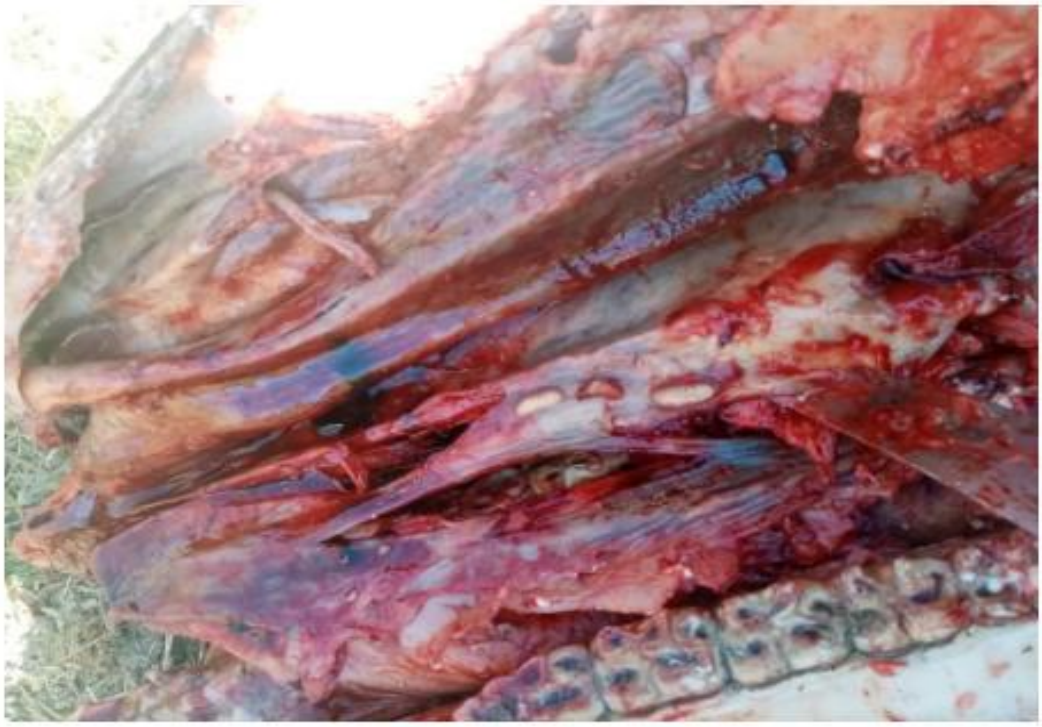

Қызылорда облысындағы Жаңақорған ауданының бірнеше елді мекендерінде осы жылдың 14 тамызынан бастап жылқы малдары белгісіз себептермен ауырып, өлім-жітімге ұшыраған еді. Осыған байланысты жергілікті ветеринариялық дәрігерлер ауру ошағында болып, ауырып тұрған жылқылардың клиникалық белгілері бойынша (өлген жылқылардың басын тексергенде ересек гастрофилез құрттары анықталған) «жылқы гастрофилезі» болжамды диагнозы қойылды.
Сонымен қатар, аудандық ветеринариялық зертханаға ауырып тұрған жылқы малдарының тезегі (фекалий), ішкі органдары тексеруге жіберіліп, зерттеу қорытындысы бойынша «жылқы гастрофилезі» ауруына оң нәтиже берген.
Осыған дейін бірнеше БАҚ-та мәлімделгендей, 200 бас жылқылардың өлекселері анықталмаған. Қазіргі кезде ветеринариялық дәрігерлердің анықтауы бойынша нақты өлген жылқылар саны – 29 бас.
Бұл ауру паразитарлық ауруларға жататындықтан, ауруға қарсы ветеринариялық іс-шаралар мал иесінің өз қаражаты есебінен жүргізіледі.
Сондай-ақ, жылқы гастрофилезі ауруы Қазақстан Республикасы Ауыл шаруашылығы министрінің 2014 жылғы 30 қазандағы №7-1/559 бұйрығымен бекітілген «Жануарлардың және адамның денсаулығына қауіп төндіретін жануарларды, жануарлардан алынатын өнімдер мен шикізатты міндетті түрде алып қою және жою жүргізілетін кездегі жануарлардың аса қауіпті ауруларының» тізбесіне енгізілмегендіктен мал иелеріне өтемақы қарастырылмайды.
Мал иелері тарапынан жылқылары ауырып тұрғандығы туралы уақытылы ветеринариялық дәрігерлерге хабарланбаған.
Жылқы гастрофилезі ауруы бөгелек құрттарынан (личинкалары) пайда болатын ауру болғандықтан, аурудың алдын алу шараларын жүргізбесе, бөгелек құрттары жылқы ағзаларында ересек құрттарға айналып, емдік шаралар жүргізу тиімсіз болып есептеледі және өлім-жітімге әкеліп соқтырады.
Сондықтан, аурудың алдын алу мақсатында халық арасында түсіндірме-ағарту шаралары жүргізіліп, Жаңақорған аудандық газетіне мақала жарияланды. Сондай-ақ, әлеуметтік желілерге жылқы аурулары туралы ақпараттар салынды.
Қазіргі күні өңірде эпизоотиялық ахуал тұрақты. Бұл жұмыстар облыстық ветеринария басқарманың қатаң бақылауына алынған.

Кызылорда: Падеж среди лошадей в Жанакорганском районе

01/10/2020 0 17

ПОДЕЛИТЬСЯ 0

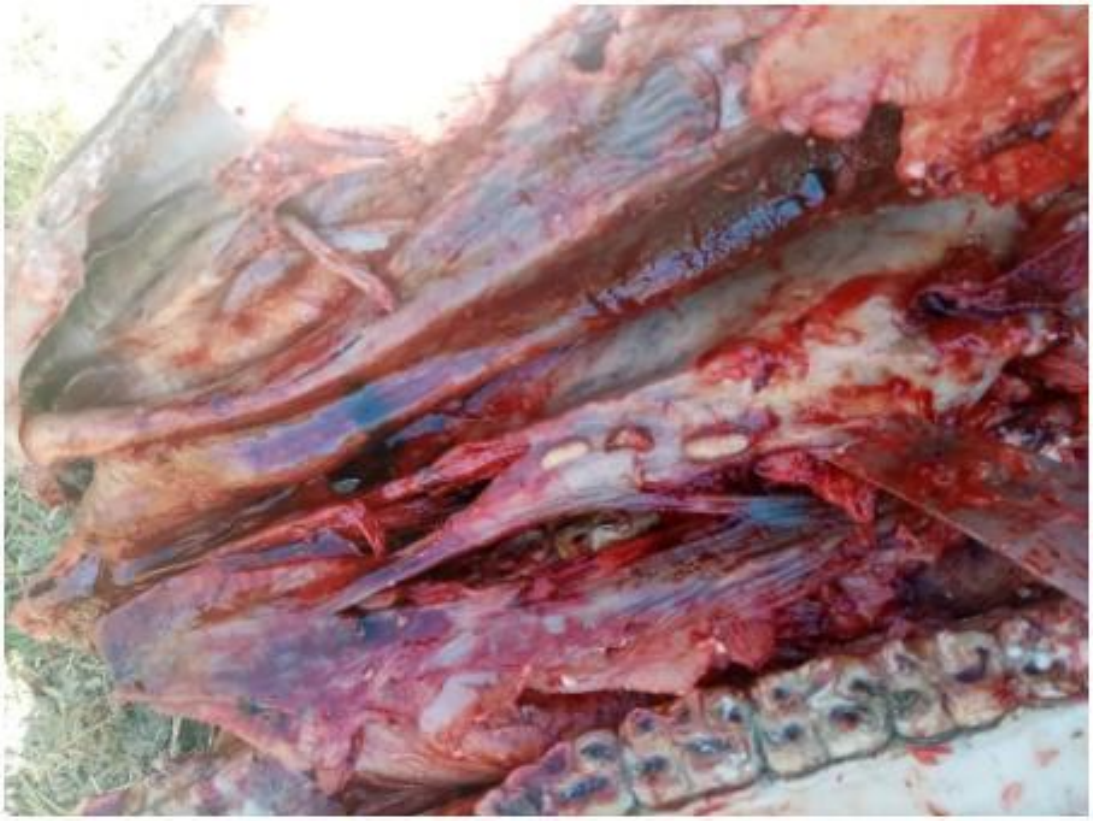

С 14 августа текущего года в Жанакорганском районе в нескольких населенных пунктах лошади болели неизвестной болезьню и выявлено случаи падежа.

В связи с этим, местные ветеринарные врачи были в очагах болезни, и по клиническим признакам (при исследовании голову павших лошадей выявлены взрослые черви гастрофилеза) поставлен диагноз гастрофилез лошадей.

А также, в районную ветеринарную лабораторию направлены фекалий, внутренние органы, по заключению исследования повторно подтвержден диагноз гастрофилез. В СМИ заявлено что, пали 200 лошадей, в настоящее время, ветеринарными врачами выявлено только 29 голов павших лошадей.

Эта болезнь относится к паразитарным, мероприятия против болезни проводятся за счет владельцев лошадей.

Согласно приказа Министра сельского хозяйства РК от 30 октября 2014 года № 7-1/559 эта болезнь в перечень особо опасных заразных болезней не входит, поэтому владельцам лошадей не оплачивается компенсация.

А также, со стороны владельцев лошадей, о заболевших лошадей ветеринарным врачам не сообщили. Гастрофилез лошадей вызывают личинки овода, если предварительно не проводить профилактические работы, личинки в внутренних органах быстро развиваются и размножаются, лечение не помогает и приводит к гибели лошадей.

Поэтому, по профилактике болезни среди населения проводятся разъяснительно-просветительские работы, в районной газете опубликованы материалы. А также, в социальных сетях информации по болезньям лошадей.

Қызылордада 255 ардагерге арнаулы мемлекеттік жәрдемақы төленді

01/10/2020 0 2

БӨЛІСУ 0

Қызылорда облысында «Ардагерлер туралы» заңға сәйкес 255 ардагерге арнаулы мемлекеттік жәрдемақы тағайындалды. Облыс бойынша жыл басынан бері 316376 адамға жалпы сомасы 91,2 млрд. тенге зейнетақы және әлеуметтік жәрдемақы төленді.

Сондай-ақ, биыл қаңтардан бастап жасына байланысты мемлекеттік базалық зейнетақы және жәрдемақылардың барлық көрсеткіштердің артуына байланысты, облыс аумағында 224 мыңнан аса төлем алушылардың істері қайта қаралып, 25 мыңнан астам көп балалы отбасына жаңадан жәрдемақылар тағайындалды.

Балалы отбасыларын әлеуметтік қорғау туралы заңнамаға толықтырулар енгізілуіне байланысты, сегіз және одан да көп балалары бар 85 отбасына берілетін жәрдемақы мөлшері үстіміздегі жылы қаңтарда қайта есептеліп, айырмашылығы шілде айында төленді.

В Кызылорде 255 ветеранов получили специальные государственные пособия

01/10/2020 0 1

ПОДЕЛИТЬСЯ 0

В соответствии с законом «О ветеранах» назначены специальные государственные пособия 255 ветеранам.

С начала года по области на 316376 человек приходится 91,2 млрд.тенге и социальных пособий по инвалидности, по случаю потери кормильца и по возрасту.

Кроме того, с января текущего года в связи с увеличением всех показателей государственной базовой пенсионной выплаты и пособий по возрасту на территории области пересмотрены дела более 224 тысяч получателей выплат и назначены новые пособия более 25 тысяч многодетным семьям.

В связи с внесением дополнения в законодательство о социальной защите семей, размер пособий 85 семьям с восьмью и более детьми был пересчитан в январе, а разница выплачена в июле.

Гүлшара Әбдіқалықова «Қазақстан Халық банкі» АҚ Басқарма Төрағасының орынбасарымен кездесті

7 21

БӨЛІСУ 0

Бүгін облыс әкімі Гүлшара Әбдіқалықова «Қазақстан Халық банкі» АҚ Басқарма Төрағасының орынбасары Дәурен Сартаевпен кездесті.

«Мемлекет басшысының Жолдауынан Үкімет пен әкімдер үшін туындайтын міндеттердің бірі – отандық және шетелдік инвестицияларды тарту болып табылатыны белгілі. Осыған байланысты, республика бойынша ЖӨӨ құрылымындағы инвестициялар үлесін 2024 жылға қарай 30%-ға дейін арттыру міндеті қойылды. Биыл бізге 230 млрд. теңге, келесі жылы 586 млрд. теңге инвестиция тарту қажет. Осы міндетті орындау мақсатында біз инвестицияның жаңа толқынын тарту бойынша жұмыс жүргізіп жатырмыз. Сондай-ақ, шағын және орта бизнесті белсенді дамыту міндеті тұр. Осыған байланысты сіздердің де қолдауларыңыз қажет», – деді облыс әкімі Гүлшара Әбдіқалықова.

Кездесуде бірқатар мәселелер көтерілді. Атап айтқанда, бизнесті және стартап жобаларды қаржыландыру, кәсіпкерлердің өтінімдерін ұзақ мерзім қарау, жергілікті деңгейде бизнес үшін белгіленген кредит лимиттер және Мемлекет басшысының жеке тұлғалар мен ШОБ субъектілері үшін кредиттер бойынша мерзімін ұзартуды ұсыну жөніндегі тапсырмасын іске асыру мәселелері талқыланды.

Дәурен Сартаев өз кезегінде «Қазақстан Халық банкі»АҚ тарапынан өңірлік шағын және орта бизнесті қолдау бойынша барлық мүмкіндіктер қарастырылатынын атап өтті.

Айта кету керек, облыста 2023 жылға дейінгі Экономикалық даму жоспары қабылданды, онда экономиканың түрлі салаларында жалпы сомасы 271 млрд. теңгеге 265 жобаны іске асыру қарастырылған. Оның ішінде, ағымдағы жылы құны 26 млрд.теңге болатын 108 жобаны іске қосу жоспарланған. Қазіргі уақытта құны 4,7 млрд. теңге болатын 58 жоба пайдалануға берілді.

Сондай-ақ, ШОБ субъектілерін қаржылай қолдау мақсатында «Байқоңыр» ӘКК» АҚ-ның қызметі өңірдің барлық қаржы институттарын тарта отырып, жергілікті инвестициялық жобаларды іске асыруға толығымен қайта форматталды. Қоғам кәсіпкерлер үшін әріптес, инвестор бола алады. Екінші деңгейдегі банктер мен қаржы институттарының өкілдері үшін қоғам құны 17 млрд. теңге болатын 15 инвестициялық жобаны таныстырды, оның ішінде 7 млрд.теңге құрайтын 9 жоба қолдау тапты.

Сонымен қатар, ірі инвестициялық жобалардың жанында ілеспе өндірістерді құру бойынша жұмыстар жүргізілуде.

Гульшара Абдыкаликова встретилась с заместителем Председателя Правления АО «Народный банк Казахстана»

7 25

ПОДЕЛИТЬСЯ 0

Сегодня аким области Гульшара Абдыкаликова встретилась с заместителем Председателя Правления АО «Народный банк Казахстана» Дауреном Сартаевым.

«Как известно, одной из задач, которые поставил Глава государства в своем послании перед Правительством и акимами, является привлечение отечественных и зарубежных инвестиций. В связи с чем, по Республике стоит задача по увеличению доли инвестиций в структуре ВРП до 30% к 2024 году. В этом году нам необходимо привлечь 230 млрд. тенге инвестиций, в следующем году мы должны будем привлечь уже 586 млрд. тенге. В целях исполнения этой задачи, нами ведется работа по привлечению новой волны инвестиций. Также стоит задача активного развития малого и среднего бизнеса. Поэтому необходима поддержка и с вашей стороны», – сказала аким области Гульшара Абдыкаликова.

На встрече был поднят ряд вопросов. В частности поднимались вопросы финансирования бизнеса и стартап проектов, сокращения сроков рассмотрения заявок предпринимателей, об установленных лимитах выдачи кредитов для бизнеса на местном уровне и реализациипоручения Главы государства по предоставлению отсрочек по кредитам для физических лиц и субъектов МСБ .

Даурен Сартаев в свою очередь отметил, что АО «Народный банк Казахстан» рассмотрит все возможности по поддержке регионального бизнеса.

Напомним, в области принят План экономического развития до 2023 года, где предусмотрена реализация 265 проектов в различных отраслях экономики на общую сумму 271 млрд. тенге. Из них, в текущем году планируется реализация 108 проектов стоимостью 26 млрд. тенге. На данный момент 58 проектов на общую сумму 4,7 млрд. тенге уже реализованы.

Также, в целях финансовой поддержки субъектов МСБ,полностью переформатировало свою деятельность на реализацию местных инвестиционных проектов с привлечением всех финансовых институтов региона, АО «СПК Байконур». СПК будет выступать партнером, инвестором для предпринимателей. Для представителей банков второго уровня и финансовых институтов Корпорация уже презентовала 15 инвестиционных проектов стоимостью 17 млрд. тенге, 9 из которых на сумму 7 млрд. тенге – поддержаны.

Вместе с этим идет работа над созданием сопутствующих производств вокруг крупных инвестиционных проектов.

Гүлшара Әбдіқалықова Любовь Колесникті Халықаралық қарттар күнімен құттықтады

7 25

БӨЛІСУ 0

Бүгін аймақ басшысы Гүлшара Әбдіқалықова 1 қазан – Халықаралық қарттар күніне орай Ұлы Отан соғысы ардагері Любовь Колесниктің үйіне барып құттықтады.

«Қарттар біздің қазынамыз. Елімізде қарттарды қолдау мемлекеттік әлеуметтік саясаттың бір бөлігіне айналды. Сіздерге құрмет көрсету біздің парызымыз. Өмір жолдараңыз, ерліктеріңіз өскелең ұрпаққа қашан да үлгі. Зор денсаулық, ұзақ ғұмыр тілеймін», – деді облыс әкімі Гүлшара Әбдіқалықова.

Өз кезегінде Ұлы Отан соғысы ардагері көрсетілген құрметке алғысын жеткізді.

Колесник Любовь Сергеевна – 1925 жылы 4 тамызда Оңтүстік Қазақстан облысы, Арыс қаласында әскери қызметшілер отбасында дүниеге келген.

Соғыс жылдары жергілікті медициналық техникумда оқып, камелет жасқа толысымен, яғни, 1944 жылы әскер қатарына шақырылған. Соғыс кезінде Белорусь фронтының дала госпиталінде медбике қызметін атқарып, ержүрек батылдық танытқан.

Соғыс аяқталған соң госпитальда жұмыс істеді. 1945 жылдың қыркүйегінде елге оралып, Қызылорда қаласындағы локомотив депо медпунктіне фельдшер болып жұмысқа орналасты. Осы қызметтен зейнетке шыққан. Қарт ана 2 ұл, 1 қыз тәрбиелеп өсірді.

Гульшара Абдыкаликова поздравила Любовь Колесник с Международным днем пожилых людей

7 23

ПОДЕЛИТЬСЯ 0

Сегодня глава региона Гульшара Абдыкаликова в честь Международного дня пожилых людей посетила дом ветерана Великой Отечественной войны Любовь Колесник.

«Пожилые люди – это наши сокровища. Поддержка пожилых людей в стране стала частью государственной социальной политики. Наш долг уважать и чтить вас. Ваш жизненный путь и мужество всегда будет примером для подрастающего поколения. Желаю крепкого здоровья и долгих лет жизни», – сказала аким области Гульшара Абдыкаликова.

В свою очередь, ветеран Великой Отечественной войны выразила благодарность за оказанное внимание.

Колесник Любовь Сергеевна – родилась 4 августа 1925 года в городе Арысь Южно-Казахстанской области в семье военнослужащих.

В годы войны училась в местном медицинском техникуме, по достижении совершеннолетия, в 1944 году была призвана в армию. Во время войны служила медсестрой в степном госпитале Белорусского фронта, где проявила мужество и отвагу.

После окончания войны работала в госпитале. В сентябре 1945 года вернулась на родину и устроилась фельдшером в медпункт локомотивного депо города Кызылорды, откуда и вышла на пенсию. Воспитала 2 сыновей и дочь.

Гүлшара Әбдіқалықова қызылордалық белсенді азаматтарға «Халық алғысы» медалін табыстады

02/10/2020 0 27

БӨЛІСУ 0

Бүгін Қызылорда облысының әкімі Гүлшара Әбдіқалықова пандемия кезінде халық саулығы үшін алдыңғы шепте жүрген белсенді азаматтарға «Халық алғысы» медалін табыс етті.

Аймақ басшысы карантин уақытында халық игілігіне қызмет етіп, қайсарлық пен мейірімділіктің нағыз үлгісін көрсеткен азаматтарға ерекше алғыс білдіріп, олардың еңбектерін жоғары бағалады.

«Бұл медаль – халықтың ыстық ықыласы мен шын құрметіне ие болған азаматтарға тағайындалатын арнайы марапат. Індетпен күресте адам өмірінің сақшысы болған дәрігер, таулік бойы қоғамдық тәртіптің сақталуын қадағалаған полицей, облыс орталығы мен ауыл-ауылды аралап, жұқпалы кесел ошағын залалсыздандыруға қатысқан әскерилер, қайырымдылық шараларын толассыз жүргізіп, ауруханаларды қажетті медициналық бұйымдар, құралдармен қамтамасыз еткен кәсіпкерлер, қаржысыз көмек қолын созған еріктілер, індет ошақтарынан жылдам ақпарат жүргізген журналистердің еңбегі ерен екенін айтуымыз керек», – деді облыс әкімі.

Қазақстан Республикасының Президенті Қасым-Жомарт Кемелұлы Тоқаевтың Жарлығына сәйкес, аймақта 107 денсаулық сақтау, кәсіпкерлік, мәдениет және спорт саласының қызметкерлері мен әскери қызметшілерге «Халық алғысы» медалі тағайындалды.

Бұған дейін 8 марапат иесі 2020 жылғы 23 маусымда Мемлекет басшысының қатысуымен өткен «Biz Birgemiz» онлайн-форумы аясында марапатталды. Ал, бүгін еңбегімен танылған 14 азаматқа «Халық алғысы» медалі табысталды. Қалған марапат иелерін облыс әкімінің орынбасарлары мен қала, аудан әкімдері марапаттайды.

Шарада өңір басшысы Гүлшара Әбдіқалықова адамзат баласына қиын сынақ әкелген «COVID-19» вирусымен күн-түн демей күрескен азаматтарды бейбіт күннің батырлары екенін айрықша атап өтіп, денсаулыққа жете мән беріп, сақтық шараларын сақтауға шақырды.

Айта кетейік, Президент Жарлығымен биыл «Халық алғысы» медалі бекітілді. Бұл медальмен білім беру, денсаулық сақтау, әлеуметтік қорғау салаларында жемісті жұмыс істейтін, пандемиямен күресте ерекше көзге түскен ел азаматтары наградталады.

Гульшара Абдыкаликова вручила активным гражданам медаль «Халық алғысы»

02/10/2020 0 26

ПОДЕЛИТЬСЯ 0

Сегодня аким Кызылординской области Гульшара Абдыкаликова вручила медаль «Халық алғысы» гражданам, проявившим активность в борьбе за здоровье жителей в период пандемии.

Глава региона выразила особую благодарность и высоко оценила труд тех, кто во время карантина служил на благо народа, проявляя настоящий пример самоотверженности и милосердия.

«Эта медаль – специальная награда, которая присуждается гражданам, удостоенным искреннего уважения народа. Необходимо особо отметить труд врачей, которые спасали жизни людей, полицейских, которые круглосуточно обеспечивали охрану общественного порядка, военных, участвовавших в дезинфекции областного центра и населенных пунктов в районах области, предпринимателей, проводивших благотворительные мероприятия и обеспечивавших необходимым оборудованием медицинские учреждения, волонтеров и журналистов, оперативно передававших информацию из очагов эпидемии», – сказала аким области Гульшара Абдыкаликова.

В соответствии с Указом Президента Республики Казахстан Касым-Жомарта Кемелевича Токаева 107 кызылординцам, работникам здравоохранения, предпринимательства, культуры и спорта, а также военнослужащим была присуждена медаль «Халық алғысы».

Ранее 8 человек были награждены этой наградой в рамках онлайн-форума «Biz Birgemiz», который прошел с участием Главы государства 23 июня 2020 года. Сегодня еще 14 гражданам, самоотверженно трудившимся в период карантина, были вручены медали «Халық алғысы». Остальным гражданам, удостоенным медали, награду вручат заместители акима области, акимы города и районов.

Қызылордада атом саласының үздік қызметкерлері марапатталды

02/10/2020 0 26

БӨЛІСУ 0

Бүгін Қызылорда облысының әкімі Гүлшара Әбдіқалықова «Атом саласы қызметкерлерінің күні» кәсіби мерекесіне байланысты сала үздіктерін марапаттады.

«Қазақстанның атом саласы экономиканың негізгі, стратегиялық маңызды және табысты салаларының бірі. Өңірімізде 4 уран өндіретін компания және 1 күкірт-қышқыл шығаратын зауыт жұмыс жасауда. Оларда 2 500-ден аса адам қызмет атқарады. Аймақтың индустриясын дамытуда, уран өндіруде сіздердің үлестеріңіз зор. Бүгінгі кәсіби мерекелеріңізбен құттықтаймын», – деді облыс әкімі Гүлшара Әбдіқалықова.

В Кызылорде награждены лучшие работники атомной отрасли

02/10/2020 | 0 | 51

ПОДЕЛИТЬСЯ 0

Сегодня аким Кызылординской области Гульшара Абдыкалыкова в честь профессионального праздника «День работников атомной отрасли» наградила лучших работников.

«Атомная отрасль Казахстана является одной из основных, стратегически важных и успешных отраслей экономики. У нас в регионе работают 4 урародобывающих компании и 1 сернокислотный завод. В них работают более 2 500 человек. Ваше заслуга в развитии индустрии региона, добыча урана велика. Поздравляю с профессиональным праздником», – сказала аким области Гульшара Абдыкалыкова.

На встрече Почетной грамотой были награждены инженер-механик ТОО «Семизбай-U» Абдимажит Утеев, электромонтер ТОО «РУ-6» Владимир Голощапов, слесарь-электрик ТОО «Байкен-U» Анарбай Мырзатай и оператор ТОО «Коровин-U» Бекыт Арыбек.

В завершении встречи ветеран отрасли Кайратбек Жолдыбаев поблагодарил главу региона за оказанное внимание и поздравил своих коллег с профессиональным праздником.

Напомним, 28 сентября 2008 года Указом Елбасы Нурсултана Абишевича Назарбаева был утвержден профессиональный праздник «День работников атомной промышленности».

Гүлшара Әбдіқалықова үздік ұстаздарды марапаттады

02/10/2020 0 26

БӨЛІСУ 0

Бүгін Қызылорда облысының әкімі Гүлшара Әбдіқалықова ұстаздар күні мерекесіне орналған «Ұстазым – ұлағатты анағыр» атты арнайы жиынға қатысып, үздік ұстаздарды марапаттады.

Салтанатты шарада білімге басшысы педагогтарға мемлекеттік қолдау шараларының қаржылық жүйесінің жетілгенін, ұстаздардың білім беру саласында табысты жетістіктерін атап өтіп, кәсіби мерекелерін құттықтайды.

«Бұл мереке шын мәнінде барша халыққа ортақ. Өйткені, кез келген мемлекеттің, кез келген ұлттың ұлы ұстаздан білім, тәрбие алады. Және дәуір талабына сай ұлық тұлғаны ұлттық шежіре алдында беделі бірік болары сөзсіз. Елімізде «Педагог мәртебесі туралы» Заң қабылданды, білім мен ғылымды дамытудың 2020-2025 жылдарға арналған бағдарламасы бекітілді. Нәтижесінде, бұлардан бастап педагог және оларға теңестірілген қызметкерлердің еңбекақысы өсуде. Бұл – білімге педагогтарына мемлекет тарапынан көрсетілген үлкен қолдау, – деді облыс әкімі.

2021 жылдың қаңтарынан мұғалімдердің еңбекақысын 25 пайызға көбейтіледі. Осы бағытта алдағы үш жылда 1,2 триллион теңге бөлінетін болады. Былтыр жылдың өзінде бұл мақсатта республикалық бюджеттен облысқа 27,4 млрд теңге қаражы бөлінді.

Облыс әкімі салтанатты жиында еңбегімен танылып, құрметке бөленген бірқатар ұстаздарды ең жоғары марапат – Ы.Алтынсарин атындағы медалі мен «Білім беру ісінің құрметті қызметкері» төсбелгісін табыстады. Құрметке ие болғандар қатарында К.Мұхамеджанов атындағы №1 мектеп-гимназия мұғалімі Клара Бекмырзабатова, Қазанғап атындағы Қызылорда музыкалық жоғары колледжінің оқытушысы Әсия Бораскулова мен Қазалы ауданы, №223 орта мектебінің мұғалімі Роза Сексенбаева бар.

Гульшара Абдыкаликова вручила награды лучшим педагогам

05/10/2020 0 33

ПОДЕЛИТЬСЯ 0

Сегодня аким Кызылординской области Гульшара Абдыкаликова приняла участие в торжественном собрании «Ұстазым – ұлағатты өнегем», посвященном Дню учителя и наградила лучших педагогов.

На торжественном мероприятии глава региона поздравила педагогов с профессиональным праздником, отметив достижения учителей в сфере образования.

«Это общий праздник, ведь любой человек получает образование, воспитание от учителя. Но авторитет перед учениками может быть только у того учителя, который развивается в соответствии с требованиями времени. В стране принят закон «О статусе педагога», утверждена программа развития образования и науки на 2020-2025 годы. В результате, с этого года повышается заработная плата педагогических и приравненных к ним работников. В этом году на эти цели из республиканского бюджета для педагогов области выделено 27,4 млрд. тенге. Это большая поддержка педагогов со стороны государства», – сказала аким области.

С января 2021 года заработная плата учителей будет увеличена еще на 25 процентов. Для этого в ближайшие три года будет выделено 1,2 триллиона тенге.

Ряду педагогов, отличившихся своим трудом и получивших признание среди коллег и учеников, на торжественном собрании аким области вручила самую высокую награду – нагрудный знак имени Ы.Алтынсарина и нагрудный знак «Білім беру ісінің құрметті қызметкері». В числе почетных обладателей награды-учитель школы-гимназии №1 им. К.Мухамеджанова Клара Есмаганбетова, преподаватель Кызылординского музыкального высшего колледжа им.Казангапа Асия Боракулова и учитель средней школы №225 Казалинского района Роза Сексенбаева.

Также образцовые учителя были награждены почетными грамотами. 30 педагогов, внесших вклад в развитие образования, получили ноутбуки.

В мероприятии в онлайн режиме посредством видеоконференцсвязи приняли участие лучшие педагоги из районов, которые озвучили свои пожелания.

Напомним, в этом году впервые в Кызылординской области в преддверии дня независимости педагогам, внесшим вклад в развитие образования, вручаются нагрудные знаки.

Кроме того, 10 учителям выплачивается денежное вознаграждение в размере 300 месячных расчетных показателей, то есть 833 тыс. тенге каждому учителю. Активно проводятся мероприятия по поддержке учителей.

Қызылордалық ҚАЖ қызметкерлері сала ардагерлерін құттықтады

БАЛСЫ 0

1 қазан — Халықаралық қарттар күніне орай Қызылорда облысы бойынша ҚАЖ департаменті ДК-169/5 мекемесінің қызметкерлері қылмыстықтүзеу жүйесі саласы ардагерлерінің шаңырақтарына барып, оларды мерекемен құттықтады. Бүгін өмірін қоғамды өнбеуге арнаған қарттарға құрмет көрсетіп, қажетті сыйлықтарын тарту етті.

Отставкадағы әскери майор Смайлов Таңжабай Дайрабайұлын мерейлі мерекемен құттықтай келген полиция қызметкерлері ата бұрынғы Отанға деген сүйіспеншілігі жас ұрпақ үшін әрдайым үлгі-өнеге боларын айтты.
Смайлов Таңжабай Дайрабайұлы 1950 жылы 11 шілдеде Қармақшы ауданы, Тұрмағамбет ауылында дүниеге келген. 17 жыл өмірін сотталғандарды тәрбиелеп, қайта алаулаттандыруға арнаған атамыз кезінде таңда байлаттың зайнатын көрсіп, өмірлік серігі Мәсенова Бекшағул апамызбен 6 балдан қалған 8 немерелерінің, қызығын көруде. Ұлдары жоғары білімді мамандар. Бір ұлы Смайлов Рахматулла әскерге жолын ұсып, қылмыстықтүзеу жүйесінде қызмет етіп, әскери подполковниктік шенінде құрметті зейнеткерлікке дамылсыз шыққан.

ДК-169/5 мекемесінің қызметкерлері ішкі істер органдарының ардагері Дәмесинов Иса атамызды да құттықтап, ардагер атамызға жылы лебізін білдірді.

Дәмесинов Иса 1935 жылы Қызылорда облысы, Тереңөзек ауданында туған. Әскери борышын өтегеннен кейін 1961-1995 жылдары Тергеу изоляторында қызмет еткен. Қазір сол жылдардағы ерен еңбегінің арқасында бірнеше марапаттарға ие болып, бүгінде 2 қыздан 2 немере сүйіп отыр. Құрметті зейнеткерлікке шыққан да қоғамдылығының арқасында жеке кәсіпорында әлі де қызмет етуде.

ДК-169/5 мекемесі бастығының орынбасары әскери майор Ж.Бозжанов әскери іскерлік пен үлгі-өнегеге толы кәдіргенді қарттардың алға өнірлен ерен еңбегі ұрпақ сенесінде ізгілі сөздерін жеткізіп, қызметтеріне алғыс білдірді.

Қызылорда облысында маңызды жобалар жүзеге асырылады

03/10/2020 0 15

БӨЛІСУ 0

Қызылордада облыс әкімі Гүлшара Әбдіқалықованың тәрағалығымен инвестор тарту және инвестициялық ахуалды жақсарту бойынша өңірлік Кеңес отырысы өтті.

«Үкімет пен әкімдер үшін инвестицияларды тарту, және қазақстандық тауарларды, қызметтерді экспортқа шығару негізгі басымдықтардың бірі болып табылады. Міндеттерді орындау үшін облыс көлемінде іске асырылатын инвестициялық жобалар маңызды рөл атқаруда. Сондықтан, жобаларды іске асыруда туындаған мәселелерді қарау, өңірдің инвестициялық ахуалын жақсарту үшін тиімді шешімдер қабылдау мақсатында тоқсан сайын Кеңес өткізіп тұрамыз. Бүгінгі кеңес отырысында 4 инвестициялық жобаны қарайтын боламыз», – деді облыс әкімі Гүлшара Әбдіқалықова.

Кеңесте бірінші «Арал Сода» серіктестігінің «Кальциленген сода зауыты құрылысы» жобасы қаралды.

Облыстың әлеуметтік-экономикалық дамуына және инвестиция көрсеткішін жоғарылатуға ықпал жасайтын ірі жобамыздың бірі – кальциленген сода зауыты. Жоба іске қосылғанда импорталмастыруға өз ықпалын тигізеді.

«Кальциленген сода зауыты құрылысы» жобасы бойынша атқарылған жұмыстар туралы «Арал Сода» жауапкершілігі шектеулі серіктестігінің директоры Санжар Оспанқұлов баяндады.

Зауаттың қуаттылығы жылына 300 мың тонна құрап, 1000-ға жуық адам жұмыспен қамтылады деп жоспарлануда. Инвестиция көлемі 93.5 млрд.теңге.

Кальциленген сода зауытының құрылысына 100 гектар, қоймасына 501 гектар жер учаскесі бөлінген. Жоба республикалық индустрияландыру картасына 2016 жылы енгізілген және 2023 жылы пайдалануға беріледі деп жоспарлануда.

Облыс әкімі Гүлшара Әбдіқалықова облыстық индустриялық-инновациялық даму басқармасының басшысы Ринат Сұлтангереев пен «Арал Сода» ЖШС директоры Санжар Оспанқұловқа бірлесіп, ағымдағы жылдың соңына дейін зауыт құрылысын бастап, бөлінген қаржының мақсатты, сапалы әрі мерзімінде игерілуін қамтамасыз етуді тапсырды.

Сонымен қатар, облыстық мемлекеттік сатып алу басқармасының басшысы Ғалым Едігеевке теміржол тұйығын, электрмен және газбен жабдықтау желілерін салу салу үшін мердігер компанияларды анықтауды жүктеді.

Ал, облыстық құрылыс, сәулет және қала құрылысы басқармасының басшысы Бердияр Примбетов пен Арал ауданының әкімдігі Мұхтар Оразбаевқа бірлесіп, жыл соңына дейін темір жол тұйығы құрылысының басталуын қамтамасыз ету жөнінде тапсырма берді.

В Кызылорде прошло заседание регионального Совета по привлечению инвесторов и улучшению инвестиционного климата

03/10/2020 0 10

ПОДЕЛИТЬСЯ 0

В Кызылорде под председательством акима области Гульшары Абдыкаликовой прошло заседание регионального Совета по привлечению инвесторов и улучшению инвестиционного климата.

«Одним из основных приоритетов для правительства и акимов является привлечение инвестиций, а также экспорт казахстанских товаров и услуг. Для выполнения этих задач важную роль играют инвестиционные проекты, реализуемые на территории области. Поэтому, с целью рассмотрения вопросов, возникающих в реализации проектов, принятия эффективных решений для улучшения инвестиционного климата в регионе, ежеквартально мы проводим заседание Совета. На сегодняшнем заседании Совета мы будем рассматривать 4 инвестиционных проекта», – сказала аким области Гульшара Абдыкаликова.

Первый проект, рассмотренный на Совете – «Строительство завода кальцинированной соды», ТОО «Арал Сода».

Этот завод является одним из крупных объектов, способствующих социально-экономическому развитию области и повышению показателя инвестиций. Реализация проекта будет способствовать импортозамещению.

О проделанной работе по проекту «Строительство завода кальцинированной соды» доложил директор ТОО «Арал сода» Санжар Оспанкулов.

Планируется, что мощность завода составит 300 тыс. тонн в год, около 1000 человек будут обеспечены работой. Объем инвестиций составил 93,5 млрд.тенге. Под строительство завода выделено 100 гектаров земли, 501 гектар -под склад. В 2016 году проект включен в республиканскую карту индустриализации, ввести завод в эксплуатацию планируется в 2023 году.

Гүлшара Әбдіқалықова праймериз үміткерлеріне өз таңдауын жасады

03/10/2020 0 22

БӨЛІСУ 0

«Nur Otan» праймеризі партия лидері Елбасы Нұрсұлтан Назарбаевтың тапсырмасымен еліміздің партиялық-саяси даму тарихында тұңғыш рет республикалық партияішілік сайлау ауқымында өтіп жатыр. Бір жарым айға жуық созылған саяси доданың үздіктеріне дауыс беру Сыр өңірінде де қызу өтуде.

Бүгін Қызылорда облысының әкімі Гүлшара Әбдіқалықова партия мүшесі, облыстық партия филиалының төрағасы ретінде А.Тоқмағанбетов атындағы мәдениет үйінде орналасқан №13 дауыс беру орнына келіп, **лайықты деп таныған азаматтарға** веб-портал арқылы онлайн дауыс берді.

Филиал төрағасы праймериз шараларының басым көпшілігінің онлайн форматтарда өткізілуі партияластар үшін үміткерлердің бағдарламаларымен кеңінен танысуға мүмкіндік бергенін және онлайн дауыс берудің алғаш рет өкізілуіне қарамастан жерлестеріміздің белсенді қатысып жатқандығын атап өтті.

«Әлеуметтік желілерде ашық өткізілген дебаттар көпшіліктің қызығушылығын туғызды. Мен барлық үміткерлердің үгіт-насихат жұмыстарымен таныспын. Үгіт жұмыстарының ең бір ауқымды кезеңінде жария пікір сайысқа қатыстым. Үміткерлер өздерін жан-жақты көрсетуде. Еліміздің дамуына, өңіріміздің әлеуметтік экономикалық көрсеткіштерін арттыру бағытында көптеген мәселелерді көтеріп, олардың шешу жолдарын ұсынып жатыр. 1 қазаннан басталған дауыс беру барысы да Праймериздің ашық өткізіліп жатқанын көрсетуде. Дауыс беру барысы жеңіл және түсінікті түрде ойластырылған. Бүгін дауыс беру арнайы орындарда онлайн форматта және шалғай ауылдарда бюллетень арқылы өткізілуде. Қазір мен де Тұңғыш Президент – Елбасы Нұрсұлтан Әбішұлы Назарбаевтың бастамасын қолдап, өз таңдауымды жасадым. Бұл тұрғыда өңірдегі барлық партияластарымызды мықты көшбасшыларды таңдау үшін дауыс беруге толық қатысуға және өз таңдауларын дұрыс жасауға шақырамын», – деді Гүлшара Әбдіқалықова.

Атап өту керек, Қызылорда облысы бойынша 485 үміткер бақ сынауда. Облыстың қалалары мен аудандарында дауыс беруге арналған 133 орын анықталды. Олардың 103-де дауыс беру онлайн форматта, ал интернет желісінің жылдамдығы төмен елді мекендердегі 30 дауыс беру орындарында қағаз бюллетеньдер арқылы жүргізілуде. Нақты кезеңде өңірдегі 43742 партия мүшесінің 80 пайызға жуығы онлайн дауыс беріп үлгерді. 6956-і қағаз бюллетеньдер арқылы өз таңдауларын жасамақ.

Қызылордада әлеуметтік нысандар жылу маусымына дайын

03/10/2020 0 15

БӨЛІСУ 0

Бүгінде Қызылорда облысында коммуналдық кәсіпорындардың жөндеу жұмыстары 97%-ға, ал әлеуметтік сала нысандары мен автономды қазандықтардың жөндеу жұмыстары 100%-ға толықтай орындалды.

Сонымен қатар орталықтандырылған жылу жүйесіне қосылған көп қабатты тұрғын үйлердің дайындығы 97%-ды құрайды. Облыс бойынша қыс мезігілінде әлеуметтік саладағы нысандарға 40 мың тоннаға жуық қатты отын және 25 мың тоннадан аса сұйық отын қажет етіледі. Тиісінше жергіліті тұрғындардың қажеттілігіне 165 мың тоннадай көмір керек.

Қазіргі таңда, тұрғындарға қажетті көмірдің тең жартысы яғни, 85 мың тоннасы жеткізілді. Қала және аудан тұрғындары үшін көмір бағасының өсуіне жол бермеу мақсатында көмір өндіретін кәсіпорындармен тікелей келісім-шарт жасау бойынша жұмыс жүргізілуде. Тұрғындар мен әлеуметтік нысандарға көмір отынын сақтап, өткізетін 30 көмір жинақтаушы қойма бар. Оның ішінде 5-еуі Қызылорда қаласында, 25-і аудандарда.

Уборка урожая в Кызылординской области идет круглые сутки

03/10/2020 0 13

ПОДЕЛИТЬСЯ 0

Настоящая битва за урожай развернулась в Кызылординской области. Перед рисоводами региона стоит непростая задача – собрать зерно до начала сезонных дождей.

Поэтому работы на полях идут круглые сутки. В числе первых косовицу завершают хозяйства Кармакшинского района.

Многие хозяйства области к уборке риса приступили с небольшим опозданием. Сказался дефицит поливной воды и позднее созревание культуры. Тем не менее аграрии рассчитывают на высокие сборы. В этом году под зерновые в регионе отвели 184 тысячи гектаров. Почти половину из них занял рис. На сегодняшний день 80% урожая уже собрано. А это почти 325,5 тыс. тонн зерна, 52 тыс. тонн из которых собрано с полей Кармакшинского района. Битва за урожай здесь продолжается – техника и люди на полях круглые сутки, в частности на полях хозяйства Мурата Сарсенбаева. В прошлом году оно смогло добиться лучших результатов в районе.

Рисоуборочная кампания продолжается. Завершить её планируется через две недели.

Кызылорда: Бюджетные средства под контролем

03/10/2020 0 15

ПОДЕЛИТЬСЯ 0

В период чрезвычайной ситуации в Кызылординской области усилен контроль над эффективным расходованием бюджетных средств, выделенных на реализацию антикризисных мер. Соответственно, в результате проведенных работ в госбюджет было внесено около полутора миллиардов тенге. Об этом сообщил первый заместитель прокурора области Талгат.

В целях противодействия теневой экономике, распоряжением прокурора области, создана межведомственная рабочая группа. Данная группа провела анализ исполнения налоговых обязательств крупными компаниями. По итогам проведенной налоговой проверки Департаментом государственных доходов по области в отношении 10 юридических лиц, начислен дополнительный налог на сумму 352 млн.тенге, из них 200 млн. тенге поступил в бюджет.

В результате работы проведенной органами прокуратуры в бюджет поступил более 1,4 млрд.тенге.

Кызылорда: В Аральском районе открыли два рыбных цеха

03/10/2020 0 10

ПОДЕЛИТЬСЯ 0

В Аральском районе в населенном пункте Акбасты открылись 2 рыбных цеха. Раньше сельчане продавали выловленную в море рыбу посредникам, а теперь сами перерабатывают и выставляют на рынок готовый продукт.

Жандос Кулманов на собственные средства построил цех по хранению 100 тонн рыбы. Поступившую рыбу сначала моют и чистят. Затем замораживают и кладут в ящик, так рыбу можно сохранить надолго. У предпринимателя есть специальный рыболовный район на море, здесь работают 50 рыбаков плюс в цехе 20 человек.

На Кокаральском рыбоперерабатывающем заводе рыба подвергается глубокой переработке. Крупную рыбу коптят и отправляют на рынок. Также производятся рыбные консервы. Молодую рыбу смешивают с различными специями, отваривают в горячей воде и прессуют в банки. Технология производства простая, но вкус неповторимый, срок хранения большой.

Қызылордада «Алтын белгі» иегерлерінің 89 алғашқы ұстазы шипажайға жолдама алды

04/10/2020 0 40

БӨЛІСУ 0

Қызылорда қаласында мұғалімдер күніне арналған «Ұстаз, Сіз құрметке лайықсыз» тақырыбында мерекелік шара өтті.

Ұстаздар күні мерекесімен тұспа тұс келген қарттар күні мерекесіне орай 75 жас мерейтой иесі №171 орта мектептің ардагер ұстазы Мадина Әліпбаева марапатталды.

Сонымен қатар, қалалық білім жанындағы ұстаз ардагерлер кеңесінің төрағасы Мылтықбай Баймбетов және белсенді кәсіподақ төрағалары «Құрмет грамотасын» иеленді.

Шәкірт тәрбиелеудегі өлшеусіз еңбектері үшін бірқатар ұстаздар облыстық білім басқармасы мен кәсіподақ комитетінің бірлескен «Құрмет грамотасына» ие болды.

Сонымен қатар 2019-2020 оқу жылының 153 «Алтын белгі» иегерлерінің 89 алғашқы ұстаздарына «Бір көлік» шипажайына жолдама берілді.

Қызылорда: Арал ауданында екі балық цехы ашылды

04/10/2020 0 52

БӨЛІСУ 0

Қызылорда облысының Арал ауданындағы Ақбасты елді мекенінде 2 балық цехы ашылды. Бірі балықты сақтайды, енді бірі су маржанын өңдейді. Ауыл тұрғындары осыған дейін теңізден аулаған балықты арзан бағада делдалдарға өткізіп келсе, енді өздері өңдеп, нарыққа дайын тауарды шығарады.

«100 тонна балықты сақтайтын цехты кәсіпкер Жандос Құлманов оны өз қаражатына салды. Мұнда келген балық алдымен жуылып, тазартылады. Сондай кейін қатырылып, қорапқа салынады. Яғни, балық ұзақ мерзімге жарамды. Кәсіпкердің теңізде балық аулайтын арнайы бір учаскесі бар. Онда 50 балықшы су маржанын аулайды. Ал цехта 20 адам жұмыс істейді», – дейді аудан әкімі Мұхтар Оразбаев.

Ал Көкарал балық өңдеу цехында су маржаны терең өңделеді. Ерекшелегі, көпшілік бағаламайтын майда шабақтарды кәдеге жаратады. Яғни, ет тартқыштан өткізіп, фарш дайындайды. Ал ірі балықты қақтап, нарыққа шығарады. Сондай-ақ, цехта бұқтырылған балықтан арнайы консервіленген өнім әзірленуде. Шабақ балықтарға түрлі дәмдеуіштер қосылып, ыстық суға қайнатылады, банкіге басылады. Жасалу технологиясы қарапайым, бірақ дәмі ерекше, сақталу мерзімі ұзақ.

Қазалы: Сарбұлақ ауылына ұялы байланыс желісі тартылады

04/10/2020 0 36

БӨЛІСУ 0

Қазалы ауданының Қызылқұм беткейінде Сарбұлақ деген елді мекен бар. Аудан орталығынан 100 шақырым қашықтықта орналасқан ауылдың халқы мал шаруашылығымен айналысады.

Шалғайдағы сарбұлақтықтар көптен бері ауылға ұялы байланыс желісін тарту жөнінде мәселе көтеріп жүрген болатын. Бұл мәселенің де шешімі табылды. Енді Сарбұлақ ауылының тұрғындары жыл аяғына дейін заманның озық техникасы саналатын ұялы телефонды пайдаланып, «Activ» нөмір ұстайтын күн алыс емес.

Бұл жөнінде Қазалы ауданының әкімі Мұрат Ергешбаев ауыл тұрғындарымен кездескенде айтып берді. Аудан басшысы одан бөлек ауданда атқарылып жатқан жұмыстармен де таныстырды. Ауылдағы №78 мектепте өткен кездесуде тұрғындар өздерінің ұсыныс-пікірлерін жеткізіп, сұрақтарына жауап алды.

Сарбұлақ ауылына сапар барысында Мұрат Налхожаұлы Қуандария арнасына салынған су тоспасының (шлюздің) жөндеу жұмыстарымен танысты.

Өткен жылы Сарбұлақ елді мекенін аяқ сумен, ауыл төңірегіндегі егістік пен мал жайылым шабындықтарын суландыру мақсатында салынған су тоспасының екі жағындағы бетон қалқандары судың ағысы және жердің құмшауыт болуынан құлап қалған болатын. Қазіргі таңда облыстық жұмылдыру дайындығы басқармасы арқылы су тоспасын жөндеу, қалпына келтіру жұмыстары жүргізілуде.

Қазіргі таңда құрылыс жұмыстары аяқталуға жақын қалды. Бас мердігер «Сыр маржаны» ЖШС құрылыс жұмыстарының 80 пайызын орындаған.

Кызылординские рисоводы скосили 76 646 гектаров

04/10/2020 0 18

ПОДЕЛИТЬСЯ 0

Кызылординские рисоводы скосили 76 646 гектаров, обмолотили -65431.Средняя урожайность 54,7 цн, что на 2,3 цн больше, чем в 2019 году. С начала жатвы в закрома засыпано 357 843 тн зерна.

Самые большие площади под рисом у аграриев Жалагашского района -21 600 га. Здесь несколько крупных хозяйств. Рисовые поля ТОО «Сарке батыр» находятся в ауле Аксу Жалагашского района. Нынешняя жатва у хозяйства – 17 по счету. Здесь 1335 га риса, 30 га – пшеницы, 130 га – сафлора, 869 га – старой и новой люцерны. Средняя урожайность в 2019 году была 63 цн риса.

ТОО «Мега-Агро» сеет 980 га риса в ауле имени Шаменова. Есть еще 51 га сафлора, 87 га новой люцерны, 240 га старой люцерны. Ежегодно обновляется парк техники.

В ТОО «Байтабын» идет 20-я жатва. До конца уборки, а здесь 1409 гектаров риса, осталось несколько дней. В товариществе есть два склада для хранения семян, ангар для техники, зерноочистительное оборудование фирмы «Петкус».

ТОО «Тан ЛТД» из аула Тан в прошлом году получило статус семеноводства хозяйства. Ежегодно проводятся работы по обновлению техники и сейчас здесь 50 агрегатов и авто.

По данным областного управления сельского хозяйства, все рисоводческие объединения завершат жатву до 15 октября. Крупные хозяйства уже завершили уборку, им остается обмолот. У тех, где есть рисзаводы, зерно с тока отправляется на переработку. Есть и те, кто уже отправляет рис на экспорт и на продажу на внутренний рынок. Нынешняя жатва была трудной из-за маловодья на Сырдарье, но, несмотря на это, многие хозяйства получили среднюю урожайность выше 65 цнт. Впервые в этом сезоне, за много лет, 11 % всего рисового клина области, заняли сорта риса местной селекции.

Экспериментальный проект по сохранению рыбных запасов внедряют в Приаралье

04/10/2020 0 14

ПОДЕЛИТЬСЯ 0

Больше 15-ти миллионов сеголеток и двухлетних мальков ценных промысловых пород рыб в этом году пополнили рыбные запасы Малого Аральского моря и реки Сырдарьи. Это обычный ежегодный процесс. Но на протяжении многих лет для рыбоводов злободневным остаётся вопрос сохранения этого морского богатства.

Этим летом на Кокаральской плотине установлена гидроакустическая рыбозащитная установка. Среди стран СНГ она впервые используется на казахстанских водоёмах.

Государственный рыбопитомник «Камыстыбас» с 70-летней историей – единственное предприятие в регионе, которое разводит мальков карпа, сазана, белого амура и толстолобика. Выращивают их в летнее время в 34-х инкубационных прудах, а осенью миллионы сеголеток спускаются в устье Малого Арала. Как говорят рыбоводы, в этом году объём средств для выращивания рыбы, уменьшился. Хотя потенциал питомника намного выше.

«В 2019 году было выделено 283 миллиона тенге. А в этом году финансирование уменьшилось на 20 миллионов тенге. В принципе, наше учреждение имеет возможность достигать более высоких показателей. За одно лето мы можем вырастить около 18 миллионов мальков», – отметил и.о. директора рыбопитомника Айдос Есепбаев.

Несмотря на объем финансирования, рыбоводы ежегодно успешно справляются с принятыми обязательствами. По нормативам вес каждого малька должен в среднем составлять не меньше 20-и и 25-и граммов в зависимости от породы рыбы. Контроль над этим производит специально созданная комиссия.

«Для увеличения рыбных запасов в рыбопитомнике «Камыстыбас» выращивается 14 миллионов 800 тысяч сеголеток и 420 тысяч мальков двухлетних карповых и растительноядных рыб. Так 52% из 15 миллионов 220 тысяч штук молоди рыбы отправляются в реку Сырдарью, остальные – в Малое Аральское море», – сказал заместитель руководителя Территориальной инспекции лесного хозяйства и животного мира Марат Нурмагамбетов.

Казалось бы, все хорошо. Однако существует другая проблема – труд рыбоводов может пропасть даром. Вопрос уже многие годы актуален на Кокаральской плотине, построенной 14 лет назад в рамках масштабного проекта по спасению северной части Аральского моря. 13-километровая дамба разделила некогда большое море на две части – на пресный Малый и солёный Большой Арал.

Ежегодно через Кокаральскую плотину в Большой Арал проходит около четырех тысяч тонн рыбы. В летний период из-за высокой солёности воды в ней вся рыба там погибает. И чтобы такого не происходило больше, на Кокаральской перемычке на Малом Арале установлено вот такое гидроакустическое рыбозащитное устройство. Звуки из подводных динамиков отпугивают рыб на расстоянии шести метров. Хотя проект экспериментальный, но специалисты уверяют – эффект есть.

Кызылординский рис экспортируется в Таджикистан

04/10/2020 0 15

ПОДЕЛИТЬСЯ 0

В Кызылординской области более месяца идет жатва риса. Началась она 25 августа и продолжится примерно до 15 октября. Массово ее начали 5 сентября.

ТОО «Рза-Агро» Казалинского района продолжает жатву риса. из 2 400 га они скосили 1050, обмолотили 670 га. Средняя урожайность в эти дни 47 цн. Хозяйство в этом сезоне закупило трактора, лазерные планировщики и другую технику. Кроме риса здесь сеют кукурузу на силос, а также ячмень, пшеницу и люцерну для собственной фермы.

Ранним утром на поля выходят 5 бригад. Они трудятся до поздней ночи. Рис с поля отправляется на сушку, переработку и после в хранилища. Какую-то часть нового урожая аулчане уже отправили в Алматы, Актобе, Шымкент, на внутренний рынок Кызылорды и на экспорт в Таджикистан. На очереди еще одна отправка – в Украину.

По данным статистики, самое большое количество экспортируемого кызылординского риса отправляется именно в Таджикистан – почти 40%.

Как отмечает руководитель районного отдела сельского хозяйства Нурлан Аманбай, в районе в этом сезоне рис занял 6494га. Еще два больших хозяйства в районе убирают рис – ТОО «Сыр маржаны» и АО «Актобе и К». У них площади под рис занимает до 2 тыс га. Хозяйства имеют мощную технику для уборки риса и перерабатывающие заводы, а также отправляют рис на продажу на внутреннем рынке и на экспорт.

За 8 месяцев 2020 года из района на экспорт было отправлено 1694 тн шлифованного риса. Сезон для всех земледельцев был трудным из-за маловодья. Воды для полива не хватало, поэтому рисоводам приходилось использовать насосы. Тем не менее, рисоводы вступили в жатву и планируют завершить ее до середины октября.

Кызылорда: 13300 га Аральского моря были посеяны саксаулами

04/10/2020 0 16

ПОДЕЛИТЬСЯ 0

За последние три года на осушенной земле Аральского моря были посажены саксаулы на 13300 гектаров. Проект реализован Фондом сохранения биоразнообразия Казахстана за счет безвозвратных средств государства Южной Кореи.

Для лесомелиоративных работ на осушенном дне Аральского моря в специальных питомниках выращиваются и изготавливаются саксаульники. За три года на высушенной части моря были высажены 5 миллионов саженцев саксаула.

«Основной целью проекта, является улучшение экологического состояния местности. Как известно, в данных краях часто бывают оползни, и поэтому был выбран саксаул. Так как способна удерживать около 4 тонн песка», – сказал руководитель областной территориальной инспекции лесного и животного мира Галымжан Оракбаев.

С 1980 года по настоящее время на 190 тысяч гектарах засухи Аральского моря были посеяны саксаулы.

Қызылорда: Арал ауданында 13300 гектар жерге сексеуіл егілді

05/10/2020 0 6

БӨЛІСУ 0

Соңғы үш жылда Арал теңізінің құрғаған ұлтанының 13300 гектар жеріне сексеуіл егілді. Жоба Қазақстанның биоалуандығын сақтау қорымен Оңтүстік Корея мемлекетінің қайтарымсыз қаржысы есебінен жүзеге асты.

Арал теңізінің құрғап қалған табанындағы орман мелиорациясы жұмыстары үшін арнайы питомниктерде сексеуіл көшеттері өсіріліп, дайындалады. Жоба аясында теңіз табанына үш жылда 5 миллион түп сексеуіл көшеті отырғызылды.

«Үш жылға жоспарланған жобаның негізгі мақсаты экологиялық жағдайды жақсарту. Өздеріңізге мәлім, Аралда құм көшкіні көп болады. Сондықтан сексеуіл таңдалды. Оның бір тамыры 4 тоннаға жуық құмды ұстап тұруға қабілетті», – деді облыстық орман және жануарлар дүниесі аумақтық инспекциясының басшысы Ғалымжан Орақбаев.

Жалпы, 1980 жылдан бастап бүгінгі күнге дейін Арал теңізінің құрғап қалған табанының 190 мың гектарына сексеуіл егілді.

Сыр өңірінде коронавирустық инфекциясының екінші толқынына дайындық жұмыстары жүргізілуде

05/10/2020 0 5

БӨЛІСУ 0

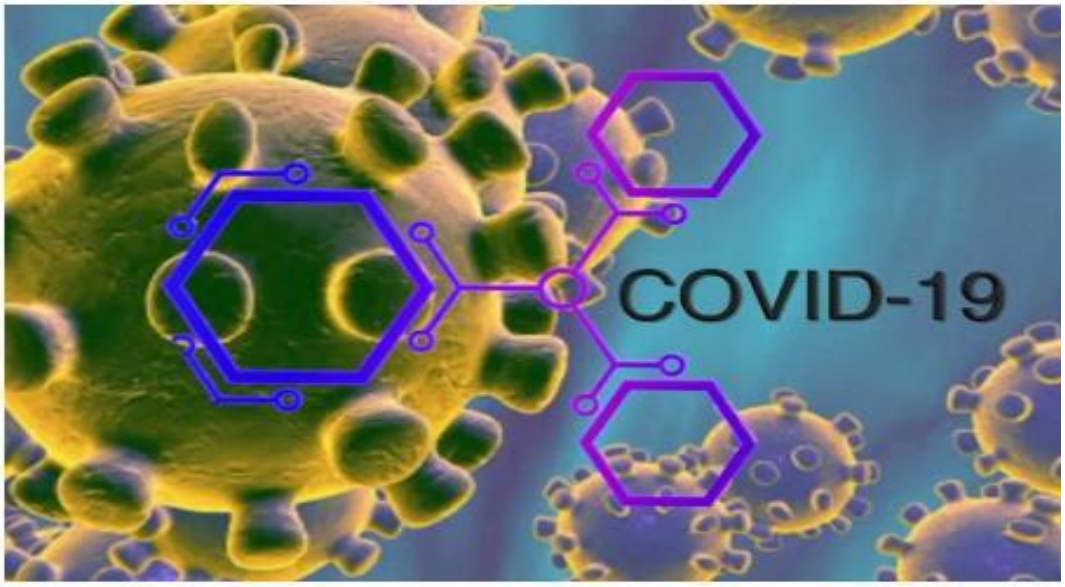

Дүниежүзілік денсаулық сақтау ұйымының болжамы бойынша күзгі маусымда пандемияның екінші кезеңі болуы мүмкін.

Осыған орай, «COVID-19» пандемиясының екінші кезеңінде Қызылорда облысында инфекция жұқтырған науқастарды уақытылы қамтамасыз ету үшін дәрі-дәрмектер тізімі жасақталуда.

Пандемияның 1-кезеңінде орын алған дәрі-дәрмектер тапшылығын болдырмас үшін стационарлық және емханалық жағдайда жетіспеген дәрілік заттарға облыстық бас пульмонолог, облыстық бас инфекционистпен сараптама жасалып, «COVID-19» індетін емдеу хаттамасына сәйкес жасақталды.

Тізімді жасақтау барысында короновирус және вирустық пневмония науқастарына 1-кезеңде қолданылған дәрілік препараттар негізге алынды.

Құрылған қорға дәрілік заттарды сатып алуға қажеттілік 350 млн. теңге қаражатты құрап отыр.

Сонымен қатар, қажет болған жағдайда 21 инфекциялық және провизорлық төсек орындар қайта ашылатын болады. Жалпы саны 3000 орынды құрайды.

Сондай-ақ, 200 төсек орынды тез соғылатын модульді инфекциялық аурухана құрылысына жер бөлініп, қазіргі таңда дайындық жұмыстары жүргізілуде.

Қазақстан Республикасының Денсаулық сақтау министрлігіне 96 өкпені жасанды желдету (ИВЛ) аппаратына сұраныс беріліді.

Жергілікті бюджеттен 4 флюро және 4 дана стационарлы рентген аппаратын сатып алу жоспарлануда.

2020 жылдың күз мезгіліндегі коронавирустық инфекциясының болжамды екінші толқынына жүйелі дайындық жұмыстары жүргізілуіне орай, 3500 медицина қызметкерлерінің резерві құрылды.

Сонымен қатар, көпбейінді облыстық ауруханасы және Қазалы ауданаралық ауруханасы жанынан демеушілік көмек арқылы оттегі станциясын құру жоспарлануда.

Атап айтқанда, Петро Казахстан компаниясының демеушілігімен Қазалы ауданында жалпы құны 79,3 млн теңге құрайтын 1 оттегі станция салынатын болады. Осы станция арқылы Арал және Қармақшы аудандарын, Байқоңыр қаласын оттегімен қамтамасыз етіледі.

Ал, екінші оттегі станциясы ҚазГермұнай компаниясының демеушілігімен «Көпбейінді облыстық ауруханасы» ШЖҚ КМК базасынан салынатын болады. Жобаның құны 93,8 млн теңге. Бұл қала аумағындағы ауруханаларды және Сырдария, Жалағаш аудандарын қамтамасыз ететін болады.

В Кызылординской области ведется работа по подготовке ко второй волне коронавирусной инфекции

05/10/2020 0 8

ПОДЕЛИТЬСЯ 0

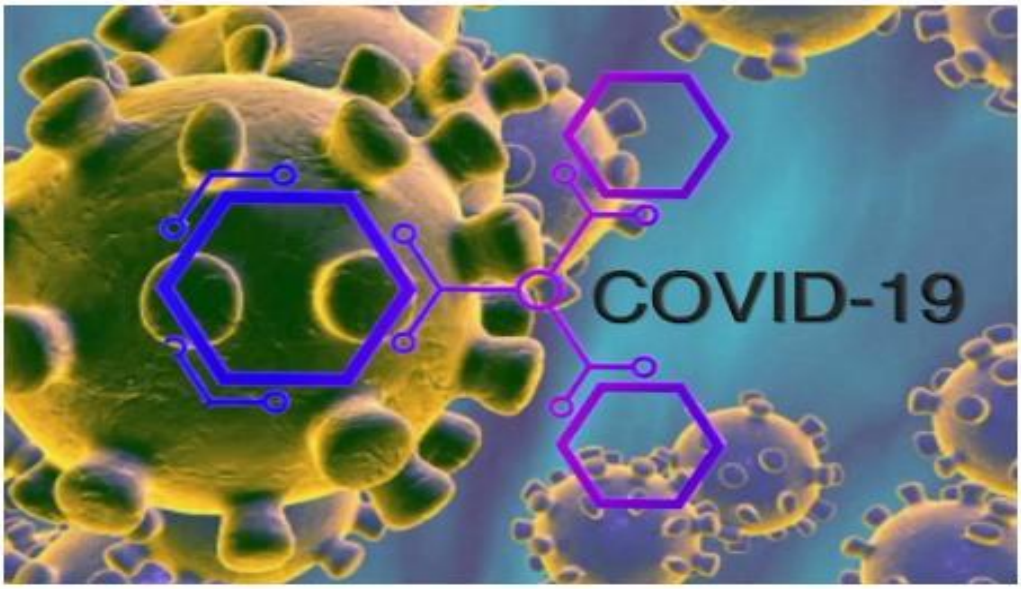

По прогнозам всемирной организации здравоохранения осенний сезон может стать началом второго этапа пандемии «COVID-19».

В связи с этим, для своевременного обеспечения инфицированных больных, формируется перечень лекарственных средств.

Во избежание дефицита лекарственных препаратов в стационарных и поликлинических учреждениях, имевшего место в период 1 этапа пандемии, главным пульмонологом и главным инфекционистом области проведена экспертиза недостающих лекарственных средств, составлен протокол лечения инфекции «COVID-19».

При составлении списка препаратов в основу взяты лекарственные препараты, которые были использованы для лечения больных короновирусом и вирусной пневмонией в период 1 этапа эпидемии. На приобретение лекарственных средств выделено 350 млн. тенге.

В случае необходимости, возобновят деятельность 21 инфекционный и провизорный центр, где есть возможность развернуть до 3000 койко-мест.

Кроме того, выделена земля под строительство модульной инфекционной больницы на 200 коек, в настоящее время в рамках реализации проекта ведутся подготовительные работы.

В министерство здравоохранения Республики Казахстан подана заявка на поставку в область 96 аппаратов искусственной вентиляции легких (ИВЛ). Из местного бюджета планируется приобретение 4 флюро и 4 стационарных рентгеновских аппаратов.

В рамках системной подготовки к предполагаемой второй волне коронавирусной инфекции сформирован кадровый резерв из 3500 медицинских работников.

При поддержке спонсоров планируется строительство кислородных станций при многопрофильной областной больнице и Казалинской межрайонной больнице.

В частности, при поддержке компании Петро Казахстан в Казалинском районе будет построена кислородная станция на общую сумму 79,3 млн. тенге, которая будет обеспечивать кислородом лечебные учреждения Аральского и Кармакшинского районов, а также город Байконыр.

Вторая кислородная станция при поддержке компании КазГерМунай будет построена на базе КГП на ПХВ «Многопрофильная областная больница». Стоимость проекта составляет 93,8 млн. тенге. Строительство этой станции предусматривает обеспечение кислородом больниц на территории областного центра, Сырдарьинского и Жалагашского районов.

Қызылорда облысында ауылдық елді мекендерді мобильді интернетке қосу жұмыстары жүргізілуде

05/10/2020 0 5

БӨЛІСУ 0

Сыр өңірінде 2021 жылға қарай 47 ауылдық елді мекенге мобильді интернет орнату жұмыстары басталады. Мамандар аймақтағы елді-мекендерді кең жолақты интернетпен қамту мәселесі кезең-кезеңімен шешілетінін айтып отыр. Бүгінде 230 ауылдық елді мекеннің 160-ы кең жолақты интернетпен қамтылған. Ал, 3G және 4G мобильді интернетімен қамтамасыз етілмеген 70 ауылдық елді мекен бүгінгі күні проблемалық деңгейде. Бұл ретте бірлескен іс-шаралар жоспары қабылданып, ҚР Цифрлық даму, инновациялар және аэроғарыш өнеркәсібі министрлігі мен байланыс операторларының арасындағы меморандумға сәйкес 30 елді мекенді кең жолақты интернетке қосу жоспарланды.

Облыстық цифрлық технологиялар басқармасының мәліметінше, 30 елді мекеннің 23-іне базалық станциялары бар антенна құрылыстарын салу немесе орнату жұмыстары жүргізіледі. Оның ішінде «Beeline» операторының 4 базалық станциясы және «Kcell» операторының 19 базалық станциясы бар.

Мамандар ауылдық жерлерге интернет орнату бірнеше кезеңдік жұмысты құрайтынын қаперге салды. Мәселен, процесті орындау үшін жер учаскесін ресімдеу, электр энергиясын желіге қосу үшін техникалық шарттар алуға, құрылыс жұмыстарын жүргізуге, пайдалануға рұқсат беру құжаттарын рәсімдеу айтарлықтай уақыт алатынын айтып отыр.

Қазіргі күні сала мамандары «Beeline», «Kcell» компанияларымен қолда бар 2G радиорелейкаларын 3G-ге жаңғырту жүргізу және бір оператордың қолданыстағы базалық станцияларын басқа екі компанияға қосу жұмыстарымен айналысуда.

Кызылорда: Ведется работа по подключению сельских населенных пунктов к мобильному интернету

05/10/2020 0 4

ПОДЕЛИТЬСЯ 0

В Кызылординской области в 2021 году начнется работа по подключению 47 сельских населенных пунктов к мобильному интернету. По словам специалистов, вопрос охвата населенных пунктов региона широкополосным интернетом будет решаться поэтапно. На сегодняшний день из 230 сельских населенных пунктов 160 – обеспечены широкополосным интернетом. Вопрос обеспечения остальных 70 сельских населенных пунктов мобильным интернетом 3G и 4G остается не решенным. В связи с этим, согласно меморандуму между Министерством цифрового развития, инноваций и аэрокосмической промышленности РК и операторами связи, принят план совместных мероприятий, в рамках которого до конца текущего года планируется подключение к широкополосному интернету еще 30 населенных пунктов.

По данным областного управления цифровых технологий, из 30 вышеназванных населенных пунктов в 23 будут проведены работы по строительству и установке антенных сооружений с базовыми станциями. В том числе 4 базовых станции оператора «Beeline» и 19 базовых станций оператора «Kcell».

Специалисты отметили, что установка интернета в сельской местности состоит из нескольких этапов. При выполнении соответствующих работ определенное время займет оформление земельного участка, получение технических условий на подключение к сети электрической энергии, оформление разрешительных документов на производство строительных работ и эксплуатацию.

В настоящее время специалисты данной сферы совместно с компаниями «Beeline» и «Kcell» занимаются модернизацией существующих радиорелейных каналов 2G к 3G и подключением существующих базовых станций к другим двум компаниям.

Қызылорда облысында қалдықтарды тазарту бағытында жұмыстар атқарылуда

05/10/2020 0 5

БӨЛІСУ 0

Қызылорда облысында «Жасыл экономикаға» көшуі жөніндегі Тұжырымдаманың қалдықтарды басқару саласындағы 3 нысаналы индикатор бойынша жұмыстар атқарылуда. Атап айтқанда, Қалдықтардың өңдеу үлесін арттыру. Бұл бағытта жалпы облыс аумағында түрлі қалдықтарды тасымалдау, жинақтау, қайта өңдеу және жою саласында 40 тан астам кәсіпкерлік субъектілері жұмыс жасайды. 2020 жылдың 6 айында жинақталған 58,5 мың тонна қатты тұрмыстық қалдықтардың 10,5 мың тоннасы өңделді. Пайыздық үлесі 17% құрады.

Халықты тұрмыстық қатты қалдықтарды жинау және тасымалдау қызметімен қамту бойынша да бірқатар жұмыстар атқарылуда. Облыс тұрғындарының 70,8% тұрмыстық қатты қалдықтарды тасымалдау қызметімен қамтамасыз етілген.
Сонымен қатар, полигондарды экологиялық және санитариялық талаптарға сәйкестендіру мақсатында облысқа қарасты елді мекендерге барлығы 402 гектар жер учаскелері белгіленді.

Қызылорда қаласында мемлекеттік-жекешелік әріптестік аясында қалдықтарды сұрыптайтын кешеннің құрылысы аяқталды. Жаңа кешенде жылына 60 мың тонна қалдықтар сұрыпталатын болады.

Арал қаласындағы полигон құрылысына қажетті қаржы облыстық бюджеттен бөлініп, құрылыс жұмыстары жүргізілуде.

Жалағаш, Сырдария, Шиелі аудандарына жаңа полигондар мен сұрыптау кешендерінің жобалары әзірленуде.

Сондай-ақ, «Birgemiz: Taza Alem» жалпыұлттық жобасы және «Волонтер жылы» аясында қоғамдық кеңес, еріктілер және қоршаған ортаны қорғау саласындағы мекемелерінің мүшелерімен жұмысшы топ құрылып, облыс елді мекендерінде санитариялық тазалық, рұқсатсыз орналасқан стихиялық қоқыс үйінділерін анықтауға рейд жұмыстары ұйымдастырылып, бақылауға алынды.

Айта кетейік, стихиялық қоқыс орындарын болдырмау үшін Қызылорда облысының табиғи ресурстар және табиғат пайдалануды реттеу басқармасының жанынан «WhatsApp» мессенджері +7 707 160 53 66 нөмірі арқылы «ЭКО – ПАТРУЛЬ ҚЫЗЫЛОРДА» жобасы жұмыс жасауда.

В Кызылординской области ведется работа по управлению отходами

09/10/2020 0 20

ПОДЕЛИТЬСЯ 0

В Кызылординской области в рамках концепции по переходу к «Зеленой экономике» ведется работа по 3 целевым индикаторам управления отходами.
В частности, принимаются меры по увеличению доли переработки отходов. На сегодняшний день на территории области действуют более 40 субъектов предпринимательства в сфере транспортировки, накопления, переработки и удаления различных отходов. За 6 месяцев 2020 года из собранных 58,5 тыс. тонн твердых бытовых отходов переработано 10,5 тыс. тонн – почти 18%.

Населению оказываются услуги по сбору и транспортировке твердых бытовых отходов. На сегодня такими услугами пользуется 71 % населения области.

Кроме того, 402 га земельных участков в населенных пунктах области, в целях обеспечения соответствия с экологическими и санитарными требованиями, определены под соответствующие полигоны.

К примеру, в городе Кызылорда в рамках государственно-частного партнерства завершено строительство комплекса по сортировке отходов. В новом комплексе будет сортироваться 60 тыс. тонн отходов в год.

За счет средств областного бюджета ведется строительство полигона в городе Аральске.

Разрабатываются проекты для строительства новых полигонов и сортировочных комплексов в Жалагашском, Сырдарьинском и Шиелийском районах.

Кроме того, в рамках общенационального проекта «Birgemiz: Taza Alem» и «Года волонтера» создана рабочая группа, в состав которой вошли члены общественного совета, волонтеры и учреждения сферы охраны окружающей среды, которая организует рейды по санитарной очистке в населенных пунктах области и ведет работу по выявлению несанкционированных стихийных свалок.

Напомним, что при управлении природных ресурсов и регулирования природопользования Кызылординской области по номеру +7 707 160 53 66 мессенджера «WhatsApp», в целях предотвращения стихийных свалок, работает также проект «ЭКО-ПАТРУЛЬ Кызылорда».

Қызылорда облысында жылу беру маусымына дайындық барысы 97%-ға орындалды

06/10/2020 0 24

БӨЛІСУ 0

Қызылорда облысында 2020-2021 жылдардағы жылу беру маусымын тұрақты түрде өткізуге коммуналдық кәсіпорындар ағымдағы және күрделі жөндеу, қайта жаңғырту жұмыстарын бекітілген іс-шаралар жоспарына сәйкес жүргізуде.

Тұтынушыларды электр және жылу энергиясымен, газ және сумен қамтамасыз ететін коммуналдық кәсіпорындардың жөндеу жұмыстары 97%-ға орындалды.

Орталықтандырылған жылу жүйесіне қосылған көп қабатты тұрғын үйлердің дайындығы 97%-ды құрайды.

Облыс бойынша 1185 әлеуметтік сала нысандарының жөндеу жұмыстары 100 % орындалды.

Сонымен қатар, облыс бойынша «Жұмыспен қамтудың жол картасы» және мемлекеттік-жекешелік әріптестік аясында 19 әлеуметтік нысанның жылу қазандықтарын газ отынына бейімделді.

Жалпы қысқа дайындық мәселелері облыстық штабтың тұрақты бақылауында.

В Кызылординской области подготовка к отопительному сезону завершена на 97%

06/10/2020 0 30

ПОДЕЛИТЬСЯ 0

В целях обеспечения бесперебойного проведения отопительного сезона 2020-2021 годов коммунальные предприятия проводят текущий и капитальный ремонт, а также реконструкцию объектов в соответствии с утвержденным планом мероприятий.

Ремонтные работы коммунальных предприятий, обеспечивающих потребителей электрической и тепловой энергией, газом и водой, на сегодняшний день выполнены на 97%.

Готовность к отопительному сезону многоэтажных жилых домов, подключенных к централизованному отоплению, составляет также 97%. Полностью завершены работы по подготовке 1185 объектов социальной сферы.

Кроме того, в рамках «Дорожной карты занятости», а также с применением механизма государственно-частного партнерства, котельные 19 социальных объектов по области адаптированы к газовому топливу.

Вопросы подготовки к зиме находятся на постоянном контроле областного штаба.

Қызылорда облысында күзгі егін жинау жұмыстары жалғасуда

06/10/2020 0 63

БӨЛІСУ 0

Қызылорда облысында үстіміздегі жылы статистикалық мәліметке сәйкес 184,2 мың гектарға ауыл шаруашылығы дақылдары орналастырылды. Оның ішінде дәнді дақылдар 99,9 мың гектар, майлы дақылдар 5,7 мың гектар, мал азықтық дақылдар 61,0 мың гектар, картоп, көкөніс, бақша 17,6 мың гектар. Негізгі дақыл күріштің көлемі 89,5 мың гектар.

Ауыл шаруашылығы дақылдары өткен жылмен салыстырғанда 1,1 мың гектарға артық егіліп отыр.

Сонымен қатар, облыста егісті әртараптандыру бағытында алғаш рет перспективалы дақылдар қант құмайы 70 гектарға, соя 240 гектарға, жүгері дақылы 1 667 гектарға дейін жеткізіліп, ылғал сақтағыш аквагельдерді пайдалану арқылы 80 гектар богарлы жерлерге күздік бидай дақылы егілді.

Жалпы облыс шаруашылық құрылымдары егілген ауылшаруашылығы дақылдарын агротехникалық талаптарға сай егіп, күтіп-баптау жұмыстарын өз мерзімінде жүргізді.

Атап айтқанда, ауыл шаруашылығы дақылдарынан жоғары өнім алу мақсатында 59,8 мың тонна минералдық тыңайтқыштар, 74,6 мың литр гербицидтер сатып алынып, күріш егісінің 65,6 мың гектары арам-шөптерге қарсы өңделіп, 67,5 мың гектары тыңайтқыштармен үстеп қоректендірілді.

Сонымен қатар, егілген 4,2 мың гектар күздік бидай дақылы толығымен жиналып, 9,5 мың тонна өнім алынса, 4,5 мың га жаздық бидайдан 4,6 мың тонна өнім, 597 гектар жаздық арпадан барлығы 270 тонна өнім және 5 гектар сұлыдан 4,7 тонна өнім алынды.

555 гектар дәндік жүгерінің 537 гектары жиналып, 1999 тонна өнім алынды. Орта өнім гектарына 37,2 центнерден айналуда.

Жүгері жинау жұмыстары жалғасып, тары егісін жинау жұмыстары басталуда.
Облыс бойынша картоп, көкөніс және бақша дақылдарын жинау жұмыстары жүргізілуде.

Бүгінгі күні, 3,8 мың гектар картоптың 3,4 мың гектары, 5,6 мың гектар көкөністің 5,5 мың гектары және 8,1 мың гектар бақшаның 8,0 мың гектары жиналып, картоптың әр гектарынан 147,1 центнерден, көкөністен 198,6 центнерден, бақшадан 231,6 центнерден өнім алынуда. Картоп, көкөніс және бақша дақылдарын жинау жұмыстары жалғасуда.

Сондай ақ, майлы дақылдарды жинау бойынша бүгінгі күні егілген 5,4 мың гектар мақсары дақылы толығымен жиналып, 5,5 мың тонна өнім алынса, күнбағыс және соя дақылдарын жинау жұмыстары жүргізілуде.

В Кызылординской области осенние уборочные работы продолжаются

06/10/2020 0 49

ПОДЕЛИТЬСЯ 0

В текущем году согласно статистическим данным по Кызылординской области засеяно 184,2 тыс. га сельскохозяйственных культур. В том числе, зерновые культуры засеяны на 99,9 тыс. га, масличные – на 5,7 тыс. га, кормовые культуры – на 61,0 тыс. га, картофель, овощи, бахчи – на 17,6 тыс. га. Площадь, отведенная под основную культуру, возделываемую в области – рис, составила 89,5 тыс. га.

Посевная площадь сельскохозяйственных культур по сравнению с прошлым годом увеличена на 1,1 тыс. га.

Кроме того, в целях диверсификации, посевы перспективных для региона культур, таких как сахарное сорго доведены до 70 га, соя – до 240 га, кукуруза – до 1 667 га, с использованием влагосберегающих аквагелей на 80 га богарных земель размещены посевы озимой пшеницы.

Сельскохозяйственные культуры сельхозформированиями были посеяны своевременно, в соответствии с агротехническими требованиями, проведена необходимая работа по уходу за ними. В частности, для получения высокого урожая сельскохозяйственных культур закуплено 59,8 тыс. тонн минеральных удобрений, 74,6 тыс. литров гербицидов, 65,6 тыс. га посевов риса обработано против сорной растительности, 67,5 тыс. га – подпитаны удобрениями.

В результате, с убранных 4,2 тыс. га озимой пшеницы получено 9,5 тыс. тонн продукции, с 4,5 тыс. га посевов яровой пшеницы собрано 4,6 тыс. тонн продукции, с 597 га посевов ярового ячменя собрано 270 тонн продукции, с 5 гектаров посевов получено 4,7 тонн овса.

Из 555 га зерновых культур на сегодня урожай собран уже с 537 га, получено 1999 тонн продукции. Средняя урожайность составляет 37,2 центнера с гектара.

Продолжается уборка кукурузы, начаты работы по уборке урожая проса.

Ведется в регионе и уборка картофеля, овощей и бахчевых культур. На сегодняшний день убрано 3,4 тыс. га картофеля из 3,8 тыс. га, 5,5 тыс. га овощей из 5,6 тыс. га и 8,0 тыс. га бахчевых из 8,1 тыс. га. С каждого гектара получают 147,1 центнера картофеля, 198,6 центнера овощей, 231,6 центнера бахчевых культур. Работа в этом направлении продолжается.

Кроме того, ведется уборка масличных культур. На сегодняшний день убрано 5,4 тыс. га посевных площадей сафлора, с которых получено 5,5 тыс. тонн продукции, проводится уборка подсолнечника и соевых культур.

Қызылорда: Арал ауданының өнеркәсіп өндірісінде 6 жоба іске асуда

06/10/2020 0 60

БӨЛІСУ 0

Арал ауданында өнеркәсіп өндірісі қарқынды дамып келеді. Теңізді өлкеде жыл басынан бері өнеркәсіп орындары 10,4 млрд теңгеден артық өнім өндірген. Ал, 8 ай ішінде ауданда барлығы 504,9 мың тонна тұз қазылып, 162,6 мың тонна йодталған тұз, 3,5 мың тонна балық, 170 тонна ет, 452 тонна нан және нан өнімдері өндірілген. Экономика табыс әкелетін бірқатар жобалар қабылданып, жұмыссыз азаматтар жұмыспен қамылған.

Айталық, индустрияландыру бағдарламасының екінші бесжылдығы аясында құны 101,8 млрд. теңгені құрайтын 6 жоба жүзеге асуда. Жоба толық іске асса 1389 азамат жұмыспен қамтылады.

Балық өндірісінен табысын еселеп отырған ауданда биыл 2 балық цехы ашылды. Ақбасты елді мекенінде іске қосылған цехтың бірі балықты сақтайды, ендігі бірі өңдейді.

Цехта 100 тонна балық сақталады. Өндіріс орнында 20 адам тұрақты жұмыспен қамтылған. Ал, екінші цех күніне 40-қа жуық балық консервісін шығарады.

Ауданда «Жұмыспен қамту жол картасы» бағдарламасы аясында бірқатар жұмыстар нәтижелі аяқталды. 16 жоба іске асып, 651 адам екі қолға бір күрек тапқан.

Аральский район: реализуется 6 проектов в сфере промышленного производства

06/10/2020 0 97

ПОДЕЛИТЬСЯ 0

В Аральском районе активно развивается промышленное производство. Так, в приморье с начала текущего года промышленными предприятиями произведено продукции на сумму более 10,4 млрд. тенге. За 8 месяцев т.г. в районе добыто 504,9 тыс. тонн соли, произведено 162,6 тыс. тонн йодированной соли, 452 тонны хлеба и хлебобулочных изделий,170 тонн мяса,3,5 тыс. тонн рыбы.

Реализуется ряд проектов, способствующих развитию экономики районаи обеспечивающих рабочими местами безработных граждан. К примеру, в рамках второй пятилетки программы индустриализации реализуется 6 проектов на общую сумму 101,8 млрд. тенге. По итогам реализации проектовработойбудут обеспечены 1389 граждан.

В текущем году в районе запущено 2 рыбных цеха.Один из цехов, введенных в эксплуатацию в населенном пункте Акбасты, хранит рыбу, а второй- перерабатывает. В цехе хранится 100 тонн рыбы. На производстве постоянной работой обеспечено20 человек. Второй цех выпускает около 40 единиц рыбных консервов в день.

В рамках программы «Дорожная карта занятости» врайоне реализовано 16 проектов, работой обеспечен 651 человек.

Қызылорда облысында волонтерлар «Халық алғысы» медалімен марапатталды

06/10/2020 0 71

БӨЛІСУ 0

Коронавирус инфекциясы пандемиясына байланысты елімізде қалыптасқан күрделі эпидемиологиялық ахуал кезінде дәрігерлер, меценаттар мен волонтерлар, әскери қызметшілер, БАҚ өкілдері халыққа жан-жақты көмек көрсетті.

Оның ішінде халық игілігіне қызмет етken Сыр волонтерларының қызметі ерекше.

Жыл басынан бері Сыр волонтерларының қатысуымен өңірімізде 2 031 мұқтаж отбасыға әлеуметтік көмек көрсетілсе, қатыгездік, әлеуметтік жағдаймен ата-анасынан 6 870 отбасының мектеп жасындағы балаларына қажетті оқу құралдары табыс етілді.

Сондайақ, Құрбан айт кезінде «Ақниет-Сырдария» орталық мешітінің ұйымдастыруымен Қызылорда қаласында 2 930, аудандар бойынша 2 031 отбасыға қайырымдылық қамқорлық көрсетілді. «Хикмет» қайырымдылық қорының демеушілігімен 1 000 отбасыға азық-түлік түрлері көмек берілді. Бұл шараларға меценаттар, мешіт қызметкерлері мен автоволонтерлер жұмылдырылды.

Сыр волонтерлары тек мұқтаж отбасыларға ғана көмек көрсетпей, пандемияға қарсы күресте ерекше үлес қосқан медицина қызметкерлерінің де жан-жақты қолдау көрсетіп келеді.

«Мың алғысқа» акциясы аясында 255 медицина қызметкерлерінің отбасы азық-түлік өнімдерімен, ауруханаларда уақытша еңбек етken 1 700 медицина қызметкері ыстық тамақпен қамтамасыз етілді. Көмек ретінде 72 оттегі баллондары ауруханаларға жеткізілді. Акцияға өңірімізден 88 волонтер мен 25 автоволонтер жұмылдырылды.

Халық, ел ішінде жүрген аз бөлігіміз, қойған азаматтарын Бірлі қолдап. Жұқпалы індетпен қарамастан алдың қолы, халықтың денсаулығы үшін күрескен волонтерлардың ит ішпесін біз жаттарға қанған нәжісіңдер тілеңіз.

Ел қиындығын сәтті қамтамасыз ету әріптестердің ұйымдастыруымен Бірлі азаматтарымыздың ел болашағына бейжай қарамайтындығын көрсетті.

Қызылорда: Гүлшара Әбдіқалықова праймериз қатысушыларымен кездесті

07/10/2020 0 27

БӨЛІСУ 0

Қызылорда облыстық партия филиалының төрағасы Гүлшара Әбдіқалықова партияішілік іріктеуге қатысушыларымен кездесіп, өткен праймериз нәтижелері, үгіт-насихат жұмысы барысында көтерілген өзекті мәселелер турасында сөз қозғап, саяси доданың қатысушыларына алғыс хат табыстады.

«Жария түрдегі партияішілік іріктеу еліміз үшін соны саяси жаңалық болды. Партия Лидері Н.Ә.Назарбаевтың партия жұмысын «жүйелі жаңғырту» аясында ұйымдастырылған бұл бастама ел сұранысын қанағаттандырды десек болады. Праймериз бізге елдің қолдауы мен сеніміне ие болған үздіктерді іріктеумен қатар, партияластарымызды бір-бірімен тығыз байланыстырып, бірлігін бекемдеуге де септігін тигізді. Мұны праймериз барысында үміткерлердің бір-бірін қолдауынан көрдік. Праймеризде жеңген мен жеңілген болған жоқ. Алғаш рет өткізіліп отырған саяси шараға қатысушылардың барлығы үлкен батылдықтарын көрсетті. Әсіресе жастарымыз мол тәжірибе жинақтады. Көздеген мақсатына жетпеген үміткерлер партиялық кадрлық резервке енгізу арқылы түрлі кеңестер мен комиссиялар жұмыстарына қатыстырылады. Бұл өз кезегінде партия қатарына жаңадан келген әріптестеріміз бен жастарға келесі праймеризге дейін тәжірибе жинақтауға да септігін тигізетін болады деп есептеймін», – деді үміткерлерге жылы лебізін білдіру барысында Гүлшара Әбдіқалықова.

Сыр өңірі бойынша праймеризге 501 кандидат тіркелген. Дауыс беру кезеңіне 485 адам жетті. Үміткерлердің 32 пайызы әйелдер болса, 28 пайызы 35 жасқа дейінгі жастар. Кандидаттардың үгіт-насихат жұмысы кезінде 85 дебат ұйымдастырылған. 32 мыңнан астам партия мүшелерін қамытаған 2 мыңға жуық кездесулер өткізіліп, 1 мыңнан астам ұсыныстар жинақталған. Облыста барлығы 43 742 партия мүшесінің дауыс беруі жоспарланды. Партия мүшелерінің 32 441 (88%) онлайн форматта, 6953-і (100%) бюллетень арқылы дауыс берді. Жалпы облыстағы дауыс беру көрсеткіші 90,1% (39 394) құрайды.

Жиын барысында праймериз қатысушылары да сөз алып, өз пікірлерімен бөлісті.

Қызылордада медицина саласының қызметкерлері «Халық алғысы» медалімен марапатталды

07/10/2020 0 66

БӨЛІСУ 0

Қызылордада медицина саласы қызметкерлерінің коронавирус инфекциясымен күрестегі еселі еңбектері үшін облыс әкімінің орынбасары Н. Байқадамов медицина қызметкерлеріне «Халық алғысы» медалін табыстады.

Сыр өңірінде 17 647 медицина маманы жұмыс жасайды. Аймақта «COVID-19» инфекциясына қарсы күрес шараларына тартылған, жұқтырған және қайтыс болған медицина қызметкерлерін қаржылық қолдау мақсатында үстемеақы мен жәрдемақы төленуде. Наурыз, сәуір, мамыр, маусым айларына барлығы 1 млрд. 117,6 млн. теңге, ал, шілде айына барлығы 3394 қызметкерге 943,4 млн. теңге үстемеақы берілді.

Қызмет барысында коронавирус инфекциясын жұқтырған медицина қызметкері анықталып, олардың 123-не (115 жұқтырған, 8 қайтыс болған), бір реттік жәрдемақы төлеу ұсынылды. Бүгінде олардың 55-іне жәрдемақы төленді.

Мемлекет басшысының Жарлығы бойынша Мемлекеттік наградамен өңірімізде 23 әріптестеріміз марапатталды. 8-нің марапаты отбасына берілді.

Дүниежүзілік денсаулық сақтау ұйымының болжамы бойынша күз мезгілінде пандемияның келесі кезеңі күтіледі деп жоспарлануда. Президент тапсырмасына сәйкес Қызылорда облысында пандемияның күзгі легіне жан-жақты дайындық жұмыстары жүргізілуде.

Аурухана, емхана және дәріханаларда бір ай және екі айлық дәрі-дәрмек қорлары жасақталуда. Жеке қорғаныш құралдары мен медициналық құрылғылармен жабдықтау жалғасуда.

Бүгінгі таңда жалпы құны 6 млрд. теңге болатын модульді 200 орындық инфекциялық-стационардың құрылысын қолға алынды. Ағымдағы жылы республикалық және жергілікті бюджет есебінен облыста жалпы құны 7,8 млрд. теңге болатын, 5 нысанның құрылысы жүргізіледі.

Қызылорда: Қазалы ауданында 8000-нан астам тұрғын табиғи газдың игілігін көреді

07/10/2020 0 68

БӨЛІСУ 0

Қызылорда облысындағы Қазалы ауданының ауылдары көгілдір отынның игілігін көрмек. Ғани Мұратбаев ауылына кварталішілік газ құбырларының құрылысы жүруде. Бұл үшін облыстық бюджеттен 239,507 млн.теңге қаржы бөлінген. Газ желісі Әйтеке би кентіндегі үштаған жанынан бастау алады.

Жобада 6,1 шақырым орта қысымды газ желісі, 12,2 шақырым төмен қысымды газ желісі, 2 газ реттегіш шкафы қаралған. Бұған қоса жаңадан салынған 30 дан астам тұрғын газ отынына қосылады.

Бас мердігері «Сапақ» ЖШС газ тарту жұмыстарына 30 адамды қамтып, тиісті жұмыстардың 70 пайызын аяқтаған.

Қазалы қаласында да газдандыру ісі қарқын алуда. Құрылыс жұмыстары 14 айға созылады.

Бұл мақсатта 982,0 млн.теңге қаржы қаралған. Жобада 1558 тұрғын үй табиғи газбен қамтамасыз етіліп, 8000 настам тұрғын табиғи газ отынын пайдаланатын болады.

Бүгінгі күнге газдандырудың құрылысын бастауға аудандық бюджеттен 3,7 млн.теңге, облыстық бюджеттен 200,0 млн.теңге қаржы бөлініп, мемлекеттік сатып алу жұмыстары басталған.

Кызылорда: В Казалинском районе более 8000 жителей получили возможность использовать природный газ

07/10/2020 0 93

ПОДЕЛИТЬСЯ 0

Сельские округа Казалинского района подключат к голубому топливу. В селе Гани Муратбаева идет строительство внутриквартальных газопроводов. Для этого из областного бюджета выделено 239,5 млн.тенге.

Газовая сеть тянется от поселка Айтеке би. Проектом предусмотрено строительство 6,1 км газовых сетей среднего давления, 12,2 км газовых сетей низкого давления, 2 шкафа газорегулятора. Кроме того, более 30 новых построенных жилых домов будут подключены к газовому топливу.

Генеральный подрядчик ТОО «Сапақ» обеспечил работой 30 человек и уже выполнил 70% соответствующих работ.

В целом в Казалинском районном центре активно идет газификация. Строительные работы продлятся 14 месяцев. На эти цели предусмотрено в общей сложности 982,0 млн. тенге. Согласно проекту природным газом будут обеспечены 1558 жилых домов, то есть более 8000 жителей получат возможность использовать голубое топливо.

На сегодняшний день на начало газификации из районного бюджета выделено 3,7 млн.тенге, из областного бюджета 200,0 млн. тенге, начаты работы по госзакупкам.

Кызылорда: Больницы Кармакшинского района оснащают необходимым медоборудованием

07/10/2020 0 70

ПОДЕЛИТЬСЯ 0

Новый передвижной рентген и 7 аппаратов искусственной вентиляции лёгких приобрели в Кармакшинском районе Кызылординской области. Ещё 40 оксигенаторов в период карантина больницам подарили местные меценаты.

С начала карантина в районе лечение от коронавирусной инфекции и пневмонии получили почти 460 человек. Сейчас врачи говорят о готовности к возможной новой волне заболевания.

«На сегодняшний день в медучреждениях района создано 100 койко-мест. При необходимости ещё столько же будет создано в провизорных стационарах, развёрнутых в местном агроколледже и сельской школе. Сформирован двухмесячный запас медикаментов. Приобретены средства индивидуальной защиты. Подготовлен медперсонал: специальное обучение прошли 30 врачей и 60 медсестер», – отметил заместитель главного врача поликлиники Кармакшинского района Айдос Жаналиев.

Қызылорда: Шиелідегі күріш диірмендерінің жұмысы жандануда

07/10/2020 0 64

БӨЛІСУ 0

Шиелі ауданының әкімі Қамбарбек Мұбараков аудандағы күріш диірмендерін аралады.

Өңірдегі азық-түлік бағаларын тұрақтандыру мақсатындағы жұмыстарды жандандыру үшін қолға алынған, Шиелі кентіндегі ЖК «Досжан» күріш ақтау зауытына барып, өндірістің жұмысымен танысты. Тәулігіне 50 тоннадан астам өнім өндіретін зауыт 6 адамды тұрақты жұмыспен қамтып отыр.

«Досжан» күріш ақтау зауытында күріш жармасын өңдеумен қатар, оны сату да жолға қойылған. Өнімнің негізгі тұтынушылары облыс, аудан тұрғындары болғанымен, 2020 жылы Қырғыстан Республикасына 80 тонна аққүріш экспортталған.

Қазіргі таңда жобаның аясын кеңейту мақсатында қаржы ұйымдарынан несие қаражатын алуға құжаттар жинақталып, жұмысшылардың да санын көбейту жоспарлануда.

Жалпы Шиелі ауданы бойынша 14 күріш ақтау диірмені қарқынды жұмыс жүргізуде.

Қызылорда облысындағы Шалқияда түйіткілді мәселелер оң шешімін табуда

07/10/2020 0 67

БӨЛІСУ 0

Қызылорда облысы Жаңақорған ауданының әкімі Руслан Рүстемов Шалқия кентінде «Ауыл-ел бесігі» бағдарламасы аясында бой көтеріп жатқан 150 орындық клуб үйінің құрылысымен танысты.

Шалқия кентіндегі клуб үйінің құрылыс жұмыстары туралы «Bolashak International Development» ЖШС өкілі айтып өтті.

«Клуб үйінің құрылысы биылғы жылдың маусым айында басталған болатын. Бүгінде ғимараттың бірінші қабатының кірпіші қалануда. Жоба бойынша 2021 жылдың мамыр айында тапсыру жоспарланған», – деді Қайрат Манарбеков.

Құрылыс нысанын аралаған аудан әкімі жұмыстар уақытылы жүргізіліп, сапалы болу керектігін ескертті. Сондай ақ, аудан әкімі Руслан Рүстемұлы «Шалқия Цинк ЛТД» АҚ демеушілігімен салынып жатқан кеншілер саябағы мен демалыс аллеясы жұмысымен танысты.

«Бүгінде жерін тегістеу жұмыстары басталды және жыл соңына дейін толық аяқталады деп күтілуде. Демалыс орнында тек саялы ағаштар ғана емес, Шалқия тұрғындары үшін түрлі спорттық ойын алаңдары салынатын болады», – деді кент әкімі Әбдімаулен Кеңесұлы.

Айта кетейік, биылғы жылдың 28 тамыз күні облыс әкімі Гүлшара Әбдіқалықова «Тау-Кен Самұрық» ҰТК» АҚ басқарма төрағасы Қанат Құдайберген және «Шалқия Цинк ЛТД» АҚ бас директоры Дамир Кәрімнің қатысуымен «Шалқия» кенішінде тау-кен байыту фабрикасын салу жөнінде үшжақты меморандумға қол қойылды. Осы жиында облыс әкімі Гүлшара Наушақызы осы меморандумға сәйкес «Тау-Кен Самұрық» акционерлік қоғамы Шалкия кенішінде бірнеше әлеуметтік нысандар құрылысын жүргізуді жоспарлап отырғанын, әсіресе Шалқия кентіне дейін ұзындығы 6 шақырым жол, Кеншілер саябағы мен аллея және контейнерлік қонақ үй салу арқылы Құттықожа бұлағының аумағын абаттандыру жұмыстарын жүргізуді жоспарланғаны жөнінде айтып өткен болатын.

Меморандум аясында «Тау-Кен Самұрық» акционерлік қоғамы Шалкия кенішінде бірнеше әлеуметтік нысандар құрылысын жүргізу жоспарлануда.

Шалқия кенті тұрғындарының ұзақ жылдар бойы шешімін таппай келген бірқатар түйіткілді мәселелері оң шешімін табуда. Осыған дейін клуб үйінің бөлек ғимараты жоқ, мектептің акт залын пайдаланып келді. 2020 жылдың қаңтар айында мектептің жылу қазандығы табиғи газға қосылды. Сондай ақ, «Ауыл-ел бесігі» бағдарламасы аясында мектепке күрделі жөндеу жүргізіліп, бүгінде ғимараттың ішкі жұмыстары толығымен аяқталды.

Гүлшара Әбдіқалықова қаладағы бірқатар нысандарды аралады

БӨЛІСУ 0

Қызылорда облысының әкімі Гүлшара Әбдіқалықова жылу маусымының басталуы қарсаңында Қызылорда қаласындағы бірқатар нысандарды аралады. Өңір басшысы алдымен «Қызылордаөнжылуэлектрорталығының» Оңтүстік бу қазандығының жылу маусымына дайындық жұмыстарымен танысты. Аталған бу қазандығының жылу энергиясын қалдағы 197-ші көп қабатты үй, 5 балабақша, 10 мәдениеттік мекеме, барлығы 753 нысан тұтынады. Жылу қазандығы газбен жалытылады, резервтік отын ретінде 540 тонна мазут алынған. Жылыту қазандығы 10 қазанда толық іске қосылмақ.

Әкімдік басшысы дайындық жұмыстарын дер кезінде аяқтап, қала тұрғындарын уақытылы жылумен қамтуды қатаң тапсырды.

Мұнан кейін Г.Әбдіқалықова Ә.Бекайданов көшесінде «Нұрлы жол» бағдарламасы аясында жүзеге асырылып жатқан УТ-15А магистралды жылу желілерін қайта құру жобасын назарға алды. Ұзындығы 1 587 метр жылу желісін «Авангард» ЖШС қайта жүргізуде.

«Пандемия уақытында біз тұрғындардың денсаулығына ерекше мән берудіміз қажет. Қазіргі уақытта күн суып келеді. Сондықтан қала халқына дер кезінде жылу берілсін, олардың «тұмау» ауруларға шалдығуының алдын алайық. Ол үшін мердігер мекеме осы жұмысты 10 қазанға дейін аяқтап, қалалықтардың тонбасына жұмыс жасауы тиіс, – деді өңір басшысы.

Сондайақ облыс әкімі №15 Автономды блокты-модульді қазандығының жұмысын да көрді. «Арай-Зоя» ауданында орналасқан «Қызылордаөнжылуэлектрорталығына» қарасты қазандық 2015 жылы пайдалануға берілген. Қазандық осы ауданды 19 қабатты үйді жылумен қамтамасыз етеді.

Сырдарияның сол жағалауындағы үйлерді жылумен қамтамасыз ететін автономды блокты-модульді қазандығының құрылысы да 15 қазанға дейін толық аяқталады деп жоспарлануда. Бүгінде ағымдағы 2 дана су қайнатқышының құрылыс-монтаж жұмыстары, қазандыққа қажетті жоғары қысымды газ құбырларын, ауа-су құбырларын тартып, қазандықты монтаждау, имараттың ішкі бөлмелерін сылау, мороздарының монтаждау және ішкі құбырларын жүргізу жұмыстары жүргізілген.

Келісімшарт бойынша құрылысты аяқтау жалтақсаң айы деп белгіленгенмен, мердігер мекеме жылу маусымының басталуына дейін жұмысты толық орындайтындығын жеткізді. Әкімдік басшысы қазандық құрылысын сапалы аяқтап, сол жағалаудағы 32 қабатты үй мен 2 алаңшаттық нысанды дер кезінде жылу жүйесіне қосуды тапсырды.

Облыс әкімі Г.Әбдіқалықова «Қызылордаөнжылуэлектрорталығына» да барды.

Орталықтың бағалы жылыту маусымына нағыз жаңалықтарын дайындау мақсатында «Жұмыспен қамту 2020 Жол картасы» бағдарламасы шеңберінде 1022 млн. теңге бөлінді. Осының арасында 158 адам жұмысқа орналасты. Аталмыш жылумен жабдықтау әлеуетінің жылу энергиясын 995 нысан тұтынады. Оның ішінде 365 қабатты үй, 29 мектеп, 13 балабақша, 9 медициналық мекеме жылумен қамтамасыз етеді. Сонымен қатар, қуаттылығы 112,2 Мвт электр энергиясын өндіреді.

Әкімдік басшысы бұрын өрі сатының жатқан 200 орынға арналған модульдік үлгідегі жүктелген құрылар құрылғысының, құрылысымен танысты. Аудандағы құрылыс алаңдары жылдың жалтақсаң айына дейін аяқталады деп жоспарланған. Г.Әбдіқалықова пандемия уақытында алдау мәселелері бойынша жедел дайын болып, ешқандай болмайтындығын ескертті.

Гульшара Абдыкаликова посетила ряд объектов города Кызылорда

09.09/10/2020 0 49 43

ПОДЕЛИТЬСЯ 0

В преддверии отопительного сезона аким области Гульшара Абдыкаликова посетила ряд объектов города Кызылорда.

Сначала глава региона ознакомилась с ходом подготовки к отопительному сезону Южной котельной «Кызылордатеплоэлектроцентраль», которая обеспечивает тепловой энергией 197 многоэтажных домов, 5 детских садов, 10 медицинских учреждений и т.д., всего 763 объекта областного центра. Работает котельная на газе, но в качестве резервного топлива закуплено 644 тонны мазута. С 10 октября котельная начнет работать, подавать тепло горожанам. Глава региона поручила своевременно завершить подготовительные работы и обеспечить теплом жителей города.

Затем Г.Абдыкаликова ознакомилась с ходом реализации проекта по реконструкции магистральных тепловых сетей, реализуемого в рамках программы «Нурлы жол» по улице Бокейханова. Тепловые сети протяженностью 1 587 метров реконструируют ТОО «Авангард». Глава региона отметила, что подрядной организации необходимо своевременно и качественно завершить работы, в кратчайшие сроки запустить систему отопления.

«Во время пандемии мы должны особо уделять внимания здоровью жителей. Уже значительно подорожало. Поэтому надо своевременно обеспечить теплом жителей города и предотвратить такие заболевания как «грипп». Для этого подрядные организации должны закончить соответствующие работы до 10 октября», – сказала глава региона.

Также аким области ознакомилась с работой автономной блочно-модульной котельной № 15. Котельная «Кызылордатеплоэлектроцентраль», расположенная в микрорайоне «Арай-2», введена в эксплуатацию в 2015 году и обеспечивает теплом 19 многоэтажных домов этого микрорайона.

Планируется, что до 15 октября будет завершено строительство автономной блочно-модульной котельной, обеспечивающей теплоснабжение домов левобережья Сырдарьи. На сегодняшний день проведены строительно-монтажные работы 2 хранилищ воды, работы по прокладке газопровода высокого давления для котельной, монтаж котельной, устройство внутренних помещений здания, монтаж дымососов и внутренних трубопроводов. Согласно договору окончание строительства намечено на декабрь т.г., однако, подрядная организация полностью выполнит работы еще до начала отопительного сезона. Глава региона поручила завершить строительство котельной и подключить к теплоснабжению 22 многоэтажных дома левобережья и 2 социальных объекта.

Аким области Г.Абдыкаликова посетила также непосредственно сам «Кызылордатеплоэлектроцентраль». В целях подготовки основного оборудования центра к отопительному сезону текущего года в рамках программы «Дорожная карта занятости 2020» выделено 1022 млн. тенге. Благодаря этому трудоустроено 156 человек. Тепловую энергию данного теплоснабжения потребляют 995 объектов, в том числе 365 многоэтажных домов, 29 школ, 13 детских садов, 9 медицинских учреждений и т.д. Выработка электроэнергии составляет 113,2 мвт.

Затем, глава региона ознакомилась со строительством новой инфекционной больницы модульного типа на 200 мест. Планируется, что строительство больницы будет завершено до декабря текущего года. Г. Абдыкаликова напомнила, что во время пандемии лечебные учреждения должны быть готовы к любой ситуации, отметила, что расслабляться еще рано.

Қызылорда теміржол вокзалындағы санитарлық жағдай бақылауда

08/10/2020 0 57

БӨЛІСУ 0

Коронавирус инфекциясының болжамды екінші толқынына дайындық жұмыстары жүруде. Қазір Сыр елінің теміржол вокзалындағы санитарлық талапты «Nur Otan» партиясы Теміржол филиалы жанынан құрылған мониторингтік топ қадағалауда.

«Халық көп шоғырланатын орын теміржол вокзалы аумағында профилактикалық іс-шараларды күшейту жұмыстарына бақылау жүргізілді. Яғни, жолаушыларға көрсетілетін қызмет сапасы, вокзал қызметкерлерінің бептерде тағуы және антисептик құралдарының жеткіліктілігі тексерілді. Теміржол вокзалына бетпердесіз келген жолаушыларға ескерту жасалды. Мониторингтік топ мүшелері 30-ға жуық тексеру жұмыстарын жүргізді», – деді «Nur Otan» партиясы Теміржол филиалы төрағасының бірінші орынбасары Базара Танбаева.

Қазір облыс аумағынан 5 жүп пойыз жүріп тұр. Қалған пойыздар пандемияға байланысты уақытша тоқтатылды.

«Індеттің алдын алу мақсатында теміржол ғимаратына дезинфекция жасалып, вокзалға дене қызуын өлшегіш және антисептик құралдары орнатылды. Сондай-ақ, теміржолға келетін және кететін жолаушылар үшін жеке дәліз ұйымдастырылды», – деді вокзал директорының орынбасары Жандарбек Өтегенов.

Вокзал қызметкерлеріне 7300 дана маска, 1000 дана қолғап, 190 литр антисептик, 20 килограмм хлор, 95 литр белизна, 1300 дана иіс сабын, 980 дана кір сабын алынған.

Кызылорда: Санитарные правила на железнодорожном вокзале под контролем

08/10/2020 0 61

ПОДЕЛИТЬСЯ 0

Ведется работа по подготовке к предполагаемой второй волне коронавирусной инфекции. Сейчас санитарные требования на железнодорожном вокзале контролируются мониторинговой группой, созданной при железнодорожном филиале партии «Nur Otan».

«Так как железнодорожный вокзал является одним из мест массового скопления населения, был усилен контроль профилактических мероприятий на его территории. Иными словами, проверены качество услуг для пассажиров и работников вокзала, достаточность антисептических средств и соблюдение масочного режима. Пассажиры без масок были предупреждены на железнодорожном вокзале. Также члены мониторинговой группы провели около 30 проверок», – сказала первый заместитель председателя филиала железной дороги «Nur Otan» Базара Танбаева.

Сейчас на территории области проезжают 5 пар поездов. Остальные временно приостановили свою работу из-за пандемии.

«В целях профилактики эпидемии проведена дезинфекция здания железнодорожного вокзала и установлены термометры и антисептики. Также был организован отдельный коридор для прибывающих и выезжающих пассажиров», – сказал заместитель директора вокзала Жандарбек Утегенов.

Для работников вокзала приобретены 7300 штук масок, 1000 штук перчаток, 190 литров антисептика, 20 килограмм хлора, 95 литров белизны, 1300 штук туалетного мыла и 980 штук хозяйственного мыла.

Қызылордада жазасын өтеуші 62 азамат диплом алды

08/10/2020 0 60

БӨЛІСУ 0

Биыл Қызылорда қаласындағы ЗК-169/5 мекемесінде жазасын өтеп жүрген 62 сотталушы диплом алды.

Оның 23-і ағаш ұстасы, 22-і тігінші, 17-і газэлектрдәнекерлеуші кәсібін меңгерген. Үлгірімі жақсыларға ай сайын 28 мың 323 теңге көлемінде шәкіртақы төленді.

Мамандықтары бойынша диплом алған азаматтар жаза мерзімін өтегенше түзету мекемесіне жұмысқа орналасып, қылмыспен келтірген шығындарды өтеуге мүмкіндіктері бар. Осы түзету мекемесінде жеті жылда газэлектрдәнекерлеуші, тігінші, ағаш ұстасы мамандықтары бойынша 300-ден астам жазасын өтеуші диплом алған.

В Кызылорде 62 осужденных получили дипломы

08/10/2020 0 58

ПОДЕЛИТЬСЯ 0

В этом году 62 осужденных, отбывающих наказание в учреждении ЗК-169/5 в Кызылорде, получили дипломы. Из них 23 – плотника, 22 – швеи и 17 – газоэлектросварщика. Лучшим студентам ежемесячно выплачивали стипендии в размере 28 323 тенге.

Граждане, получившие диплом по специальности, могут трудоустроиться в исправительном учреждении до отбытия срока наказания. За семь лет в этом исправительном учреждении более 300 осужденных получили дипломы по разным специальностям.

Кызылординским рисоводам осталось скосить 3 тысячи гектаров

08/10/2020 0 50

ПОДЕЛИТЬСЯ 0

Кызылординские рисоводы скосили 85 648 гектара, обмолотили – 76 838. Средняя урожайность – 57,4 центнера. В закрома засыпано 440 761 тонна зерна. Жатва риса завершится через несколько дней.

В ТОО «Актобе и К» – одном из крупных хозяйств Кармакшинского района 1800 га риса. Средняя урожайность – 76,5 цнт. По словам директора ТОО Нурлана Издыбаева, задолго до жатвы было все подготовлено – техника, запчасти и ГСМ.

Рис-сырец, выращенный в хозяйстве, перерабатывается на собственном заводе южнокорейской фирмы «Hundai machine industru Co...Ltd».Его купили в лизинг у АО «КазАгроФинанс» за 300 млн тн. Мощность – 5 тн зерна в час. Оно очищается от всех примесей, перерабатывается и в результате выходит крупа высокого качества. Здесь же возделывают иранский сорт «Тарем Хошими» и отправляют его на прилавки супермаркетов Алматы, Актобе, Нур-Султана, Шымкента и Кызылорды.

– Это один из лучших иранских сортов, длиннозерный, белый, и подобных сортов белого риса в Иране много, – говорит директор ТОО Нурлан Издыбаев.

Но все они разные по вкусу, размеру зерна и т.д. Как говорит директор, проблем во время жатвы не возникало. Парк сельхозмашин здесь мощный, состоит из 50 современных агрегатов. Два года назад здесь купили три американских комбайна, и пока они работают без поломок. Целый месяц земледельцы трудились без отдыха, была организован круглосуточная работа на току.

Гүлшара Әбдіқалықова «Оңтүстік» өңірлік қолбасшылығы әскерлерінің қолбасшысымен кездесті

09/10/2020 0 18

БӨЛІСУ 0

Қызылорда облысының әкімі Гүлшара Әбдіқалықова «Оңтүстік» өңірлік қолбасшылығы әскерлерінің қолбасшысы, генерал-майор Қайдар Қарақұловпен кездесті.

Кездесуде пандемияның жаңа толқыны басталған кезде өзара іс-қимыл мәселелері талқыланды.

Облыс әкімі әскери қызметшілердің коронавируспен күреске қосқан үлесін атап өтті. Қызылорда гарнизонына қарасты әскери бөлімі ағымдағы жылдың наурыз-маусым айлары аралығында облыс көлемінде әкімдіктер, құқық қорғау органдарымен бірлесіп қоғамдық орындарда дизенфекция жұмыстарын жүргізді. Сонымен қатар қала, аудан және ауыларалық блокбекеттерде күні-түні қызмет көрсетті. Бұл шараларға бөлім тарапынан әскери қызмкеткерлермен қатар қажетті әскери техникалар тартылған.

Г. Әбдіқалықова жүргізілген жұмыстың тиімділігі мен оны жалғастыру қажеттігін атап өтті.

Айта кету керек, «Оңтүстік» өңірлік қолбасшылығы 2000 жылы құрылған. Бұл Қазақстан Республикасы қарулы күштеріндегі ең ірі құрама болып саналады. Басты міндеті – еліміздің оңтүстік шептерінің қауіпсіздігін қамтамасыз ету. Ал, Қызылорда гарнизонына қарасты әскери бөлім 2015 жылдың сәуір айында құрылған. Өңірде ұйымдастырылған әскери дайындық, оқу-жаттығу және практикалық шараларға ат салысып келеді.

Гульшара Абдыкаликова встретилась с командующим войсками регионального командования «Юг»

09/10/2020 0 23

ПОДЕЛИТЬСЯ 0

Аким области Гульшара Абдыкаликова встретилась с командующим войсками регионального командования «Юг», генерал-майором Кайдаром Каракуловым.

На встрече были обсуждены вопросы взаймодействия при наступлении новой волны пандемии.

Аким области отметила вклад военнослужащих в борьбе с коронавирусом.

Воинская часть Кызылординского гарнизона в период с марта по июнь текущего года совместно с акиматами и правоохранительными органами проводила дезинфекцию общественных мест. Кроме того, на блок – постах города, районов и сельских округов солдаты несли круглосуточную службу. В этих мероприятиях наряду с военнослужащими, была задействована и необходимая военная техника.

Г. Абдыкаликова отметила, эффективность проведенной работы и необходимость продолжения.

Стоит отметить, что региональное командование «Юг» было создано в 2000 году. Оно считается самым крупным составом Вооруженных Сил Республики Казахстан.

Главная задача-обеспечение безопасности южных рубежей страны. Воинская часть Кызылординского гарнизона была образована в апреле 2015 года. Она участвует в военно-тренировочных, учебно-практических мероприятиях, которые проходят в регионе.

Қызылорда облысында 800-ге жуық азамат әскерге аттанады

09/10/2020 0 29

БӨЛІСУ 0

Күзгі науқанда Қызылорда гарнизонынан 800-ге жуық азамат мерзімді әскери қызметке аттанбақ. Дәл бүгінгі күнге дейін 120 жас әскер қатарына аттанып үлгерген.

Облыстық Қорғаныс істері жөніндегі департаментінде күзгі шақыру ағымдағы жылдың 19 қыркүйегінде басталды. Әскерге шақыру науқаны осы жылдың 29 желтоқсанында, яғни, әскерге шақырылушылардың соңғы легі бөлімге қызметке келген кезде аяқталады.

Жалпы еліміз бойынша күзгі шақырылымда 17 мыңнан астам азамат әскерге алынады. Жастарды мерзімді әскери қызметке шақыру медициналық комиссиялар мен жергілікті атқарушы органдардың қатысуымен жүзеге асырылады. Әскерге шақырылушыларды таңдау барысында алған мамандығы мен денсаулығы ескеріледі.

Психологиялық тұрғыдан төзімді, физикалық дайындығы жақсы жастар ҚР ҰҚК Шекара қызметіне, ҚР Қарулы Күштеріне, ҚР Ұлттық Ұланына аттанады.

«Жастарды әскери бөлімдерге жіберместен бұрын ПТР-тест әдісі арқылы коронавирусқа қарсы зертханалық тексеріс жүргізіледі. Бөлімде жас сарбаздар екі апталық карантинде болады. Онда әскерге шақырылушының психологиялық-әлеуметтік жағдайы анықталып, медициналық тексеру жүргізіледі», – дейді Қызылорда облысы ҚІЖД бастығының орынбасары Дмитрий Жерегя.

Соңғы жылдары Қарулы Күштердің, басқа да әскерлер мен әскери құрылымдардың қатарын толықтыруға ниет білдірушілер саны анағұрлым артқан. Кәсібі және жоғары білімі бар азаматтар жақсы нәтижелер көрсету арқылы келісімшарт бойынша әскери қызметке орналаса алады.

В Кызылординской области около 800 граждан отправятся в армию

09/10/2020 0 32

ПОДЕЛИТЬСЯ 0

В нынешнем году в рамках осеннего призыва на воинскую службу из области отправятся около 800 кызылординцев.

На сегодняшний день призвано уже 120 юношей. Осенний призыв текущего года начался 19 сентября и завершится 29 декабря текущего года.

В целом по стране в рамках осеннего призыва к воинской службе будет привлечено более 17 тысяч граждан. Призыв молодежи на срочную воинскую службу осуществляется с участием медицинских комиссий и местных исполнительных органов.

На службу отправляются здоровые, физически подготовленные, грамотные, с высокими морально-деловые качествами молодые люди. Психологически и физически подготовленная молодежь будет направлена на несение службы в Пограничных войсках КНБ РК, Вооруженных Силах РК, Национальной гвардии РК.

«Перед отправкой молодежи в воинские части проводится лабораторный осмотр на коронавирус методом ПЦР-теста. В отделении молодые солдаты будут находиться на двухнедельном карантине. Там же будет определяться психолого-социальное состояние призывника и проводится медицинское обследование», – сказал заместитель начальника ОДО Кызылординской области Дмитрий Жерегя.

Қызылордада Кеңес Одағының Батыры Жәлел Қизатов есімі ұлықталды

09/10/2020 0 35

ВАЛИСУ 0

Қызылорда облысының әкімі Гүлшара Әбдікалыкова Кеңес Одағының батыры, Еңбек және сорыс ерлері Жәлел Қизатовтың 100 жылдығына орай ескерткіш бюстіне гүл шоғын қою рәсімінде қатысып, рухына тағзым етті.

Шарада мемлекет және қоғам қайраткері, академик Бекберген Досмухамбетов, Қазақ Білім академиясының академигі Бүркітбай Аймен мен Ж.Қизатовтың туыстары қатысты.

Олар батырдың ері үшін атқарған еңбегін ерекше атап өтті. Ол кезінде ерлік еңбектің ұлы Кенжебай Қизатов тұлғаны құрметтеп, ілгі шара өткізіп жатқан Сыр жұртшылығына алғысын жеткізді.

Жиында әскери басшысы Кеңес Одағы батырының өмір жолы ескерілген ұрпақ үшін үлгіге өзекті өткізілді.

«Қоғам қайраткері, батыр, ұлтжанды тұлға Жәлел Қизатов есімі әлемнің түкпір жерінде қоса аталып, Сыр елінде де құрмет тұтылып отырады. Қызылжарды және Білім ауданының ортасында Яковлевка ауылындағы кешелерге, әзі білім алған ауыл шаруашылығы техникумына батырдың есімі берілген. Түркістан ауылы Қаратөбеде бюсті орнатылып, мүрдесі бұрыштары жасалған. Түркістан жерінің даңқында ғаламдық қолтаңбасы қалған батыр тұлғаға деген шынайы құрметпен ретінде Қызылорда қаласының кешесі және №23 мектеп лицейіне батыр есімі берілген, ескерткіш бюсті орнатылды. «Жексенбай» атты ашықтық ретінде, тау тұлға есіметтерімізбен атын ұрпақтан, келер ұрпаққа ұлт етіп отыру мәселесінен жаңылмақ емес». Білім шын сүйе білген ел ұлтының ешқ перзенті, патриоты, ерліктің эталоны Жәлел Қизатовтың есімі мәңгі есте сақталады», – деді Г.Әбдікалыкова.

Жәлел Қизатов 1920 жылы 9 қазанда Солтүстік Қазақстан облысында дүниеге келген. Ұлы Отан соғысында от пен оқтың ортасынан аман-есен оралып, 1944 жылы Днепр өзені үшін болған шайқастағы ерлігі үшін Кеңес Одағының Батыры атанып, бейбіт күнде ел үшін еңбек етті.

Еңбек және сорыс ерлері 1958 жылы Сыр өңіріне келіп, халқының батырға деген құрметіне, ілтипатына бөленіп, тұрақтап қалды. Қызылорда облыстық ішкі істер басқармасының бастығы, облыстық табиғатты қорғау қоғамы тереңкөл тармағының орынбасары, тармағы қызметтерін атқарды.

Облыс экономикасын дамытуға, әсіресе, ауыл шаруашылығы мен өңдеуші өнеркәсіп саласына өлшеусіз үлес қосты.

Гульшара Абдыкалыкова приняла участие в церемонии возложения цветов к памятнику Героя Советского Союза Ж. Кизатова

09/10/2020 0 32

ПОДЕЛИТЬСЯ 0

Аким Кызылординской области Гульшара Абдыкаликова приняла участие в церемонии возложения цветов к бюсту памятника Герою Советского Союза, ветерану труда и войны Жалелу Кизатову в честь 100-летия со дня его рождения. В мероприятии приняли участие государственный и общественный деятель, академик Бакберген Досманбетов, академик Казахской академии образования Буркитбай Аяган и родственники Ж.Кизатова. Они отметили особые заслуги героя перед народом.

В свою очередь, его сын Кумекбай Кизатов поблагодарил всех за оказанное внимание.

Глава региона отметила, что жизненный путь Героя Советского Союза является примером для подрастающего поколения.

«Имя общественного деятеля, патриота Жалела Кизатова почитается не только в его родном городе, но и на всей земле Сыра. В селе Явленка Есильского района и в Кызылжарском районе названы улицы в его честь. Имя героя присвоено и сельскохозяйственному техникуму, в котором он обучался. В родном селе Карагай установлен его бюст, создан уголок в музее. В честь героя, который внес особый вклад в развитие нашего региона, его имя присвоено одной из улиц в городе Кызылорда, а в школе-лицее № 23 установлен памятный бюст. Имена великих людей не забываются, его жизненный путь всегда будет примером для подрастающего поколения. Имя патриота, эталона мужества, сына народа, который искренне любил свою страну Жалела Кизатова вечно будет храниться в нашей памяти», – сказала Г. Абдыкаликова.

Жалел Кизатов родился 9 октября 1920 года в Северо-Казахстанской области. В 1944 году за мужество в битве за Днепр был удостоен звания Героя Советского Союза, вернувшись после войны, он трудился на благо народа.

Ветеран труда и войны в 1968 году приехал в Кызылординскую область, где работал начальником Кызылординского областного управления хлебопродуктов, заместителем председателя, председателем президиума областного природоохранного общества.

Он внес значительный вклад в развитие экономики области, особенно в развитие сельского хозяйства и обрабатывающей промышленности.

Қызылорда қаласының Сабалақ елді мекеніне ауыз су жүйесі тартылады

09/10/2020 0 28

БӨЛІСУ 0

Қызылорда қаласына қарасты Сабалақ елді мекенінің тұрғындары бірнеше рет бұқаралық ақпарат құралдарында таза ауыз су мәселесін көтерген болатын.

Бұл ретте, «Nur Otan» Қызылорда облыстық филиалында тиісті мемлекеттік органдар өкілдерімен, партиялық бақылау комиссия мүшелерімен аталған мәселе жан жақты талқыланды.

Қызылорда қаласы әкімдігінің мәліметі бойынша 2019 жылы Сабалақ елді мекеннің ауыз су жүйесі құрылысына республикалық бюджеттен қаржы бөлініп, тендер жеңімпазы «Дәнекер» ЖШС-і мемлекеттік сараптаманың оң қорытындысын алған жоба-сметалық құжаттарға сәйкес 21 көшеге 21,02 км су құбырын жүргізіп барлығы 579,733 млн теңгеге жұмыстар атқарды.

Биыл 2020 жылы қалған көшелеріне (2-ші кезеңге) толық ауыз су жүйелерін жүргізуге жоба-сметалық құжаттар дайындалып, мемлекеттік сараптаманың оң қорытындысы алынды. ЖСҚ бойынша Сабалақ елді мекенінің көшелеріне 581 млн теңгеге 44,5км сыртқы ауыз су жүйесі, тұтынушыларға дейін 22,7км құбыр тарту жұмыстары жүргізіледі.

Қазіргі уақытта құрылыс-монтаж жұмыстарын жүргізуге қалалық бюджеттен 111 мың теңге қаралып, мемлекеттік сатып алу конкурсы аяқталып «Мелиоратор» ЖШС женімпаз аталды.

Сабалақ елді мекенінің тұрғын үйлеріне су құбырын жеткізу сервистік желісін салуға бюджеттік өтінімді тиісті мемлекеттік органдарға жедел тапсыруға ұсыныс жасалды.

Сабалақ елді мекенінің тұрғын үйлеріне су құбырын жеткізу сервистік желісі толық іске қосылғанға дейін таза сумен қамтамасыз ету бойынша балама жолдарын қарастыру ұсынылды.

Қызылордада жылу беру жоспардан ерте басталды

10/10/2020 0 1

БӨЛІСУ 0

Қызылорда қаласында биыл жылу беру жылдағыдан 5 күн ерте басталды. Бұл туралы қала әкімінің орынбасары Елмұрат Рахматуллаев хабарлады.

«Жылу беру арнайы қағидаға сәйкес бес тәулік бойы сыртқы ауаның орташа температурасы +80С және одан төмен болған жағдайда басталу қажет. Осы кезге дейін бұл кезең тәжірибе көрсеткендей қазан айының 15-не тура келіп жүрді. Ағымдағы жылы сыртқы ауа температурасының күрт төмендеп кетуіне байланысты қала әкімінің 1 қазандағы шешімінің негізінде жылу қазан айының 10 күні түнгі 12:00-де берілді», – деді Елмұрат Рахматуллаев.

Жылу беру жұмыстарының жүргізілуі және көп қабатты тұрғын үйлер мен инженерлік жүйелердің дайындығы туралы мәлімдеген қалалық тұрғын үй коммуналдық шаруашылық жолаушылар көлігі, автомобиль жолдары және тұрғын үй инспекциясы бөлімінің басшысы Біржан Далабаев барлық нысандар жылу маусымына қосылуға толығымен дайын екенін жеткізді.

Бөлім басшысы үйішілік жылыту жүйесінде авариялық жағдай туындаған жағдайда «109» номеріне немесе өз аумағы бойынша басқару орындарына (ПИК) хабарласу қажет, ал элеватор торабына дейін жылу трассаларында ақаулар пайда болған жағдайда «Қызылорда жылу электр орталығы» диспетчерлік қызметінің 250045, 87768692053 байланыс телефондарына хабарласуға болатынын айтты. Сонымен бірге Біржан Далабайұлы 2020-2021 жылдарға арналған жылу беру маусымы кезеңінде Қызылорда қаласына қажет етілетін қатты отын көлемі шамамен 37800 тоннаны құрайтынын және көмір қорының тұрғындарды қамтуға толық жеткілікті екенін де атап өтті. Өз кезегінде Қызылорда жылу электрорталығының директоры Наурыз Сатханов жылу орталықтарының дайындығы туралы хабарлама жасап, жылу беру маусымына дайындық жұмыстары бекітілген кестеге сәйкес жүргізіліп, уақытылы аяқталғанын баяндады.

Ағымдағы жылға жылу беру маусымына дайындық жұмыстарын жүргізуге «Жұмыспен қамту жол картасы», «Нұрлы жер» бағдарламалары және обыстық, жергілікті бюджеттен қаржы қаралып, бөлінген қаржыға сай дайындық жұмыстары жоспарланып, бүгінгі күнге 100 пайызға орындалған.

Айта кетейік, облыс орталығында барлығы 815 көп қабатты тұрғын үй бар, оның 757 орталықтандырылған жылу жүйесіне қосылған, 58 үй жеке жылу көздерімен жылытылады.

Қызылордада емханалар жанынан бастапқы денсаулық орталығы ашылды

10/10/2020 0 1

БӨЛІСУ 0

Қызылорда қаласындағы 4 емхананың жанынан бастапқы психикалық денсаулық орталығы ашылып, қызмет көрсетуде.

«Негізгі мақсат – тұрғындарға психикалық көмектің қолжетімділігін арттыру, стигматизацияны болдырмау, адам денсаулығына қауіпті диагнозды бастапқы кезеңінде анықтап, бекітілген алгоритм бойынша қажет болған жағдайда психиатр мамандарға жолдама беру. Орталықтарда ем алушыларға тегін дәрі мен психологиялық кеңес беріледі», – деді облыстық психикалық денсаулық орталығы бас дәрігерінің емдеу ісі жөніндегі орынбасары Гүлайым Сейлханова.

Бүгінде облыстық психикалық денсаулық орталығында 665 төсек орындық стационар жұмыс жасайды. Оның 255-і наркологиялық стационарға тиесілі. Наркологияда сот үкімімен, мәжбүрлі түрде ем алушыларға арналған 100 орындық бөлімше бар. Сондай–ақ, анонимді түрде ем алғысы келетін азаматтарға «Ақылы» бөлім қызмет көрсетеді. Орталықта жыл сайын 1500-ға жуық науқас ем қабылдайды.

Қашықтан оқыту: Қызылорда облысына 5 мың электронды құрылғы жеткізілді

10/10/2020 0 2

БӨЛІСУ 0

Қашықтан оқытуға қажет электронды құрылғылар үшін республикалық бюджеттен қаржы бөлініп, Қызылорда облысына 22 мың компьютерлік техника алынады.

Қыркүйек айының алғашқы аптасында 1500 дана компьютерлік құрылғы жеткізілді. Бұл техникалар аз қамтылған, көп балалы отбасы балалары мен ерекше білім беруді қажет ететін оқушыларға таратылып берілуде.

Айта кетейік, бұл құрылғылар қайтарымды түрде, оқушыларға уақытша беріледі. Қашықтан оқыту аяқталған сәтте электронды техникалар мектеп балансына өтеді. Ал, өткен аптада тағы 5000 дана компьютерлік құрылғылар жеткізіліп, қазірде мектептерге таратылуда. Оның 700 данасы компьютер, 4300 данасы планшет. Қалған компьютерлік құрылғылар қазан айының аяғына дейін кезең-кезеңімен жеткізіледі.

Қызылордада мониторингтік топ үздіксіз бақылау жүргізуде

10/10/2020 0 2

БӨЛІСУ 0

Қызылорда қаласы әкімдігі жанынан құрылған мобильді топ мүшелері санитарлық талаптарды сақталуын қамтамасыз ету мақсатында бір қатар нысандарды аралады.

Топ өкілдері Ахмет Байтұрсынов көшесінде орналасқан «Кино тайм» орталығындағы карантин талаптарын сақтамағаны үшін кәсіп иесіне анықтама толтырылып құзырлы органдарға жолданды.

Бүгінде мониторингтік топ тарапынан рейд жұмыстары барысында 10 000-ға жуық нысан араланды. Санитарлық талаптарды сақтамаған жалпы 244 нысан бойынша анықтама қалалық тауарлар мен көрсетілетін қызметтердің сапасы мен қауіпсіздігін бақылау басқармасына жолданды. Жалпы құзырлы орган тарапынан карантин режимін сақтамаған 130 тұлғаға әкімшілік хаттама толтырылып, оның ішінде ҚР «Әкімшілік құқық бұзушылық туралы» Кодексінің 462 бабы, 3 тармағында 3 тұлғаға және осы кодекстің 425 бабы, 1 тармағымен 127 тұлғаға шара көрінді.

Өз кезегінде, бекітілген қаулы талаптары мониторингтік топ тарапынан күнделікті қадағаланып, бұл жұмыстар жүйелі түрде жүргізілмек.

Қызылорда облысында күн электр станциясы толық қуатына көшті

10/10/2020 0 3

БӨЛІСУ 0

Қызылорда облысындағы күн электр станциясы толық өндірістік қуатына көшті.

Жылдың басында пайдалануға берілген нысан сағатына 28 мегаВатт энергия өндіріп, республикалық желіге жіберіп отыр. Жалағаш ауданындағы 60 гектар аумаққа орналастырылған 84 мың айналмалы панель күнді шығыстан қарсы алып, ымырт үйіріле батыстан шығарып салады. Жылдың 4 мезгілінде үздіксіз максималды электр тоғын өндіретін станцияда 25 адам жұмыс істейді. Күн шуағы үнемі төгіліп тұратын аймаққа қоныстанған сәуле қабылдағыш қондырғылардың жарамдылық мерзімі 25 жыл.

Энергетиктердің айтуынша, жоба өз тиімділігін жарты жылда дәлелдеп шыққан. Сондықтан алдағы уақытта күнсүйгіш станция аумағын ұлғайту жоспарланып отыр.

«Басқа жерлерге қарағанда жаңбыр бізде аз жауады. Күн жылына 300 күндей ашық болады. Күн ашық болған кезде максималды тоқ беріп отырамыз. Біздің жоба қыс демейді, жаз демейді, бұлт демейді ешқандай ауа райына қарамайды. Үздіксіз электр энергиясын беріп отырады. Қыста қардан қорықпайды, өйткені панельдер айналған кезде өзі түсіп қалады. Желден қорғау қорғаныс ерекшелігі бар», – деді станция басшысы Нұрсұлтан Қызылбаев.

Солнечная электростанция вышла на полную мощность в Приаралье

10/10/2020 0 1

ПОДЕЛИТЬСЯ 0

Солнечная электростанция в Кызылординской области вышла на полную производственную мощность. Объект введён в эксплуатацию в Жалагашском районе в начале текущего года.

84 тысячи вращающихся панелей, занимающих площадь в 60 гектаров, способны вырабатывать до 28 мегаватт электроэнергии в час. На станции создано 25 рабочих мест. Срок действия светоприёмных установок – 25 лет.

По словам энергетиков, эффективность проекта подтверждена всего за полгода. Поэтому сейчас планируется увеличить площадь солнечной электростанции.

«Территория под станцию выбрана неслучайно: у нас редко выпадают осадки и почти 300 дней в году солнечные. Тем не менее на работу объекта погодные условия не влияют. Непрерывный процесс выработки электроэнергии обеспечивают вращающиеся солнечные панели, которые устойчивы и к сильным ветрам», – сказал начальник участка Нурсултан Кызылбаев.

В поселке Айтеке би завершается строительство Дома культуры на 600 мест

10/10/2020 0 1

ПОДЕЛИТЬСЯ 0

Стоимость проекта «Дома культуры на 600 мест в поселке Айтеке би Казалинского района» 948,245 миллиона тенге. На строительство в этом году выделено 360,420 миллиона тенге, подрядчик ТОО «ҚАЗқұрылысСервис».

На сегодня на объекте закрыта кровля, установлены окна, начали внутренние отделочные работы. Кроме того, облицовывают травертином наружные стены, проводят теплосети, и благоустраивают двор.

Здание двухэтажное, общей площадью 3076,7 квадратного метра, зрительный зал на 600 мест, комната для настольных игр, малый зал, комнаты для хора, изобразительного искусства, библиотека и учебные кабинеты.

Қазалыда 600 орындық Мәдениет үйінің құрылысы аяқталуға жақын

12/10/2020 0 12

БӨЛІСУ 0

Қазалы ауданы Әйтеке би кентінде 600 орындық мәдениет үйінің құрылысы салынуда.

Нысанның ірге тасы қаланып, кірпіш қалау жұмыстары жүргізіліп, төбе шатыры жабылып, нысанның терезелері салынды. Ішкі әрлеу және кафель жабыстыру жұмыстары жүргізілді. Мәдениет үйі екі қабаттан тұрады.

Ғимаратта 600 орындық көрермендер залы, стол ойындарына арналған бөлме, мерекелік және салт-дәстүрді насихаттау залы, хор бөлмесі, бейнелеу өнер, кітапхана және оқу бөлмелері қарастырылған.

Айта кетейік, Мәдениет үйі биыл пайдалануға беріледі.

Қызылорда: Жаңақорған ауданының тұрғындарына жылқы малының қырылу себептері түсіндірілді

БӨЛІСУ 0

Алматыдағы жылдың тамыз айынан бастап, Жаңақорған ауданының Байсанов, М. Нәлібаева, Қоғалы, Ғалымт ауылдық округтерінің күн батысындағы жайылымдық жерлерінде қанаттан жылқы малдары белгісіз себептермен өлуде, өлімжітімге ұшыраған.

Ауырып тұрған М.Нәлібаева, Ғалымт ауылдық округтерінің жылқы малдарынан сынама (фекалий) алынып, ветеринариялық зертханалардың сараптама қорытындысы нәтижесінде гастрофилез ауруына ой, нәтиже көрсетілген.

Ауылдық округтерде ауыл әкімі, ветеринариялық-санитариялық инспекторлар, ветеринария бөлімінің бас мамандары, ветеринариялық станция басшысы және ветеринариялық станцияның мамандары жылқы бағылған айналысатын мал иелерімен кездесіп, жылқы малының паразиттерлік аурулары жөнінде түсіндірме жұмыстарын жүргізді.

Осыған байланысты, ауылдық округтерде ветеринар дәрігерлер шаруашылық иелеріне түсіндірме жұмыстарын жүргізді. Бұл шараларды уақтылы мерзімінде орындаған шаруашылықтар жылқы малдарын аман сақ алып қалған.

Жылқылардың бұл ауруының атауы бұрынғы кезде – қарынқұрт немесе қамай құрт деп аталған. Жылқының қамауында, асқазанында, құртқарында сол қорғасын құрттардың алуан түрі кездеседі. Жылқылар жасына қарамастан, жалын-шашынның аз болуына байланысты, күрек жіліндерде жиі ауырады. Бағалық бір сағатта үрпешулері орта есептен 700 жұмыртқадай салады. Дәнекі қышытады, мал тістенін ауыра отырады, немесе белгілер кезегі жылқының ауыз қуысына енеді. Бағалестардың личинкалары жылқылардың ауыз қуысын, кілегей қабаттарын тілін, жұтқыншағын жарақаттап, іріндіреді. Мал жұтыла алмайды, асқазанда, ішекте жаралар пайда болады. Асқазан қызметі бұзылады. Кейбір личинкалар тік ішекті жарақаттайды. Личинкалар өзінің зат алмасу заттарымен улендіреді. Ауырған белгілері личинкалардың санынан тығыз байланысты. Личинкалардың саны аз болса ауру созылмалы түрде өтеді. Саны көп болса өлімге ұшырап, табиғі талғамайды, тамақты жұта алмай қиналады, ауру жіті және жітілеу түрде өтеді.

Облыстық ветеринария басқармасы басшысының бұйрығымен Жаңақорған ауданында жылқы малдары өлімжітімге ұшырауға байланысты комиссия құрылып, ауру ошақтарында зерттеу-зерделеу жұмыстары жүргізілді. Мал иелері тарапынан алған жылқылардың өлекселерін қарауға алмаған. Яғни, алған малдары жоқ екендігі анықталған.

Паразиттерлік аурулар жөнінде тәжірибелік практикалық жұмыстарын жүргізу, мал иелеріне түсініктемелер беру мақсатында Қазақ Ұлттық Аграрлық Университетінің биология ғылымдарының кандидаты, қауымдастырылған профессор Асылтова Гүлжан Дәулетхан қызы және ветеринария ғылымдарының кандидаты, қауымдастырылған профессор Турғанбаева Гүлнар Елдесбайқызы ерікті шақырылып, Байсанов, М.Нәлібаева, Қоғалы, Ғалымт ауылдық округтерінде жылқы малы өлуден мал иелерімен кездесті. Кездесу барысында паразиттерлік аурулардың зардабы, экономикалық зияны, жылқылардың ерікті, өлдіре жұмыс істеу қабілетін төмендететіні туралы (16-18 кг дейін тірі салмақтан айырылады) кеңінен түсініктемелер берілді. Сондайақ, инвазияның интенсивтілігі өте жоғары болса личинкалардың зардабынан жылқы асқазаны тесілетіндігі, ауырудың алдын-алуына, қорғанудың жай-күйіне, тазалығына байланысты қарамай бұл ауруға мал иесі тарапынан дәрігерлік-дәрмектер алынып, жылына екі рет көктемгі-күз айларында алдын-ала ем шаралары жүргізу қажеттілігі, қорғанудың дезинфекция, дезинсекция, жұмыстарын жүргізу қажеттілігі түсіндірілді.

8.10.2020 жылы Байсанов ауылдық округінде шаруашылық иелерінің ауырып тұрған 1 бас жылқы малының (жабағы) жайқуайына көрік лексия соғылды. Соғып зерттеу барысында ішкі паренхиматозды органдарында патологиялық өзгерістер орын алмаған, елдірде, ішектерді жарып көру барысында ұсақ ішек пен тік ішекте қалтаған гастрофилез құрты мен жылқының пероскөздерде құрттары анықталды. Яғни паразиттерлік аурулардың араласқан түрі (смешанная инвазия)

Кызылорда: Жителям Жанакорганского района были разъяснены причины падежа лошадей

ПОДЕЛИТЬСЯ 0

С августа текущего года в аулах Байконов, М. Нелибаев, Конакент, Агент Жанакорганского района на пастбищах лошади болели неизвестной болезнью и выявлено случаи падежа.

Областной и районной ветеринарной лаборатории от павших лошадей больных аулов направлены фекалий, внутренние органы, по заключению исследования подтвержден диагноз гастрофилез.

По профилактике болезни среди населения ветеринарными специалистами постоянно проводятся разъяснительно-просветительские работы.

В аулах аулах которых своевременно были проведены лечебно-профилактические работы, лошади быстро выздоровели.

Болезнь лошадей вызывают личинки оводов, характеризуется воспалением пищеварительного канала, иногда выпадением прямой кишки, истощением животных. Самка откладывает за жизнь в среднем 700 яиц на волосы животного в области конечностей, хвоста, лопаток, гривы. Они желтые, блестящие, клинообразные, до 1,25 мм длины, с крышечкой на одном из полюсов. Личинки своими шипами и крючьями травмируют слизистую оболочку ротовой полости, вызывают ее воспаление и отек. Глотание усложняется. В желудке и кишечнике личинки образовывают язвы, через которые проникает патогенная микрофлора, служат причиной внутреннего кровотечения, а иногда и прорывают стенку. Продукты метаболизма личинок способствуют интоксикации организма животных. Хроническое воспаление ротовой полости, желудка, кишечника приводит к резкому ухудшению аппетита, анемии, истощению и гибели животных.

Приказом руководителя областного управления ветеринарии создана комиссия в связи с падежами в Жанакорганском районе, членами комиссии в очагах болезни были проведены исследовательско-аналитические работы. Владельцы лошадей не смогли показать трупов животных.

Для проведения практического опыта, а также владельцам лошадей разъяснить о причинах, лечении болезни, специально приглашены из Казахского Национального Аграрного университета кандидат биологических наук Асматова Гулнара Дауленовна и кандидат ветеринарных наук Турганбаева Гулнар Елдосбаевна. В аулах аулах Байконов, М. Нелибаев, Конакент, Агент встретились владельцами заболевших лошадей. При встрече рассказали о последствии паразитарных болезней, о экономическом ущербе, о своевременной механической очистке скотных дворов, а также два раза в год, весной и осенью проводить предварительные профилактические мероприятия с ветеринарными препаратами. По-наше проводить скотным дворам работ по дезинфекции, дезинсекции и т.д.

В аулном округе Байконов 08.10.2020 года заболевшему жеребенку провели вынужденный забой. При вскрытии в тонком и толстом кишечнике обнаружены множество червей гастрофилюс и червей пересекариодоз. (смешенная инвазия)

В аулном округе М. Нелибаев КХ «Бекмуханов» тоже заболевший лошади провели вынужденный забой при вскрытии в желудке обнаружены черви оводов.

В аулных округах Агент, Конакент с помощью ветеринарных врачей владельцы животных своевременно вылечили своих лошадей.

В данное время эпизоотическая обстановка стабильная.

О болезни «Гастрофилез» лошадей и о паразитарных болезнях в Жанакорганской районной газете «Жанакорган тынысы» опубликованы материалы.

На сегодняшний день против этого вида паразитов для инъекции, в виде порошка, аерозоли ветеринарных препаратов много произведены. За счет владельцев животных постоянно проводятся

Қызылорда: Жаңақорғанда 2291 бас жылқы төліне чип салынған

11/10/2020 0 7

БӨЛІСУ 0

Қазақстан Республикасының Ауыл шаруашылығы министрінің 2015 жылғы 30 қаңтардағы № 7-1/68 бұйрығына сай ауыл шаруашылығы жануарларын бірдейлендіру Қазақстан Республикасының заңнамасында белгіленген тәртіппен жүргізіледі.

Жылқы малын бірдейлендіру таңбалау және чип салу әдісі арқылы жүргізіледі Құлындар – төрт айлық жасынан бастап (таңбалау кезінде), туған күнінен бастап жеті күн өткеннен кейін (чиптеу кезінде).

Жылқы малын чиптеу төрттүліктің ұрлануына, жоғалуына және дәстүрлі әдіспен таңбалауда жарақаттануына жол берілмейді. Бірдейлендіре отырып паспорт беру мемлекеттік қызмет болып саналатындықтан, тек мал иесінің өтініші арқылы жүзеге асырылады.

Бұл – шаруашылықтар үшін сәйкестендірудің ең тиімді жолы.

Есепте болмаған жануарларға ешқандай ветеринариялық іс шаралар жүргізілмейді.Яғни ол ауру таратушы немесе ұрлықы мал ретінде күдік туғызады.

Жаңақорған ауданы бойынша 2020 жылға арналған ауылшаруашылығы жануарларын бірдейлендіру іс-шара жоспарының 9 айлық орындалуы бойынша жылқы төліне 2291 басқа чип салынған. Әр басқа чип құны белгіленген.

ҚР 10.07.2002 жылғы «Ветеринария туралы» Заңының 25 бабына сәйкес, жеке және заңды тұлғалардың жануарлар ауруларының, оның ішінде жануарлар мен адамға ортақ аурулардың алдын алу жөніндегі міндеттеріне сәйкес, жеке және заңды тұлғалар жергілікті атқарушы органдар құрған мемлекеттік ветеринариялық ұйымдарға жаңадан сатып алынған жануар (жануарлар), алынған төл, оның (олардың) сойылғаны мен өткізілгені туралы хабарлама жасауы керек.

Кызылорда: В Жанакоргане чипы были внедрены под кожу 2291 лошади

11/10/2020 0 13

ПОДЕЛИТЬСЯ 0

Согласно Приказа Министра сельского хозяйства РК от 30.01.2015 года № 7-1/68 идентификация сельскохозяйственных животных (ИСЖ) проводятся указанной правилой законодательства Республики Казахстан.

Идентификация лошадей проводятся методами клеймования и чипирования, жеребенки с 4-х месяца (при клеймовании) через 7 дней после рождения (при чипировании)

Чипирование лошадей предотвращает скотокрадство, потери. Выдача ветеринарного паспорта считается государственной услугой, поэтому выдача проводится по заявке владельца животных.

Если животное не зарегистрирован в ИСЖ базе данных, то не проводятся ветеринарные лечебные мероприятия. Это может быть больным или ворованным животным.

По Жанакорганскому району по плану мероприятий на 2020 год по идентификации сельскохозяйственных животных за 9 месяцев чипированы всего 2291 жеребенка.

Согласно Закона «О ветеринарии» от 10.07.2002 года Статья 25. «Обязанности физических и юридических лиц по предупреждению болезней животных, включая болезни, общие для животных и человека», извещать подразделения местных исполнительных органов осуществляющих деятельность в области ветеринарии о вновь приобретенном животном, полученном приплоде, его убое и реализации и обеспечивать идентификацию сельскохозяйственных животных.

Қызылордада жастарды қолдауға арналған жол карта әзірленді

11/10/2020 0 8

БӨЛІСУ 0

Қызылорда облысында мемлекеттік жастар саясатын жүзеге асыру мақсатында «SYR JASTARY-2025!» жол картасы әзірленді.

Құжат 5 бағыт, 21 индикатордан тұрады. Жол картаға жастардың белсенділігін арттыру, сапалы білім алуы, жұмысқа орналастыру, баспанамен қамту, бос уақытын тиімді өткізу секілді мәселелер енгізілген. Барлығы Мемлекет басшысының Жолдауында айтылған міндеттер. Мәселен, «Қолжетімді әрі сапалы білім» беруге сәйкес Жол картасы арқылы алдағы 5 жылда жалпы білім беретін мектептердің 95 пайызы кең жолақты интернет желісіне қосылады.

Ғылыми қызметке тартылған жастар санын арттырылып, жас ғалымдардың ғылыми жобаларын бизнес қауымдастық өкілдері тарапынан қаржыландырылады.

Жаңақорған аудандық ауруханасы жаңа аппаратпен толықты

11/10/2020 0 21

БӨЛІСУ 0

Жаңақорған аудандық ауруханасы тағы бір аппаратпен толықты.

«КазГерМұнай» ЖШС БК компаниясының бас директоры Мұрат Мұстафаев аудандық ауруханаға Италияда жасалған 13 млн 925 мың теңге тұратын МАК жылжымалы рентген қондырғысын гуманитарлық көмек ретінде табыстады.

Табыстау шарасына Жаңақорған ауданының әкімі Руслан Рүстемов, облыстық денсаулық басқармасы басшысының орынбасары Анар Шүкірова қатысты.

Қазіргі таңда сұраныстағы қондырғы науқастар дертін дөп басуға көмектесетін болады.

Сондай-ақ, жаңақорғандық жеке кәсіпкер Нұрлыбек Закиров өз қаражаты есебінен ауруханаға оттегі концентратын сыйға тартты.

Жалпы, ауруханаға гуманитарлық көмек ретінде жыл басынан бері 2 дана ИВЛ аппараты, 53 дана оттегі концентраты, 10 дана пульсоксиметр құрылғысы және 1 жедел жәрдем берілген еді. Бұл құрылғылардың пандемия кезеңінде халыққа тигізген көмегі көп болды.

Қызылорда облысының спорт саласында 22 жоба жүзеге асуда

12/10/2020 0 5

БӨЛІСУ 0

Мемлекет басшысы Қ.Тоқаев биылғы Жолдауында бұқаралық спортқа, дене тәрбиесіне және балаларға басымдық беріп, барлық облыста, ірі аудан орталықтарында спорт үйірмелерін ашу қажет екенін атап өтті.

Осыған орай Қызылорда облысында халықтың спорттық нысандарға қолжетімділігін арттыру жұмыстарына аса мән беріліп, «Жұмыспен қамтудың жол картасы» бағдарламасы аясында спорт саласы бойынша 22 жоба жүзеге асуда.

Қазіргі таңда Қызылорда қаласындағы байдарка және каноэ есу базасының құрылыс монтаж жұмыстары жүргізілуде.

Қала және аудандарда 8 жаттығу және стритбол алаңдарының құрылысы аяқталып, пайдалануға берілді.

Бүгінгі таңда 250 мыңға жуық адам дене шынықтыру және спортпен тұрақты шұғылданады. Елімізде төтенше жағдай жариялаған күннен бастап, облыстық спорт және дене шынықтыру басқармасына қарасты барлық ұйымдар, спортшылар қашықтан оқу-жаттығу өткізді. Сондай-ақ, онлайн форматтағы жарыстарға 1000-нан аса спортшы қатысып, салауатты өмір салтынан қол үзген жоқ.

Жасөспірімдерді спортқа тарту, бұқаралық спортты дамыту мақсатында алғашқы рет облыс орталығында №4 олимпиадалық резервтің мамандандырылған балалар-жасөспірімдер мектебінен үстел теннисінен бөлімше ашылып, жұмыс істеуде. «Нұрсат» теннис орталығының 4 жабық теннис корты жыл соңына дейін іске қосылады.

Сондай-ақ, облыс көлеміндегі балалар-жасөспірімдер мектептерінің ғимараттары, спорт клубына, спорт алаңдарына ағымдағы жөндеу жұмыстары, Ж.Баһадүр атындағы олимпиадалық резервтің облыстық мамандандырылған мектеп-интернат-колледжінің футбол, волейбол және баскетбол алаңдарына күрделі жөндеу жұмыстары жүргізілді. №6 облыстық олимпиаладық резервтің мамандандырылған балалар-жасөспірімдер мектебінің теңгеріміндегі стадионға және Жаңақорған кентіндегі орталық стадионға қайта жаңғыртылуда.

Жалпы 2018-2019 жылдары облыста 16 спорт кешені пайдалануға берілсе, биыл мемлекеттік-жекешелік әріптестік аясында жоспарланған 12 жобаның бесеуі іске қосылды. Облыстың әлеуметтік-экономикалық дамытудың 2019-2022 жылдарға арналған кешенді жоспарына сәйкес тағы да 5 жобаны кезең-кезеңімен жүзеге асыру көзделіп отыр.

В Кызылординской области реализуется 22 проекта в сфере спорта

12/10/2020 0 5

ПОДЕЛИТЬСЯ 0

Глава государства К. Токаев в своем Послании отметил, что необходимо развивать массовый спорт, физическое воспитание, открывать спортивные секции для детей во всех областях, крупных районных центрах.

В целях повышения доступности спортивных объектов для населения, развития сети детско-юношеских спортивных школ и увеличения числа, занимающихся спортом, проводится целенаправленная работа.

К примеру, в рамках программы «Дорожная карта занятости» в сфере спорта реализуется 22 проекта.

В настоящее время в городе Кызылорде ведется строительство спортивной базы гребли на каноэ и байдарках. По области введено в эксплуатацию 8 тренировочных и стритбольных площадок.

Число регулярно занимающихся физической культурой и спортом по области достигло почти 250 тысяч человек. С момента объявления в стране чрезвычайной ситуации все организации и спортсмены областного управления физической культуры и спорта проводили дистанционное обучение. Кроме того, придерживаясь здорового образа жизни, в соревнованиях в онлайн формате приняли участие более 1000 спортсменов.

В целях привлечения к спортуподростков, для развития массового спорта впервые в областном центре в специализированной детско-юношеской школе олимпийского резерва №4открыто отделение по настольному теннису. 4 крытых теннисных корта теннисного центра «Нурсат» будут запущены до конца года.

Также проведены работы по текущему ремонту зданий детско-юношеских школ области, спортивных клубов, спортивных площадок, капитальный ремонт футбольных, волейбольных и баскетбольных площадок областной специализированной школы-интерната-колледжа олимпийского резерва имени Ж. Бахадура. Проведена реконструкция стадионаобластной специализированной детско-юношеской школы олимпийского резерва №6 и Центрального стадиона в поселке Жанакорган.

В целом, в 2018-2019 годах в области введено в эксплуатацию 16 спортивных комплексов, а в текущем году из запланированных 12 проектов в рамках государственно-частного партнерства введено пять. В соответствии с Комплексным планом социально-экономического развития области на 2019-2022 годы предусматривается поэтапная реализация еще 5 проектов.

Қызылорда облысында 12 мыңнан аса зейнеткердің зейнетақысы үйге дейін жеткізілді

12/10/2020 0 4

БӨЛІСУ 0

Қызылорда облысында пошта қызметі арқылы зейнетақы мен түрлі әлеуметтік жәрдемақы алатын азаматтардың қатары жыл санап артып келеді. Аймақта Қазпошта АҚ филиалы бойынша халыққа 189 байланыс бөлімшесі қызмет көрсетеді.

Оның ішінде 18 бөлімше Қызылорда қаласында. Халыққа түрлі қызмет етіп, жәнелтілімдер мен онлайн қызметтерді 700 қызметкер атқарады. Олардың басым бөлігі, яғни 225 хат тасушы қызметтерінде.

Бүгінгі күні Қазпошта қызметін зейнеткерлер белсенді түрде пайдалануда. Жыл басынан бері Қызылорда қаласы бойынша 22,1 млрд.теңге зейнетақы мен жәрдемақы төленген. Карантиндік шектеулерге байланысты пошта қызметі зейнеткерлердің зейнетақысын үйге дейін жеткізіп беру қызметін қосты. Аймақта 12280 зейнеткер мұндай қызмет түріне қол жеткізді.

Карантин уақытында төленген 42500 теңге әлеуметік жәрдемақы алу үшін Қазпошта арқылы 33 588 шот ашылған. Сондай-ақ, қала маңындағы елді-мекен тұрғындарына мобильді қызмет көрсетілген.

Кызылорда: Более чем 12 тысячам пенсионеров региона пенсии будут доставлены до дома

12/10/2020 0 4

ПОДЕЛИТЬСЯ 0

В Кызылординской области с каждым годом увеличивается количество граждан, получающих пенсии и различные социальные пособия через почтовую службу.

В регионе функционирует 189 отделений связи филиала АО «Казпочта». Из них 18 отделений в городе Кызылорда. На сегодняшний день в области работают более 700 сотрудников, в отделах отправлений и оказывающих онлайн-услуги. Большая часть из них 225 – это курьеры.

На сегодняшний день услугами Казпочты активно пользуются пенсионеры. С начала года по городу Кызылорда выплачено пенсий и пособий на сумму 22,1 млрд. тенге.

В связи с карантинными ограничениями почтовая служба подключила услугу доставки пенсии пенсионерам до дома. Такой услугой в регионе пользуются 12280 пенсионеров.

Для получения социальных пособий на сумму 42500 тенге, выплаченных за время карантина, через Казпочту открыто 33 588 счетов. Также жителям пригородных населенных пунктов оказаны мобильные услуги.

Қызылорда: «Қарапайым заттар экономикасы» бағдарламасы бойынша 106 жоба қаржыландырылды

12/10/2020 0 4

БӨЛІСУ 0

Қызылорда облысында «Қарапайым заттар экономикасы» бағдарламасы бойынша 7,9 млрд.теңгеге 106 жоба қаржыландырылған. Бұл туралы Кәсіпкерлер палатасының директоры Ғалымбек Жақсылықов мәлімдеді.

«Қызылорда облысының экономикасы мұнай өндірісіне тәуелді екені білгілі. Өткен жылы мұнай өндірісі көлемінің 13%-ға төмендеуі тиісінше өнеркәсіптік өнімнің 10,7%-ға азаюына алып келді. Жалпы, соңғы 7 жылда облыста мұнай өндірісі екі есеге дейін азайып, 5,5 млн.тоннаға дейін төмендеген. Биыл да 1 млн.тоннаға кемиді деген болжам бар.Бұл мұнай өнеркәсібі өңірдегі экономикалық дамудың басты қозғалтқышы болудан қалғанының белгісі. Сондықтан өңдеу өнеркәсібі бағытында облыс экономикасын артараптарандыру – күн талабы. Оны тек шағын және орта бизнесті дамыту арқылы қол жеткізе аламыз», – дейді Палата директоры.

Айта кету керек, 2020 жылғы 1 қыркүйекке өңірде 46 647 шағын және орта кәсіпкерлік субъектісі жұмыс жасауда (дара кәсіпкерлер – 67%, шаруа қожалықтары – 21% және заңды тұлғалар – 12,0%). Өсім – 5,5%.

«Пандемия шағын және орта кәсіпкерлік саласына ауыр тиді, ахуал әлі де болса күрделі. Экономиканың аса зардап шеккен 9 саласында облыс бойынша 10795 кәсіпкерлік субъектісі тіркелген. «Атамекен» Ұлттық кәсіпкерлер палатасы тарапынан кәсіпкерлер арасында сауалнама жүргізілді. Оған облыс бойынша 11 064 қызметкері бар 3680 кәсіпкерлік субъектісі қатысты. Сауалнама нәтижесіне сәйкес облыс бойынша кәсіпкерлік саласындағы қызметкерлердің 31% немесе 3 мыңнан астамы қысқартылған және 32% қызметкерлер жалақысы сақталмайтын еңбек демалысына жіберілген. Осыдан-ақ кәсіпкерлік саласына пандемияның зардабын анғаруға болады. Статистикалық мәліметтерге сәйкес жылдың басынан бері шағын және орта кәсіпкерлік саласында 4610 адам қысқартылған», – дейді баспасөз-мәслихатында Ғалымбек Жақсылықов.

Қазір кәсіпкерлер қызметін «Info Kazakhstan» порталы арқылы жандандыруда. Бүгінгі күнге дейін портал арқылы 12000 кәсіпкер өтінім берді. Палата басшысы, қазіргі таңда мемлекет тарапынан кәсіпкерлікті қолдау шаралары қабылданып жатқанын жеткізді.

«Қарапайым заттар экономикасы» бағдарламасы бойынша бүгінгі күні жобалық кеңсенің қарауында жалпы сомасы 13,6 млрд.теңгені құрайтын 162 жоба бар. Оның ішінде 106 жоба (7,9 млрд.теңге) – банктермен және Аграрлық несие корпорациясымен мақұлданған. 14 жоба (3,3 млрд.теңге) – қаржы институттарының қарауында. Қалған жобалар бойынша құжаттар жинақталуда.

«Бизнестің жол картасы» бағдарламасы шеңберінде 4,0 млрд.теңгені құрайтын 109 жоба субсидияланды. 2018 жылмен салыстырғанда биылғы 9 айдың өзінде субсидияланған жоба сомасы 10%-ға артқан.

460 кәсіпкерлік субъектісінің несиелері бойынша төлемдер кейінге шегерілді және 49 кәсіпкерлік субъектісі Шағын және орта бизнеске жеңілдетілген несие беру бағдарламасы шеңберінде айналым қаражатын толықтыруға 8 пайызбен бір жылға 5 млрд.теңгеге жуық кредит алған.

Кызылорда: по программе «Экономика простых вещей» профинансировано 106 проектов

12/10/2020 0 1

ПОДЕЛИТЬСЯ 0

В Кызылординской области по программе «Экономика простых вещей» профинансировано 106 проектов на общую сумму 7,9 млрд.тенге. Об этом сообщил директор Палаты предпринимателей Галымбек Жаксылыков.

«Всем известно, что экономика Кызылординской области зависит от производства нефти. Снижение производства нефти в прошлом году на 13%, соответственно привела к снижению производственного продукта на 10,7%. За последние 7 лет добыча нефти снизилась в два раза до 5,5 млн.тонн. В текущем году прогнозируется снижение еще до 1 млн.тонн. Это признак того, что добыча нефти перестает быть главной отраслью в развитии экономики региона. Поэтому, диверсификация экономики области в направлении обрабатывающей промышленности – это веление времени. А достичь его можно, лишь развивая малый и средний бизнес»,– подчеркнул директор Палаты.

Следует отметить, что на 1 сентября 2020 года в регионе действуют 46 647 субъектов малого и среднего предпринимательства (индивидуальные предприниматели – 67%, крестьянские хозяйства – 21%, юридические лица – 12,0%). Прирост составляет – 5,5%.

«Пандемия тяжело отразилась на сфере малого и среднего предпринимательства, ситуация все еще сложная. В наиболее пострадавших 9 отраслях экономики по области зарегистрировано 10 795 субъектов предпринимательства. Национальной палатой предпринимателей «Атамекен» был проведен опрос среди предпринимателей. В нем приняли участие 3680 субъектов предпринимателей с численностью работников 11 064 человек. В результате опроса было выявлено, что 31% от общего числа работников сферы предпринимательства, а это более 3 тысяч человек, были сокращены, а 32% – отправлены в отпуск без содержания. Смотря на эти цифры, уже можно понять, насколько пострадало малое и среднее предпринимательство от пандемии. В соответствии со статистическими данными с начала года в сфере предпринимательства было сокращено 4 610 человек», – сообщил Галымбек Жаксылыков на пресс-конференции.

Сейчас предприниматели возобновляют свою работу через портал «InfoKazakhstan». До сегодняшнего дня через портал предпринимателями было подано 12 000 заявок. Руководитель Палаты довел до участников пресс-конференции, что на сегодняшний день со стороны государства принимаются меры по поддержке предпринимательства.

По программе «экономика простых вещей» в данное время на рассмотрении находятся 162 проекта на общую сумму 13,6 млрд. тенге. из них 106 проектов (7,9 млрд.тенге) одобрены банками и Аграрно-кредитной корпорацией, 14 проектов (3,3 млрд.тенге) на рассмотрении финансовых институтов. По остальным проектам ведется сбор документации.

В рамках программы «Дорожная карта бизнеса» было субсидировано 109 проектов на сумму 4 млрд. тенге. По сравнению с 2018 годом за 9 месяцев текущего года сумма субсидирования выросла на 10%.

Отсрочены платежи по кредитам 460 субъектов предпринимательства, а 49 субъектов предпринимательства в рамках программы по льготному кредитованию малого и среднего бизнеса получили кредиты под 8 процентов годовых на срок на 1 год на сумму около 5 млрд. тенге.

Қызылорда: Қармақшы ауданында биыл 36 шағын өндіріс орны іске қосылды

12/10/2020 0 1

БӨЛІСУ 0

Қызылорда облысының Қармақшы ауданында шағын кәсіпкерлікті дамыту мақсатында биыл 36 өндірістік шағын жобалар іске асырылған. Атап айтар болсақ, 11 тігін цехы, 2 шағын наубайхана, 5 кондитерлік цех, 1 жылыжай, 1 алма бағы, 1 бал шығару жобасы, 2 пластик шығару цехы, 4 жиһаз шығару цехы, 1 күріш ақтау цехы, 2 құс шаруашылығы (жұмыртқа өндірісі) байланысты жоба, 1 жалюзи шығару цехы, 3 жоба құрылыс материалдарын шығару саласында, 2 жем шығару цехы бар. Ауданға қарасты Дауылкөл ауылдық округінде шағын макарон цехы іске қосылды.

Сонымен қатар, кәсіпорын жем шығару және құрылысқа қажетті рубироид-қара қағаз, сетка рабица өндіруді қолға алмақшы. Қазіргі таңда цехтың құрылыс жұмыстары аяқталып, құрал-жабдықтары сатып алынған. Сондай-ақ, Жаңажол ауылдық округінде «Жаңажол» ЖШС бастамасымен газоблок шығару іске қосылды.

«Кәсіпкерлік саласының жандануы қандай кезеңдеде болмасын тұрғындардың әл-ауқатының артуына әсерін тигізеді. Биыл аудан кәсіпкерлері 2176,0 млн теңгенің өнімін шығарды. Бұл көрсеткіш өткен жылдың тиісті кезеңімен салыстырғанда 43,7 пайызға артып отыр. Жыл басынан бері 411,2 млн теңгені құрайтын 90 жоба несиелендіріліп, 277 азаматқа 166 млн теңгенің гранты берілді», – дейді аудан әкімі М. Қалдарбеков.

Қызылордада экономикалық және бюджеттік саясат мәселелері жөнінде кеңес өтті

13/10/2020 0 2

БӨЛІСУ 0

Гүлшара Әбдіқалықованың төрағалығымен Қызылорда облысының 2021-2023 жылдарға арналған экономикалық және бюджеттік саясат мәселелері жөнінде кеңес өтті.
Кеңесте өңірдің орта мерзімді кезеңге арналған экономикалық және бюджеттік саясатын іске асырудың негізгі міндеттері мен жолдары айқындалды.

«Коронавирустық пандемия нәтижесінде қиындықтардан өтудеміз. Таяудағы бірнеше жыл қоғамның барлық салаларына, экономика мен бизнеске әсер ететін салдармен бетпе-бет кездесеміз. Сондықтан, бүгінгі таңда мемлекеттік бюджеттік жоспарлаудың барынша тиімді саясатын қамтамасыз ету бұрынғыдан да маңызды», – деді облыс әкімі.

Алғаш рет 2021 жылға арналған бюджет жобасы ешқандай қарыздарсыз бекітілетін болады. Бұл мақсаттарға 27,6 млрд. теңге, оның ішінде барлық өтпелі инвестициялық жобаларды аяқтауға, республикалық бюджеттен іске асырылатын жобаларды қоса қаржыландыру бойынша толық жабуға, облигациялық бағалы қағаздарды шығаруға және т. б. бағыттау көзделуде.

Бүгін 2021-2023 жылдарға арналған облыстық бюджет жобасы қалыптастырылды, ол облыстық мәслихаттың қарауына ұсынылатын болады.

Облыста қызмет түрлері бойынша сараланатын агломерациялық тәсіл негізінде 2023 жылға дейінгі экономикалық даму жоспары әзірленді. Жоспар аясында бизнеске жалпы сомасы 270 млрд.теңгеден асатын 265 жобаны іске асыру ұсынылды. Бүгінде олардың 59 іске асырылды, 50 жуығы жұмыс үстінде.

Облыс әкімі мемлекеттік бағдарламалардың мүмкіндіктерін тиімді пайдалану маңызды екенін атап өтті. Бұл ретте мемлекеттік қолдауды шығынсыз, бәсекеге қабілетті және технологиялық жобаларға, бизнесті қайта өңдеуге бағыттап, өнімді өткізудің өркениетті нарықтарын жолға қою қажет.

«Өңірдің азық-түлікпен және ең қажетті тауарлармен өзін-өзі қамтамтуын қамтамасыз ету қажет», – деп атап өтті Г.Әбдіқалықова.

Мемлекеттік қолдау шағын және орта бизнесті дамытып, кәсіпкерлік субъектілерінің қызмет сапасын жақсартуға бағытталатын болады.

Өңірдің ресурстық әлеуетін, сондай-ақ мемлекеттік бағдарламалардың кешенді құралдарын тиімді пайдалану арқылы бәсекеге қабілетті экспортқа бағдарланған өндірістерді дамытуға баса назар аудара отырып, өңірді индустрияландыру жалғасады. Ірі өндірістердің айналасында ілеспе бизнес құру мүмкіндігі қаралады, сондай-ақ өнеркәсіптік өңдеудегі жаңа бағыттар айқындалады.

Экономикалық саясаттың басты басымдықтарының бірі өсімдік шаруашылығы мен әсіресе жайылымдағы мал шаруашылығын дамыту болып табылады.

Бүгінгі күні 9 млн. гектардан астам жайылымдық алқаптар пайдаланылмайды, оның 7 млн.гектарында жайылымдық мал шаруашылығын дамыту үшін талап етілетін 2500-ге жуық құдықтар, ұңғымалар және басқа да сумен жабдықтау көздері бар.

В Кызылорде прошло совещание по вопросам экономической и бюджетной политики

13/10/2020 0 3

ПОДЕЛИТЬСЯ 0

Сегодня под председательством главы региона Гульшары Абдыкаликовой прошло совещание по вопросам экономической и бюджетной политики Кызылординской области на 2021-2023 годы.

На совещании были определены основные задачи и пути реализации экономической и бюджетной политики региона на среднесрочный период.

«В результате пандемии коронавируса мы столкнулись с новыми глобальными вызовами. В ближайшие несколько лет мы будем сталкиваться с последствиями, влияющими на все сферы общества, экономику и бизнес. Поэтому, сегодня как никогда важно обеспечить максимально эффективную политику государственного бюджетного планирования», – сказала аким области.

Впервые проект бюджета на 2021 год будет сверстан без каких-либо задолженностей. На эти цели предусматривается направить 27,6 млрд.тенге, в том числе на завершение всех переходящих инвестпроектов, на полное покрытие по софинансированию проектов, реализуемых из республиканского бюджета, на выпуск облигационных ценных бумаг и др.

Сегодня сформирован проект областного бюджета на 2021-2023 гг., который будет представлен на рассмотрение областного маслихата.

В области разработан План экономического развития до 2023 года на основе агломеративного подхода с дифференциацией по видам деятельности. В рамках Плана бизнесу предложена реализация 265 проектов на общую сумму свыше 270 млрд.тенге. Сегодня 59 из них реализованы, около 50 находятся в работе.

Аким области отметила, что важно эффективно использовать возможности госпрограмм. При этом господдержку необходимо направлять на безубыточные, конкурентоспособные и технологические проекты, ориентировать бизнес на переработку, наладить цивилизованные рынки сбыта продукции.

«Необходимо обеспечить продовольственную самодостаточность и самообеспеченность региона товарами первой необходимости», – подчеркнула Гульшара Абдыкаликова.

Господдержка малого и среднего бизнеса будет направлена на качественное улучшение деятельности субъектов предпринимательства.

Через эффективное использование ресурсного потенциала региона, а также комплексные инструменты госпрограмм продолжится индустриализация региона с упором на развитие конкурентоспособных экспортоориентированных производств.

Будет рассмотрена возможность создания сопутствующих бизнесов вокруг крупных производств, а также определены новые направления в промышленной переработке.

Одним из главных приоритетов экономической политики является развитие растениеводства и животноводства, особенно отгонного. Более 9 млн. га пастбищных угодий на сегодняшний день не используется, из них 7 млн.га – имеют почти 2500 колодцев, скважин и других источников водоснабжения, требующихся для развития отгонного животноводства.

Қызылорда облысында «Дипломмен ауылға» жобасы аясында 372 маманға жеңілдетілген тұрғын үй несиесі берілген

13/10/2020 0 1

БӨЛІСУ 0

Ауылдық жерлердегі маман тапшылығын жойып, елді-мекендердің әлеуетін арттыруға бағытталған «Дипломмен ауылға» жобасының жыл өткен сайын маңыздылығы артып келеді. Аталған жоба бойынша жолдама берілетін мамандықтардың қатары 2015 жылдан бастап агроном, ветеринариялық дәрігер, ветеринариялық фельдшер, ветеринариялық техник, зоотехник, инженер-технолог, балық өсіруші, технолог, фермер мамандықтарымен толықты. «Дипломмен ауылға» жобасымен елді-мекендерге жұмысқа орналасқан жас мамандарға берілетін қаржы да жыл өткен сайын өсіп келеді.

Жоба аясында ауылдық жерге жұмысқа орналасқан әрбір азаматқа 100 айлық есептік көрсеткішке тең бір жолғы көтерме жәрдемақы төленеді. Сонымен қатар, тұрғын үй салуға немесе сатып алу үшін 1500 АЕК-тен аспайтын 15 жылға дейінгі мерзімге 0,01 пайызбен несие түрінде әлеуметтік қолдау көрсетіледі.

Қызылорда облысында өткен 2019 жылы «Дипломмен ауылға» жобасы аясында ауылдық елді-мекендерге жұмысқа орналасқан білім, денсаулық сақтау, мәдениет, спорт, әлеуметтік қамсыздандыру, агроөнеркәсіптік кешен саласындағы 422 маманға бір жолғы көтерме жәрдемақы төлеуге 73,8 млн. теңге, жеңілдетілген несиемен тұрғын үй алуға немесе салуға 503 маманға 1 млрд. 905 млн. теңге берілген.

Ал, 2020 жылға 501 маманға бір жолғы көтерме жәрдемақы төлеуге 126,8 млн. теңге, жеңілдетілген несиемен тұрғын үй алуға немесе салуға 544 маманға 2 млрд 250 млн. теңге бөлінген. Қазіргі таңда 392 маманға 107,1 млн. теңге көлемінде бір жолғы көтерме жәрдемақы табысталған. Тұрғын үй салуға немесе сатып алуға өтініш берген 372 жас маманға 1 млрд 481 млн. теңге несие түрінде әлеуметтік қолдау көрсетілді.

Жобаға енгізілген соңғы өзгертулерге байланысты «Дипломмен ауылға» жобасы аясында елді-мекенге жұмысқа орналасқан азаматтар бұрынғысынша ата-анасы немесе жақын туыстарының үйін сатып ала алмайды. Сонымен қатар, мамандар кредиттік бюродан несие тарихын ұсынады және кез-келген несие бойынша берешегі болған жағдайда оларды толық өтегенге дейін тұрғын үй сатып алуға немесе салуға жеңілдетілген несие берілмейді. Әлеуметтік қолдау шаралары ұсынылған маман елді-мекенде кемінде 3 жыл жұмыс істеуге міндеттеледі.

В рамках проекта «С дипломом в село» 372 специалистам выданы льготные жилищные кредиты

13/10/2020 0 2

ПОДЕЛИТЬСЯ 0

С каждым годом растет значимость проекта «С дипломом в село», направленного на устранение дефицита специалистов в сельской местности и повышение потенциала населенных пунктов. С 2015 года по данному проекту, сельская местность пополнилась специалистами как агроном, ветеринарный врач, ветеринарный фельдшер, ветеринарный техник, зоотехник, инженер-технолог, рыбовод, технолог и фермер. С каждым годом растет объем выделенных средств по проекту «С дипломом в село»молодым специалистам для трудоустройства в населенные пункты.

В рамках проекта каждому гражданину, трудоустроенному в сельскую местность, выплачивается единовременное подъемное пособие, равное 100 месячному расчетному показателю. Кроме того, для строительства или приобретения жилья предоставляется социальная поддержка в виде кредита под 0,01% сроком до 15 лет, не превышающим 1500 МРП.

В прошлом 2019 году в рамках проекта «С дипломом в село» на выплату единовременного подъемного пособия 422 специалистам в сфере образования, здравоохранения, культуры, спорта, социального обеспечения, агропромышленного комплекса, трудоустроенным в сельские населенные пункты, направлено 73,8 млн. тенге, на приобретение или строительство жилья по льготному кредиту 503 специалистам выделено 1 млрд. 905 млн. тенге.

К 2020 году на выплату единовременного подъемного пособия 501 специалистам выделено 126,8 млн. тенге. на приобретение или строительство жилья по льготному кредиту 544 специалистам 2 млрд 250 млн. тенге. В настоящее время 392 специалистам вручено единовременное подъемное пособие в размере 107,1 млн. тенге. На строительство или приобретение жилья 372 молодым специалистам выделено оказана социальная поддержка в виде кредита на сумму 1 млрд 481 млн. тенге.

В связи с последними изменениями, внесенными в проект, граждане, трудоустроенные в населенный пункт в рамках проекта «С дипломом в село», как прежнему не могут приобрести дом родителей или близких родственников.

Кроме того, специалисты предоставляют кредитную историю из кредитного бюро и при наличии задолженности по любому кредиту не предоставляются льготные кредиты на приобретение или строительство жилья до полного их погашения. Специалист, которому предложены меры социальной поддержки, обязуется работать в населенном пункте не менее 3 лет.

Қызылордада жастардың 5 стартап жобасы қаржыландырылады

13/10/2020 0 1

БӨЛІСУ 0

Сыр өңірінде жастар арасында кәсіпкерлікті дамыту, бизнес – әлеуетті арттыру мақсатында «Kyzylorda Business Hub» облыстық стартап жобалар байқауы өтуде. Тамыз айында аталмыш байқаудың StartUp Weekend аймақтық іріктеу кезеңі карантинге байланысты барлық ауданда Zoom, Youtube, Instagram желілері арқылы онлайн форматта ұйымдастырылды.

Аймақтың 484 жас тұрғыны қызығушылық танытып, онлайн оқыту тренингке қатысты. Қорытындысымен барлығы 157 бизнес стартап жоба ұсынылып, 91 бизнес-жоба қыркүйек айының екінші онкүндігінде жартылай финалына қатысты.

Финалдық кезеңі қазан айының ортасында өтеді. Үздік деп танылған 17 стартап жобаны жастар инвесторлар алдында қорғайтын болады. Бюджеттен тыс қаржы көздері арқылы 5 бизнес жобаға инвестиция тарту жоспарланған.

Кызылорда: 5 бизнес проектов получат поддержку из внебюджетных источников

13/10/2020 0 1

ПОДЕЛИТЬСЯ 0

В целях развития предпринимательства и повышения бизнес-потенциала молодежи, проходит областной конкурс стартап проектов «Kyzylorda Business Hub». В августе уже прошел региональный отборочный этап StartUp Weekend. Из-за карантина конкурс прошел в онлайн формате через Zoom, Youtube и Instagram.

484 участников проявили интерес и приняли участие в онлайн-обучающем тренинге. В конкурсе были представлены 157 бизнес стартап проектов, 91 из которых прошли в полуфинал. Который пройдет в конце сентября. А итоги турнира подведут в середине октября. Лучшие 17 проектов представят свои работы перед инвесторами.

Дополнительно еще 5 бизнес проектов получат возможность дальнейшего развития уже за счет внебюджетных источников.

Кызылорда: Осталось скосить тысячу гектаров

13/10/2020 0 1

ПОДЕЛИТЬСЯ 0

Кызылординским рисоводам осталось скосить 1 тыс. га из 89 492 га. Обмолочено 84 845 га. Средняя урожайностьв эти дни 60 цнт с га.

В ТОО «Жанажол» Кармакшинского района убран весь урожай – почти 3 тыс. га. Здесь возделывают два российских сорта – Лидер и Янтарь. Примечательно, что в этом сезоне 100 га отдали под сорт, выведенный местными учеными ТОО «КазНИИ рисоводства имени И. Жахаева» и получили среднюю урожайность – 71 цнт с га.

– Средняя урожайность нового сорта нас устроила, – говорит директор ТОО Орынбасар Толепов – Мы засыпали в закрома 710 тн. По сравнению с прошлым годом посевную площадь мы увеличили на 357 гектаров, где посадили кормовые культуры.

Хозяйство считается передовым в районе и одно на весь аул Жанажол. Здесь трудится 530 человек, а всего в ауле 2500 жителей. Парк сельхозтехники оснащен новыми агрегатами иностранно производства. И, как говорит директор, с новыми комбайнами и жатками уборка риса здесь проходит быстрее на 2 недели. Нет никаких потерь на полях с такой техникой. Для увеличения урожайности проводится мелиоративная работа, очистка коллекторно-дренажной сети, соблюдаются все необходимые технологии и используются семена высокой репродукции.

В ТОО «Шаган-жер» Сырдарьинского района почти 2 тыс. га риса. И жатва уже завершена. Осталось несколько дней работы на обмолоте. Все зерно уходит на ток, оттуда на переработку. Часть риса засыпается в закрома, остальная часть идет на продажу. У хозяйства немало клиентов на внутреннем рынке.

– В нашем товариществе трудится 200 аулчан и объединены они в 6 бригад, – говорит директор ТОО Бердибек Кадыров. – Несмотря на то, что было маловодье, средняя урожайность в хозяйстве оказалась 70 цн. Это отличный результат для таких экстремальных ситуаций, в которых оказались наши земледельцы в нынешнем году.

По данным городского отдела сельского хозяйства, все крупные хозяйства области завершили жатву риса. И все работы в поле завершатся до 15 октября. До этого времени земледельцы области завершили сбор всех сельхозкультур.

Гүлшара Әбдіқалықова Қармақшы ауданындағы әлеуметтік нысандардың жұмысымен танысты

14/10/2020 0 1

БӨЛІСУ 0

Қызылорда облысының әкімі Гүлшара Әбдіқалықова Қармақшы ауданына жұмыс сапарымен барып, бірқатар әлеуметтік нысандардың жұмысын көрді.

Алдымен аймақ басшысы Тұрмағамбет ауылдық округіндегі «Тұрмағамбет» ЖШС-нің қырманындағы күзгі егін жинау барысын қарап, жаңадан іске қосылған макарон цехының жұмысымен танысты. Шаруашылық биыл 2375 гектар жерге күріш, 385 гектар жаңа жоңышқа, 896 гектер ескі жоңышқа, 15 гектар соя, 3 гектар картоп пен 2 гектар жерге егін еккен. Шаруалар күріштің әр гектарынан 60 центнер орташа өнім алып отыр.

Биыл шаруашылық жанынан макаронның 5 түрін өндіретін жаңа цех іске қосылды. Цехта бір ауысымда 700 кг өнім өндіріледі. Өндірісте 5 адам тұрақты жұмыспен қамтылған. Сонымен бірге қыркүйек айында сым тор шығаратын тағы бір цех жұмысын бастаған.

Облыс әкімі Дауылкөл ауылдық округіндегі «Салима ана» балабақшасының жұмысымен де танысты. 2019 жылы салынған балабақшада 29 бала тәрбиеленуде. Бүгінде 88 орындық балабақшада 13 маман қызмет етеді.

Өңір басшысы мұнан кейін Ақжар ауылдық округіне ат басын бұрып, ауылдық клуб үйіндегі ауыл өнімдерінің көрмесін көріп, тұрғындармен пікірлесіп, елдің әлеуметтік-экономикалық даму көрсеткіштерін саралады. Бүгінде Ақжар ауылында «Жұмыспен қамтудың Жол картасы» аясында көшелер жөнделіп, жарық шамдар орнатылған. Ауылда шағын және орта бизнесті дамытуға ниетті азаматтар қатары артқан. Биыл 5 азамат мемлекеттік бағдарламалар арқылы грант алса, 10 тұрғын «Бастау» бизнес орталығы арқылы білімін жетілдірген. Ауыл халқы қолөнер бұйымдарын өндіріп, шағын бизнес саласын дамытуға үлес қосып отыр. Облыс әкімі ауыл халқының қысқа дайындық барысын сұрап, отын қорымен қамту мәселесін реттеуді тапсырды.

Мұнан кейін өңір басшысы «Жұмыспен қамтудың Жол картасы» аясында №6 «Айсұлу» балабақшасының ғимаратына жүргізілген ағымдағы жөндеу жұмыстарын бақылады. 1975 жылы салынған 50 орындық балабақшада 50 бала тәлім алуда.

Сонымен бірге, облыс әкімі аудандағы 1200 орындық №250 мектеп-лицейіне барды. Гүлшара Әбдіқалықова оқу ошағындағы карантин уақытындағы оқу процесін саралап, кезекші топтардағы оқушылардың білім алу жолына назар салды.

Жұмыс сапары соңында облыс әкімі Гүлшара Әбдіқалықова аудан әкімі Мұса Қалдарбековке карантин уақытынан кейін шағын және орта бизнесті әлі де дамытып, жергілікті азаматтардың кәсіп ашуына қолдау білдіруді жеткізді. Сондай-ақ, ауыл тұрғындарының өмірін жақсартуға бағытталған

Гульшара Абдыкаликова в Кармакшинском районе ознакомилась с работой ряда социальных объектов

14/10/2020 0 2

ПОДЕЛИТЬСЯ 0

Аким Кызылординской области Гульшара Абдыкаликова с рабочей поездкой побывала в Кармакшинском районе, где ознакомилась с работой ряда социальных объектов.

Сначала глава региона ознакомилась с ходом уборочных работ ТОО «Тұрмағамбет» в аульном округе Турмаганбет, а также с работой нового макаронного цеха.

В текущем году ТОО «Тұрмағамбет» засеяло 2375 га риса, 385 га люцерны текущего года, 896 га люцерны прошлых лет, 15 га сои, 3 га картофеля и 2 га других культур. В среднем с каждого гектара риса крестьяне получают по 60 центнеров.

В этом году при хозяйстве запущен также новый цех по производству 5 видов макаронных изделий. Цех выпускает 700 кг продукции в смену. На производстве занято 5 человек. Кроме того, в сентябре т.г. начал работу еще один цех – по производству проволочной сетки.

Затем аким области ознакомилась с работой детского сада «Салима ана» на 88 мест в сельском округе Дауылколь. В детском саду, построенном в 2019 году, воспитываются 29 детей. Сегодня в детском саду работают 13 специалистов.

Далее, глава региона посетила сельский округ Акжар, где посмотрела выставку сельскохозяйственной продукции в сельском клубе, встретилась с жителями и ознакомилась с показателями социально-экономического развития.

На сегодняшний день в селе Акжар в рамках «Дорожной карты занятости» отремонтированы и проведены работы по освещению улиц. В селе растет число желающих развивать малый и средний бизнес. В этом году 5 человек получили гранты по государственным программам, 10 человек прошли обучение в бизнес-центре «Бастау».

Жители села производят ремесленные изделия и вносят свой вклад в развитие малого бизнеса. Аким проинспектировала работы по подготовке к зиме и дала поручение обеспечить необходимый запас топлива.

Затем глава региона ознакомилась с ходом работ по текущему ремонту здания детского сада №6 «Айсулу», который проводится в рамках «Дорожной карты занятости». В построенном 1975 году в детском саду на 50 мест воспитываются 50 детей.

Также аким области посетила в районном центре школу-лицей №250 на 1200 мест. Гульшара Абдыкаликова ознакомилась с учебным процессом во время карантина и особое внимание обратила на обучение учащихся из дежурных групп.

Қызылорда облысында техникалық реттеу саласының 70 маманы біліктілігін арттырды

14/10/2020 0 1

БӨЛІСУ 0

Қазақстан Республикасы Сауда және интеграция министрлігі Техникалық реттеу және метрология комитетінің «Қазақстан стандарттау және сертификаттау институты» РМК жыл сайын өтеусіз негізде техникалық реттеу, метрология және менеджмент жүйелері саласында оқыту жүргізеді.

Іс-шара халықаралық стандарттардың талаптарына сәйкес республиканың өнеркәсіптік кәсіпорындары, әртүрлі деңгейдегі қызметкерлердің кәсіби құзыреттілігінің деңгейін жетілдіру және арттыру мақсатында ұйымдастырылады.

Мұндай оқыту жыл сайын бесінші жыл қатарынан өткізілуде, алайда ағымдағы семинар өткен жылдардан қатысушыларды оқыту форматымен ерекшеленеді.

Қашықтықтан оқыту форматына Қызылорда облысындағы кәсіпорындардың, мемлекеттік органдардың, бизнес-қоғамдастықтардың, сынақ зертханаларының және өнімнің сәйкестігін растау органдарының 70 маманы қатысты.

Тыңдаушылар 3 күн ішінде ұлттық стандарттау жүйесі саласындағы жалпы Нормативтік-құқықтық базамен танысты, «Стандарттау туралы» Заңның негіздерін, стандарттау жөніндегі құжаттардың қолданылуын, халықаралық, өңірлік стандарттарды және шет мемлекеттердің стандарттарын қолдану қағидаларын, ұлттық стандарттау жоспары мен ұлттық стандарттарды әзірлеу қағидаларын зерттеді.

Осы семинардың жаңалығы – мемлекеттік сатып алуды жүзеге асыру кезінде стандарттау және техникалық реттеу туралы заңнаманы практикалық қолдану мәселесін зерделеу. Қатысушылар техникалық реттеу саласындағы мемлекеттік бақылау және қадағалау, өлшем бірлігін қамтамасыз ету, ұлттық деңгейде де, ЕАЭО шеңберінде де сәйкестікті бағалау саласындағы аккредиттеу мәселелерін егжей-тегжейлі қарады.

Оқыту аясында қатысушыларға алғаш рет Қытай, Иран, Түркия, Біріккен Араб Әмірліктері және Германия сияқты басым елдердің нарықтарына өнімді экспортына қол жеткізу және Техникалық реттеу жүйесі таныстырылды.

Сондай-ақ, қатысушыларға «Халал» өнімдері мен ақпараттық технологиялар саласындағы стандарттау және техникалық реттеу туралы заңнаманың талаптары түсіндірілді. Қашықтықтан оқыту форматы тыңдаушыларды екі бағыт бойынша платформаларға бөлуге мүмкіндік берді. Бірінші бағыт – «Халал» өнімдері, екінші бағыт – ақпараттық технологиялар.

Семинар барысында тыңдаушылар практикалық қызметте туындайтын сұрақтарды белсенді қойып, оларға лекторлар толық жауап берді. Бұл оқыту болашақта, іс жүзінде, өнімдер мен қызметтер өндірісін жетілдіруде жоғары нәтижелерге дұрыс және тиімді қол жеткізуге мүмкіндік береді.

70 специалистов Кызылординской области повысили квалификацию в сфере технического регулирования

14/10/2020 0 7

ПОДЕЛИТЬСЯ 0

РГП «Казахстанский институт стандартизации и сертификации» Комитета технического регулирования и метрологии Министерства торговли и интеграции Республики Казахстан ежегодно проводит обучение на безвозмездной основе в области технического регулирования, метрологии и систем менеджмента.

Мероприятие организовано с целью совершенствования и повышения уровня профессиональной компетенции работников различного уровня, промышленных предприятий республики в соответствии с требованиями международных стандартов.
Подобное обучение проводится ежегодно пятый год подряд, однако нынешний семинар отличается от предыдущих лет форматом обучения участников.

В формате дистанционного обучения приняло участие70 специалистов предприятий, государственных органов, бизнес-сообществ, испытательных лабораторий и органов по подтверждению соответствия продукции.

Слушатели в течение 3-х дней ознакомились с общей нормативно-правовой базой в сфере национальной системы стандартизации, изучали основы закона «О стандартизации», применением документов по стандартизации, правилами применения международных, региональных стандартов и стандартов иностранных государств, правилами разработки национального плана стандартизации и национальных стандартов.

Новшество настоящего семинара – изучение вопроса практического применения законодательства о стандартизации и технического регулирования при осуществлении государственных закупок.Участниками подробно рассмотрены вопросы государственного контроля и надзора в области технического регулирования, обеспечения единства измерений, аккредитации в области оценки соответствия, как на национальном уровне, так и в рамках ЕАЭС.

В рамках обучения участникам впервые презентована система технического регулирования и доступа продукции на рынки приоритетных стран для экспорта: Китая, Ирана, Турции, Объединенных Арабских Эмиратов и Германии.

Также участникам разъяснены требования законодательства о стандартизации и техническом регулировании в сфере информационных технологий и продукции «Халал».

Дистанционный формат позволил разделить слушателей на платформы по двум направлениям: продукция «Халал» и информационные технологии, где каждый участник семинара мог выбрать интересное для себя направление.

В ходе семинара слушатели активно задавали вопросы, возникающие в практической деятельности, на которые лекторы дали исчерпывающие ответы. Данное обучение позволит в дальнейшем, на практике, правильно и эффективно добиваться высоких результатов в совершенствовании производства продукции и услуг.

Қызылорда облысында қыркүйекте 839 медицина қызметкері 99 593,9 мың теңге үстемақы алады

14/10/2020 0 2

БӨЛІСУ 0

COVID-19 және вирустық пневмонияға қарсы күреске тартылған медицина қызметкерлеріне үстемақыны ай сайын Әлеуметтік медициналық сақтандыру қоры төлейді.

«Қор медицина қызметкерлері алдындағы барлық міндетті толық және уақтылы орындап отыр. Мәселен, биыл наурыз бен қыркүйек аралығында 2 574 885,3 мың теңгеге үстемақы төленді. Қыркүйектің қорытындысы бойынша 839 маман 99 593,9 мың теңге көлемінде үстемақы алады», – дейді Әлеуметтік медициналық сақтандыру қоры Қызылорда облысы бойынша филиалының директоры Бақыт Исмаханбетов.

Мәселен, қызылордалық дәрігерлерге наурыз айында 520 медицина қызметкеріне қосымша 66 779,4 мың теңгеге төленді.

– Сәуірде – 1921 медицина қызметкері, 315 817,7 мың теңге;

– Мамырда – 1874 медицина қызметкері, 317 273,2 мың теңге;

– Маусымда – 2392 медицина қызметкері, 417 499,1 мың теңге;

– Шілдеде – 3452 медицина қызметкері, 948 280,4 мың теңге;

– Тамызда – 2453 медицина қызметкері, 409 641,6 мың теңге;

– Қыркүйекте – 839 медицина қызметкері 99 593,9 мың теңге алады.

Үстемақы алатындардың тізімін өңірлердегі арнайы комиссия жасақтайды. Тізім дайын болғаннан кейін Қор ай сайынғы қосымша төлемдерді төлеуге кіріседі. Қор бұл жұмысты 15 қазанға дейін аяқтауды жоспарлап отыр.

Тәуекел тобына қарай медицина қызметкерлері 212 мың теңгеден (5 АЕК) 850 мың теңгеге (20 АЕК) дейін қосымша ақы алады.

В Кызылординской области 839 медицинских работников получат надбавки за сентябрь

14/10/2020 0 4

ПОДЕЛИТЬСЯ 0

По итогам сентября прогнозно надбавки к заработной плате за участие в противоэпидемиологических мероприятиях получат 839 медицинских работников региона, сумма выплат составит 99 593,9 тыс. тенге.

Количество медработников, которые привлечены к работе в опасных условиях с инфекцией, ежемесячно варьируется в зависимости от эпидемиологической ситуации.

Например, в марте доплаты получили 520медицинских работников на сумму 66 779,4 тыс. тенге;

– в апреле – 1 921 медицинский работник на сумму 315 817,7 тыс. тенге;

– в мае – 1 784 медицинских работников, сумма составила 317 273,2 тыс. тенге;

– в июне – 2 392 медицинских работников на сумму 417 499,1 тыс. тенге;

– в июле – 3 452 медицинских работников, сумма 948 280,4 тыс. тенге;

– в августе – 2 453 медицинских работников на сумму 409 641,6 тыс. тенге;

– в сентябре 839 медицинских работников на сумму 99 593,9 тыс.тенге.

«В настоящее время проводится работа региональных комиссий по формированию списков получателей надбавок. Мы планируем завершить эту работу до 15 октября», – отметил директор филиала Фонда социального медицинского страхования по Кызылординской области Бахыт Исмаханбетов.

В Послании Главы государства народу Казахстана от 1 сентября 2020 года дано поручение предусмотреть выделение 150 млрд. тенге на выплату стимулирующих надбавок за второе полугодие этого года работникам организаций здравоохранения, задействованным в проведении противоэпидемических мероприятий в рамках борьбы с COVID-19.

«Во исполнение данного поручения Фондом произведены прогнозные расчеты потребности в финансировании для выплаты надбавок медицинским работникам до конца этого года. Предварительная потребность в финансовых средствах составляет порядка 135 млрд тенге. Фонд продолжит свою работу по своевременной и оперативной выплате надбавок нашим коллегам, которые находятся на передовой в сложных условиях пандемии», – отметил руководитель филиала Фонда.

Қызылорда: Жалағаш ауданында 140 жоба қаржыландырылды

14/10/2020 0 2

БӨЛІСУ 0

Қызылорда облысының Жалағаш ауданында 2337 кәсіпкерлік субъектісі бар. Биыл шағын және орта кәсіпкерлікті бастау немесе дамыту бағытында 3 млрд. 355,1 млн. теңгегені құрайтын 140 жоба қаржыландырылып, 192 адам жұмыспен қамтылған.

Аудан әкімі Асылбек Шәменовтің айтуынша,«Бизнестің жол картасы – 2025» бағдарламасы аясында екінші деңгейлі банктердің облыстық филиалдары арқылы 13 жобаға 1158,7 млн. теңге беріліп, пайыздық ставкасы субсидияланған. Аталған бағдарламаның мемлекеттік гранттар беру бағыты бойынша 6 жобаға 12 млн. теңгеге қаралып, құжаттары жинақталып жатыр.

«Нәтижелі жұмыспен қамтуды және жаппай кәсіпкерлікті дамытудың 2017-2020 жылдарға арналған «Еңбек» мемлекеттік бағдарламасы аясында жыл басынан 80 жобаға 358,9 млн. теңге берілді. «Қарапайым заттар экономикасы» бағдарламасы аясында 3 жоба, «Агробизнес» бағдарламасы аясында «Ауыл» несие серіктестігі арқылы 15 жоба, «Сырдария-1» несие серіктестігі арқылы 8 жоба қаржыландырылды», – дейді аудан әкімі.

«КазАгро Қаржы» АҚ-ы және «ТехноЛизинг» ЖШС-нен 15 шаруа қожалық 1 млрд. 194,3 млн. теңге алды. Қомақты қаржыны ауылшаруашылық техникасын алуға жұмсады. Мемлекеттік және өңірлік бағдарламаларға 30 жоба ұсынуға құжат жинақталуда.

В Жалагашском районе профинансировано 140 проектов

15/10/2020 0 1

ПОДЕЛИТЬСЯ 0

В Жалагашском районе действуют 2337 субъектов предпринимательства. В этом году на открытие своего дела и развитие малого и среднего бизнеса было направлено больше 3,3 миллиарда тенге. Профинансировано 140 проектов, трудоустроено 192 местных жителя.

Как сообщил аким района Асылбек Шаменов, в рамках государственной программы «Дорожная карта занятости – 2025» через областные филиалы банков второго уровня на реализацию 13 проектов выделено 1158,7 миллиона тенге, процентные ставки субсидированы.

К слову, для шести проектов предоставлены государственные гранты на 12 миллионов тенге.

Еще 80 проектов профинансированы по госпрограмме развития продуктивной занятости и массового предпринимательства на 2017-2020 годы, выделено 358,9 миллиона тенге.

Три проекта реализуются по программе «Экономика простых вещей», 15 – через кредитное товарищество «Ауыл» по программе «Агробизнес», восемь – через кредитное товарищество «Сырдария – 1».

Кроме того, 15 хозяйств получили средства от АО «КазАгроФинанс» и ТОО «ТехноЛизинг». Большая часть денег пришлась за приобретение сельскохозяйственной техники.

Гүлшара Әбдіқалықова Байқоңыр ғарыш айлағындағы «СоюзМС-17» ғарыш кемесінің ұшырылуын тамашалады

15/10/2020 0 1

БӨЛІСУ 0

Қызылорда облысының әкімі Гүлшара Әбдіқалықова жұмыс сапарымен Байқоңыр қаласына барып, «СоюзМС-17» ғарыш кемесінің ұшырылуын тамашалады. Аймақ басшысы «Роскосмос» мемлекеттік корпорациясының бас директоры Дмитрий Рогозинмен кездесіп, ғарыш кемесін ұшыруға қатысуға шақырғаны үшін ризашылығын білдіріп, құрметін жеткізді. Сонымен бірге зымыранды ұшыруға жұмылдырылған мамандарды құттықтады.

«Бүгінгі ұшырылым өте маңызды, өйткені кеме бортинженері Сергей Владимирович біздің жерлесіміз, Байқоңыр қаласының тумасы. Сондай-ақ, ғарыш кемесінің ұшырылған күні НАСА астронавты Кэтлин Рубинстің туған күніне сәйкес келді. Мен оларға мықты денсаулық, сәттілік, жұмсақ түйісу және қойылған міндеттерді ойдағыдай орындауды тілеймін. Сіздің кәсіби шеберлігіңіз бен біліктілігіңіздің арқасында бүгінгі ұшырылым сәтті аяқталғанын да атап өткім келеді. Баршаңызға денсаулық, сарқылмас қуат, барлық істеріңізге сәттілік тілеймін, өміріңіз ошақ жылуы мен отбасыңыз бен достарыңыздың сүйіспеншілігіне толы болсын», – деді облыс әкімі Гүлшара Әбдіқалықова.

Гульшара Абдыкаликова посетила запуск пилотируемого космического корабля «Союз МС-17» с космодрома Байконур

15/10/2020 0 54

ПОДЕЛИТЬСЯ 0

Аким Кызылординской области Гульшара Абдыкаликова посетила с рабочей поездкой город Байконур и приняла участие в запуске космического корабля «СоюзМС-17». Глава региона встретилась с генеральным директором государственной корпорации «Роскосмос» Дмитрием Рогозиным и выразила благодарность за приглашение принять участие в запуске пилотируемого космического корабля, а также поздравила специалистов, задействованных в пуске ракеты.

«Нынешний запуск очень важен для нас, так как бортинженер корабля Сергей Владимирович наш земляк, уроженец города Байконыр. Кроме того, дата запуска космического корабля совпала с днем рождения астронавта НАСА Кэтлин Рубинса. Я желаю им крепкого здоровья, удачи и успешного выполнения поставленных задач. Благодаря Вашему профессионализму, сегодняшний пуск ракеты осуществлен успешно.
Хочу пожелать всем присутствующим здесь сегодня крепкого здоровья, неиссякаемой энергии, успехов во всех начинаниях, счастья и благополучия в семьях», – сказала аким области Гульшара Абдыкаликова.

Қызылорда: Облыс әкімі Жалағаш ауданындағы жаңа әлеуметтік нысандарды ашты

15/10/2020 0 37

БӨЛІСУ 0

Қызылорда облысының әкімі Гүлшара Әбдіқалықова жұмыс сапарымен Жалағаш ауданына барып, бірқатар әлеуметтік нысандардың жұмысын көрді. Аймақ басшысы ең ауелі Бұқарбай батыр ауылындағы спорт кешенінің ашылу рәсіміне қатысып, ел игілігіне бағытталған әлеуметтік нысан ауыл өмірін жақсартуға мүмкіндік беретінін атап өтіп, тұрғындарды құттықтады.

«Әрбір жеңіс бұқаралық спорттан бастау алады. Соңғы жылдары спортты дамытуға арналған қолдау шаралары қарқынды жүруде. Бүгін болашақ спортшылар даярлайтын тағы бір спорт кешенін ашып отырмыз. Осы ауылдан ел чемпиондары атанатын мықты спортшылар шықсын деп тілеймін», – деді облыс әкімі.

Жалпы құны 112 млн.теңгені құрайтын жаңа кешен типтік үлгіде салынған. «Байтабын» ЖШС өз қаражаты есебінен тұрғызылған спорт кешенде 120 спортшы шыныға алады.

Мұнан кейін аймақ басшысы Қаракеткен ауылдық округіне ат басын тіреп, ауыл ардагерлерімен кездесті. Ауылдың әлеуметтік-экономикалық жағдайымен танысып, тұрғындардың пікірін тыңдады.

Сапары аясында Гүлшара Әбдіқалықова Далдабай елді мекеніндегі қайта жаңғыртудан өткен ауыз су нысанын іске қосу рәсіміне қатысты. Қазірде сумен қамту жүйелерін қайта жаңғырту жұмыстары Жаңақоныс пен Далдабай ауылдық елді мекенінде жалғасын тапты. Су желілері әр үйге тартылып, ауыл халқы су тасу машақаты азаяды.

Мұнан бөлек, биыл Жалағаш кентіндегі Мәдениет, Аққұм елді мекендерінің ауыз су жүйесі жаңарады. Бұл үшін 13,3 млн. теңге қаржы қаралған.

Облыс әкімі жұмыс сапары кезінде жаңадан салынған Ә.Бердаудетов атындағы №34 мектепті көріп, оқу процесінің жүргізілу барысын бақылады. 140 орындық білім ошағында карантин талаптары сақталып, 96 оқушы кезекші топтарда оқуда. Сонымен бірге өңір басшысы 90 орындық жаңа балабақшаның лентасын қиды.

Гүлшара Әбдіқалықова аудан орталығындағы түйіршіктелген азот тыңайтқыштарын өндіретін зауытқа да барды. Жаңа өндіріс орны жылына 60 мың тонна түйіршіктелген азот тыңайтқышын шығарады. «Агрохимсервис-С» ЖШС серіктестігі ашқан зауытта 15 маман еңбек етеді. Сонымен бірге, серіктестік ауыл шаруашылығы өнімдерін өндірушілерге аммоний сульфатын жеткізеді.

Іссапар барысында Гүлшара Әбдіқалықова Ақсу ауылындағы жаңа ауылдық емхананың ашылуына қатысып, тұрғындарды құттықтады. Типтік жобада салынған емхананың жалпы құны 126,7 млн.теңгені құрайды. Ауыл халқының игілігіне бағытталған медициналық нысанда 11 медбике мен дәрігерлер қызмет атқарады. Облыс әкімі медицина мамандарына короновирус індетінен сақтануда

Кызылорда: Глава региона открыла новые социальные объекты в Жалагашском районе

16/10/2020 0 38

ПОДЕЛИТЬСЯ 0

Аким Кызылординской области Гульшара Абдыкаликова с рабочей поездкой посетила Жалагашский район, где ознакомилась с работой ряда социальных объектов.

Глава региона приняла участие в церемонии открытия спортивного комплекса в селе Бухарбай батыр, отметив, что социальный объект позволит улучшить жизнь жителей села.

«Каждая победа начинается с массового спорта. В последние годы регион очень активно поддерживает развитие этой сферы. Сегодня мы открываем еще один спортивный комплекс, который будет готовить будущих спортсменов. Желаю, чтобы из этого села вышли сильнейшие спортсмены, которые станут чемпионами страны», – сказала аким области.

Новый комплекс стоимостью 12 млн. тенге построен по типовому проекту за счет собственных средств ТОО «Байтабын». Здесь одновременно могут заниматься 120 спортсменов.

Затем глава региона посетила сельский округ Каракеткен, где встретилась с ветеранами села. Ознакомившись с социально-экономическим положением, встретилась с жителями села.

В рамках визита Гульшара Абдыкаликова в населенном пункте Далдабай приняла участие в церемонии запуска объекта питьевого водоснабжения, прошедшего реконструкцию. В настоящее время реконструкция систем водоснабжения продолжается в селах Жанаконыс и Далдабай. Водопроводные сети подводятся к каждому дому, что значительно облегчит жизнь граждан. Кроме того, в текущем году система питьевого водоснабжения будет обновлена в населенных пунктах Мадениет и Аккум Жалагашского района. На это предусмотрено 13,3 млн. тенге.

В ходе рабочей поездки аким области осмотрела новую школу № 34 им.А.Бердаудетова, где ознакомилась ходом учебного процесса. В учебном заведении на 140 мест соблюдены карантинные требования, в дежурных группах обучаются 96 учащихся. Также глава региона разрезала ленту нового детского сада на 90 мест.

Гульшара Абдыкаликова посетила завод по производству гранулированных азотных удобрений в

Қызылордада волонтерлар марапатталды

16/10/2020 0 93

БӨЛІСУ 0

Қызылорда облысында пандемия уақытында бірліктің үлгісін көрсете білген волонтерлар мен азаматтық қоғам өкілдері Жастар орталығында бас қосты. Ауқымды шараға облыс әкімінің орынбасары Серік Ахмет қатысып, Президент пармен берген «Волонтерлар жылының» ерекшелігіне тоқталды.

Облыс әкімінің орынбасары індет ершіген тұста «Сыр волонтерлары» орталығы құрылғанын айтты. Сыр волонтерларының көмегімен өңірімізде 8 451 мұқтаж отбасыға әлеуметтік көмек көрсетіліп, көпбалалы, әлеуметтік жағынан аз қамтылған 4 870 отбасының мектеп жасындағы балаларына қажетті оқу құралдары табысталды.

Облыстық Жастар орталығы жанынан құрылған «Волонтерлардың фронт-офисі» өкілдері де жүйелі жұмыс жүргізгенін, олар басты қажеттілікке айналған – бетперде, дәрі-дәрмек, оттегі баллондарын, мұқтаж отбасыларға азық-түлік үлестіру ісін қарқынды үйлестіре білгенін алға тартты.

Атап айтсақ, фронт-офис өкілдерінің көмегімен дәрігер нұсқамасы негізінде 210 қала тұрғынына 2 154 дана дәрі-дәрмек, 255 медицина қызметкерлерінің отбасы азық-түлік өнімдерімен, ауруханаларда үздіксіз еңбек еткен 1 700 медицина қызметкері ыстық тамақпен қамтамасыз етілді. Көмек ретінде 72 оттегі баллондары ауруханаларға жеткізілді.

Сыр волонтерлары пандемия кезеңінде көмек берумен қатар су тасқынынан зардап шеккен Мақтарал тұрғындарына 89 тонна азық-түлік, 6 тонна киім-кешек, 6 тонна тұрмыстық зат және 1 млн. теңге қаражат жинауға атсалысты. Гуманитарлық көмек көрсетуге облыстағы жас шығармашылық қоғам өкілдері, бастамашыл жас кәсіпкерлер, волонтерлар, Ассамблея хатшылығы мүшелері, «Nur Otan» партиясы, «Жас Отан» жастар қанаты филиалы үлес қосты.

Көмек беруде аянып қалмаған жомартжанды кәсіпкерлердің еңбегі де шет қалмады. Серік Әбжәліұлы республикада алғаш болып біздің өңірде автоволонтерлар қозғалысы қолға алынып, оң нәтиже бергенін атап өтті.

«Bilim» бағытында қайырымды тұрғындар көмегімен 100-ге жуық ескі компьютерлар жинақталып, IT парк базасында жөндеуден өткенін және соның нәтижесінде ол көпбалалы отбасыдан шыққан оқушыларға үлестірілгенін сөз етті.

Шарада қатысушылардың ұсыныс-пікірі тыңдалып, ойы ескерілді. Облыс әкімі еріктілерге ерекше ризашылығын жеткізді. Волонтерлар Президент Қасым-Жомарт Тоқаевтың «Халық алғысы» медалімен және облыс әкімі Гүлшара Әбдіқалықованың Алғыс хатымен марапатталды.

В Кызылорде награждены волонтеры

16/10/2020 0 38

ПОДЕЛИТЬСЯ 0

В Кызылорде в Молодежном ресурсном центре заместитель акима области Серик Ахмет встретился с волонтерами и представителями гражданского общества, которые показали пример единства во время пандемии коронавируса.

Он вручил активистам медали и благодарственные письма, подчеркнув особенность провозглашенного Президентом страны «Года волонтера».

Заместитель акима области отметил, что создание в период эпидемии центра «Волонтеры Сыра» было очень своевременным. С его помощью была оказана социальная помощь 8451 нуждающейся семье, детям школьного возраста из 4870 малообеспеченных и многодетных семей предоставлены школьные принадлежности.

Представители «Волонтерского фронт-офиса», созданного при областном молодежном центре, также работали системно, смогли координировать раздачу масок, доставку лекарств, продуктов питания малообеспеченным семьям.

Добровольцы помогали доставлять в медучреждения кислородные баллоны, обеспечивать горячими обедами медицинский персонал, работающий в больницах во время карантина. Кроме того, волонтеры земли Сыра помогли пострадавшим от наводнения жителям Мактаарала (Туркестанская область), отправив им 89 тонн продуктов питания, 6 тонн одежды, 6 тонн предметов домашнего обихода и 1 миллион тенге.

Гуманитарную помощь оказали представители неправительственных организаций, общественные активисты региона, молодые предприниматели, волонтеры, члены областной ассамблеи народа Казахстана, партии «NurOtan», филиала молодежного крыла «ЖасОтан».

Серик Ахмет отметил, что движение авто-волонтеров в нашем регионе дало положительные результаты.

Также при помощи добрых людей на базе IT-парка собрано и отремонтировано около 100 старых компьютеров, которые передали учащимся из многодетных семей.

Заместитель акима области вручил медали «Халықалғысы» директору строительного магазина «Алтын орда» Ринату Рысу и общественному активисту, блогеру Адилету Аширбеку.

22 волонтера получили благодарственные письма акима области.

Қызылордада Гүлшара Әбдіқалықованың төрағалығымен аппарат мәжілісі өтті

16/10/2020 0 106

БӨЛІСУ 0

Қызылорда облысының әкімі Гүлшара Әбдіқалықованың төрағалығымен аппараттық мәжіліс өтті. Күн тартібінде 4 мәселе қаралды. Атап айтсақ, өңірдің әлеуметтік-экономикалық дамуының 2020 жылдың 9 айлық қорытындысы, облыс бюджетінің 2020 жылдың 9 айы қорытындысымен игерілу барысы және болжамы, жұмыспен қамтудың 2020-2021 жылдарға арналған Жол картасының орындалуы және жылу беру маусымының басталу барысы сөз болды.

Өңірдің әлеуметтік-экономикалық дамуының 2020 жылдың 9 айлық қорытындысы бойынша экономика және бюджеттік жоспарлау басқармасының басшысы Нұрғали Қордабай баяндады.

Бүгінгі таңда экономикалық дамуды сипаттайтын макрокөрсеткіштердің бірқатары бойынша өсім байқалады. Өнеркәсіптің өндеуші секторы 3,5%, ауыл шаруашылығының жалпы өнімі 3,1%, және тұрғын үйлерді пайдалануға беру 0,4% артты.

«Ауыл – ел бесігі», «Қызылорда облысының экономикалық даму жоспары», «Жұмыспен қамтудың Жол картасы», «Қарапайым заттар экономикасы» және мемлекеттік бағдарламалары аясында атқарылып жатқан жұмыстар-құрылыс салу көлемі, негізгі капиталға инвестициялар тарту көрсеткіштері бойынша межені орындап қана қоймай, оған қоса өндеуші өнеркәсіп, ауыл шаруашылығы, сауда және қызмет көрсету салаларына да оң ықпал етпек.

«Ауыл – ел бесігі» жобасы аясында ағымдағы жылы облысымызға 62 инвестициялық жобаны жүзеге асыру үшін 5,1 млрд.тенге бөлінген. Бүгінде 35 жоба толығымен іске асырылды.

Аймақ басшысы бюджеттік бағдарламалар әкімшілері, аудандар және Қызылорда қаласының әкімдері аймақтың әлеуметтік-экономикалық дамуының макрокөрсеткіштері бойынша 2020 жылдың жоспарлы параметрлеріне қол жеткізуді қамтамасыз етуді және статиска департаментімен бірлесіп, ай сайын экономикалық көрсеткіштердің орындалуына алдын-ала талдау жасап, оң тенденцияны қамтамасыз ету жұмыстарын жүргізуді тапсырды.

Сонымен қатар, Арал, Жалағаш және Жаңақорған аудан әкімдері «Ауыл – ел бесігі» жобасымен 2020 жылға жоспарланған қаржыларды 100 пайыз игерілуін және нысандардың толық іске қосуын, ал, облыстық құрылыс, сәулет және қала құрылысы басқармасы басшысына қала және аудан әкімдерімен бірлесіп барлық кездерден жүзеге асырылып жатқан құрылыс жұмыстарының есебін

В Кызылорде под председательством Гульшары Абдыкаликовой состоялось аппаратное совещание

16/10/2020 0 93

ПОДЕЛИТЬСЯ 0

В Кызылорде под председательством акима области Гульшары Абдыкаликовой состоялось аппаратное совещание. На повестке дня рассматривались 4 вопроса. В частности, рассмотрены итоги социально-экономического развития региона за 9 месяцев 2020 года, прогноз и ход освоения бюджета области по итогам 9 месяцев 2020 года, исполнение дорожной карты занятости на 2020-2021 годы и начало отопительного сезона.
Об итогах социально-экономического развития региона за 9 месяцев доложил руководитель областного управления экономики и бюджетного планирования Нургали Кордабай.

На сегодняшний день наблюдается рост по ряду макропоказателей, характеризующих экономическое развитие региона. Производство продукции в обрабатывающем секторе промышленности возросло на 3,5%, объем валовой продукции сельского хозяйства – на 3,1%, ввод жилья-на 0,4%.

Реализация проекта «Ауыл – ел бесігі», программ «Дорожная карта занятости», «Экономика простых вещей», Плана экономического развития Кызылординской области до 2023 года позволит не только достичь плановых показателей по объему строительных работ, привлечению инвестиций в основной капитал, но и окажут положительное влияние на обрабатывающую промышленность, сельское хозяйство, торговлю и сферу услуг.

На реализацию в Кызылординской области 62 инвестиционных проектов в рамках проекта «Ауыл – ел бесігі» в текущем году предусмотрено направить 5,1 млрд. тенге. На сегодняшний день 35 проектов уже реализованы.

Глава региона поручила администраторам бюджетных программ, акимам районов и города Кызылорды обеспечить достижение по итогам 2020 года плановых параметров по основным макропоказателям социально-экономического развития, совместно с департаментом статистики проводить ежемесячный анализ исполнения экономических показателей, а также принять меры по обеспечению положительной динамики развития отраслей экономики.

Кроме того, акимам Аральского, Жалагашского и Жанакорганского районов поручено обеспечить

Қызылордада жыл соңына дейін мыңға жуық отбасы баспаналы болады

16/10/2020 0 114

БӨЛІСУ 0

Қызылорда облысында «Нұрлы жер» мемлекет бағдарламасы аясында жыл соңына дейін 75 тұрғын үйдің 987-і пәтері халық игілігіне пайдалануға беріледі.

Бағдарлама шеңберінде 1946 пәтерді құрайтын 98 тұрғын үйдің құрылысы жүргізілуде. Оның ішінде, 815 пәтерлі 20 үй сатып алу құқығынсыз жалға берілсе, 755 пәтерлі 68 үй кредиттік және 10 тұрғын үйдің 376 пәтері жеке компания есебінен салынады.

«Облыста тұрғын үй кезегінде 30 мың азамат бар. Оның 12178-і әлеуметтік жағынан осал топтар, 3484-і көпбалалы отбасылар, 11979-ы мемлекеттік және бюджеттік сала қызметшісі және 204-і үйі апатты жағдайда тұрған азамат, 2194-і жетім балалар. Сонымен қатар, жеке тұрғын үй құрылысы үшін ашылған жаңа тұрғын үй аумақтарын инженерлік коммуникациялық инфрақұрылыммен қамтамасыз ету мақсатында 19 жобаның құрылысы жүргізілуде», – дейді облыстық құрылыс, сәулет және қала құрылысы басқармасы басшысының орынбасары Арнұр Нұрмағанбетов.

Айта кетейік, облыста «Шаңырақ» бағдарламасы аясында кезекте тұрған 30 азаматтың төлемі расталды. Бес отбасы баспаналы болды.

В Кызылорде до конца года жилье получит около тысяча семей

16/10/2020 0 64

ПОДЕЛИТЬСЯ 0

До конца года в Кызылординской области в рамках государственной программы «Нұрлы жер» в эксплуатацию сдадут 75 многоквартирных домов. В них заселится тысяча семей.

Отмечено, что по той же госпрограмме в области строятся 98 жилых домов. В этих домах в аренду без права выкупа сдадут 815 квартир, 755 квартир – под жилищное кредитование. Еще десять домов возводят на средства частных компаний.

«В очереди на жилье по области 30 тысяч человек. Из них 12178 – социально-уязвимые группы, 3484 – многодетные семьи, 11979 – работники государственных и бюджетных организаций, 204 – жители аварийных домов, 2194 – дети-сироты. Кроме того, реализуются 19 проектов по проведению инженерно-коммуникационной инфраструктуры на территории для индивидуального жилищного строительства», – отметил заместитель руководителя областного управления строительства, архитектуры и градостроительства Арнур Нурмаганбетов.

Стоит отметить, что в регионе по программе «Шаңырақ» жилье получили пять семей. Подтверждена оплата 30 граждан, стоящих в очереди.

Қызылорда облысына қажетті көмірдің 69 пайызы жеткізілді

16/10/2020 0 103

БӨЛІСУ 0

Биылғы жылу маусымына облыс тұрғындарына 163,6 мың тонна көмір отыны қажет. Қазір соның 113 мың тоннасы, яғни 69 пайызы жеткізілді.

Тұрғындар мен әлеуметтік нысандарға көмір отынын сақтап, өткізетін 30 жинақтау қоймасы бар. Бесеуі Қызылорда қаласында, қалғаны аудандарда. Облыстағы 1185 әлеуметтік нысан және көпқабатты тұрғын үйлер жылуға қосылды.

«Қызылорда қаласында орталықтандырылған жылу жүйесіне қосылған 713 көпқабатты тұрғын үй бар. Қазір тек жетеуіне жөндеу жұмыстарына байланысты жылу берілген жоқ. Қалғандары толық қосылды. Ал шағым жасап жатқан тұрғын үйлерде құбырлардың ауасын шығармау секілді жұмыстар жүргізілмеген. Мұндай мәселелер ретімен шешіліп жатыр», – дейді облыстық энергетика және тұрғын үй-коммуналдық шаруашылық басқармасы басшысының орынбасары Ерлан Жаңабаев.

В Кызылординскую область доставлено 69% необходимого угля

16/10/2020 0 67

ПОДЕЛИТЬСЯ 0

На текущий отопительный сезон жителям области необходимо 163,6 тыс. тонн угля. В настоящее время, от всей потребности угля для населения поставлено 113,0 тыс.тонн, то есть 69 процентов.

Жители и социальные объекты Кызылординской области обеспечиваются углем из 30 угольных баз. Из них 5 расположены в Кызылорде, 25 в районных центрах. По области 1185 социальных объектов и многоэтажные жилые дома подключены к централизованной системе отопления.

«В городе 713 многоэтажных жилых домов подключены к централизованной системе отопления. На данный момент только семеро из них не подключены из-за ремонтных работ. К тому же из-за не проветривание трубопроводов в некоторых жилых домах вопрос отопления остается открытым. Такие вопросы решаются в порядке», – сказал заместитель руководителя областного управления энергетики и жилищно-коммунального хозяйства Ерлан Жанабаев.

Қызылорда: Жалағаштықтар 5000 тонна күріш экспорттады

16/10/2020 0 122

БӨЛІСУ 0

Қызылорда облысының Жалағаш ауданындағы шаруалар биыл 36731 гектар жерге ауыл шаруашылығы дақылын екті. Оның 21 600 гектары күріш. Қазіргі таңда Сыр салысы толық орылып болды.

Аудан әкімі Асылбек Шаменовтің айтуынша, жыл басынан бері ауданнан экспортқа 5067 тонна күріш шығарылған. Ресейге 1673 тонна, Қырғызстанға 680 тонна, Өзбекстанға 2306 тонна, Тәжікстанға 408 тонна. Аудандағы күріш саласындағы ірі кәсіпорынның бірі «Агро Холдинг Қызылорда» ЖШС.

Облыс бойынша 42 шаруашылық субъектілерімен 1 млрд. 28 млн. теңгеге немесе 14 692 тн. қара күрішке фьючерстік келісім-шарт жасалып отыр.

Гүлшара Әбдіқалықова қаладағы мамандандырылған өрт сөндіру бөлімінің қызметімен танысты

17/10/2020 0 5

БӨЛІСУ 0

Қызылорда облысының әкімі Гүлшара Әбдіқалықова Азаматтық қорғау органдарының құрылғанына 25 жыл толуына орай және 19 қазан «Құтқарушылардың кәсіби күні» мерекесі қарсаңында аймақтағы құтқарушылар мен сала ардагерлерін құттықтады.

Өңір басшысы алдымен №1 мамандандырылған өрт сөндіру бөліміне келіп, заманауи құтқару жабдықтары мен техникалардың жағдайымен танысты. Одан соң салтанатты шараға қатысып, халықтың тыныс-тіршілігі мен аумақтың қауіпсіздігін қамтамасыз етуде құтқарушы мамандардың маңызы ерекше екендігін атап өтті.

«Бүгінгі күні азаматтарды табиғи құбылыстар мен техногендік сипаттағы апаттардан қорғау, зілзалалардың қауіп-қатерін азайту мәселесі мемлекеттің басты назарында. Құтқарушы мамандығының ең басты міндеті – адам өмірін құтқару, бұл жоғары және жауапты миссия. Апат айтып келмейтіні рас. Тосыннан болған апат кезінде азаматтарға бірінші болып көмекке келетін төтенше жағдай қызметінің құтқарушылары. Бұл іс кез келгеннің қолынан келе бермеуі мүмкін. Өйткені, оған мықты жүрек, машық және тәжірибе керек. Қиын да күрделі қызметтеріңізге табыс, дендеріңізге саулық, шаңырақтарыңызға құт-береке, амандық тілеймін! Сіздерді кәсіби мерекелеріңізбен және Азаматтық қорғау органдарының мерейлі күнімен құттықтаймын!», – деді облыс әкімі Г.Әбдіқалықова.

Мерекелік жиында Азаматтық қорғау органдарының ардагерлері Қорғанбек Қайруллаев, Мұрат Мұсаев, Сұлтан Шынтаев, «Волонтеры Кызылорды» қоғамдық қорының жетекшісі Ольга Чебакова, Азаматтық қорғау аға сержанты, Қазалы ауданы № 9 өрт сөндіру бөлімінің аға өрт сөндірушісі Оңталап Жолмаханов, Азаматтық қорғау старшинасы, Сырдария ауданы №12 өрт сөндіру бөлімінің өрт сөндіру автокөліктерінің жүргізуші-қызметкері Мақсұт Мырзағалиев және Азаматтық қорғау прапорщигі, Жалағаш ауданы № 11 өрт сөндіру бөлімінің бөлімше командирі Шыңғыс Тайшаев облыс әкімінің «Алғыс хатымен» марапатталды.

Сондай-ақ аймақ басшысы жергілікті бюджет есебінен алынған 2 өрт сөндіру автокөлігін №1 және №7 өрт сөндіру бөлімдеріне табыс етті.

Шарада сөз алған Азаматтық қорғау органдарының ардагері Қорғанбек Қайруллаев пен Төтенше жағдайлар департаментінің қызметкері Ақмарал Сермағамбетова мемлекеттің қолдауы арқасында құтқару саласының әлеуеті едәуір өскендігін айтты. «Соның арқасында өңірде орын алған оқыс оқиғалар мен төтенше жағдайларды дер кезінде жою мүмкіндігі артты», дейді ол. Құтқарушыларды кәсіби мерекесімен құттықтап, еңбекті елеген аймақ басшысына алғысын жеткізді.

Гульшара Абдыкаликова посетила специализированную пожарную часть в Кызылорде

17/10/2020 0 1

ПОДЕЛИТЬСЯ 0

Аким Кызылординской области Гульшара Абдыкаликова в честь 25-летия образования органов Гражданской защиты и в преддверии профессионального праздника спасателей, который пройдет 19 октября, поздравила спасателей и ветеранов отрасли региона.

Глава региона посетила специализированную пожарную часть №1, где ознакомилась с состоянием современного спасательного оборудования и техники. После чего приняла участие в торжественном мероприятии, где отметила, что профессионализм специалистов-спасателей имеет особое значение в обеспечении безопасности населения и территории.

«Вопросы защиты граждан от природных явлений и катастроф техногенного характера, снижения риска стихийных бедствий всегда находятся на особом контроле государства. Главная задача профессии спасателя – спасение человеческой жизни, это высокая и ответственная миссия. Первыми при непредвиденных авариях гражданам помогают именно спасатели службы чрезвычайных ситуаций. А для этого нужно иметь смелое сердце, умение и опыт. Желаю вам успехов в вашей нелегкой профессии, здоровья и благополучия в семьях! Поздравляю вас с профессиональным праздником и праздником органов Гражданской защиты!», – сказала аким области Г.Абдыкаликова.

На торжественном собрании ветераны органов гражданской защиты Корганбек Кайруллаев, Мурат Мусаев, Султан Шынтаев, руководитель общественного фонда «Волонтеры Кызылорды» Ольга Чебакова, старший сержант гражданской защиты, старший пожарный пожарной части № 9 Казалинского района Онталап Жолмаханов, старшина гражданской защиты, водитель-сотрудник пожарных автомобилей пожарной части №12 Сырдарьинского района Максут Мырзагалиев и прапорщик гражданской защиты, командир отделения пожарной части № 11 Жалагашского района Шынгыс Тайшаев были награждены «Благодарственным письмом».

Также глава региона вручила пожарным частям №1 и №7 ключи от 2 пожарных автомашин, приобретенных за счет средств местного бюджета.

Выступая на мероприятии, ветеран органов гражданской защиты Корганбек Кайруллаев и сотрудник департамента по чрезвычайным ситуациям Акмарал Сермагамбетова отметили, что благодаря государственной поддержке значительно вырос потенциал спасательной отрасли. Также

Гүлшара Әбдіқалықова орман шаруашылығы саласының ардагерлері мен қызметкерлерін марапаттады

26/10/2020 0 5

БӨЛІСУ 0

Қызылорда облысының әкімі Гүлшара Әбдіқалықова «Орман шаруашылығы қызметкерлері күні» кәсіби мерекесіне орай аймақтағы бірқатар сала ардагерлері мен қызметкерлерін құттықтады. Аймақ басшысы облыстың экологиялық жағдайын жақсартуда орман шаруашылығының қызметі ерекше екіндігін атап өтті.

«Қазақстанның шөлді аймағында орналасқан біздің өңір үшін орман шаруашылығының өз орны бар. Тыныс-тіршілігіміз үшін маңызы зор саланы нығайтуда сіздер білікті де білімді, іскер де қабілетті маман ретінде өзгелерге үлгі-өнеге болып, облысымыздың әлеуметтік-экономикалық және орман шаруашылығы салаларының дамуына өлшеусіз үлес қосып келесіздер. «Атадан мал қалғанша, тал қалсын» дейді даналарымыз. Олай болса, Сыр елінің табиғатын сауықтыру, орманды сақтау, қорғау мен молықтыруға әрі қарай да аянбай еңбек ете беретіндеріңізге сенім білдіріп, қиындығы мен қызығы қатар жүрген еңбектеріңізге толағай табыс, шаңырақтарыңызға шаттық, құт-береке тілеймін», – деді аймақ басшысы Г.Әбдіқалықова.

Кездесуде аймақтың экологиялық ахуалын жақсартып, орман алқаптарының артуына үлес қосқан сала ардагерлері Мұхидин Исмаилов, Сақтаған Ешмахановқа «Құрмет»грамотасы, ардагер Қадиша Әлімбетова және сала мамандары Сабит Садықов, Гаухар Жумабаева, Бахытжан Әлімжанов, Айболат Берекешов, Ерболсын Үсенбаев, Ержан Жүнісов, Темірбай Сарымбаев, Жәнібек Сарыбаевқа облыс әкімінің «Алғыс хаты» табысталды.

Шарада сөз алған сала ардагерлері Мұхидин Исмаилов, Сақтаған Ешмаханов және Қадиша Әлімбетова соңғы жылдары орман шаруашылығына мемлекеттен қолдаудың артқанын айтып өтті. Осының арқасында Сыр өңірінде ауқымды жұмыстар атқарылып, сексеуіл алқаптарының өскенін жеткізді. Кәсіби мерекеде орманшыларды құттықтап, құрмет көрсеткен облыс әкіміне ризашылығын білдірді.

Айта кетейік, облыс аумағындағы 24 млн. гектар жердің 6,5 млн. гектарын мемлекеттік орман қоры құрайды.

Гульшара Абдыкаликова наградила ветеранов и работников лесного хозяйства

17/10/2020 0 1

ПОДЕЛИТЬСЯ 0

Аким Кызылординской области Гульшара Абдыкаликова в честь профессионального праздника «День работников лесного хозяйства» поздравила ветеранов и работников отрасли региона. Глава региона отметила, что особую роль в улучшении экологической обстановки в области играет деятельность лесного хозяйства.

«Для нашего региона, расположенного в пустынной зоне Казахстана,лесное хозяйство занимаетособое место.Вы, как квалифицированные специалисты, вносите в развитие лесной отрасли, и в целом социально-экономическоеразвитие области, неоценимый вклад. Деревья останутся в наследство для будущих поколений. Поэтому возлагаю надежду на то, что вы и дальше будете трудиться на благо защиты и сохранения лесного хозяйства. Желаю успехов в работе и благополучия семьям», – сказала аким области Г.Абдыкаликова.

На встрече ветеранам отрасли Мухидину Исмаилову, Сактагану Ешмаханову, внесшим вклад в улучшение экологической обстановки региона, вручены грамоты «Құрмет». Ветерану Кадише Алимбетову и специалистам отрасли Сабиту Садыкову, Гаухар Жумабаевой, Бахытжану Алимжанову, Айболату Берекешову, Ерболсыну Усенбаеву, Ержану Жунисову, Темирбаю Сарыбаеву, Жанибеку Сарыбаеву вручены Благодарственные письма акима области.

В ходе встречи ветераны отрасли Мухидин Исмаилов, Сактаган Ешмаханов и Кадиша Алимбетова отметили, что за последние годы государством оказывается огромная поддержка в развитии лесного хозяйства. Благодаря этому в регионе проделана большая работа, увеличился рост саксауловых массивов. Также они выразили благодарность акиму области за поздравление с профессиональным праздником.

Стоит отметить, что из 24 млн.гектаров земли по всей области 6,5 млн.гектаров составляет государственный лесной фонд.

Қызылордада орман алқабын қорғау мақсатында жол картасы әзірленді

17/10/2020 0 5

БӨЛІСУ 0

Қызылордада орман шаруашылығы мекемелерінің материалды-техникалық базаларын жақсарту мақсатында 2021-2023 жылдарға арналған жол картасы әзірленді. Бұл туралы облыстық табиғи ресурстар мен табиғат пайдалануды реттеу басқармасының басшысы Бауыржан Шәменов мәлімдеді.

«Өңірде орман өрттерінің алдын-алу және болдырмау мақсатында алқаптағы арнайы белгілер қалпына келтіріліп, қауіпті деген аймаққа 101 дана аншлаг мен панно орнатылды. Бүгінде орман шаруашылығы мекемесінде 54 өрт сөндіруші және 9 дана автокөлік бар», – деді Бауыржан Серікұлы.

Биыл 13 мың гектар жерге сексеуіл егілсе, оның зақымдалған 12 мың гектар сексеуіл алқабына химиялық залалсыздану жұмыстары жүргізілді. Бүгінде орман тұқымбақтарының көлемін жиырма екіден сексен гектарға ұлғайту үшін бірқатар жұмыстар жасалуда.

В Кызылорде разработана дорожная карта для охраны лесов

17/10/2020 0 1

ПОДЕЛИТЬСЯ 0

В целях улучшения материально-технической базы лесохозяйственных учреждений Кызылорды разработана дорожная карта на 2021-2023 годы. Об этом рассказал начальник областного управления природных ресурсов и природопользования Бауржан Шаменов.

«Для предупреждения и предотвращения лесных пожаров в регионе восстановлены специальные указатели в поле и установлен 101 указатель и табло в опасной зоне. Сегодня в управлении лесного хозяйства 54 пожарных машины и 9 автомобилей», – сказал Бауржан Шаменов.

В этом году посажено 13 тысяч гектаров саксаула, из низ 12 тысяч гектаров поврежденного саксаула подверглись химической обработке. Сегодня проводится работа по увеличению площади лесных питомников с двадцати двух до восьмидесяти гектаров.

Қызылордада күріш ору науқаны аяқталды

17/10/2020 0 4

БӨЛІСУ 0

Қызылорда облысында күріш жинау науқаны аяқталды. Биыл диқандар 89,5 мың гектар жерге күріш егіп, 551 мың тонна өнім жинады. Астықтың шығымдылығы гектарына 61,8 центнерді құрады.

«Диқандар ауыл шаруашылығы дақылдарын агротехникалық талаптарға сай егіп, күтіп-баптау жұмыстарын өз мерзімінде жүргізді. Қазіргі таңда егін жинау науқаны толығымен аяқталды. Дала еңбеккерлері су тапшылығына қарамастан егілген егістен жоғары өнім алды», – дейді Қызылорда облыстық ауыл шаруашылығы басқармасы басшысы Шахмардан Қойшыбаев.

Қызылорда облысында ашық бюджеттің интерактивті картасы енгізілді

18/10/2020 0 4

БӨЛІСУ 0

Қызылорда облысында 700 мекеме өз бюджетін интерактивті картаға енгізді. Қаражаттың көлемі 737,6 млрд. теңге. Бюджет қаражатына қоғамдық бақылау жүргізу үшін картаға енгізілген ақпараттардың шынайы да жедел болуы аса маңызды.

«Бүгінгі күнге сыбайлас жемқорлыққа қарсы қызметпен енгізілген ұсыныстар нәтижесінде облыста 223,0 млн. теңгеден астам қаражаттың тиімді қайта жоспарлануына қол жеткізілді. Бұл бағыттағы жұмыстар жалғасуда, әсіресе, пандемиямен карантиндік шараларды ескере отырып конференция мен семинарлар, басқада көпшілік шаралар, көлік пен жиһаз сияқты тауарларды сатып алуға қатысты шығыстарға бақылау күшейтілді», – дейді Қызылорда облысы бойынша сыбайлас жемқорлыққа қарсы іс-қимыл департаменті басшысының бірінші орынбасары Бақытжан Ниязов.

Бүгінде департаменттің өндірісімен аяқталған қылмыстықтық істер бойынша 50 ұсыну енгізілген. Оның ішінде, 47 ұсыну қаралып, 3 ұсыну қаралу үстінде.

Ал, 233 лауазымды тұлға тәртіптік жауапкершілікке тартылды.

В Кызылординской области внедрена интерактивная карта открытого бюджета

18/10/2020 0 1

ПОДЕЛИТЬСЯ 0

Бюджеты 700 организаций Кызылординской области на общую сумму 737,6 миллиарда тенге представили в интерактивной карте открытых бюджетов.

Интерактивная карта открытых бюджетов – общедоступный сервис для отображения и контроля выделяемых бюджетных средств, сбора жалоб, отзывов и анализа информации. Сегодня на специальном сайте publicbudget.kz любой желающий может увидеть, как расходуют деньги школы, детские сады, больницы, поликлиники и другие бюджетные организации.

«В ходе мониторинга государственных закупок на 2020 год антикоррупционная служба внесла ряд предложений. Пересмотрено эффективное планирование бюджетных средств на 223 миллиона тенге. Работа в этом направлении продолжается. Это особенно актуально с учетом карантинных мер из-за пандемии коронавируса. Усилен контроль расходов, связанными с организаций конференций, семинаров и других массовых мероприятий, закупом, к примеру, транспортных средств и мебели», – сказал первый заместитель руководителя антикоррупционной службы региона Бакытжан Ниязов.

Қызылордада жыл соңына дейін 5 әлеуметтік дүкен ашылады

18/10/2020 0 4

БӨЛІСУ 0

Қызылорда қаласында әлеуметтік дүкендердің желісін кеңейту мақсатында облыстық бюджеттен 5 әлеуметтік дүкеннің құрылысына қаражат бөлініп, жыл соңына дейін ашылатын болады.

Әлеуметтік маңызы бар азық-түлік өнімдерінің 10 мың тонна қоры бар. Оның ішінде, қала және аудандардағы ірі сауда орындарында жалпы 6,4 мың тонна өнім болса, тұрақтандыру қоймасында 3,3 мың тонна тауар тұр.

«Өнімдер облыс орталығында орналасқан 29 әлеуметтік дүкен, 2 әлеуметтік маркет, 5 ірі сауда үйлеріне жіберіледі. Сондай-ақ, 19 түрлі әлеуметтік маңызы бар азық-түліктің қоры жеткілікті және бағасы тұрақты», – дейді «Байқоңыр әлеуметтік-кәсіпкерлік корпорациясы» АҚ басқармасы төрағасының орынбасары Мұхтар Жансеитов.

В Кызылорде до конца года откроется пять социальных магазинов

18/10/2020 0 1

ПОДЕЛИТЬСЯ 0

Для расширения сети социальных магазинов в Кызылординской области из областного бюджета будут выделены средства на строительство 5 социальных магазинов, которые будут открыты до конца года.

В наличии 10 тысяч тонн социально значимых продуктов питания. В частности, в крупнейших торговых точках Кызылорды и районов – 6,4 тысячи тонны продукции, а на стабилизационном складе – 3,3 тысячи тонны.

«Товары отправляются в 29 социальных магазинов, 2 социальных маркета, 5 крупных торговых центров, расположенных в областном центре. Кроме того, есть достаточные запасы 19 видов социально-значимых продуктов питания, цены стабильные», – сказал заместитель председателя правления АО «Социально-предпринимательская корпорация «Байконыр» Мухтар Жансеитов.

Қызылорда облысының түзеу мекемелерінде сақтық шаралары күшейтілді

18/10/2020 0 5

БӨЛІСУ 0

COVID-19 таралуына байланысты жарты жылдай жабық болған түрмелерде қазір індеттің келесі толқынына дайындық жүріп жатыр.

Қызылорда облысында жазасын өтеушілерге медициналық көмек көрсету үшін 11 млн теңгеден астам қаржы бөлінді. Қылмыстық атқару жүйесі департаментіне қарасты нысандарда 4 млн теңгенің дәрі-дәрмегі алынып қойған. Жарты жылға жететін медициналық препараттармен қатар қорғаныш құралдары және обаға қарсы жинақ, хирургиялық жейделер қоры жасақталған. Сотталғандардың денсаулығына дәрігерлік бақылау жүргізу үшін рентген, жүрек соғысы жиілігі мен қандағы оттегі қорын бақылау аппараттары күнделікті жұмыс істеп тұр. Ұзақ және қысқа мерзімді кездесулер ПТР анықтамасын көрсету арқылы жүзеге асырылады.

«Қызылорда облысы бойынша ҚАЖ түзеу мекемелерінде жалпы саны орташа есеппен мыңға жуық адам жазасын өтеуде. Бақылау-өткізу бекеттерінде алыстан дене қызуын өлшеу құрылғыларымен қамтамасыз етіліп, мекемеге кіретін аумаққа барлығы бетперде және залалсыздандыру антисептик қолдану арқылы ішке енгізу шаралары ұйымдастырылған», – дейді Қызылорда облысы бойынша ҚАЖД бастығының орынбасары Жүніс Әбдіқайыров.

Кукурузу убирают в хозяйствах Кызылординской области

18/10/2020 0 1

ПОДЕЛИТЬСЯ 0

В хозяйствах Кызылординской области сбор кукурузы почти завершен. Исключение составляют несколько гектаров, с которых вот- вот соберут все початки.

– Кукурузу сажали голландских сортов, – говорит главный агроном ТОО «Искер-М» Арыстанбек Шайменов. – Она очень сладкая. Для выращивания всех сельскохозяйственных культур мы используем капельное орошение. Этот год выдался маловодным, и не все кукурузоводы смогли полить ее как положено. У нас подобных проблем не было.

Капельный полив в этом хозяйстве применяют к бахчевым и овощам. Результаты – отличные. К тому же, земледельцы используют голландские сорта овощей и бахчевых. Они дают высокие урожаи и незабываемый вкус.

В КХ «Ер-Али» Жалагашского района идут последние дни уборки кукурузы. Рис здесь уже убрали, теперь очередь за кукурузой. Есть ее посевы и в ТОО «Рза-Агро» Казалинского района, которые занимают около 800 га. Ее выращивают и заготавливают на силос, так как у хозяйства большое поголовье крупного рогатого скота и крупный молочно–товарный комплекс. К сожалению, как сказали в хозяйстве, средняя урожайность в этом году низкая. Даже не хотят ее называть. Все дело в том, что не хватало поливной воды. Дефицит ее сказался на урожайности.

В пригородном хозяйстве «Ак-барыс» есть откормочная площадка. Все необходимые корма здесь закупаются, так как это ТОО не занимается растениеводством.

– Всегда корма покупали заранее, но со следующего года придется их выращивать самим, – говорит директор ТОО «Ак-барыс» Ерсултан Рсалин. – Корма стали такими дорогими, то содержать поголовье затратно. Хотели посадить люцерну и кукурузу. Для кукурузы нужна специальная техника и придется ее купить. Сейчас мы покупаем кукурузу, и она за один год подорожала почти на 40%. В свою очередь мы увеличиваем цены на мясо. Так как при таких расходах на корма, у нас нет иного выхода.

По данным областного управления сельского хозяйства, в регионе посевы кукурузы занимают чуть более одной 1,5 тыс. га. Ее выращивают на силос и зерно. Эта сельхозкультура одна из главных в списке тех, на чем держится кормовая база животноводства.

Чтобы больше фермеров стали заниматься племенным животноводством, а точнее, молочным производством, нужно увеличивать посевы и численность желающих ее выращивать. Это возможно только в том случае, если будет хорошая финансовая поддержка для крестьян.

В Кызылординской области начнут перерабатывать томаты

18/10/2020 0 1

ПОДЕЛИТЬСЯ 0

В Кызылординской области томатный завод планируют достроить в 2021 году. Об этом рассказали в региональном управлении сельского хозяйства.

Проект по выращиванию помидоров и производству томатной пасты реализуется в сельском округе Бесарык Жанакорганского района. Как сообщили в управлении, его реализация оценивается в 800 млн тенге. В частности, разработана проектно-сметная документация на строительство двух насосных станций.

«Инициатором ведется работа по решению источников финансирования строительства завода томатной пасты», – добавили в госструктуре.

Строительство предприятия хотят завершить в 2021 году.

Қызылорда облысының Сырдария ауданында жолдар жөнделіп, көшелер абаттануда

19/10/2020 0 2

ПОДЕЛИТЬСЯ 0

Қызылорда облысының ауылдарында «Жұмыспен қамтудың Жол картасы» бағдарламасы аясында жолдар жөнделіп, көшелер абаттануда. Мәселен, бір ғана Сырдария ауданында бағдарлама шеңберінде 19 жоба қолға алынған. Оның ішінде 6 жоба инженерлік-көлікті инфрақұрылым объектілерін іске асыруға бағытталған.

Айталық, Тереңөзек кентіндегі 5 көше жөндеуден өтуде. Сонымен бірге, Шаған және Шіркейлі ауылдарының көшелеріне орташа жөндеу жұмыстары жүріп, ауылдың жұмыссыз азаматтары жұмысқа тартылуда. Мұнан бөлек, С.Сейфуллин ауылындағы 5 көше, Айдарлы ауылының Қалымбет көшелері қайта жаңаруда.

Ерекше айту қажет, аудандық маңызы бар «Самара-Шымкент-Жаңадария» автомобиль жолының 10-25 км орташа жөндеу жұмыстары іске асып, 50 маман жұмылдырылған.

Сырдария ауданында елді мекендер де абаттанып келеді. Бұл бағытта 2 жоба қолға алынған. Тарқатып айтқанда, Шаған ауылында Есет би тұйығы мен Ж.Омаров көшесі абаттанып, ауыл өміріне ажар беруде.

Жалпы ауданда бағдарлама аясында 577 адам жұмыс көзін тапқан. Олардың басым бөлігі жұмыссыз ретінде тіркелген азаматтар. Бағдарлама аясында қызмет тапқан жұмысшылар 85 мың теңге көлемінде жалақы алуда.

Кызылорда: В Сырдарьиинском районе проводятся ремонтные работы дорог и благоустройства улиц

19/10/2020 0 3

ПОДЕЛИТЬСЯ 0

В селах Кызылординской области в рамках программы «Дорожная карта занятости» проводятся ремонтдорог и благоустройство улиц. К примеру, в Сырдарьинском районе в рамках программы реализовано 19 проектов.

Из них 6 проектов направлены на реализацию объектов инженерно-транспортной инфраструктуры.К примеру, в поселке Теренозек ремонтируются 5 улиц.

Кроме того, проводится средний ремонт улиц в селах Шаган и Ширкейлии привлекаются безработные граждане села. Кроме того, в сельском округе С.Сейфуллин реконструируют 5 улиц, а, в селе Айдарлы улицу Калымбет.

Стоит отметить, что и на 10-25 км дороги районного значения «Самара-Шымкент-Жанадария» ведутся ремонтные работы. В нем задействованы 50 рабочих.

В Сырдарьинском районе также благоустраиваются населенные пункты. В этом направлении реализуются 2 проекта. К примеру в селе Шаган благоустроеныпереулок Есет би и улица Ж.Омарова.

В целом в районе в рамках программы создано 577 рабочих мест.Большинство из них были зарегистрированы в качестве безработных. На данный момент они получают заработную плату в размере 85 тысяч тенге.

Қызылорда облысында цифрлық сауаттылықты арттыру 5 түрлі бағытта дамуда

19/10/2020 0 8

БӨЛІСУ 0

Халық өмірін жеңілдетуде цифрлық қызмет көрсетудің орны бөлек. Сервистік қызметтер мен сауда саттықты онлайн форматта алу тұрғындардың уақыт шығынын азайтуға жол ашады. Бұл ретте «Цифрлы Қазақстан» мемлекеттік бағдарламасы қабылданып, кешенді жобалар жүзеге асуда.

Облыстық цифрлық технологиялар басқармасы мамандары жүргізген зерттеуге сайкес, өңір тұрғындарының сауаттылық деңгейі 80,1%-ға жеткен. Халықтың цифрлық сауаттылығын арттыру 5 түрлі бағытта дамуда. Цифрлық дағдыларды дамыту үшін сала мамандары халықтың файлдар мен папкалармен жұмыс істеу дағдыларын оқыту, түрлі мессенджерлерді, әлеуметтік желілерді, электрондық поштаны пайдалану дағдыларына оқытуды қамтиды. Ал, «Ашық үкімет» порталымен жұмыс жүргізу арқылы тұрғындар «Ашық деректер», «Ашық нормативтік-құқықтық актілер», «Ашық бюджеттер», «Ашық диалог» компоненттерін пайдалану, яғни ашық деректер жинағын қарау, түсінік беру, нормативтік-құқықтық актілерді қарай алады.

Қызылорда облысында цифрлық сауаттылыққа оқыту курстары ақысыз негізде оқытылады. Өткен жылдары оқыту мектептер, колледждер және кітапханалар базасында жүргізілген. Сондай-ақ, ХҚКО мен Қазпошта қызметкерлері электрондық үкімет порталымен жұмыс істеу және электрондық сауда дағдылары бойынша оқыту курстарын өткізді. Өткен жылы, 26270 адам оқытудан өткізілсе, пандемия жағдайына сәйкес оқыту онлайн форматқа ауысқан. Карантин уақытынан бері digitalkz.kz сайты арқылы онлайн бағытта 15026 адам оқудан өтті.

Қызылордада 11305 адам өзінің биометриялық мәліметін тіркеді

19/10/2020 0 8

БӨЛІСУ 0

Қызылорда облысында бүгінгі күнге дейін 11305 адам өзінің биометриялық мәліметін тіркеді. Яғни, биометриялық дерегі болса жеке куәліксіз, электронды қолтаңбасыз, СМС хабарламасыз банктік және мемлекеттік қызмет түрлерін пайдалана алады.

«Халыққа электрондық сервистерді қолдануды ыңғайлы ету үшін Президент мемлекеттік көрсетілетін қызметтерді алуда және жеке бизнесте биометрияны кеңінен қолдануды тапсырды. Соңғы жылдары бүкіл әлемде биометрия мен көп факторлы аутентификацияның пайдасына логин мен парольден бас тарту үрдісі байқалады. Мұндай сервисті алудың ыңғайлылығын біздің облысымыздың тұрғындары да сезінді. Бүгінгі күні республика бойынша биометриялық параметрлер арқылы мемлекеттік қызметтерді алу үш қалада жүзеге асырылуда – Нұр-Сұлтан, Алматы және Қызылорда», – дейді облыстық цифрлық технологиялар басқармасының басшысы Юлия Тремасова.

Сондай-ақ, облыста ауылдық жерлерді интернетпен қамту бағытында жұмыс істелуде. Облыста 230 ауылдық елді мекен бар. Оның 160-ы интернетпен қамтамасыз етілген. Яғни, 69 пайызды құрайды. 250-ден астам халық бар 70 ауылдың 23-іне жыл соңына дейін базалық станция салынады. Жергілікті атқарушы органдар тарапынан құрылыс үшін жер учаскелері бөлініп, электрмен жабдықтау мәселелері шешілуде.

Қызылордада санитариялық-эпидемиологиялық қызметіне 5 жаңа көлік алынды

19/10/2020 0 9

БӨЛІСУ 0

Қызылорда облысының санитариялық-эпидемиологиялық қызметіне 5 жаңа көлік алынды. Қызметтік көліктер Қызылорда қаласы, Арал, Жалағаш, Жаңақорған аудандық тауарлар мен көрсетілетін қызметтердің сапасы мен қауіпсіздігін бақылау басқармаларына берілді.

Қазір өңірде пандемияның ықтимал екінші толқынына дайындық жұмыстары жүргізілуде. Маусым айынан бері облыста 17 дәріхана ашылды. Оның 9-ы облыс орталығында, 8-і аудандарда. Қазіргі таңда жұқпалы және провизорлық стационарларда, дәріханаларда COVID-19 індетін емдеуге арналған дәрілік заттардың 2 айға жеткілікті қоры жасақталды.

«Бүгінгі күні коронавирусты инфекция бойынша эпидахуал тұрақты. Облыс бойынша коронавирус инфекциясының 3234 жағдайы тіркелді. Эпидемиологиялық ахуал жақсарғанымен, әлі де босаңсуға ерте. Сондықтан дәл қазір жауапкершілікті мойнымызға алып, әрқайсымыз «жеке карантин» ережелерін мұқият үйренер және оны өмір салтына айналдырар кез келді», – дейді облыс бойынша бас мемлекеттік санитариялық дәрігері Динара Жаңабергенова.

Елімізде медицина саласындағы маман тапшылығын жою да кезек күттірмейтін мәселе. Әсіресе эпидемиолог, вирусолог, инфекционист, пульмонолог пен санитарлық дәрігерлер жеткіліксіздігі коронавирусты ифекциямен күрес кезінде ерекше сезілді. Ендігі кезекте денсаулық сақтау саласындағы кадр саясатына қатысты ұзақ мерзімді болжам әзірленетін болады.

Меры безопасности усиливают в колониях Кызылординской области

19/10/2020 0 3

ПОДЕЛИТЬСЯ 0

Усиливают меры безопасности в исправительных учреждениях Кызылординской области. В колониях региона готовятся к возможной новой волне COVID-19.

Для оказания заключённым медицинской помощи выделено около 11 миллионов тенге. Сформирован необходимый запас медикаментов. Их приобрели почти на 4 миллиона тенге. Наряду с лекарственными препаратами запаслись и средствами индивидуальной защиты.

В местах лишения свободы ведётся контроль за состоянием здоровья осуждённых. В целях предотвращения распространения инфекции все свидания с заключёнными разрешены только при наличии справки ПЦР.

«В учреждениях уголовно-исполнительной системы региона на сегодняшний день отбывают наказание в среднем около тысячи заключённых. В целях предотвращения распространения коронавирусной инфекции среди них мы оснастили все контрольно-пропускные пункты бесконтактными термометрами для измерения температуры тела и антисептиками. Соблюдается масочный режим», – отметил заместитель начальника областного Департамента уголовно-исполнительной системы Жунис Абдикаиров.

В Приаралье выпускают бронежилеты для силовых ведомств

19/10/2020 0 3

ПОДЕЛИТЬСЯ 0

Производство бронежилетов наладили в Приаралье. Швейный цех по их пошиву открыли в Жалагашском районе. Фабрика ежегодно поставляет казахстанской армии 15 тысяч защитных масок и 12 тысяч бронежилетов.

Кроме того, здесь начали выпускать боевую экипировку для сапёров. Основную часть сырья для продукции закупают из России. К их пошиву привлекли полсотни местных мастеров, прошедших спецкурсы повышения квалификации.

«Планируем расширить ассортимент и дополнительно заняться производством энергосберегающих лампочек, а также защитных шлемов для работников правоохранительных органов. Уже приобрели пресс, который доставят нам в первых числах октября. В период пандемии тоже работу не останавливали. Сшили 20 тысяч масок и раздали их жителям района», – отметил директор цеха Жаксылык Узденбаев.

Қызылорда облысына қашықтан оқытуға қажетті 9478 дана компьютер әкелінді

20/10/2020 0 9

БӨЛІСУ 0

Қызылорда облысында Үкімет резерві қорынан бөлінген қаржыға алынатын электронды техникалар сатып алынып, балаларға табысталуда. Қашықтан оқыту кезінде қажетті компьютерлік техникалар ай сайын кезең-кезеңімен жеткізілуде.

Бүгінгі күнге барлығы 9478 дана компьютерлік құрылғы облысқа жеткізілген.

Мемлекеттік сатып алу заңының арнайы тәртібімен 14362 дана ноутбук пен 4802 дана планшетке «Фирма «Казинтерсервис» ЖШС және 3706 дана компьютерді жеткізуге «Барыс СК» ЖШС-мен келісімшарты аясында жұмыстар жүргізілуде.

Қызылорда облыстық Білім басқармасының басшысы Ақзира Қасымованың айтуынша, жеткізілген компьютерлік құрылғылар сот сараптама орталығы мамандарымен тексеріліп, ҚР Білім және ғылым министрлігінің ұсынылған талаптарына сәйкес қабылдануда. Яғни әрбір сатып алынған компьютерлердің жеткізілу процестері тәуелсіз журналистердің қатысуымен тікелей эфир арқылы өткізілуде.

«Сатып алынған компьютерлер ең әуелі мектептің балансына өтеді. Ең бірінші кезекте, әлеуметтік аз қамтылған отбасылардың балалары, ерекше жағдайда үйден білім алатын балалар мен көпбалалы отбасының балаларына табыстап жатырмыз. Қазіргі күні бұл құрылғылар Қызылорда қаласының мектептеріне таратылуда. Ал, аудандарға кезең-кезеңімен таратылып беріледі», – деді Ақзира Қасымова.

Айту керек, республикалық бюджеттен Сыр еліне 22 мың компьютер алуға 3,4 млн.теңге қаржы қаралды. Бүгінгі күні 9 мыңнан аса электронды текхникалық жеткізілсе, қалған 10662 дана ноутбук пен 2730 дана компьютер қазан айының аяғына дейін жеткізілмек.

В Кызылординскую область поставлено 9478 единиц компьютерной техники, необходимой для дистанционного обучения

20/10/2020 0 3

ПОДЕЛИТЬСЯ 0

В Кызылординской области на выделенные из резерва Правительства средства приобретается и передается детям электронная техника. В целях обеспечения качества дистанционного обучения осуществляется поэтапная поставка необходимой компьютерной техники.

На сегодняшний день в область поставлено уже 9478 компьютерной техники. В соответствии с Законом РК «О государственных закупках» ведется работа с ТОО «Фирма «Казинтерсервис» по договору на поставку 14362 единиц ноутбуков и 4802 единиц планшетов, а также с ТОО «Барыс СК» на поставку 3706 единиц компьютеров.

По словам руководителя управления образования Кызылординской области Акзиры Касымовой, доставленные компьютерные устройства проверяются специалистами Центра судебной экспертизы и принимаются в соответствии с требованиями, предъявляемыми Министерством образования и науки РК. То есть процесс поставки каждого приобретенного компьютера проходят в прямом эфире с участием независимых журналистов.

«Приобретенные компьютеры переходят на баланс школы. В первую очередь, гаджеты мы передаем детям из малообеспеченных и многодетных семей. В настоящее время компьютерная техника распределяется среди учащихся школ города Кызылорды. По районам техника будет распределять поэтапно», – сказала Акзира Касымова.

Стоит отметить, что из республиканского бюджета на приобретение 22 тыс. компьютеров выделено 3,4 млн. тенге. На сегодняшний день доставлено более 9 тысяч электронных устройств, остальные 10662 ноутбуков и 2730 компьютеров будут доставлены до конца октября т.г.

Қызылордада карантинге қарамастан той өткізудің 370 дерегі анықталды

20/10/2020 0 11

БӨЛІСУ 0

Қызылорда облысында қоғамдық тәртіп пен азаматтардың қауіпсіздігін тиісті деңгейде қамтамасыз ету мақсатында қолға алынған қатаң шараларға қарамастан карантин режимін бұзу, туыстарын жинап, той жасап жатқан азаматтар саны азаяр емес.

Ағымдағы жылдың 05 шілдесінен бастап жарияланған карантин шектеулерінің орындалуын қамтамасыз ету мақсатында мониторингтік мобильді топтармен оның ішінде, жергілікті атқарушы органдар, Тауарлар мен көрсетілетін қызметтердің сапасы мен қауіпсіздігін бақылау департаменті, еріктілер, қоғамдық көмекшілер, бұқаралық ақпарат құралдарымен бүгінгі күнге дейін 679 құқық бұзушылық анықталды.

Оның ішінде кафе, мейрамханаларда 370 той жасаудың дерегі анықталса, компьютерлік клубтар, букмекерлік кеңселер тарапынан карантин талаптарын бұзудың 59 дерегі, шаштараздармен 8, дүкендер және базарлармен 72, демалыс орындарымен 4, санитарлық дәрігердің қаулысында көрсетілген басқа 166 құқық бұзушылықтар анықталды.

Мәселен,18 қазан күні сағат 18:14 шамасында Қызылорда облысы, Шиелі ауданының тұрғыны туыстарын жинап «құдалық» жасағаны анықталды. Аталған дерек бойынша құжаттар жинақталып, ҚР ӘҚтК-нің 425 бабының 1 бөлігімен (Қазақстан Республикасының халықтың санитариялық-эпидемиологиялық саламаттылығы саласындағы заңнамасының талаптарын, сондай-ақ гигиеналық нормативтерді, техникалық регламенттерді адам денсаулығына зиян келтіруге әкеп соқпаған бұзушылық) әкімшілік хаттамасы рәсімделіп, тиісті шара көру үшін Шиелі аудандық тауарлар мен қызметтердің сапасы мен қауіпсіздігін бақылау басқармасына жолданды.

Сонымен қатар, 16 қазан күні сағат 19:50 шамасында Қызылорда облысы, Қазалы ауданы Әйтеке би кентінің тұрғыны «Бағдаулет» кафесінде той жасап жатқандығы анықталды. Аталған дерек бойынша құжаттар жинақталып, ҚР ӘҚтК-нің 425 бабының 1 бөлігімен (Қазақстан Республикасының халықтың санитариялық-эпидемиологиялық саламаттылығы саласындағы заңнамасының талаптарын, сондай-ақ гигиеналық нормативтерді, техникалық регламенттерді адам денсаулығына зиян келтіруге әкеп соқпаған бұзушылық) әкімшілік хаттамасы рәсімделіп, тиісті шара көру үшін Қазалы аудандық тауарлар мен қызметтердің сапасы мен қауіпсіздігін бақылау басқармасына жолданды.

Одан бөлек, 16 қазан күні Қызылорда қаласындағы «Айгейм» және «Энерджи» компьютерлік клубтарын тексеру кезінде де дәл осындай құқық бұзушылықтар анықталды.

В Кызылорде во время карантина выявлено 370 фактов проведения торжеств

20/10/2020 0 2

ПОДЕЛИТЬСЯ 0

В Кызылординской области несмотря на предпринимаемые карантинные меры, не уменьшается количество граждан, устраивающих праздничные торжества без соблюдения санитарно-эпидемиологических норм.

С 05 июля текущего года мониторинговыми мобильными группами, куда входят представители местных исполнительных органов, Департамента по контролю за качеством и безопасностью товаров и услуг, волонтеры, общественные помощники, средства массовой информации, выявлено 679 фактов нарушений.

Их них, 370 фактов нарушения карантинных требований со стороны кафе, ресторанов, 59 фактов владельцами компьютерных клубов, 8-парикмахерских, 72-магазинов и рынков, 4-зон отдыха, 166-фактов иных нарушений.

К примеру, 18 октября около 18 часов 14 минут житель Шиелийского района Кызылординской области, собрав родственников, устроил мероприятие «кудалык». Собраны материалы, оформлен административный протокол по части 1 статьи 425 КоАП РК (Нарушение требований законодательства Республики Казахстан в сфере санитарно-эпидемиологического благополучия населения, а также гигиенических нормативов, технических регламентов, не повлекшее причинение вреда здоровью человека) и направлен в Шиелийское районное Управление по контролю за качеством и безопасностью товаров и услуг для принятия мер.

Кроме того, 16 октября около 18 ч. 50 мин. в кафе «Багдаулет», житель поселка Айтеке би Казалинского района Кызылординской области собрал около 70-80 человек, устроив свадьбу. По указанному факту оформлен административный протокол по части 1 статьи 425 КоАП РК (Нарушение требований законодательства Республики Казахстан в сфере санитарно-эпидемиологического благополучия населения, а также гигиенических нормативов, технических регламентов, не повлекшее причинение вреда здоровью человека).

Вместе с тем в ходе проверки компьютерных клубов «Айгейм» и «Энерджи» в городе областном центре выявлены аналогичные правонарушения.

Қызылорда: Сырдариялық дихандар гектарына 63 центнерден өнім алды

20/10/2020 0 5

БӨЛІСУ 0

Биыл Қызылорда облысының Сырдария ауданының шаруалары 33,1 мың гектарға егін екті. Оның ішінде, 21,1 мың гектары күріш дақылы.

Аудан дихандары орта есеппен әр гектарынан 63,5 центнерден өнім алынып, барлығы 134,2 мың тонна Сыр маржаны жиналды. Сондай-ақ Сырдариялық шарулар 1752 гектар жаздық бидай, 92 гектар арпа, 54 гектар мақсары, 10 гектар сүрлем жүгері, 2441 гектар жаңа жоңышқа, 6815 гектар жерге ескі жоңышқа екті.

Аграрии Приаралья поставили рекорд в выращивании риса

20/10/2020 0 1

ПОДЕЛИТЬСЯ 0

В Кызылординской области завершился сбор риса с полей, земледельцы региона нынче претендуют на новый рекорд по общему объему собранного риса.

«Несмотря на нехватку воды для полива в летнем сезоне, в этом году собрано 551 273 тонны риса, – рассказал руководитель областного управления сельского хозяйства Шахмардан Койшыбаев. – При том, что в 2019 году было собрано 530 495 тонн, и на тот момент это был рекордный урожай. Нынче прошлогодний рекорд побит».

По словам Койшыбаева, уборка сельскохозяйственных культур с полей в Кызылординской области полностью завершена.

«В этом году в регионе было обработано 184,2 тысячи гектара посевных площадей, – рассказал он. – В том числе 89,5 тысячи гектара под рис. Объем посевов сельскохозяйственных культур по сравнению с 2019 годом был увеличен на 1,1 тысячи гектара».

К слову, приаральский регион в земледелии встает на рельсы диверсификации, все земли в области поливные, а на Сырдарье, главной водной артерии края, вот уже несколько лет наблюдается маловодье.

«В будущем, осознавая ежегодную нехватку воды, мы будем увеличивать долю наименее водоемких культур при освоении посевных площадей, использовать инновационные методы выращивания растений», – сказал Койшыбаев.

Кызылорда: Волонтерская молодежь в Жалагашском районе стали обладателями гранта 14 проектов

20/10/2020 0 1

ПОДЕЛИТЬСЯ 0

В 2020 году в рамках «Года волонтеров» молодые люди из Жалагашского района стали победителями 14 проектов по различным направлениям. Стоимость всех проектов составляет 5 млн тенге.

В частности, при поддержке Министерства информации и общественного развития РК и НАО «Центр поддержки гражданских инициатив» 4 гранта полученона повышение потенциала сельских НПО и инициативных групп Кызылординской области, 2 мини-гранта в рамках общенационального проекта «Birgemiz Sabaqtastyq», 4 мини-гранта по волонтерскому направлению «Birgemiz: Umit», 1 мини-грант по волонтерскому направлению «Birgemiz: Saulyq», 3 мини-гранта по популяризации волонтерскихначинаний среди молодежидля поддержки волонтерских инициатив в рамках проекта «Ашық жүрек».

Все проекты реализуются с целью улучшения социального положения населения, занятий массовым спортом, организации досуга молодежи,оказания психолого-педагогической и медицинской помощи.

В районе на получение микрокредитов по 7 направлениям подано 30 заявок.

Қызылордада облыстық төтенше жағдайлардың алдын алу және оларды жою жөніндегі комиссияның кезекті отырысы өтті

21/10/2020 0 4

БӨЛІСУ 0

Қызылорда облысының әкімі Гүлшара Әбдіқалықованың төрағалығымен облыстық төтенше жағдайлардың алдын алу және оларды жою жөніндегі комиссияның кезекті отырысы өтті. Комиссия отырысына облыстық департамент және басқарма басшылары, сондай-ақ, селекторлық байланыс арқылы аудан әкімдері қатысты. Күн тәртібінде 3 мәселе қаралды. Атап айтқанда, 2020-2021 жылдардағы ықтимал су тасқынының алдын алу шаралары, облыс аумағындағы эпизоотиялық ахуал мен облыстағы қазіргі эпидемиологиялық жағдай және алдағы атқарылатын шаралар туралы айтылды.

Бірінші мәселе бойынша облыстық жұмылдыру дайындығы басқармасының басшысы Медет Усаин баяндады.

Қызылорда облысы Сырдария өзенінің төменгі ағысында орналасуы себепті қыс-көктем айларындағы мұз қату және сең жүру кезендерінде елді мекендерімізге су басу қауіпін төндіреді. Осыған сәйкес, жыл сайын су тасқынының алдын алу шаралары жүргізіліп келеді.

Жалпы алдағы 2020-2021 жылдардағы ықтимал су тасқынына дайындық шаралары бойынша өзен бойы қорғаныс бөгеттерінің тұсы қауіпті 56 су басу аймақтарына бөлініп, оған 122 жауапты мекемелер бекітілген. Олардағы арнайы техника саны 432 бірлікті және 1 491 адам күшін құрайды.

Қазіргі таңда облыс бойынша су тасқынына қарсы жұмыстарға пайдаланылатын материалдық-техникалық қорлар бойынша барлығы 76,7 тонна жанар-жағар май қоры және 99 540 дана қап бар. Сондай-ақ, 27 750 бау қамыс, 5 600 дана пашын және 6 552 қарабура мен т.б. қажетті материалдар қорлары жасақталған.

Ағымдағы жылы су тасқынының алдын алу мақсатында 643,5 млн. теңге қаржы қаралды. Оның ішінде қорғаныс бөгеттерін нығайту, мұз жару жұмыстары мен қап сатып алу, тікұшақ қызметін пайдалану қарастырылған.

2020 жылға жалпы ұзындығы 70,5 шақырымды құрайтын өзен бойындағы қорғаныс бөгеттерінің 11 қауіпті учаскелерінде жөндеу, арнаны қазу жұмыстары жүргізіледі деп жоспарланған.

«Екі ай шамасында өзен арнасында мұз қату процессі басталады. Облыстық жұмылдыру дайындығы басқармасына осы мақсатта бөлінген қаржының мерзімінде игерілуін және жұмыстың сапалы атқарылуын қатаң бақылауға алуды тапсырамын. Қармақшы ауданы Абыла елді мекені тұсындағы Тойымбет каналына 2 көзді және Жаңақорған ауданындағы Өзгент көліне 1 көзді су тоспаларын салу жұмыстарын шұғыл түрде жүргізу қажет. Қазалы ауданының Тасарық, Қызылқұм елді мекенін су басудан қорғау мақсатында Қуандария каналына 3 көзді су тоспасын салу жұмыстарының жоба сметалық құжаттарын әзірлеу және құрылысын салу жұмыстарына қаржы бөлуге бюджеттік өтінім жолдансын», – деді облыс әкімі.

В Кызылорде проведено очередное заседание областной комиссии по предупреждению и ликвидации чрезвычайных ситуаций

21/10/2020 0 1

ПОДЕЛИТЬСЯ 0

В Кызылорде под председательством акима области Гульшары Абдыкаликовой состоялось очередное заседание областной комиссии по предупреждению и ликвидации чрезвычайных ситуаций.

В заседании комиссии приняли участие руководители областных департаментов и управлений, а также акимы районов посредством селекторной связи. На повестке дня рассмотрены 3 вопроса. В частности, речь шла о возможных противопаводковых мероприятиях в 2020-2021 годах, эпизоотической ситуации на территории области, текущей эпидемиологической ситуации в области и дальнейших мерах по недопущению распространения инфекции.

По первому вопросу выступил руководитель областного управления по мобилизационной подготовке Медет Усаин.

В связи с тем, что Кызылординская область находится в низовьях реки Сырдарья, в период ледохода в зимне-весенний период возникает угроза подтопления населенных пунктов. Поэтому ежегодно проводятся противопаводковые мероприятия.

В целом в рамках подготовки к возможным паводкам в ближайшие 2020-2021 годы на дамбах, расположенных вдоль реки, определены 56 опасных участков, за которыми закреплено 122 ответственных учреждения, которые, в случае необходимости, могут привлечь к работам 432 единицы специальной техники и 1 491 человека.

В настоящее время материально-технические запасы, используемые для противопаводковых работ, насчитывают 76,7 тонн горюче-смазочных материалов, 99 540 штук мешков, 27 750 снопов камыша, 5 600 штук пашни и 6 552 карабуры и др.
В текущем году на противопаводковые мероприятия выделено 643,5 млн. тенге. На эти средства предусмотрено укрепление защитных дамб, проведение ледокольных работ, приобретение мешков, использование вертолетных услуг.

К 2020 году планируется проведение ремонтных работ на 11 опасных участках защитных дамб и раскопка русла вдоль реки общей протяженностью 70,5 км.

«Примерно через 2 месяца на русле реки начинается процесс обледенения. Поручаю областному управлению по мобилизационной подготовке взять на строгий контроль своевременное освоение выделенных на эти цели средств и качественное исполнение работ. Необходимо срочно провести работы по строительству двухочкового канала Тойымбет в населенном пункте Абыла Кармакшинского района и одноочкового водозабора на озере Озгент Жанакорганского района. В целях защиты от подтопления населенных пунктов Тасарык, Кызылкум Казалинского района направить бюджетную заявку на выделение средств на разработку проектно-сметной

Сыр елінде 4 мемлекеттік, 2 жеке мектептің құрылысы жүруде

21/10/2020 0 4

БӨЛІСУ 0

Сыр елінде мектеп салу қарқыны жоғарылап келеді. Өңірде соңғы жылдары демографиялық өсімнің жоғары болуының нәтижесінде жаңа мөлтек аудандар бой көтеріп, мектепте баратын оқушылардың саны да артуда. Бұл сөзсіз жаңа мектеп құрылысын салуды қажет етеді.

Аймақта биыл 2 жаңа мектеп пайдаланылуға берілді. Оның біреуі Қызылорда қаласындағы 600 орындық Жаппасбай батыр көшесіндегі жаңа мектеп. Білім нысаны жанынан ерекше балаларға арналған орталық ашылады. Ал, екінші жаңа мектеп Жалағаш ауданынан берілді. Типтік жобада салынған білім ордасы 140 орынға лайықталған.

Мұнан бөлек, өңірде жыл басынан бері 4 мектептің құрылысы жүргізілуде. Оның ішінде Қызылорда қаласынан 600 орындық, Арал ауданы, Сексеуіл кентіндегі 300 орындық мектептер келесі жылы ел игілігіне бағытталмақ.

Жаңа мектептер салуда Сыр елінде мемлекеттік жеке-меншік әріптестік аясындағы жеке мектептердің үлесі ерек. Биыл Қызылорда қаласында 500 және 300 орындық 2 жеке мектептің құрылысы жүргізілуде.

Айта кетейік, аймақта 300 білім беру ошағы бар. Оның 293-і мемлекеттік, 7-уі жеке мектеп үлесінде.

В Кызылординской области идет строительство 4 государственных и 2 частных школ

21/10/2020 0 1

ПОДЕЛИТЬСЯ 0

В Кызылординской области растет темпы строительства школ. В результате демографического роста в последние годы в регионе строятся новые микрорайоны и увеличивается количество учащихся, посещающих школу. Это безусловно требует строительства новыхучебных заведении.

В этом году в регионе сданы в эксплуатацию 2 новые школы. Одна из нихшкола на 600 мест по улице Жаппасбай батыра в городе Кызылорда. При нем планируется создать центр для особых детей. Вторая новая школа была сдана в эксплуатацию в Жалагашском районе. Построенный в типовом проекте образовательный центр рассчитан на 140 мест.

Кроме того, в регионе с начала года ведется строительство 4 школ. Из них в следующем году прланируется сдать в эксплуатациюшколу на 600 меств городе Кызылорда и на 300 мест в поселке Саксаульск Аральскои районе.

В Кызылординском регионе в рамках государственно-частного партнерства идет интенсивноестроительствочастных школ. В этом году в облстном центрестроятся двечастные школы на 500 и 300 мест.

Стоит отметить, в области имеется 300 учебных заведении. Из них 293-государственные, 7-частные школы.

Гүлшара Әбдіқалықова Қазақстанның еңбек сіңірген қайраткері Хұсейін Әмір-Темірді мерейтойымен құттықтады

21/10/2020 0 2

БӨЛІСУ 0

Қызылорда облысының әкімі Гүлшара Әбдіқалықова Қазақстанның еңбек сіңірген қайраткері, «Құрмет» орденінің иегері, «Ерен еңбегі үшін» медалінің иегері, Қызылорда облысының «Құрметті азаматы» Хұсейін Әмір-Темірді қабылдап, мерейтой иесіне құрметін жеткізді. Жүзадесуде аймақ басшысы мәдениет саласының майталман маманы Хұсейін Жүсіпұлының мерейлі 80 жасқа толуымен құттықтап, Сыр руханиятының дамуындағы өлшеусіз еңбегін атап өтті.

«Облысымыздың мәдени-рухани дамуына өз үлесіңізді қосып, театр өнерін көтеруге ықпал етіп, ел құрметіне бөленіп қызмет етудесіз. Сіздердің тәжірибеңіз бен ақыл-кеңестеріңіз қазіргі жастар үшін аса қажет. Қызылорда облыстық театр ұжымы өзіңіздің жетекшілігіңізбен республикалық фестивальдардан өзге Қазан қаласы мен Түркияның Конья қаласында және Ұлыбританияда, Шотландияда өткен халықаралық театрлар фестиваліне қатысып, жүлделі орындарды иеленді. Ұлттық мәдениет пен өнерді қалыптастырудағы, дамыту мен насихаттауда театрдың «Академиялық» мәртебені иеленуі Хұсейін ағамыздың шығармашылық еңбегінің жемісі», – деді облыс әкімі Гүлшара Әбдіқалықова.

Тәуелсіз Қазақстанның театр саласының дамуына сүбелі үлес қосқан Хұсейін Әмір-Темір 1965 жылы Құрманғазы атындағы мемлекеттік өнер институтын «Актер» мамандығы бойынша, 1972 жылы Мәскеу қаласындағы Луначарский атындағы театр өнері институтының жоғарғы режиссерлар курсын бітірген. Өз шығармашылық еңбек жолында Қызылорда, Талдықорған, Алматы, Шымкент, Орал театрларында жұмыс істеп, 200-ден аса спектакльді сахналады.

2015 жылы Қазақстанның Ұлыбританиядағы күндері аясында Лондон халқына Д.Исабековтың «Ескі үйдегі екі кездесу» драмасын ұсынып, 2018 жылы Шотландияда өткен «Фриндж» халықаралық өнер фестивалінде Хұсейін Әмір-Темір сахналаған «Ақбаян» спектаклімен қатысты. Ал, 2019 жылы Өзбекстан Республикасындағы Қызылорда облысының күндері аясында Р.Отарбаевтың «Нарком Жүргенов» драмасы Өзбекстан Республикасы, Ташкент қаласының көрермендеріне ұсынылды.

Кездесу барысында облыс әкімі Гүлшара Әбдіқалықова театр саласының белді өкіліне құрмет көрсетіп, ілтипат танытып, Қызылорда облысының ең жоғарғы марапаты «Құрмет» грамотасын табыстап, иығына шапан жапты.

Театр қайраткерінің құрметіне арналған кездесуде Қазақстан Жазушылар Одағының мүшесі Сайлаубай Жұбатырұлы Хұсейін Әмір-Темірдің өнер әлеміндегі қолтаңбасын сөз етті. Кездесу соңында Хұсейін Әмір-Темір облыс әкіміне алғысын білдіріп, шығармашылық туындылары жинақталған бірнеше кітаптарын сыйға тартты.

Гульшара Абдыкаликова поздравила с юбилеем заслуженного деятеля Казахстана Хусейна Амира-Темира

21/10/2020 0 1

ПОДЕЛИТЬСЯ 0

Аким Кызылординской области Гульшара Абдыкаликова приняла заслуженного деятеля Казахстана, кавалера ордена «Құрмет», обладателя медали «Ерен еңбегі үшін», «Почетного гражданина» Кызылординской области Хусейна Амира-Темира. На встрече глава региона поздравила ветерана культуры Хусейна Жусуповича с 80-летием и отметила его неоценимый вклад в развитии духовной культуры земли Сыра.

«Вы, являясь уважаемым гражданином области, вносите особый вклад в культурно-духовное развитие региона и способствуете повышению статуса театрального искусства. Ваш опыт и советы необходимы для нашего подрастающего поколения. Коллектив Кызылординского областного театра под вашим руководством, помимо республиканских фестивалей, не раз принимал участие и занимал призовые места на международных театральных фестивалях – в городе Казань Республики Татарстан, в городе Конья, расположенном в Турции, в Великобритании, в Шотландии. Присвоение театру статуса «Академический» в результате формирования, развития и пропаганды национальной культуры и искусства – это плод Вашего творческого труда», – сказала аким области Гульшара Абдыкаликова.

Хусейн Амир-Темир в 1965 году окончил государственный институт искусств им.Курмангазы по специальности «Актер», в 1972 году-курс высших режиссеров института театрального искусства им. Луначарского в городе Москве. За свою творческую деятельность представил более 200 спектаклей в театрах Кызылорды, Талдыкоргана, Алматы, Шымкента, Уральска.

В 2015 году в рамках дней Казахстана в Великобритании жителям и гостям Лондона была представлена драма Д.Исабекова «Две встречи в старом доме», поставленная Хусейном Амир-Темиром, в 2018 году на международном фестивале искусств «Фриндж», проходившем в Шотландии, был представлен спектакль «Акбаян». А в 2019 году в рамках дней Кызылординской области в Республике Узбекистан зрителям города Ташкент была представлена драма Р. Отарбаева «Нарком Жургенов».

В ходе встречи аким области Гульшара Абдыкаликова вручила юбиляру самую высокую награду Кызылординской области – грамоту «Құрмет» и накинула шапан.
На встрече, посвященной театральному деятелю, член Союза писателей Казахстана Сайлаубай Жубатырулы рассказал о роли Хусейна Амир-Темира в мире искусства.

В завершение встречи Хусейн Амир-Темир поблагодарил акима области и вручил несколько книг, в которых собраны его творческие произведения.

Қызылорда: Жалағаш ауданында күріштен 69,2 центнерден өнім алынды

21/10/2020 0 4

БӨЛІСУ 0

Биыл Қызылорда облысының Жалағаш ауданында ауыл шаруашылығы дақылдарының бекітілген сызбасына сәйкес 36 731 га егіс егу жоспарланып, уақытылы агротехникалық талаптарға сай орналастырылды.

Оның ішінде негізгі дақыл күріш 21600 га, жаздық бидай 507 га, мақсары 1757 га, жаңа жоңышқа 3715 га, ескі жоңышқа 6452 га, картоп 500 га, көкөніс 1000 га, бақша 1 200 гектар.

«2020 жылдың егісі үшін қажетті 5500 тонна күріш тұқымы дайындалып, уақытылы себілді. Ағымдағы жылдың егісіне қажетті 13105 тонна минералдық тыңайтқыштар мен 22040 литр гербицид жеткізіліп, егісттіке себілді. Ауданда ауыл шаруашылығы техникаларын жаңарту жұмыстары үнемі жүргізіліп келеді, ағымдағы жылы 2 905,5 млн. теңге қаржыға 75 жаңа техника сатып алынды», – дейді аудан әкімдігінің жауапты мамандары.

Аудандағы ауыл шаруашылығы тауарын өндірушілердің күзгі егін жұмыстарына барлығы 994 ауыл шаруашылығы техникалары қатысқан. Оның ішінде 426 трактор, 245 комбайн, 108 жатка,53 жүк көлігі және 162 трактор тіркемесі бар.

«Егілген 507 гектар бидай толық жиналып 306 тн өнім алынды. 1757 гектар мақсары толық жиналып 1493 тн өнім жиналды. 3715 гектар жаңа жоңышқа толық жиналып 4198 тн өнім алынды. 6452 гектар ескі жоңышқа орымы толық аяқталып 34776 тн өнім алынды. 500 гектар картоп толық жиналып 6105 тн өнім, 1000 гектар көкөніс толық жиналып 18330 тн өнім, 1200 гектар бақша толық жиналып 26292 тн өнім алынды. Бүгінгі күнге 21600 гектар күріш дақылы жоспарға сәйкес толық орылып, жиналып алынды» , – дейді әкімдіктегілер.

Күріштен 2019 жылдың қортындысымен әр гектардан алынған орта өнім 66,0 центнер болса, 2020 жылы 69,2 центнерден өнім алынды.

Қызылорда: Арал ауданында тұрмыстық қатты қалдықтар полигоны салынуда

22/10/2020 0 3

БӨЛІСУ 0

Қызылорда облысының Арал ауданы, Арал қаласындағы тұрмыстық қатты қалдықтар полигонының құрылыс жұмыстарына облыстық бюджеттен 156,9 млн. теңге қаралған. Қазіргі таңда құрылыс жұмыстарының 90 пайыз жұмысы орындалған.

Атап айтқанда, қатты қалдықтар орналастыратын негізгі үш шұңқыр құрылысы, сыртқы жарықтандыру жұмыстары, модульдік үйшіктер іргетасы, 50 м3 су қоймасы, автокөлік асылмасы жұмыстары толық аяқталған. Сондайақ полигон басында ДЭС, екі модульдік үйшік орналастырылған. 250 п/м полигон қоршау жұмыстары, 10 м3 су қоймасы құрылыстары жүргізілуде. Қалған құрылыс жұмыстарына аудан бюджетінен қосымша 17 200,0 млн. теңге бөлініп, қатты қалдықтар орналастыратын полигон қараша айында пайдалануға беріледі деп жоспарлануда.

Кызылорда: В Аральском районе строят полигон твердых бытовых отходов

22/10/2020 0 1

ПОДЕЛИТЬСЯ 0

На строительство полигона твердых бытовых отходов в городе Аральске из областного бюджета выделено 156,9 млн. тенге. В настоящее время выполнено 90% строительных работ.

В частности, полностью завершены работы по строительству трех основных ям для размещения твердо-бытовых отходов, наружного освещения, фундамент модульных домиков, водохранилища 50 м3, перевала автотранспорта. В полигоне также имеется ДЭС и два модульных домика. На данный момент ведутся работы по ограждению полигона на 250 п/м, строительству водохранилища10 м3. На остальные строительные работы из районного бюджета дополнительно выделено 17 200,0 млн. тенге, планируется, что полигон для размещения твердо-бытовых отходов будет введен в эксплуатацию в ноябре текущего года.

Қызылорда: Жаңақорған ауданындағы әкке сұраныс жоғары

22/10/2020 0 2

БӨЛІСУ 0

Бүгінде Қызылорда облысының Жаңақорған ауданы ауылшаруашылық саласы алға озып, өндірісі ерге басқан өңірге айналып келеді. Ауданда бірнеше зауыт жұмыс істеп, ондағы тұрғындарды тұрақты жұмыспен қамтуда. Әсіресе қос бірдей әк зауытының соңғы уақытта әлеуеті артқан. Өніміне сұраныс жоғары.

Аудандағы «Премиум класс строй» ЖШС әк зауытының әгі арзан болғанымен, сапасы өте жоғары дейді тұтынушылар. Қазір ондағы өнім өңдейтін пештері көгілдір отынға қосылып, жұмысшылардың жұмысын жеңілдетіп қана қоймай, шығынды да азайтты. Мамандардың айтуынша, 980-1000 градус ыстықта тас күйіп, одан әк бөлініп шығады. Бір ерекшелігі, өнімнің шикізаты түгелдей Жаңақорған жерінде бар. Әкке даламит тастар пайдалынады. Өнімге деген сұраныстың артқаны сонша, өткен жылғы осы мерзіммен салыстырғанда өнім өндіру 10 есеге өскен.

Серіктестік өкілі Құрманғазы Болатұлының айтуынша өнеркәсіпке жергілікті 28 азамат жұмысқа орналасып, олар 250-300 мың теңге көлемінде жалақымен қамтылған. Мұндағы әктің құны базар бағасынан төмен, түйіршікті әктің келісі – 38 теңге, ұнтақ әк – 32 теңгеден сатылуда.

Аудандағы «Қуат Әк» ЖШС-нің жұмысы да қазір жанданып келеді. Зауыттың өнім өңдеу әдісі ескі болғанымен, әктің сапасында мін жоқ. Өнеркәсіп иесі Нұрзілда Ысқақов зауыттың құрал-саймандарын біртіндеп жаңартып, заманауи жүйеге көшіп жатқандығын айтады. Өнім көлемін арттырып, жұмысшылардың саны көбейту серіктестіктің басты мақсатына айналған. Бір жақсысы мұнда қазір ешбір қалдықсыз әк өңделіп жатыр. Соңғы уақытта көршілес облыстардан да сұраныс көптеп түсіп, өнеркәсіптің өркендеуіне әсер еткен.

Кызылорда: Увеличился спрос на Жанакорганскую известь

22/10/2020 0 1

ПОДЕЛИТЬСЯ 0

Сегодня Жанакорганский район занимает одну из лидирующих позиций в сфере сельского хозяйства и промышленного производства. В районе действует несколько заводов, которые обеспечивают стабильную работу населения. Отдельно необходимо выделить работу двух заводов, получивших развитие в последнее время. Спрос на их продукцию высок.

Потребители отмечают, что, несмотря на низкие цены, продукция известкового завода ТОО «Премиум класс – строй» имеет хорошее качество. Печи по переработке продукции подключены к голубому топливу, что позволяет не только облегчить работу рабочих, но и снизить затраты. По словам специалистов, негашеная известь получается при обжиге добытого в карьере известняка на сильном огне, при температуре 980-1000 градусов.

Необходимо отметить, что на территории Жанакорганского района имеется вся продукция для производства извести, в том числе и доломитовые камни.

По сравнению с аналогичным периодом прошлого года производство извести на предприятии увеличилось в 10 раз. По словам представителя ТОО «Премиум класс – строй» Курмангазы Болатовича, на предприятии трудоустроено 28 человек, средняя заработная плата которых составляет 250-300 тысяч тенге. Реализует свою продукцию ТОО по ценам ниже рыночных: за килограмм зернистой извести – 38 тенге, за килограмм порошковой извести – 32 тенге.

Активно ведет работу в районе и ТОО «Куат Әк». Несмотря на то, что способ производства продукции на заводе старый, жалоб на качество извести нет. Владелец производства Нарзильда Искаков отметил, что завод постепенно обновляет оборудование и переходит к современным технологиям. В настоящее время это безотходное производство. Главная цель компании – увеличить объемы производства продукции и количество рабочих мест.

К слову, в последнее время в соседних областях наблюдается высокий спрос на строительные материалы, что положительно влияет на развитие промышленности.

Қызылорда қаласында көпқабатты тұрғын үйлер қайта жаңғыртудан өтті

22/10/2020 0 2

БӨЛІСУ 0

Қазіргі таңда Қызылорда қаласында тұрғын үй коммуналдық шаруашылықты жаңғыртудың бағдарламасына сәйкес 32 көпқабатты тұрғын үйге күрделі жөндеу жұмыстары жүргізіліп жатыр.

«Қала әкімінің басты тапсырмасы – сапаға мән беру. Әрі жұмыстарды уақытылы жүргізу. Тұрғын үйлерді күрделі жөндеуден өткізуші мердігер мекемелер берілген тапсырманы сапалы орындауда. Тұрғындарға қолайлы орта қалыптастыру мақсатында кей мекемелер жоба құжаттарында қаралмаған жұмыстарды өз жауапкершіліктеріне алған. Мәселен, көпқабатты тұрғын үй аулаларына орындықтар орнатып, ауланы қоршау жұмыстарын жүргізуде», – дейді қалалық тұрғын үй-коммуналдық шаруашылығы, жолаушылар көлігі, автомобиль жолдары және тұрғын үй инспекциясы бөлімінің басшысы Б.Далабаев.

Қолға алынған кешенді бағдарламаның міндеті жылумен, электрмен, сумен қамтамасыз етуші жүйелерді жаңғырту. Сонымен бірге жөндеу жұмыстары сыртқы қасбетін әрлеу, сырлау, шатыр жабынын жөндеу, подъезд іші жұмыстары, пластикті терезелер, домофонды есіктер орнату сынды жұмыстарды да қамтиды.

Тұрғындар жарты ғасырдан соң жөндеуден өткен үйлердің қазіргі жағдайын айтып, қуаныштарын жеткізді.

Жалпы Қызылорда қаласында 815 көпқабатты үй бар. Оның ішінде 426 көпқабатты тұрғын үй жөндеуді қажет етеді. «Тұрғын үй-коммуналдық шаруашылығын жаңғыртудың 2011-2020 жылдарға арналған» бағдарламасы аясында қаладағы 134 көппәтерлі тұрғын үйге күрделі жөндеу жұмыстары жүргізілген. Бұдан бөлек 26 үйді жаңғыртудан өткізуге бюджеттік өтінім ұсынылған.

В Кызылорде реконструируют многоэтажки

22/10/2020 0 1

ПОДЕЛИТЬСЯ 0

В этом году в областном центре по программе модернизации жилищно-коммунального хозяйства идет капитальный ремонт 32 многоквартирных домов.

Одна из задач комплексной программы – модернизация систем тепло, электро и водоснабжения. В ремонтные работы также входит внешняя отделка, покраска, кровля, установка дверных домофонов. Некоторые из многоэтажек реконструируют спустя 40-60 лет с даты постройки.

Стоит отметить, что в Кызылорде 815 многоквартирных домов, из них 426 нуждаются в ремонте. В рамках программы модернизации жилищно-коммунального хозяйства Республики Казахстан на 2011-2020 годы в городе проведен капитальный ремонт 134 жилых домов. Кроме того, подана бюджетная заявка на модернизацию еще 26 домов.

Қызылорда гарнизонында «Алтын жебе-2020» кешенді тексерісі өтті

22/10/2020 0 4

БӨЛІСУ 0

Қызылорда гарнизонында «Алтын жебе-2020» арнайы операциялар күштерінің компоненттерінің кешенді тексерісі өтті.

Шара барысында әскери бөлімдегі арнайы мақсаттағы барлау бөлімшелерінің жауынгерлік тапсырмаларды дер кезінде орындауын, жауынгерлердің далалық дайындығының деңгейін, кәсіби және жауынгерлік дайындықтары тексерілді.

Тексерістің алғашқы күні бөлімнің барлау бөлімшелері дабыл бойынша көтерілді. Келесі кезеңдерде кешенді тексерістің жоспарына сәйкес барлаушылар қоян-қолтық ұрыс дағдыларын, медициналық дайындықтарын көрсетті. Радиациялық, химиялық және биологиялық қорғаныс даярлығы бойынша сынақтар тапсырып, күндізгі, түнгі уақыттарда марш жасап, оқу-тактикалық атысты орындады.

Кешенді тексеру барысында әскери бөлімнің рота командирлері жақсы нәтиже көрсетті. Бұл сынақ бөлімнің жеке құрамына ынта-жігер берері сөзсіз.

Қызылорда облысында мемлекеттік бағдарламалар қарқынды жүзеге асуда

23/10/2020 0 2

БӨЛІСУ 0

Қазіргі таңда өңірлердің дамуы мемлекеттік бағдарламалар аясында жүзеге асырылуда. Өңірлердің экономикалық бәсекеге қабілеттілігін арттыру және халықтың тұрмыс сапасын жақсарту мақсатында Өңірлерді дамытудың 2020-2025 жылдарға арналған мемлекеттік бағдарламасы бекітілген болатын. Аталған бағдарлама аясында Қызылорда облысына 2020 жылы мемлекеттік бюджеттен 11,1 млрд.теңге қаржы бөлінді.

Оның ішінде, елді мекендерді сапалы ауыз сумен қамту және суды бұру мақсатында Арал ауданы Шөміш, Қазалы ауданы Түктібаев, Шиелі ауданы Тартоғай, Шоқай, Жалағаш ауданы Далдабай, Жаңақоныс, Қызылорда қаласы Досан, Қарауылтөбе, Талсуат, Талдыарал, Белкөл, Қараөзек елді мекендерінде, Наурыз мөлтек ауданында және Қызылорда қаласында канализациялық сорғы станцияларын реконструкциялау мен жаңартуға республикалық, облыстық бюджеттерден 2,5 млрд.теңге бөлінді. Нәтижесінде 3,6 шақырым қәріз, 63,9 шақырым ауыз су желілері және 7 ауыз су жинау қоймасы салынды.

Көлік инфрақұрылымын дамыту мақсатында үстіміздегі жылы Қызылорда қаласындағы С.Бейбарыс көшесінен Жібек жолы көшесі – «Қызылжарма» арнасына дейін магистралды көше құрылысына 1,2 млрд.теңге қаржы бөлініп, жоба келесі жылға өтпелі.

Аталған бағдарлама аясында «Дипломмен ауылға» жобасы жүзеге асырылуда. Ағымдағы жылға ауылдық елді мекендерге барып жұмысқа орналасқан білім, денсаулық сақтау, мәдениет, спорт, әлеуметтік қамсыздандыру, агроөнеркәсіптік кешен саласы мамандарына 378 маманға бір жолғы көтерме жәрдемақы төлеуге 1 млрд. теңге, жеңілдетілген несиемен тұрғын үй алуға немесе салуға 549 маманға 2,3 млрд. теңге бөлініп отыр.

Сонымен қатар, ауылдағы тұрмыс сапасын жақсарту, ауылдық аумақтардың әлеуметтік ортасын жаңғырту, оларды өңірлік стандарттар жүйесінің параметрлеріне дейін жеткізу мақсатында «Ауыл – ел бесігі» жобасы жалғасуда. Жоба шеңберінде ауылдық аумақтардың әлеуметтік және инженерлік инфрақұрылымын дамыту, ауыл тұрғындарының әлеуметтік игіліктер мен мемлекеттік көрсетілетін қызметтерге қолжетімділігін қамтамасыз ету және жалпы тұрудың қолайлы ортасын жасау бойынша міндеттер қойылған.

Үстіміздегі жылы «Ауыл – ел бесігі» арнайы жобасы бойынша Арал ауданы Жақсықылыш, Қазалы ауданы Бекарыстан би, Шиелі ауданы Ақмая, Жаңақорған ауданы Жаңақорған кенті, Шалқия, Жалағаш ауданы Жалағаш кенті, Сырдария ауданы Ақжарма, Қызылорда қаласы Ақсуат ауылдық елді мекендерде 62 инвестициялық жобаны іске асыруға республикалық, жергілікті бюджеттерден 5,1 млрд. теңге қаралды. Аталған жобалар білім, мәдениет, спорт, тұрғын үй-коммуналдық шаруашылығы мен көлік салаларын қамтыды. Нәтижесінде, жоба игілігімен аталған елді мекендер бойынша 68 мың адам немесе ауыл тұрғындарының 15,3% қамтылып отыр.

Алдағы уақытта Бағдарлама аясында өңірде тиісті іс-шаралардың жүзеге асырылуы жалғасады. Бұл өз кезегінде аймақтың әлеуметтік-экономикалық дамуына, халықтың өмір сүру сапасын арттыруына оң әсерін береді.

Меры принимаемые для интенсивного развития Кызылординской области

23/10/2020 0 4

ПОДЕЛИТЬСЯ 0

В целях решения актуальных социально-экономических задач в стране реализуется ряд государственных программ, в рамках которых осуществляется развитие регионов.

В целях повышения экономической конкурентоспособности регионов и улучшения качества жизни населения утверждена государственная программа развития регионов на 2020-2025 годы. В рамках данной программы в 2020 году на реализацию проектов в Кызылординской области из государственного бюджета выделено 11,1 млрд. тенге. Об этом сообщает областное управление экономики и бюджетного планирования.

В частности, из республиканского и областного бюджетов на реконструкцию канализационных насосных станций в населенных пунктах Шомиш Аральского района, Туктибаев Казалинского района, Тартогай, Шокай Шиелийского района, Далдабай, Жанаконыс Жалагашского района, Досан, Карауылтобе, Талсуат, Талдыарал, Белколь, Караозек Аральского района, в городе Кызылорде, в т.ч. в микрорайоне Наурыз, выделено 2,5 млрд. тенге. В результате построено 3,6 км канализации, 63,9 км водопроводных сетей и 7 водохранилищ.

В целях развития транспортной инфраструктуры на строительство канала «Кызылжарма», расположенного в городе Кызылорда от ул. Бейбарыс до ул. Жибек жолы, в текущем году выделено 1,2 млрд. тенге. Проект переходящий, его реализация продолжится и на следующий год.

В рамках данной программы реализуется также проект «С дипломом в село». На текущий год на выплату единовременного подъемного пособия 378 специалистам образования, здравоохранения, культуры, спорта, социального обеспечения, агропромышленного комплекса, прибывшим для работы и проживания в сельские населенные пункты, выделен 1 млрд. тенге, на приобретение или строительство жилья в рамках льготного кредитования 549 специалистам выделено 2,3 млрд. тенге.

Кроме того, в целях улучшения качества жизни на селе, модернизации социальной среды сельских территорий, доведения их до параметров системы региональных стандартов продолжается реализация специального проекта «Ауыл – ел бесігі». В рамках проекта поставлены задачи по развитию социальной и инженерной инфраструктуры сельских территорий, обеспечению доступа сельского населения к социальным благам и государственным услугам, а также созданию благоприятной среды общего проживания.

В текущем году по проекту «Ауыл – ел бесігі» из республиканского и местных бюджетов на реализацию 62 инвестиционных проектов в сельских населенных пунктах Жаксыкылыш Аральского района, Бекарыстан би Казалинского района, Акмая Шиелийского района, Шалкия Жанакорганского района, Акжарма Сырдарьинского района, Аксуат города Кызылорды и поселков Жанакорган, Жалагаш выделено 5,1 млрд. тенге. Данные проекты охватили сферы образования, культуры, спорта, жилищно-коммунального хозяйства и транспорта. В результате, качество жизни смогли улучшить 68 тыс. человек, проживающих в данных населенных пунктах или 15,3% сельских жителей области.

Реализация мероприятий в рамках программы продолжится, что будет способствовать социально-экономическому развитию региона и повышению качества жизни населения.

COVID-19: Қызылорда облысында жағдай қатаң бақылауда

23/10/2020 0 1

БӨЛІСУ 0

Бүгінде Қызылорда облысында коронавирус инфекциясымен 3249 адам тіркелді. Анықталған науқастардың эпидемиологиялық ортасы есепке алынып, күнделікті саралануда. Бұл туралы облыс әкімінің орынбасары Наурызбай Байқадамов мәлімдеді.

«Аймақта эпид ахуалдың тұрақты болуына тиісті жұмыстар жүргізілуде. Халықты дәрі-дәрмекпен қамтуға екі айлық қор және 210 инфекциялық төсек орын бар. Сондай-ақ, 200 төсекке арналған модульдік аурухана құрылысы жүруде. Бұған қоса, облысымызда 244 ИВЛ аппараттары жұмыс жасауда. Қосымша тағы 7 құрылғы келеді. Бүгінде өңіріміздегі медициналық ұйымдарға гуманитарлық көмек арқылы 658 оттегі концентраторы жеткізілді. Сонымен қатар, облыста 518 оттегімен қамтамасыз етілген төсек орын дайын», – деді Наурызбай Сейтқалиұлы.

Өңірде дәрігерлердің жетіспеушілігін болдырмау мақсатында басқа профильдегі мамандарға арнайы семинарлар өткізілді.

«Коронавирус инфекциясына қарсы күресте мамандар тапшылығын жою мақсатында аймағымыз 84 жас маманмен толықты. Олар қажеттілігіне қарай қалалық мекемелерге жолданды», – деді облыстық денсаулық сақтау басқармасы басшысының орынбасары Олжас Искаков.

Қызылорда облысы әкімінің орынбасары індетпен күресте өзін-өзі қорғау инстинкті қалыптаспай нәтиже толыққанды болмайтынын айтты.

«Ауырған адамға дәрі де, ақша да, лауазым да, атақ та ара түсе алмай қалған жағдайды бастан өткердік. Індетпен күрес «бәрі де жеңіс үшін» деп бірігіп күресетін майдан алаңы. Мені мемлекет немесе біреу қорғасын дегеннен ештеңе шықпайды. Жағдай әлі де күрделі болғанымен біздің жүйелі бақылауымызда. Жұмыс үзіліссіз жалғаса береді. Карантин жеңілдетілгенімен талапты барынша қатаң сақтауымыз керек», – деді Наурызбай Байқадамов.

COVID-19: В Кызылординской области ситуация под строгим контролем

23/10/2020 0 1

ПОДЕЛИТЬСЯ 0

На данный момент в регионе зарегистрировано 3249 случаев коронавирусной инфекций. С учетом эпидемиологической среды выявленных больных, проводится ежедневный анализ. Об сообщил заместитель акима области Наурызбай Байкадамов.

«В регионе проводятся соответствующие работы по стабилизации эпидситуации. На лекарственное обеспечение населения имеется двухмесячный запас и 210 инфекционных койко-мест. Также ведется строительство модульной больницы на 200 коек. Также в области 244 ИВЛ аппаратов готовы к использованию. Дополнительно ожидаются еще 7 ИВЛ аппаратов. На сегодняшний день в рамках гуманитарной помощи медицинским организациям региона доставлено 658 кислородных концентраторов. Кроме того, в области подготовлены 518 коек,обеспеченные кислородом», – сказал Наурызбай Сейткалиевич.

В целях устранения нехватки врачей проведены специальные семинары для специалистов других профилей.

«В целях ликвидации дефицита специалистов в борьбе с коронавирусной инфекцией 84 молодых специалистов прибыли в наш регион. Они направлены в городские учреждения по мере необходимости», – сказал заместитель руководителя областного управления здравоохранения Олжас Искаков.

На брифинге заместитель акима области отметил, что не формируя инстинкт самозащиты в борьбе с эпидемией, результата не будет.

«Были свидетелями, когда больному не помогло ни лекарство, ни деньги,ни статус. Борьба с эпидемией – это поле фронта, где все борются за единый результат. Хоть и ситуация по-прежнему тяжелая, она находится под нашим постоянным контролем. Работа будет непрерывно продолжаться. Несмотря на упрощение режима усиленного карантина, мы будем придерживаться строгих требований», – сказал Наурызбай Байкадамов.

Қызылорда: Тереңөзек кентінде санитарлық нормалар ережелерінің сақталуына қоғамдық бақылау жүргізілді

23/10/2020 0 4

БӨЛІСУ 0

Қызылорда облыстық ішкі саясат басқармасының ұйымдастыруымен Сырдария ауданы Тереңөзек кентінде санитарлық нормалар ережелерінің сақталуына қоғамдық бақылау жүргізілді. Қоғамдық бақылауға «Қазақстан COVID-19» қоғамдық бақылау тобының волонтерлары, басқарманың жауапты мамандары және БАҚ өкілдері қатысты.

Сонымен қатар, топ құрамында Сырдария ауданы әкімінің орынбасары Димаш Байдушев, аудандық полиция бөлімі басшысының бірінші орынбасары, полиция подполковнигі Ербол Жанашев және Сырдария ауданы тауарлар мен көрсетілетін қызметтердің сапасы мен қауіпсіздігін бақылау басқармасының басшысы Ерлан Ұзақбаев болды.

Мониторинг тобы шағын сауда орындарын, азық-түлік дүкендерін, сауда орталығын, халыққа қызмет көрсету орталығын және аудандағы тамақтану орындарын аралады. Мониторинг барысында ерекше санитарлық талаптарын бұзушылықтар анықталған жоқ.

Кызылорда: Проведен общественный контроль за соблюдением санитарных норм в поселке Теренозек

23/10/2020 0 1

ПОДЕЛИТЬСЯ 0

Кызылординским областным управлением внутренней политики проведен общественный контроль за соблюдением санитарных норм в поселке Теренозек Сырдарьинского района. В общественном контроле приняли участие волонтеры группы общественного контроля «Қазақстан COVID-19», ответственные специалисты управления и представители СМИ.

В составе группы также были заместитель акима Сырдарьинского района Димаш Байдушев, первый заместитель руководителя районного отдела полиции подполковник полиции Ербол Жанашев и руководитель Управления контроля за качеством и безопасностью товаров и услуг Сырдарьинского района Ерлан Узакбаев.

Группа мониторинга посетила малые торговые точки, продовольственные магазины, торговый центр, Центр обслуживания населения и пункты питания района. В ходе мониторинга нарушений особых санитарных требований не выявлено.

В дальнейшем общественные наблюдения будут организованы во всех районах области.

Кызылординские земледельцы подвели итоги сельскохозяйственного года

22/10/2020 0 2

ПОДЕЛИТЬСЯ 0

В этом сезоне в Кызылорде сельхозкультуры заняли 8747 га. Из них рис разместили на 4075, яровую пшеницу на 302, озимую пшеницу на 90, овес 5, кукурузу на 160 га, сою 100 га, сафлор на 40, люцерну на 266, сорго на 70, картофель на 600, овощи на 1087, бахчевые культуры на 878 га.

Получено 316,9 тонн яровой пшеницы при средней урожайности в 10,5 цн, озимой пшеницы собрано 61 тонна (средняя урожайность 6,8 цнт), ячменя – 4,7 тонн (средняя урожайность 2,4 цнт) и овса 4,7 тонн (средняя урожайность 9,4 цнт). Средняя урожайность картофеля оказалась 128,5 цнт, овощей – 128 цнт, бахчевых культур –132цнт, риса – 51,6 цнт.

В ауле Айнакол крестьянское хозяйство «Умит» на 8 га посадило картофель, используя капельное орошение. Соьрано 200 тон картофеля яи средняя урожайность оказалась 250 цнт. Всего в Кызылорде семь теплиц общей площадью 5,3 га. (ТОО КазАгроМир – 2,2 га (1 шт.), КХ Орда –1 га (1 шт.), ИП Натишаева – 1 га (1 шт.), ИП Жаса Агро 0,04 га, КХ Мейрман 0,04 га, ИП Оналбаев 0,08 га, ИП Постанов 0,03 га).

В текущем году в селе Махамбет, Аксуатского сельского округа ТОО «КазАгроМир» был запущен автоматизированный тепличный комплекс на 2 гектара. Общая стоимость проекта 1 млрд 129 млн. тенге. На 1 января 2020 года произведено около 150 тонн огурцов. Ежедневно здесь собирают 5-6 тонн помидоров в день и распределяются по низким ценам в торговые дома, расположенные на территории города.

В настоящее время теплица обеспечивает стабильную работу 30 человек.

Кроме того, в текущем году по программе «Экономика простых вещей» всего планируется строительство тепличного комплекса ТОО «МТС АС Агро». В настоящее время в целях финансирования проекта проводится работа по подаче заявок через институты финансовой поддержки сельского хозяйства. На 1 октября 2020 года по всем формам собственности имеется 21 919 голов крупного рогатого скота, в том числе 10 320 коров, 25 219 овец и коз, 8 071 лошадей, 2357 верблюдов, 13 419 птиц. По сравнению с соответствующим периодом прошлого года поголовье крупного рогатого скота составило 106,3%, коров 100,1%, овец и коз 106,9%, лошадей 112,6%, верблюдов 106,8%. Произведено 1 499 тонн мяса в живом весе), 3 685,5 тонн молока, 508,3 тыс. яиц.

Производство мяса увеличилось на 102,2% к соответствующему периоду прошлого года, молока на 102,6%, яиц на 36,2%.

Қызылорда облысында мұнай өндіру төмендеуде, алайда өңдеу өнеркәсібі белсенді дамуда

24/10/2020 0 4

БӨЛІСУ 0

Жұмыс істеп тұрған мұнай кен орындарының сарқылуына байланысты Қызылорда облысында мұнай өндіру 2012 жылдан бастап 2,5 есе дерлік қысқарды. Бірақ, аймақ өңірлік экономиканы әртараптандыруға бет алды.

Индустрияландыру бағдарламасының үшінші бесжылдығы аясында облыста 554 млрд.теңге қаражатқа 6 мыңнан астам жұмыс орны құрылатын 26 жоба іске асуда.

Олардың ішінде шыны, кальцийленген сода, пластик шыны және сорғы-компрессорлық құбырлар шығару, түйе сүтінен құрғақ ұнтақ өндіру, ет комбинаты, құс фабрикасы бойынша өндірістер құруға бағытталған экспортқа бағдарланған индустриялық жобалар бар. «Арал тұз» АҚ-да ас тұзын өндіру бойынша 3 испан цехын құру, «Шалқия» қорғасын-мырыш кен орнында КБК салу, кварц құмдарын байыту бойынша жобалар іске асырылуда.

Тек осы жобалар аясында ағымдағы жылы өңір экономикасына 25 млрд.теңгеден астам инвестиция салу жоспарланып отыр.

Бұдан басқа, құрылыс индустриясы саласында, ауыл шаруашылығы өнімдерін терең өңдеу бойынша, сондай-ақ, шыны және химиялық кластерлер саласында кәсіпорындар құру бойынша құны 62 млрд.теңгеден асатын 27 жаңа инвестициялық жобаны іске асыру басталады.

Осы жылдың басынан бастап Қызылорда облысының өңдеу өнеркәсібінде өнім өндіру көлемі 3,4%-ға өсті.

В Кызылординской области развивается обрабатывающая промышленность

24/10/2020 0 4

ПОДЕЛИТЬСЯ 0

В связи с истощением действующих нефтяных месторождений добыча нефти в Кызылординской области с 2012 года сократилась почти в 2,5 раза.

Но, регион взял курс на диверсификацию региональной экономики. Только в рамках третьей пятилетки программы Индустриализации в области реализуются 26 проектов на сумму 554 млрд.тенге с созданием более 6 тыс. рабочих мест. В их числе экспортоориентированные индустриальные проекты, направленные на создание производств по выпуску стекла, кальцинированной соды, стекло-пластиковых и насосно-компрессорных труб, по производству сухого порошка из верблюжьего молока, мясокомбината, птицефабрики. Реализуются проекты по созданию на АО «Арал туз» уже 3 испанского цеха по производству пищевой соли, по строительству ГОК на свинцово-цинковом месторождении «Шалкия», по обогащению кварцевых песков и другие.

Только в рамках этих проектов в текущем году в экономику региона планируется вложить свыше 25 млрд.тенге инвестиций.

Кроме того, начинается реализация 27новых инвестиционных проектов стоимостью более 62 млрд.тенге в сфере стройиндустрии, глубокой переработке сельхозпродукции, а также по созданию предприятий в сфере стекольного и химического кластеров.

К слову, с начала т.г. объем производства продукции в обрабатывающей промышленности Кызылординской области возрос на 3,4%.

2021 жылы Қызылорда облысының экономикасына 586 млрд. теңге инвестиция тарту жоспарлануда

24/10/2020 0 4

БӨЛІСУ 0

Өткен жылы Қызылорда облысында өңір экономикасына инвестициялық салымдардың жоғары көлемін қамтамасыз еткен бірнеше ірі жобаларды іске асыру аяқталды: Арал және Қазалы аудандарында газ компрессорлық стансаларының құрылысы, Сарыарқа газ құбырының құрылысы, Жалағаш және Шиелі аудандарында күн электр стансаларының құрылысы. Бұл жобалардың үлесіне 2019 жылы өңірдің негізгі капиталына салынған инвестициялардың жалпы көлемінің 27%-дан астамы тиесілі болды.

Объективті себептер бойынша, 2020 жылы енгізілген шектеулерге байланысты жалпы экономикаға инвестициялар көлемі қысқарды, бұл құрылыс жұмыстары көлемінің төмендеуіне де әсер етті.

Бірақ, пандемия аймақтық экономиканы дамыту жоспарларын жоя алмады, тек оларға түзету енгізді. 2021 жылдың өзінде өңір экономикасына 586 млрд.теңге инвестиция тарту жоспарланып отыр.

Облыстың әлеуметтік-экономикалық дамуының кешенді жоспары аясында 2021 жылы 63 млрд.теңгеге жуық іс-шараларды іске асыру жоспарлануда.

Индустрияландыру бағдарламасы аясында жалпы сомасы 52 млрд. теңгеге 7 индустриялық жоба іске асырылып, 670 жаңа жұмыс орны құрылады. Қуаттылығы жылына 197,1 мың тонна табақша шыны, жоғары қысымды шыны пластик желілік және сорғы-компрессорлық құбырлар, молибден үшоксин өндіру зауыттары іске қосылады, қуаттылығы жылына 1500 тонна құс етін өндіретін құс фабрикасы, «Аралтұз» АҚ-да ас тұзын өндіретін 3-испан цехы, түйе сүтінен құрғақ ұнтақ өндіру, ірі қара малды 1200 басқа өсіру жөніндегі кешенді және сүт өңдеу зауытын кеңейту жөніндегі жобалар іске асырылады.

Жалпы құны 328 млрд.теңгеден асатын 2 ірі жобаның: «Шалқия» қорғасын-мырыш кен орнында ТБК салу және кальцийленген сода шығару өндірісінің құрылысы басталады.

Мұнай өндіру саласын дамытуға 50 млрд.теңгеден астам қаржы салынады. Сонымен қатар, мұнай компаниялары тереңдігі 5 мың метрден асатын 23 ұңғыманы бұрғылауға 97 млрд.теңге бағыттауды жоспарлап отыр.

В 2021 году в экономику Кызылординской области планируется привлечь 586 млрд.тенге инвестиций

24/10/2020 0 2

ПОДЕЛИТЬСЯ 0

В прошлом году в Кызылординской области завершилась реализация нескольких крупных проектов, обеспечивших высокую базупо объему инвестиционных вложений в экономику региона:строительство газокомпрессорных станцийвАральском и Казалинском районах, строительство газопровода Сарыарка, строительство солнечных электростанции в Жалагашскоми Шиелийском районах.На долю этих проектов пришлось более 27% всего объема инвестиций, вложенных в основной капитал региона в 2019 году.

По объективным причинам, в связи с введенными в 2020 году ограничениями, сократился и в целомобъем инвестиций в экономику, что сказалось и на снижении объемов строительных работ.

Но пандемия не отменила планы по развитию региональной экономики, а только скорректировала их. Уже в 2021 году в экономику региона планируется привлечь 586 млрд.тенге инвестиций.

В рамках Комплексного плана социально-экономического развития области в 2021 году планируется реализация мероприятий почти на 63 млрд.тенге.

В рамках программы Индустриализации завершится реализация 7 индустриальных проектов на общую сумму 52 млрд.тенге с созданием 670 новых рабочих мест. Будут введены заводы по производству листового стекла мощностью 197,1 тыс.тонн продукции в год, стеклопластиковых линейных и насосно-компрессорных труб высокого давления, триокиси молибдена, начнет работать птицефабрика мощностью 1500 тонн мяса птицы в год, 3-испанский цехпо производству пищевой соли на АО «Аралтуз», производство сухого порошка из верблюжьего молока, завершится реализация проекта по расширению комплекса по выращиванию крупного рогатого скота на 1200 голов и завода по переработке молока.

Начнется строительство 2-х крупных проектов общей стоимостью более 328 млрд.тенге: строительство ГОК на свинцово-цинковом месторождении «Шалкия» и производства по выпуску кальцинированной соды.

Свыше 50 млрд.тенге будет вложено в развитие нефтедобывающей отрасли. Кроме того, нефтяные компании планируют направить 97 млрд.тенге на бурение 23 скважин глубиной более 5 тысяч метров.

Сыр диқандары рекордтық көрсеткішті жаңартты

24/10/2020 0 4

БӨЛІСУ 0

Үстіміздегі жылы Қызылорда облысы бойынша 184,2 мың гектар жерге егіс егілді. Оның ішінде дәнді дақылдар 99,9 мың га, майлы дақылдар 5,7 мың га, мал азықтық дақылдар 61,0 мың га, картоп, көкөніс, бақша 17,6 мың га. Негізгі дақыл күріштің көлемі 89,5 мың га.

Ауыл шаруашылығы дақылдары өткен жылмен салыстырғанда 1,1 мың гектарға артық егіліп отыр.

Сонымен қатар, облыста егісті артараптандыру бағытында алғаш рет перспективалы дақылдар қант құмайы 70 гектарға, соя 240 гектарға, жүгері дақылы 1 667 гектарға дейін жеткізіліп, ылғал сақтағыш аквагельдерді пайдалану арқылы 80 гектар тәлімдік жерлерге күздік бидай дақылы егілді.

Жалпы облыс шаруашылық құрылымдары егілген ауылшаруашылығы дақылдарын агротехникалық талаптарға сай егіп, күтіп – баптау жұмыстарын өз мерзімінде жүргізді.

Облыста егін жинау науқаны үстіміздегі жылдың 15 қазан күні толық аяқталды.

Сыр диқандары ағымдағы жылғы орын алған су тапшылығы жағдайы мен бұрын – соңды болмаған пандемияның шектеулеріне қарамастан ала-жаздай жасаған тынымсыз еңбегінің нәтижесінде ел тарихында күріш өндіруден рекордтық көрсеткішті биыл тағы да жаңартып, жоғары өнім жинады.

89,5 мың гектар күріштің әр гектарынан 61,8 центнерден өнім алынып, ел қамбасына 551,3 мың тонна Сыр маржаны құйылды.

Сонымен қатар, облыс бойынша дәнді дақылдардан егілген күздік бидайдан 9,5 мың тонна (орта өнім гектарына 22,7 цн), жаздық бидайдан 4,6 мың тонна (орта өнім гектарына 10,3 цн), дәндік жүгеріден 2,2 мың тонна (орта өнім гектарына 40,4 цн), тарыдан 1,4 мың тонна (орта өнім гектарына 27,9 цн), жаздық арпадан 270 тонна (орта өнім гектарына 4,5 цн), сұлыдан 4,7 тонна өнім алынды (орта өнім гектарына 9,4 цн) және қант құмайынан 31 тонна өнім алынды (орта өнім гектарына 4,4 цн).

Сондай-ақ, картоптан 66 590 тонна, көкөністен 112 806 тонна, бақшадан 193 484 тонна өнім жиналды. Орта өнім картопта 173,7 центнерден, көкөністе 200,5 центнерден, бақшада 239,2 центнерден айналды.

Майлы дақылдар бойынша: мақсарыдан 5 579 тонна, күнбағыстан 162,2 тонна, соядан 263 тонна жиналып, әргектардан орта өнім мақсарыдан 10,3 центнерді, күнбағыстан 23,2 центнерді, соядан 11,0 центнерді құрады.

Ауыл шаруашылық құрылымдары бойынша ескі жоңышқадан барлығы 208,0 мың тонна (орта өнімі 54,4 цн/га), жаңа жоңышқадан 17,4 мың тонна (орта өнімі 9,7 цн/га). жоңышқа шөбі жиналды.

Кызылординские рисоводы улучшили рекордные показатели

24/10/2020 0 2

ПОДЕЛИТЬСЯ 0

В нынешнем году сельскохозяйственные культуры были размещены на площади 184,2 тысячи гектаров. В том числе зерновые культуры – на 99,9 тысячи гектарах, масличные – на 5,7 тысячи, кормовые – на 61 тысяче, картофель, овощи и бахчевые – на 17,6 тысячи гектарах. Под основную культуру региона – рис – было занято 89,5 тысячи гектаров. Посевная площадь сельскохозяйственных культур по сравнению с прошлым годом выросла на 1,1 тысячи гектаров.

Наряду с этим в рамках диверсификации посевов впервые были увеличены площади посевов перспективных культур: сахарного сорго – до 70 гектаров, сои – до 240 гектаров, кукурузы – до 1667 гектаров. С применением влагосберегающих аквагелей на 80 гектарах была посажена озимая пшеница.

В целом сельхозформирования региона провели посевную с соблюдением всех агротехнических требований.

Уборочная кампания в области завершилась 15 октября. Несмотря на острую нехватку поливной воды и сложные ограничения в условиях пандемии, рисоводы области, благодаря неустанному труду, нынче собрали богатый урожай, улучшив прошлогодний рекордный показатель. Средняя урожайность составила 61,8 центнера. В закрома засыпано 551,3 тысячи тонн риса.

Наряду с этим, собрано 9,5 тысячи тонн озимой (средняя урожайность – 22,7 центнера), 4,6 тысячи тонн яровой пшеницы (10,3 центнера), 2,2 тысячи тонн кукурузы (40,4 центнера), 1,4 тысячи тонн проса (27,9 центнера), 270 тонн ярового ячменя (4,5 центнера), 4,7 тонны овса (9,4 центнера), и 31 тонна сахарного сорго (средняя урожайность – 4,4 центнера).

Также собрано 66590 тонн картофеля (средняя урожайность – 173,7 центнера), 112806 тонн овощей (200,5 центнера) и 193484 тонны бахчевых (239,2 центнера).

По масличным культурам собрано: 5579 тонн сафлора (средняя урожайность – 10,3 центнера), 162,2 тонны подсолнечника (23,2 центнера), 263 тонны сои (11 центнеров).

Аграриями также собрано 208 тысяч тонн старой и 17,4 тысячи тонн новой люцерны.

Из 1112 гектаров посевных площадей силосной кукурузы собрано 5706 тонн продукции, из 112 гектаров посевов кормовой тыквы собрано 1680 тонн продукции.

Қызылорда облысында биыл 2,1 млрд теңгені құрайтын жоба мақұлданды

24/10/2020 0 4

БӨЛІСУ 0

Қызылорда облысында биыл «Байқоңыр» әлеуметтік кәсіпкерлік корпорациясы» инвестициялық, кластерлік және мемлекеттік бағдарламаларды іске асыру үшін 2,1 млрд теңгені құрайтын 4 жобаны мақұлдады. Бұл туралы «Байқоңыр ӘКК» АҚ басқарма төрағасының орынбасары Азамат Досжанов мәлімдеді.

Ет өңдеу кешені, асыл тұқымды мал басын көбейтетін шаруашылық, кварц құмын өндіретін зауыт және шұжық шығаратын цех іске қосылады. Жобаларға тиісті қаражаты бөлініп, бүгінде ет өңдеу кешенінің құрылыс жұмыстары жүргізілуде.

«Корпорация жобалар мен бағдарламаларды іске асыруда барлық бағыттарды қамтиды. Сондай-ақ, қаржы институттарына және екінші деңгейлі банктерге жобаларды ұсынамыз. Бұдан бөлек, бүгінде 22 жоба қарастырылуда. Оның 14-і өндіріс, 6-ы ауыл шаруашылығы, 2-еуі балық шаруашылығына қатысты. саласы. Қазіргі таңда, шағын және орта бизнесті дамытудың жаңа деңгейіне шығару үшін бірқатар қаржылық және ғылыми институттармен жұмыс жасаудамыз», – дейді Азамат Досжанов.

Қызылорда облысында өңірдің 2023 жылға дейінгі экономикалық даму жоспары жүзеге асырылуда

25/10/2020 0 7

БӨЛІСУ 0

Пандемияның аймақтардың қазіргі әлеуметтік-экономикалық жағдайына әсері экономиканың барлық саласында бірқатар проблемаларды ашты.

Бұл Қызылорда облысында экономиканың барлық саласы мен әлеуметтік салаға ауқымды талдау жүргізуді, азық-түлік, азық-түлік емес тауарлар мен көрсетілетін қызметтердің негізгі түрлерін өндіру және тұтыну теңгеріміне ауқымды талдауды жедел жүргізуге себеп болды.

Талдау қорытындысымен агломерациялық тәсіл негізінде қызмет түрлері бойынша саралау арқылы 2023 жылға дейінгі экономикалық даму жоспары әзірленді, оның шеңберінде бизнеске 4600-ден астам тұрақты жұмыс орындарын құруға мүмкіндік беретін жалпы сомасы 270 млрд.теңгеден асатын 265 жобаны іске асыру ұсынылды. Оның ішінде ағымдағы жылы 26 млрд.теңгеге 110-ы іске асырыла бастады, 2 мыңға жуық жұмыс орны құрылады, олардың 63-і іске асты.

Жоспарды әзірлеу идеясы өңірдің ресурстық әлеуетін тиімді пайдалану, сондай-ақ, мемлекеттік бағдарламалар мен мемлекеттік емес қаржы институттарының бағдарламаларын кешенді пайдалану арқылы өңірдің азық-түлікпен және бірінші қажеттіліктегі тауарлармен өзін-өзі қамтамасыз етуді қамту, сондай-ақ, жаңа жұмыс орындарын құру болып табылады.

В Кызылординской области реализуется План экономического развития региона до 2023 года

25/10/2020 0 4

ПОДЕЛИТЬСЯ 0

Влияние пандемии на текущее социально-экономическое положение регионов обнажило целый ряд проблем практически во всех отраслях экономики.

Это стало поводом для оперативного проведения в Кызылординской области обширного анализа всех отраслей экономики и соцсферы, расчета баланса производства и потребления основных видов продовольственных, непродовольственных товаров и услуг.

По итогам анализа на основе агломеративного подхода с дифференциацией по видам деятельности разработан План экономического развития до 2023 года, в рамках которого бизнесу предложена реализация 265 проектов на общую сумму свыше 270 млрд.тенге, позволяющих создать более 4600 постоянных рабочих мест. Реализация 110 из них, на общую сумму 26 млрд. тенге с созданием порядка 2 тыс. рабочих мест, началась в текущем году, 63 из них уже реализованы.

Идея разработки Плана в том, чтобы через эффективное использование ресурсного потенциала региона, а также комплексное использование инструментов государственных программ и программ негосударственных финансовых институтов, обеспечить продовольственную самодостаточность и самообеспеченность региона товарами первой необходимости, а также создать новые рабочие места.

Қызылордада «Сапалы жол» жобасы аясындағы жұмыстар күшейтілуде

25/10/2020 0 4

БӨЛІСУ 0

Көпшілікке мәлім бүгінде елдегі жолдардың сапасы проблемалық аймақта және үнемі халықтың назарында.

Сонымен бірге, осы бағыттағы мемлекеттік қолдаудың барлық шараларына қарамастан олардың іс жүзінде іске асырылуы әрдайым талапқа сай емес. Бұл жағдай осы салада жобалық басқару принциптерін енгізуді қажет етті.

Үкіметтің 2019 жылғы 19 наурызындағы № 131 Қаулысымен «Ұлттық жол активтері сапасы орталығы» республикалық мемлекеттік кәсіпорны құрылған болатын, негізгі мақсаты автомобиль жолдарын салу, реконструкциялау, жөндеу және күтіп-ұстау кезінде жұмыстар мен материалдардың сапасына сараптама жүргізу деп белгіленген болатын.

Орталықтың ашық жұмыс механизмін құру мақсатында Сыбайлас жемқорлыққа қарсы іс-қимыл агенттігімен бірлесіп, «Адалдық алаңы» жобасы шеңберінде «Сапалы жол – Адалдық алаңы» жобалық кеңсесі құрылды.

Автомобиль жолдарының сапасын сараптау саласында сыбайлас жемқорлықтың алдын алуға бағытталған тиімді тетіктер мен рәсімдерді қамтамасыз ету мақсатында 2019 жылдың 10 маусымынан бастап ««Сапалы жол – Адалдық алаңы» жобалық кеңсесі жұмыс істеп келеді.

Жобалық кеңсенің мақсаты Халықаралық сыбайлас жемқорлыққа қарсы менеджмент жүйелеріне сәйкес келетін орталық қызметінде парасаттылық қағидаттарын және комплаенс саясатын енгізу болып табылады.

Жобалық кеңсенің негізгі тұжырымдамасы автомобиль жолдарын салу, қайта жаңарту және жөндеу кезінде жұмыстар мен материалдардың сапасын сараптау кезеңінде азаматтық қоғаммен тығыз өзара байланыста ашық бақылауды қамтамасыз етуге бағытталған.

Жобалық кеңсенің қызметінің бағыттары:

1) қоғамдық бақылауды қамтамасыз ету;

2) қазіргі заманғы сандық технологиялар мен сыбайлас жемқорлықтың алдын алу құралдарын енгізу;

3) парасаттылық, адалдық және сыбайлас жемқорлыққа төзбеушілік қағидаттарын енгізу;

4) бизнес-процестерді жетілдіру және оңтайландыру.

Автомобиль жолдарының сапасына қоғамдық бақылауды қамтамасыз ету шеңберінде Қызылорда облысы бойынша арнайы мониторингтік топтың, «Адалдық алаңы» жобалық кеңсесінің мүшелері, БАК өкілдерімен бірлесіп жергілікті маңызы бар автомобиль жолдарының проблемалық

Қызылорда: Қазалы ауданының тұрғыны ауласында қарағай өсіруде

25/10/2020 0 6

БӨЛІСУ 0

Қазалы ауданының Қарақұм беткейінде қарағайды өсіріп отырған Тапа ауылының байырғы тұрғыны Аманжол Жұмабеков. Ақсақалдың ауласында мұнан басқа жеміс ағаштары мен бау-бақша жайқалып өсіп тұр.

Аудан әкімі Мұрат Ергешбаев Қарақұмға сапары барысында Тапа ауылына арнайы соғып, еңбекқор ақсақалға сәлем берді. Амандық-саулықтан соң Аманжол Жұмабековтан шөл далада біздің аймақта кездесе бермейтін қарағайды қалай өсіргенін сұрады.

Өз кезегінде аудан орталығынан шалғай ауылда тұратын ақсақал мұның ешқандай да құпия сыры жоқ екенін жеткізді. Адам алдына айқын мақсат қойса қолға алған жұмыстың барлығы да жүзеге асатынын жеткізді.

«Ең бастысы адамға ынта керек және алға қойған мақсатың айқын болуы шарт. Мен де бұл қарағайды бірден өсіре алғаным жоқ. Алғашында дұрыс күтім жасай алмай көшеттерді «өлтіріп» алдым. Онан соң көршілес Ақтөбе облысынан көшет алдырып, қайта ектім. Қазір ауламда 18 түп қарағай өсіп келе жатыр. Ең үлкенінің бойы 3 метрге жетіп қалды», – дейді ақсақал.

Аудан орталығынан жырақта, Қарақұмның ортасында тұратын Аманжол Жұмабеков ақсақал бұл жақтағы өміріне еш өкінбейді. Қайта өзін осы аумақта бақытты сезінеді екен. Қаласа қалаға барып, ағайын-туыстың қуанышымен де бөлісіп қайтады.

Ақсақал мұнан бөлек есік алдына жеміс ағаштарын да отырғызған. Биыл өрігі мен шабдалысы алғашқы өнім бергенін мақтанышпен айтып берді.

Расында алға қойған жоспары нық, ерік-жігері мықты адам өз дегеніне жетпей қоймайды. Оған жетпіске жақындап қалған Аманжол ақсақалдың шөл далада өскен қарағайы мен бау-бақшасы айқын дәлел бола алады.

«Қызылорда-Жезқазған» бағытындағы тас жолын жөндеу жұмыстары басталады

25/10/2020 0 6

БӨЛІСУ 0

Ұзақ жылдан бері шешілмей келе жатқан мәселе – «Қызылорда-Жезқазған» бағытындағы тас жолының жағдайы. Қазір бұл бағытта мамандар тарапынан техникалық-экономикалық негіздеме мен жобалық-зерттеу жұмыстары қолға алынды.

Бұл жөнінде облыс әкімінің орынбасары Серік Сүлейменов мәлім етті. Ол Президент Жолдауында айтылған міндеттер мен одан туындаған жоспарлар жөнінде кеңінен айтып берді.

Жолдауда халықты тұрғын үймен қамтамасыз ету мәселесіне баса назар аударылған. Ендігі кезекте тұрғын үй бағасының 10 млн теңгеден қымбат болмауы қадағаланады. Салынған әр көпқабатты тұрғын үй құнының тең жартысы мемлекет есебінен субсидияланатын болады.

Қазір облыс көлемінде 3398 шақырымға созылатын автокөлік жолы бар. Оның ішінде 1016 шақырымы республикалық, қалған бөлігі – облыстық және аудандық деңгейдегі жолдар. Биыл жол жөндеу мақсатында барлық қаржы көзінен 19 млрд теңгеден астам қаржы бөлінді. Нәтижесінде ұзындығы 488 шақырымды құрайтын автокөлік жолы, көшелер мен жолаушылар өткелі жөнделуде.

Облыстық жолаушылар көлігі және автомобиль жолдары басқармасының басшысы Мұрат Тлеумбетов 2020-2025 жылдарға арналған «Нұрлы жол» мемлекеттік бағдарламасы шеңберінде жергілікті маңызы бар автомобиль жолдарын жөндеуге жалпы құны 46 млрд теңге болатын 79 жоба енгізілгенін айтып өтті. Жыл соңына дейін облыстық және аудандық маңызы бар автомобиль жолдарының 69 процентін жақсы және қанағаттанарлық деңгейге жеткізу жоспарлануда.

Қызылорда: Қазалылық тұрғын мемлекеттік бағдарлама аясында 500 бас қой сатып алды

25/10/2020 0 5

БӨЛІСУ 0

Қызылорда облысындағы Қазалы ауданының Бекарыстан би ауылындағы «Ғибрат» шаруа қожалығы мемлекеттік бағдарламаның қамқорлығын сезінгендердің бірі. Жақында бұл қожалық «ҚазАгроҚаржы» АҚ-нан 20 млн теңге несие алып, 500 бас қой сатып алды.

Қазіргі таңда мал басын көбейтіп, шаруашылығының аясын кеңейтем деген адамға барлық мүмкіндік бар деген пікірде Бекарыстан би ауылында тұратын жеке кәсіпкер Ниетәлі Әбдікәрімов.

«Мал шаруашылығымен айналысушыларды қаржылай қолдайтын «ҚазАгроҚаржы» АҚ-нан пайызы аз несиеге қол жеткізіп, 481 бас аналық, 19 бас асыл тұқымды қошқар сатып алдық. Қой бағуға да қажырлы еңбек керек. Дегенмен, қой малын көзден таса қылмайтын, қиындығына шыдайтын төзімді адам ғана баға алады. Сонда ғана оның жемісін көріп, көл-көсір пайдаға бата аласыз», – дейді ауыл тұрғыны.

Қызылорда облысында коронавирустық инфекциямен күреске 30 ұйым тартылды

25/10/2020 0 5

БӨЛІСУ 0

Қызылорда облысында коронавирус инфекциясымен күреске ӘМСҚ шамамен 6,5 млрд теңге бағыттады.

Қызылорда облысында коронавирустық инфекциямен күреске міндетті әлеуметтік медициналық сақтандыру қорынан 6 млрд 466 млн теңге бөлінді. Яғни, бұл қаражат пандемия кезінде медициналық көмек көрсетуге, медицина қызметкерлеріне үстемеақы төлеуге, полимеразды тізбекті реакцияны (ПТР) анықтауға және мобильді бригада мен үйдегі стационарға бағытталған.

«Қор медициналық көмектің сапасын жақсарту үшін ұйымдардың тарифтерін 2 есеге көтерді. Нәтижесінде коронавирус инфекциясымен және пневмониямен ауыратын науқастарды емдеуге жеке ауруханаларды тартуға мүмкіндік туды. Біз медициналық ұйымдарға дәрі-дәрмектерді толық жеткізу үшін «СК-Фармация» жауапкершілігі шектеулі серіктестігімен келісім шарт жасалды. Бірыңғай дистрибьюторға жыл соңына дейін жеткізілетін препараттар үшін жеткізушілерге және өндіруші зауыттарға аванстық төлем төледі, – деді «Әлеуметтік медициналық сақтандыру қоры» КЕАҚ облыс бойынша филиалының директоры Бақыт Исмаханбетов.

Коронавирус инфекциясының болжамды екінші толқынына халықты дәрі -дәрмекпен қамту үшін қаржы жеткілікті. Қазір дәрінің екі айлық қоры бар. Аймақта індетпен күресуге 30 медициналық ұйым тартылды. Оның жартысы қалалық, қалғаны аудандық аурухана.

Қызылордада шыны және химиялық кластерлер құрылуда

26/10/2020 0 1

БӨЛІСУ 0

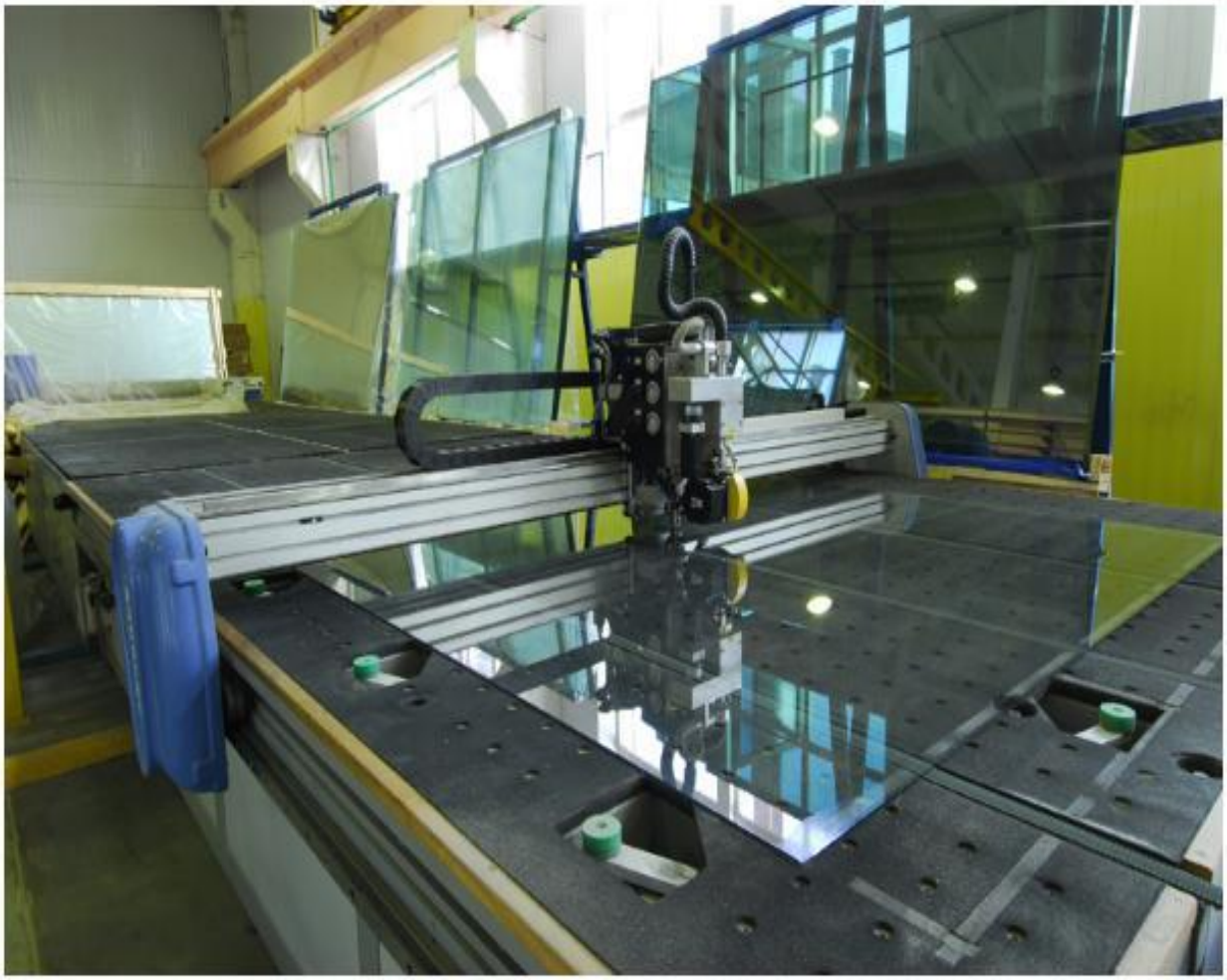

Қызылордада шыны зауытының іске қосылуымен шыны кластерін құру жоспарлануда. Қазір зауыт айналасында 8 ілеспе өндіріс құру мүмкіндігі пысықталуда. Жобалардың жалпы құны – шамамен 27 млрд. теңге, 336 жұмыс орны құрылады.

Бүгінгі күні инвесторлармен шыны талшық, айна, шыны ыдыс және ыдыс өндірісін құру бойынша жалпы құны 16 млрд.теңге болатын 3 жобаны іске асыру бойынша жұмыс басталды.

Химиялық кластерді кальцийленген сода өндіретін зауыттың айналасында құру жоспарлануда. Ас содасын, жуу құралдарын, еріткіштерді, химикаттарды және басқа да өнімдерді шығару жөніндегі өндірістерді құру жобалануда.

В Кызылорде работают над созданием стекольного и химического кластеров

26/10/2020 0 1

ПОДЕЛИТЬСЯ 0

С вводом стекольного завода в Кызылорде планируется создание стекольного кластера. В настоящее время прорабатывается возможность создания вокруг завода 8 сопутствующих производств. Общая стоимость проектов – порядка 27 млрд.тенге с созданием 336 рабочих мест.

На сегодняшний день с инвесторами уже начата работа по реализации 3 проектов общей стоимостью 16 млрд.тенге по созданию производства стекловолокна, зеркал, стеклянной посуды и тары.

Химический кластер планируется создать вокруг завода по производству кальцинированной соды. Предполагается создание производств по выпуску пищевой соды, моющих средств, растворителей, химикатов и другой продукции.

Қызылорда қаласында электронды билет жүйесі жүзеге асуда

26/10/2020 0 6

БӨЛІСУ 0

«Цифрлық Қазақстан» мемлекеттік бағдарламасы аясында Қызылорда қаласында электрондық төлем жүйесін орнату жобасы іске асырылуда.

Аталған жоба мемлекеттік-жекешелік әріптестік (МЖӘ) механизмін пайдалана отырып жасалуда.

Қазіргі уақытта жобаның Алматы қаласындағы «AlemPay» ЖШС жеке серіктесімен 600 дана жабдық (стационарлық валидаторлар мен терминалдар) сатып алынды, бүгінде «Қызылорда автобус паркі» ЖШС-нің 91 автобусында орнатылды.

Кондукторлар мен жүргізушілер терминалдарды пайдалану бойынша қысқа мерзімді оқытудан өтті.

Бүгінгі күні жолаушылар онлайн режимде төлем жасауда, көлік карталары арқылы – 85 теңге (SMS, QR-код, мобильді қосымша арқылы – 80 теңге (кэшбэктер мен жеңілдіктер бар 10 теңгеге дейін), ал қолма-қол төлем кезінде – 90 теңге.

В Кызылорде реализуется система электронных билетов

26/10/2020 0 4

ПОДЕЛИТЬСЯ 0

В рамках государственной программы «Цифровой Казахстан» в городских маршрутах города Кызылорда реализуется проект установки электронной системы билетирования.

Проект реализуется с использованием механизма государственно-частного партнерство (ГЧП).

В настоящее время Частным партнером проекта ТОО «AlemPay», расположенный в городе Алматы закуплено 600 штук оборудований (стационарные валидаторы и терминалы), на сегодня оборудование установлено на 91 автобусе ТОО «Автобусный парк Кызылорда».

Кондукторы и водители прошли краткосрочное обучение по эксплуатации терминалов.

На сегодняшний день пассажиры производят оплату в онлайн режиме, транспортными картами – 85 тенге (SMS, по QR-коду, мобильным приложением – 80 тенге (действуют кэшбэки и скидки до 10 тенге), а при наличной оплате – 90 тенге.

Қызылорда облысындағы 44 мектепте инклюзивтік кабинет ашылады

26/10/2020 0 6

БӨЛІСУ 0

Сыр елінде ерекше оқуды қажет ететін және үйден оқитын балаларға арналған инклюзивті оқыту үшін арнайы Жол картасы жасалған. Биыл Жол картада көзделген міндеттерді орындау үшін 505 млн.теңге қаржы бөлініп, 47 балабақша логопедиялық пунктер және мамандармен қамтамасыз етілсе, 44 мектепте инклюзивтік кабинет ашылады.

Бүгінгі күні салаға жауапты мамандардың сөзіне сүйенсек, «Жол картасы» аясында инклюзивтік ресурстық орталықтар ашу, мұғалімдердің біліктілігін арттыру, білім беру ұйымдарын арнайы оқулықтармен қамтамасыз ету шаралары жүзеге аспақ.

Айта кету керек, өңірде мектептердің материалдық-техникалық базаларын нығайту бағытында қарқынды жұмыс жүргізілуде. Мәселен, облыс мектептерінің 65 пайызында жаңа модификациялық кабинеттер жұмыс жасап келсе, биылғы жылы 236 пәндік кабинеттер ашылады. Сонымен бірге 42 мектепке «3Д модельдеу» кешен жабдықтарымен толықтырылады.

Кызылорда: В 44 школах области откроются инклюзивные кабинеты

26/10/2020 0 1

ПОДЕЛИТЬСЯ 0

В Кызылординской области разработана специальная дорожная карта для инклюзивного обучения детей, нуждающихся в особом обучении и обучающихся на дому.

В этом году на выполнение задач, предусмотренных дорожной картой, выделено 505 млн. тенге. В 44 школах откроются инклюзивные кабинеты, 47 детских садов будут обеспечены специалистами и логопедическими пунктами.

Также в рамках «Дорожной карты» планируется создание инклюзивных ресурсных центров, повышение квалификации учителей, обеспечение организаций образования специальными учебниками.

Стоит отметить, что в регионе ведется интенсивная работа по укреплению материально-технической базы школ. В 65% школ области работают кабинеты новой модификации, в этом году будут открыты 236 предметных кабинетов. Также 42 школы будут оснащены оборудованием комплекса «3Д моделирование».

Сыр жастары арасында онлайн форматта спорттық жарыстар ұйымдастырылуда

26/10/2020 0 1

БӨЛІСУ 0

Әлемді жайлаған пандемия кезінде адамдар таза ауа, дұрыс тамақтану және дене шынықтыру мен спортпен шұғылдану дені сау болудың алғышарты екенін шын мәнінде түсінді.

Пандемияға байланысты түрлі жарыстар мен сайыстар тоқтатылып кейінге шегерілген болатын. Соған қарамастан өңір спортшылары дайындықтарын тоқтатқан емес. Қызылорда облысының бас мемлекеттік санитариялық дәрігерінің №24 қаулысына сәйкес аймақ спортшылары карантиннен кейін қауіпсіздік шараларын назарда ұстап, спорт залдарда оқу-жаттығу процестерін жалғастыруда.

Сондай-ақ, облыстық дене шынықтыру және спорт басқармасының бекітілген жоспарына сәйкес «ZOOM» бағдарламасы арқылы облыстық онлайн жарыстар ұйымдастырылды. Атап айтқанда, ересектер арасында тоғызқұмалақтан, жалпы дене дайындығы жаттығулары бойынша 16 және 17 жасқа дейінгі ұлдар мен қыздар арасында жекелей облыстық жарыстар, жасөспірімдер арасында каратэден КАТА, таеквондодан, ерлер арасында қоссырықта қолды бүгіп жазудан, кермеге тартылудан, футбол фристайлынан өткізілген жарыстарға 1000-нан аса спортшылар қатысты.

Сыр спортшылары онлайн жүйеде республикалық жарыстарға да қатысып, облыс намысын қорғауда.

Алдағы уақытта атаулы мерекелер қарсаңында көркем және эстетикалық гимнастикадан, гір спортынан, таеквондодан, кермеге тартылудан, тоғызқұмалақтан, футбол фристайлынан, киокушинкай-кан, каратэден т.б спорт түрлерінен олайн спорттық іс-шаралар жоспарлануда.

Жалпы халықты спортқа тарту және салауатты өмір салтын насихаттау мақсатында YouTub-те «Сыр спорты» каналы жұмыс жасауда.

В Кызылординской области среди молодежи в онлайн формате проводятся спортивные соревнования

26/10/2020 0 4

ПОДЕЛИТЬСЯ 0

Во время пандемии, охватившей мир, люди поняли, что свежий воздух, здоровое питание и занятия спортом являются основой для здоровья.

В связи с карантином различные соревнования были приостановлены и отложены. Тем не менее, спортсмены региона не останавливали свою подготовку. В соответствии с постановлением главного государственного санитарного врача Кызылординской области №24 спортсмены региона продолжают тренировочные процессы в спортивных залах, соблюдая меры безопасности. Также в соответствии с утвержденным планом областного управления физической культуры и спорта были организованы областные онлайн соревнования по программе «ZOOM».

В частности, в областных соревнованиях по тогызкумалак среди взрослых, по упражнениям общей физической подготовки среди юношей и девушек в возрасте до 16 и 17 лет, в соревнованиях по каратэ среди юношей, таэквондо, по разгибанию рук в упоре среди мужчин, подтягиванию на перекладине, футбольному фристайлу приняли участие более 1000 спортсменов.

Кроме того, спортсмены участвуют в республиканских соревнованиях, которые проходят онлайнс формате и защищают честь области.

В преддверии знаменательных праздников планируются спортивные мероприятия по художественной и эстетической гимнастике, поднятию гири, таэквондо, подтягиванию на перекладине, тогызкумалаку, футбольному фристайлу, киокушинкай-Кану, каратэ и др.
В целях привлечения населения к спорту и пропаганды здорового образа жизни на YouTub работает канал «Сыр спорты».

Қызылордадағы шыны зауытының құрылысы 70 пайызға аяқталды

26/10/2020 0 2

БӨЛІСУ 0

Қызылордадағы шыны зауытының айналасында 8 зауыт, ілеспе зауыт салу жоспарланып, бүгінде үшеуінің жобасы, бизнес жоспарлары нақтыланды. Бұл туралы облыс әкімі Гүлшара Әбдіқалықова бүгінгі «Qazaqstan» ұлттық арнасының «Apta.kz» бағдарламасындағы Жайна Сламбекпен өткен сұхбатта мәлімдеді.

«Құрылысы 70 пайызға аяқталды. Екі ғана мәселе қалып тұр. Балқыту ваннасы мен күйдіру пеші. Оған қазір мамандармен келіссөздер жүргізіп жатырмыз. Біздің тарапымыздан айналасындағы инфраструктурасы жасақталып беріледі. Вагондар келетін жол бар, соның барлығын жөндеп бітіруге дайынбыз.Қалған 30 пайыз жұмысы мамандар келсе, ол да біртіндеп аяқталады деп отырмыз. Қараңыз, мынадай статистика бар екен. Біздің елімізге жылына бағасы бір миллион доллар тұратын шыны сырттан келеді екен. Егер де өз зауытымызды өндіріске енгізетін болсақ, сол бір миллион доллар өзімізде қалады, одан басқа, егер сыртқа сатсақ, тағы да кіріс кіргелі тұр. Сондықтан, қазір осы мәселені көтеріп отырмыз. Сондай-ақ, шыны зауытының айналасында 8 зауыт, ілеспе зауыт саламыз деп жоспарладық. 3 зауыттың жобасы, бизнес жоспарлары нақтыланды. Кәсіпкерлер қызығушылық білдіріп, қазір құжаттары әзірленіп болып қалды. Мысалы, шыныдан жасалатын ыдыстар. Екінші зауыт – айна жасау зауыты. Үшінші зауыт – шыны талшығы. Бұл құрылыста өте көп пайдаланылады. Бұл үш зауыттың өзі мысалы, 15-16 млрд инвестиция тартады екен. Содан кейін Шалқия кен байыту жері бар. Ол жерде де қорғасын, мырыш өндейтін өндіріс салынады. Бұл мәселеге қатысты қазір Самұрық-Қазынамен бірге жұмыс істеп жатырмыз. 8 млрд-қа жуық инвестиция тартылып, жұмыс басталмақ. Одан басқа, Арал өңірінде кальцийлендірілген сода зауытының барлық құжаттары дайындалды. Экология министрлігінің сауалы бойынша қалдықты сақтайтын қойма мәселесін, оның жобасын толығымен шештік. Қазіргі таңда кәсіпкерлер оны да бастауға әзір», – деді облыс әкімі.

В Кызылорде завершается строительство стекольного завода

26/10/2020 0 1

ПОДЕЛИТЬСЯ 0

Строительство стекольного завода завершено на 70 процентов. Остались две проблемы – плавильная ванна и печь для обжига. Задача на сегодня – окончание строительства инфраструктуры. Остальные 30 процентов работ планируется завершить с прибытием специалистов.

По статистике, в Казахстан ежегодно импортируется стекло на один миллион долларов. При введении в строй стекольного завода эти деньги останутся в нашей стране, помимо этого появится возможность отправлять продукцию на экспорт и получать дополнительный доход.

Кроме того, вокруг стекольного завода планируется создать еще восемь сопутствующих производств. Проекты трех заводов уже разработаны, уточнены бизнес планы. Предприниматели проявили интерес, подготовлена необходимая документация. На одном из этих заводов будут производить стеклянную посуду, на втором – зеркала, на третьем – стекловолокно, которое часто используется в строительстве. Только эти три завода позволят привлечь до 15-16 миллиардов тенге инвестиций.

Еще один актуальный вопрос – создание производства по обогащению свинцовых и цинковых руд на руднике Шалкия. Работа идет совместно с компанией «Самрук-Казына». Будет привлечено порядка 8 миллиардов тенге инвестиций.

Помимо этого, подготовлены все необходимые документы по строительству в Аральском районе завода по производству кальцинированной соды. На сегодня совместно с министерством экологии полностью решен вопрос по строительству шлакохранилища. Проект готов к реализации.

Қызылордада көтерме-тарату орталығы салынады

26/10/2020 0 2

БӨЛІСУ 0

Қызылорда облысында көкөніс өнімдерін сақтайтын қойманы кеңейту мақсатында көтерме-тарату орталығы салынады. Ол үш жерде орналасады. Яғни, облыс орталығында және Жаңақорған, Шиелі аудандарында. Әр қайсысына 8 гектар жер бөлінді.

«Сауда-логистикалық аймақ құру және көкөніс өнімдерін сақтайтын қойманы кеңейту бағытында шаралар қабылданды. Орталықты салуға жер телімі белгіленді. Енді құрылысына қатысты жұмыстар атқарылуда. Бастысы, өңірге қажетті өнім қоры жасақталып, көтерме бағада сатылады», – дейді ауыл шаруашылығы басқармасының басшысы Шахмардан Қойшыбаев.

Қызылорда облысына 271 млрд теңге инвестиция алып келу жоспарлануда

26/10/2020 0 1

БӨЛІСУ 0

Коронавирустың экономикаға әсері болса, екінші жағынан биыл мұнай, жер асты қазба байлықтарының бағасы да төмендеп кетті. Қызылорда облысын алсақ мұнай мен уран – басты қазбалардың, өндірістің бірі. Соңғы жылдары осы өндірістің төмендеуі байқалады. Бұл туралы облыс әкімі Гүлшара Әбдіқалықова бүгінгі «Qazaqstan» ұлттық арнасының «Apta.kz» бағдарламасына берген сұхбатында мәлімдеді.

«2011 жылы Қызылорда облысында 11 млн тонна мұнай өндірілсе, былтыр 5,6 млн тонна ғана өндіріліпті. Ал, биыл бар болғаны 4,2 млн тонна өндіріледі деп отырмыз. Ашығын айту керек, басқа да көрсеткішіміздің төмендеу қарқыны байқалады. Ол – инвестиция, инвестор тарту мәселесі. Биыл 230 млрд-тай инвестиция тартамыз деп отырмыз, бірақ, ол өткен жылғыдан төмен. Бұл жерде де обьективті факторлар бар. Былтыр ауқымды республикалық жобалар болды. Мысалы, «Сарыарқа» газ құбыры, екі газ станциясы, сонымен бірге, күн жылу электр станциясы салынды. Енді біз осы жыл мен келесі жыл үшін қатар жұмыс істеудеміз. Пандемия кезінде, қарым-қатынас азайып, тіпті, бір облыстан екінші облысқа қатынау қиын болған кезде көптеген мәселелерді өз өңірімізде, облыста шешу керек екенін түсіндік. Ауқымды талдау жасадық, экономиканың 24 бағыттағы саласы бойынша зерттелді, әлеуметтік жағдай сарапталды. Зерттеулер бойынша, ең қажет деген азық-түліктің 70-і, азық-түлік емес тауарлардың 35-і сырттан әкелінеді екен. Осы себепті, ойлана келе, өзіміздің экономикалық картамызды жасадық. Бұған «Атамекен» палатасы да қатысты. Осы жергілікті жердегі республикалық палатамен бірге пилоттық ретінде қарадық. Сонымен, қазіргі кезде 265 жобаны дайындап қойдық. Бұл жобалар 271 млрд теңге инвестиция алып келеді деп отырмыз», – дейді Гүлшара Наушақызы.

В Кызылординской области на борьбу с коронавирусной инфекцией ФСМС направил около 6,5 млрд. тенге

26/10/2020 0 1

ПОДЕЛИТЬСЯ 0

Из Фонда обязательного социального медицинского страхования на борьбу с коронавирусной инфекцией в Кызылординской области выделено 6 млрд. 466 млн. тенге. То есть, данные средства направлены на оказание медицинской помощи при пандемии, на выплату надбавок медицинским работникам, на выявление полимеразной цепной реакции (ПЦР) и мобильную бригаду и стационар на дому.

«Фонд в 2 раза повысил тарифы организаций для улучшения качества медицинской помощи. В результате удалось привлечь частные больницы для лечения больных с коронавирусной инфекцией и пневмонией. Мы заключили договор с ТОО «СК-Фармация» на полную поставку медикаментов в медицинские организации. За препараты, поставляемые единому дистрибьютору до конца года, поставщикам и заводам-производителям оплатили авансовый платеж», – сказал директор филиала НАО «Фонд социального медицинского страхования» по области Бахыт Исмаханбетов.

На данный момент есть достаточный двухмесячный запас лекарств для обеспечения населения лекарственными средствами на предполагаемую вторую волну коронавирусной инфекции. В регионе для борьбы с эпидемией привлечено 30 медицинских организаций. Половина из них находятся в городе, остальные в районных больницах.

Қызылорда: «Бастау» жобасын онлайн оқыған қызылордалықтар өз кәсіптерін ашып жатыр

26/10/2020 0 1

БӨЛІСУ 0

Қызылорда облысы Жалағаш ауданының тұрғыны Сымбат Тыныштықбай «Бастау» жобасының биылғы түлегі. Карантинге байланысты жобаны онлайн оқыған ол «Еңбек» мемлекеттік бағдарламасы аясында 555 мың теңге қайтарымсыз қаражатқа қол жеткізді.

Сымбат жоғары оқу орнын ауыл шаруашылығы мамандығы бойынша тәмамдағанымен жастайынан тігін тігуді жанына серік еткендіктен кәсіп түрі ретінде де осы саланы таңдайды.

Тігіншіліктің қыр-сырын меңгергісі келген жас кәсіп иесі Алматы қаласынан арнайы тігіншілік курстарынан өтіп келеді. Елге келген соң тігіншілігін өзінің той көйлегін тігуден бастайды.

«Тігінмен кәсіби түрде айналысқым келді. Жоғарғы оқу орнын бітіріп келгеннен кейін тұрмысқа шықтым. Үйде бос отырмай кәсіппен айналысқым келді. Қазір ұзатылатын қыздар тарапынан қазақы нақыштағы киімдерге сұраныс өте көп. Осыны басшылыққа ала отырып, киімнің толық комплектін: тақиясын, саукелесін, камзолын, көйлегіне дейін тігіп жатырмын. Мұнымен шектеліп қалмай, қыз жасауын да қолға алдым. Тапсырысты әлеуметтік желі арқылы қабылдап жатырмын», – дейді «Үкілім» тігін шеберханасының иесі Сымбат Тыныштықбай.

Бүгінде еңбек етемін деген жанға кәсіптік түрі көп. Тауарларды саудалауға да жағдай жасалған: әлеуметтік желінің қажетті түрін таңдаса жеткілікті. Бүгінгі кейіпкеріміз Сымбат та дайын өнімдерін әлеуметтік желі арқылы сатада немесе жалға береді. Жас кәсіпкердің тағы бір өнері – өз қолымен соңғы үлгідегі сәмкелерді тігеді, тоқиды. Білгенін жас қыздарға үйретуді де көздеп отыр.

«Әзірге кәсібімді үйден жүргізіп отырмын. Болашақта аудан орталығынан арнайы орын алып, кәсібімді дамытқым келеді. Мұнымен де шектелмей еліміздің өзге өңірінен филиалын ашуды жоспарлаудамын», – дейді жалағаштық кәсіпкер.

Биыл «Бастау» жобасы бойынша 2182 облыс тұрғыны онлайн оқытылып, олардың ішінде 777 азаматтың жобасы 443,5 млн.теңгеге қаржыландырылды.

Кызылординцы, которые прошли курс «Бастау» в онлайн режиме, открывают свой бизнес

26/10/2020 0 1

ПОДЕЛИТЬСЯ 0

Житель Жалагашского района Кызылординской области Сымбат Тыныштыкбай выпускница проекта «Бастау» этого года. В связи с карантинными мерами прошла обучение в режиме онлайн, а затем в рамках программы «Енбек» получила государственный грант в размере 555 тыс тенге.

Хотя Сымбат закончила высшее учебное заведение по сельскохозяйственной специальности, с малых лет очень любила шитье, поэтому выбрала этот вид деятельности.

Чтобы полностью освоить навыки шитья молодая предпринимательница прошла курсы кройки шитья в городе Алматы. После возвращения свои швейные навыки начала реализовывать с шитья своего свадебного платья.

«Я хотела заняться шитьем на профессиональном уровне. После завершения высшего учебного заведения вышла замуж. Чтобы не сидеть дома без дела, хотела заняться бизнесом. Сейчас огромным спросом пользуются платья в национальном стиле для узату. Руководствуясь этим, я шью полный комплект данного вида одежды: такия, саукеле, камзол, платье. Не ограничиваясь только этим, я начала шить приданое для невест. Все заказы принимаю через социальные сети», – рассказывает руководитель швейной мастерской «Ykілім» Сымбат Тыныштыкбай.

Сейчас очень много видов деятельности для тех, у кого есть желание трудиться. И для сбыта товаров также созданы все условия: достаточно лишь выбрать необходимый вид социальной сети. Наша сегодняшняя героиня Сымбат тоже реализовывает или сдает свой товар через социальные сети. Еще один навык молодой предпринимательницы – она своими руками шьет и вяжет сумки современных моделей. Также планирует обучать девушек тому, что умеет сама.

«Пока бизнес свой веду дома. В будущем хочу приобрести помещение в центре района и развить свой бизнес. Кроме того у меня в планах открытие своих филиалов и в других регионах страны», – сообщила предпринимательница из Жалагаша.

В текущем году 2128 жителя области прошли обучение в онлайн режиме, из них 777 проектов были профинансированы на общую сумму 443,5 млн.тенге.

Қызылордада биыл Кәсіпкерлер палатасы кәсіпкерлердің 580 млн.теңгесін сақтап қалды

26/10/2020 0 1

БӨЛІСУ 0

Кәсіпкерлер палатасының директоры Ғалымбек Жақсылықов баспасөз мәслихатында Палата заңгерлеріне 9 айда кәсіпкерлерден 578 арыз түскенін, оның ішінде 175 кәсіпкер бизнесін қорғауды сұрағанын айтты.

Орташа есеппен Палата сарапшылары түскен өтініштердің 45 пайызында (79) оң шешімге қол жеткізіп, 8 лауазымды тұлға тәртіптік және әкімшілік жауапкершілікке тартылған.

«Палатамен өтініштерді қарау барысында кәсіпкерлердің 580 млн. теңгеден аса қаражаты сақталып қалды. Оның ішінде қаржының 73 пайызы орта кәсіпкерлік субъектілерінікі болса, 27 пайызы шағын бизнестікі. Аталған сома күші жойылған айыппұлдар, өсімпұлдардан, мемлекет тарапынан қайтарылған қаражат есебінен, сақталып қалған бизнес мүлкінің құнынан және т.б.қаржыдан құралып отыр», – дейді Палата директоры.

Жалпы Палата жұмысының соңғы үш-төрт жылын бөліп алып қарайтын болсақ, кәсіпкерлердің құқықтары мен заңды мүдделерін шектеген немесе бұзғаны үшін жауапкершілікке тартылған лауазымды тұлғалар санының арту көрінісін байқауға болады.

Мәселен, 2015 жылы кәсіпкерлердің жұмыс жасауына кедергі жасаған тек 5 мемлекеттік қызметкер тәртіптік жауапкершілікке тартылса, 2018 жылдың қорытындысымен19 қызметкер, 2019 жылы 15 мемлекеттік қызметкер, ағымдағы жылы 8-і тәртіптік және әкімшілік жауапкершілікке тартылды.

Бұл жағдайларда лауазымды тұлғалар кәсіпкерлік қызметтерге тексеру жүргізу, мемлекеттік сатып алу және рұқсат беру рәсімдері барысында кәсіпкерлерге қатысты заңсыз әрекеттерге барып, олардың құқықтарын шектеген.

Одан бөлек, кәсіпкерге қатысты азаматтық істі сот тәртібімен қарау барысында мемлекеттік сатып алу барысында заң бұзушылықтарға жол бергені үшін сотпен 2 мемлекеттік органға қатысты жеке ұйғарым шығарылған.

Ғалымбек Жақсылықов баспасөз мәслихатында Палата жанында тұрақты жұмысшы орган – Кәсіпкерлердің құқықтарын қорғау және сыбайлас жемқорлыққа қарсы іс-қимыл жөніндегі кеңес жұмыс жасайтындығын да жеткізді.

«Жыл басынан өткізілген кеңестің 3 отырысында 8 жүйелі мәселе қаралып, оның 5-і оң шешімін тапты. Нәтижесінде 200-ден аса кәсіпкердің құқықтары мен заңды мүдделері қалпына келтіріліп, Кеңестің ұсынысымен Әдеп жөніндегі кеңесі 2 мемелекеттік қызметкерді «мемлекеттік лауазымын төмендету» жазасына ұсынып, алайда төмен лауазым болмауына байланысты «қызметке толық сәйкес еместігі туралы ескерту» түріндегі тәртіптік шара қолданылды. Сондай-ақ, 1 лауазымды тұлға әкімшілік жауапкершлікке тартылып, 194 460 теңге көлемінде айыппұл төледі», – деді Палата басшысы баспасөз мәслихатында.

Кызылорда: в текущем году Палата предпринимателей сохранила 580 млн.тенге предпринимателей

26/10/2020 0 1

ПОДЕЛИТЬСЯ 0

На пресс-конференции директор Палаты предпринимателей Галымбек Жаксылыков сообщил, что за 9 месяцев от предпринимателей поступило 578 заявлений, из них 175 предпринимателей просили защитить их бизнес.

В среднем специалистами Палаты 79 (что составляет 45 процентов) поступивших заявок было решено положительно, 8 должностных лиц были привлечены к дисциплинарной и административной ответственности.

«При рассмотрении заявлений Палатой было сохранено более 580 млн.тенге личных средств предпринимателей. Из них 73 процента субъекты среднего бизнеса, 27 процентов – малого бизнеса. В указанную сумму входят отмененные штрафы, пеня, возвращенные государством средства, стоимость сохраненного имущества и др.», – сообщил директор Палаты.

Если проанализировать последние 3-4 года деятельности Палаты, можно наблюдать рост количества привлечения должностных лиц к ответственности за нарушение или ущемление прав и законных интересов предпринимателей.

Например, если в 2015 году 5 государственных служащих, препятствовавших деятельности предпринимателей, были привлечены к дисциплинарной ответственности, то по результатам 2018 года – 19 сотрудников, в 2019 году – 15 государственных служащих, в текущем году уже 8 служащих были привлечены к дисциплинарной и административной ответственности.

В данных случаях должностные лица при проведении проверок предпринимательской деятельности, государственных закупок, при выдачи разрешительных документов допустили незаконные действия в отношении предпринимателей и ущемляли их права.

Кроме того, в ходе рассмотрения гражданского дела в судебном порядке, за допущение нарушения законодательства в процессе государственных закупок, в отношении 2 государственных органов судом было вынесено определение.

Также Галымбек Жаксылыков на пресс-конференции довел до присутствующих, что при Палате действует рабочий орган – Совет по защите прав предпринимателей и противодействию коррупции.

«На 3 заседаниях Совета, проведенных с начала года, были рассмотрены 8 системных проблем, из них 5 были положительно решены. В результате были восстановлены права и законные интересы более 200 предпринимателей, по предложению Совета 2 государственных служащих были представлены на Совет по этике для «понижения в должности», однако в связи с тем, что не было предусмотрено ниже должности, была применена дисциплинарная ответственность в виде «предупреждения о неполном соответствии должности». Также должностное лицо было привлечено

Қызылордада пробация есебіндегі 21 тұрғын жеке кәсібін ашқан

26/10/2020 0 1

БӨЛІСУ 0

Қызылорда облысы бойынша ҚАЖ департаменті Пробация қызметінде есепте тұрған азаматтарға жергілікті атқарушы органдармен бірлескен жоспарға сәйкес жүйелі түрде әлеуметтік-құқықтық көмек көрсетіліп отырады. Әлеуметтік-құқықтық көмектің бірі – есепте тұрған сотталғандарды жұмысқа орналастыр. 2020 жылдың 9 айында пробация есебіндегі 406 азамат жұмысқа орналастырылса, 21 азамат жеке кәсібін ашқан.

Бүгінде мемлекет тарапынан қаржылай қолдау тауып, шаруасын дөңгелетіп отырған жас кәсіпкерлер қатары артып келеді. Осындай жас кәсіпкерлердің қатарында пробация есебінде тұратын азаматтар да бар. Ол азаматтардың жеке кәсібін ашуға мемлекеттік грант септігін тигізген.

«Пробация есебіндегі 21 азамат «Атамекен» Ұлттық Кәсіпкерлер палатасының «Бастау Бизнес» жобасы бойынша бір айлық «кәсіпкерлік негіздері» курсын аяқтап, сертификат алып, кәсіп ашуды қолға алған. Жаңадан бастаған кәсіпті қолдау мақсатында «Нәтижелі жұмыспен қамту және жаппай кәсіпкерлікті дамытудың» 2017-2021 жылдарға арналған мемлекеттік бағдарламасы аясында осы азаматтар қайтарымсыз грант ұтып алды. Осылайша олар қайтарымсыз қаражатқа қол жеткізіп, қазіргі уақытта бірі компьютер жөндейтін орталық ашса, енді бірі мал шаруашылығымен,тауық өсіру шаруашылығы, бетон өңдеу цехы, ағаш цехы, шаштараз сынды жеке кәсіптерін дөңгелетіп отыр. Кәсібін енді бастаған азаматтарға қайтарымсыз гранттың көмегі көп», – дейді ҚАЖ департаментінің мамандары.

Қызылорда: Жалағаштық Әмірбек Жұрынбаев 2 млн.теңге несиемен кәсібін жүргізуде

26/10/2020 0 1

БӨЛІСУ 0

Қызылорда облысының Жалағаш ауданында мемлекеттік бағдарлама аясында кәсіпкерлік саласындағы біліктіліктерін арттырып, мал шаруашылығын кәсіпке айналдыра бастаған азаматтар қатары жылдан-жылға артып келеді. Оған дәлел ауданда мал басы көбейіп, ет-сүт өнімдерінің де көлемі ұлғаюда.

Жалағаш ауданының тұрғыны Әмірбек Жұрынбаев жастайынан мал шаруашылығымен айналысады. Сондықтан да малды күтіп-баптаудың жай-күйін жақсы біледі. Есік алдындағы азын-аулақ ірі қарасын көбейтіп, кәсіпке айналдырғысы келген ол Кәсіпкерлер палатасының аудандық филиалының мамандарынан кеңес алады. Осылайша Әмірбек өткен жылы «Бастау» жобасын тамамдап, «Қызылорда» Өңірлік инвестициялық орталығынан жеңілдікпен 2 млн.теңге несиеге қол жеткізеді. Оған 8 бас ірі қара сатып алып, кәсібін бастап кетеді.

«Мал шаруашылығымен айналысқаныма біраз болды. Ауылда тұрғандықтан кәсіптің тиімді түрі ретінде осы саланы таңдадым. Ойымды Кәсіпкерлер палатасының аудандық филиалындағы мамандармен талқылап, «Бастау» жобасы арқылы біліктілігімді жетілдіріп алдым. Ісімді жүргізуімен аймақтағы кәсіпкерлікті қолдауға арналған қаржы ұйымы – Өңірлік инвестициялық орталығы жақсы қолдау болып отыр. Осылайша сүт бағытындағы сиырларды алып, жұмыс жасаудамын. Кәсібімді бастағаныма да бір жыл болды. Қазір сүтін сауып, құрт-май қылып, сатып, тіршілігімді жасап жатырмын», – дейді Әмірбек Жұрынбаев.

Бүгінде сүт бағытында шаруашылығын дамытып отырған кәсіпкердің он бестен аса сиыры бар. Алдағы уақытта мал басын көбейтіп, аудан тұрғындарын табиғи өніммен қамтуды жоспарлауда.

Айта кетейік, Жалағаш ауданынан «Бастау» жобасы бойынша өткен жылы 380 адам оқып, 197 азаматтың жобасы қаржыландырылса, биылғы жылы 175 жалағаштық жоба аясынба білім алды. Аталмыш азаматтардың ішінде бүгінде 113-нің жобасы қаржыландырылып, кәсіптерін бастап кетті.

Кызылорда: Амирбек Журынбаев из Жалагашского района начал свой бизнес, получив в кредит 2 млн.тенге

26/10/2020 0 1

ПОДЕЛИТЬСЯ 0

В Жалагаше с каждым годом растут ряды жителей, которые повысив свою квалификацию в области предпринимательства в рамках государственных программ, превратили животноводство в бизнес. Доказательством тому, что по району растет количество поголовья скота, а также увеличился объем мясомолочной продукции.

Житель Жалагашского района Амирбек Журынбаев с малых лет занимается животноводством. Поэтому он хорошо знает все навыки по уходу за скотом. В целях увеличения поголовья имеющегося у него в хозяйстве скота, а также занятия бизнесом, он получил консультацию у специалистов районного филиала Палаты предпринимателей. Таким образом, в прошлом году Амирбек прошел обучение «Бастау» и получил льготный кредит в размере 2 млн.тенге в Региональном инвестиционном центре «Кызылорда». На эти деньги он приобрел 8 голов крупного рогатого скота и начал свое дело.

«Я очень давно занимаюсь животноводством. Так как я живу в селе, в качестве эффективного вида предпринимательства выбрал эту сферу. Своей идеей я поделился со специалистами Палаты предпринимателей, и повысил свою квалификацию в рамках проекта «Бастау». Для осуществления своего проекта огромную поддержку оказала финансовая организация – Региональный инвестиционный центр «Кызылорда». Сейчас я приобрел скот молочного направления и веду свою деятельность. Уже год я занимаюсь предпринимательством. Получаем молоко, производим курт, масло, таким образом, веду свое хозяйство», – рассказывает Амирбек Журынбаев.

На сегодняшний день у предпринимателя, развивающего свой бизнес в молочном направлении, имеется более 15 коров. В будущем планирует увеличение поголовья коров и обеспечивать население района экологически чистыми продуктами.

Отметим, в прошлом году по Жалагашскому району в рамках проекта «Бастау», было обучено 380 человек, из них проекты 197 граждан были профинансированы, в текущем году в рамках проекта обучились 175 жителя района. На сегодняшний день проекты 113 из них уже профинансировано.