ОТЧЕТ

о поставленных услугах по подготовке информационных материалов и по договору о государственных закупках услуг № 41 от 26.03.2020 г. (№ 29774997-ОК1) за период с 01 по 31 октября 2020 года по ТОО «Internet Portal Nur» («Интернет Портал Нур»).

Наименование сайта – nur.kz

Заказчик - Коммунальное государственное учреждение "Управление общественного развития города Алматы"

Реестр размещенных информационных материалов за октябрь 2020

№ п/п	Дата выхода	Наименование материала	Ссылка на материал	Кол-во статей	Стоимость за статью, с НДС
1.	01.10.2020	Замакима Алматы сделал предупреждение ряду медорганизаций	https://www.nur.kz/1877196-zamakima-almaty-sdelal-preduprezdenie-radu-medorganizacij.html?utm_source=clipboard&utm_medium=article-fragment	1	318 161,00
2.	01.10.2020	Вопросы алматинцев решаются в прямом эфире	https://www.nur.kz/1877207-voprosy-almatincev-resautsa-v-pramom-efire.html?utm_source=clipboard&utm_medium=article-fragment	1	318 161,00
3.	02.10.2020	Ключи от квартиры вручили обладателю Гран-при конкурса «Учитель года» в Алматы	https://www.nur.kz/1877482-kluci-ot-kvartiry-vrucili-obladatelu-gran-pri-konkursa-ucitel-goda-v-almaty.html?utm_source=clipboard&utm_medium=article-fragment	1	318 161,00
4.	02.10.2020	Как алматинцы могут улучшить город: акимат напоминает о приеме заявок по проекту «Бюджет участия»	https://www.nur.kz/1877548-kak-almatincy-mogut-ulucsit-gorod-akimat-napominaet-o-prieme-zaavok-po-proektu-budzet-ucastia.html?utm_source=clipboard&utm_medium=article-fragment	1	318 161,00
5.	03.10.2020	В Алматы медалью "Халық алғысы" наградили медиков, волонтеров, общественников и журналистов	https://www.nur.kz/1877652-v-almaty-medalu-halyk-algysy-nagradili-medikov-volonterov-obsestvennikov-i-zurnalistov.html?utm_source=clipboard&utm_medium=article-fragment	1	318 161,00
6.	06.10.2020	Период подачи заявок на «Бюджет участия» в Алматы продлили до 20 октября	https://www.nur.kz/1878103-period-podaci-zaavok-na-budzet-ucastia-v-almaty-prodlili-do-20-oktabra.html?utm_source=clipboard&utm_medium=article-	1	318 161,00

			fragment		
7.	08.10.2020	Парки и скверы как места притяжения людей: как исполняется поручение Сагинтаева	https://www.nur.kz/1878627-neskolko-parkov-blagoustroili-po-programme-budzet-ucastia-v-almaty.html?utm_source=clipboard&utm_medium=article-fragment	1	318 161,00
8.	09.10.2020	Скейтпарки, скверы и дворы: центр Алматы продолжают облагораживать (фото)	https://www.nur.kz/1877111-skejtparki-skvery-i-dvory-centr-almaty-prodolzaut-oblagorazivat-foto.html?utm_source=clipboard&utm_medium=article-fragment	1	318 161,00
9.	19.10.2020	В Алматы лидеров религиозных объединений поздравили с Днем духовного согласия	https://www.nur.kz/1880208-v-almaty-liderov-religioznyh-obedinenij-pozdravili-s-dnem-duhovnogo-soglasia.html?utm_source=clipboard&utm_medium=article-fragment	1	318 161,00
10.	21.10.2020	Сагинтаев высказался о переводе ТЭЦ-2 Алматы на газ	https://www.nur.kz/society/1880647-sagintaev-vyskazalsa-o-perevode-tec-2-almaty-na-gaz/?utm_source=clipboard&utm_medium=article-fragment	1	318 161,00
11.	22.10.2020	Архитектор Нурлан Камитов: Мы рискуем остаться далеко позади планеты	https://www.nur.kz/kaleidoscope/1881011-arhitektor-nurlan-kamitov-my-riskuem-ostatsa-daleko-pozadi-planety/?utm_source=clipboard&utm_medium=article-fragment	1	318 161,00
12.	27.10.2020	В Алматы рассмотрели результаты работы мониторинговых групп и применения санкций к нарушителям	https://www.nur.kz/society/1881797-v-almaty-rassmotreli-rezultaty-raboty-monitoringovyh-grupp-i-primenenia-sankcij-k-narusitelam/?utm_source=clipboard&utm_medium=article-fragment	1	318 161,00
13.	28.10.2020	Новые общественные пространства создаются в Алматы на месте пустырей	https://www.nur.kz/politics/1881854-novye-obsestvennye-prostranstva-sozdautsa-v-almaty-na-meste-pustyrej/?utm_source=clipboard&utm_medium=article-fragment	1	318 161,00
14.	29.10.2020	Сагинтаев: «Бақытты отбасы» становятся центрами деловой активности многодетных мам	https://www.nur.kz/society/1882094-sagintaev-bakytty-otbasy-stanovatsa-centrami-delovoj-aktivnosti-mnogodetnyh-	1	318 161,00

			mam/?utm_source=clipboard&utm_medium=article-fragment		
15.	31.10.2020	Бакытжан Сагинтаев ознакомился с проектами по организации досуга для детей	https://www.nur.kz/society/1882458-bakytzan-sagintaev-oznakomilsa-s-proektami-po-organizacii-dosuga-dla-detej/?utm_source=clipboard&utm_medium=article-fragment	1	318 161,00
Итого				**15**	**4 772 415**

Исполнитель

ТОО «Internet Portal Nur»
(«Интернет Портал Нур»)

Руководитель отдела по работе с клиентами и тендерами

_____ **Дугашева Г.А.**

Заказчик

КГУ "Управление общественного развития города Алматы"

Руководитель

_____ **Есдаулетов Д. Р.**

Скриншоты

о поставленных услугах по подготовке информационных материалов и по договору о государственных закупках услуг № 41 от 26.03.2020 г. (№ 29774997-ОК1) за период с 01 по 31 октября 2020 года по ТОО «Internet Portal Nur» («Интернет Портал Нур»).
Наименование сайта – nur.kz
Заказчик - Коммунальное государственное учреждение "Управление общественного развития города Алматы"

Реестр размещенных информационных материалов за октябрь 2020

1) **Заголовок:** Замакима Алматы сделал предупреждение ряду медорганизаций
   Ссылка: https://www.nur.kz/1877196-zamakima-almaty-sdelal-preduprezdenie-radu-medorganizacij.html?utm_source=clipboard&utm_medium=article-fragment
   Скриншот статьи:

общество

Замакима Алматы сделал предупреждение ряду медорганизаций

1 октября, 9:00

Еркан Бабакумаров. Фото: акимат города Алматы

Замакима Алматы Еркан Бабакумаров сделал предупреждение руководству ряда медицинских организаций по вопросам выплаты надбавок, передает NUR.KZ.

Станьте 1С программистом с нуля!
Разработка, разработчик в системе «1С:Предприятие» с 0 до PRO. Обучение со скидкой 40%
Узнать больше
skillbox.ru

По поручению акима города Алматы заместитель акима Еркан Бабакумаров провел рабочее совещание с руководством медицинских учреждений по вопросам выплаты надбавок к заработной плате работникам организаций здравоохранения, задействованных в противоэпидемических мероприятиях.

В совещании приняли участие руководство городского Управления общественного здоровья К. Надыров, Департамента контроля качества и безопасности товаров и услуг – главный государственный санитарный врач города Ж. Бекшин, руководитель алматинского городского филиала РГП на ПХВ "Республиканский центр электронного здравоохранения" Министерства здравоохранения РК Г. Искакова, а также главные врачи медучреждений города.

Отдельное внимание уделено социальным выплатам по случаю заражения среди медицинских сотрудников. На данный момент производятся соответствующие выплаты. Вместе с тем есть вопросы затягивания или некорректного оформления необходимых документов.

В этой связи Еркан Бабакумаров сделал предупреждение главным врачам городской клинической больницы №1 – Э. Калиевой, ГКБ №7 – М. Рамазановой, Центральной городской клинической больницы – Н. Табынбаевой, Детской городской клинической инфекционной больницы – Е. Сералину, Городской больницы скорой неотложной помощи – А. Джувашевой, Городского центра паллиативной помощи – Э. Затыбековой, Национального научного центра фтизиопульмонологии – М. Аденовой, Многопрофильного медицинского центра №1 – Ж. Сапиевой, допустившим такие недоработки.

Управлению общественного здоровья города Алматы поручено принять меры по внесению соответствующих документов для полного и своевременного осуществления всех выплат, положенных работникам медицинских учреждений, задействованных в борьбе с пандемией.

Кроме того, напомним, что ежемесячно по фактически отработанным часам производятся выплаты надбавок сотрудникам медицинских организаций по группам риска. Сумма на выплату надбавок работникам организаций, задействованных в противоэпидемических мероприятиях, в рамках борьбы с COVID-19 по городу Алматы за 6 месяцев с марта т.г. составила более 11 млрд тенге. По месяцам суммы выплат составили:

- в марте 3 766 медработников на сумму 1,2 млрд тенге;
- в апреле 5 474 медработника на сумму 1,5 млрд тенге;
- в мае 5 043 медработника на сумму 1,5 млрд тенге;
- в июне 5 432 медработника на сумму 1,8 млрд тенге;
- в июле 7 541 медработник на сумму 2,7 млрд тенге;
- в августе 6 623 медработника на сумму 2,6 млрд тенге.

КАЗАХСТАНСКИ ВОДИТЕЛИ
СМОГУТ ЕЗДИТ БЕЗ ПРАВ

Популярные новости

общество
16-летний казахстанец поль от огнестрельного ранения Польше
2020-11-09

общество
Установят блокпосты и вв новые ограничения в одно из регионов Казахстана
14:17

11.11
AliExpress
ГЛАВНАЯ РАСПРОДАЖА ГОДА

Текст статьи:

Замакима Алматы сделал предупреждение ряду медорганизаций

Замакима Алматы Ержан Бабакумаров сделал предупреждение руководству ряда медицинских организаций по вопросам выплаты надбавок, передает NUR.KZ.

По поручению акима города Алматы заместитель акима Ержан Бабакумаров провел рабочее совещание с руководством медицинских учреждений по вопросам выплаты надбавок к заработной плате работникам организаций здравоохранения, задействованных в противоэпидемических мероприятиях. В совещании приняли участие руководство городского Управления общественного здоровья К. Надыров, Департамента контроля качества и безопасности товаров и услуг – главный государственный санитарный врач города Ж. Бекшин, руководитель алматинского городского филиала РГП на ПХВ "Республиканский центр электронного здравоохранения" Министерства здравоохранения РК Г. Искакова, а также главные врачи медучреждений города. Отдельное внимание уделено социальным выплатам по случаю заражения среди медицинских сотрудников. На данный момент производятся соответствующие выплаты. Вместе с тем есть вопросы затягивания или некорректного оформления необходимых документов. В этой связи Ержан Бабакумаров сделал предупреждение главным врачам городской клинической больницы №1 – Э. Калиеву, ГКБ №7 – М. Рамазанову, Центральной городской клинической больницы – Н. Табынбаеву, Детской городской клинической инфекционной больницы – Е. Сералину, Городской больницы скорой неотложной помощи – А. Джувашеву, Городского центра паллиативной помощи – Э. Затыбековой, Национального научного центра фтизиопульмонологии – М. Аденову, Многопрофильного медицинского центра №1 – Ж. Сапиевой, допустившим такие недоработки. Управлению общественного здоровья города Алматы поручено принять меры по внесению соответствующих документов для полного и своевременного осуществления всех выплат, положенных работникам медицинских учреждений, задействованных в борьбе с пандемией. Кроме того, напомним, что ежемесячно по фактически отработанным часам производятся выплаты надбавок сотрудникам медицинских организаций по группам риска. Сумма на выплату надбавок работникам организаций, задействованных в противоэпидемических мероприятиях, в рамках борьбы с COVID-19 по городу Алматы за 6 месяцев с марта т.г. составила более 11 млрд тенге. По месяцам суммы выплат составили: - в марте 3 766 медработников на сумму 1,2 млрд тенге; - в апреле 5 474 медработника на сумму 1,5 млрд тенге; - в мае 5 043 медработника на сумму 1,5 млрд тенге; - в июне 5 432 медработника на сумму 1,8 млрд тенге; - в июле 7 541 медработник на сумму 2,7 млрд тенге; - в августе 6 623 медработника на сумму 2,6 млрд тенге.

2) **Заголовок:** Вопросы алматинцев решаются в прямом эфире
Ссылка: https://www.nur.kz/1877207-voprosy-almatincev-resautsa-v-pramom-efire.html
Скриншот статьи:

ПОЛИТИКА И ЭКОНОМИКА

Вопросы алматинцев решаются в прямом эфире

1 октября, 10:19

Фото: Акимат г. Алматы

Аким города Б. Сагинтаев уже в девятый раз принял участие в прямом эфире программы Akimat Live на ТК "Алматы", в ходе которого ответил на актуальные вопросы горожан.

Станьте 1С программистом с нуля!
Научитесь разработке в системе «1С:Предприятие» с 0 до PRO. Обучение со скидкой 40%.
Узнать больше
skillbox.ru

Программа Akimat Live проходит по средам, вечером. По традиции Б. Сагинтаев ознакомил горожан с санитарно-эпидемиологической обстановкой по КВИ, а также рассказал о подготовке города к возможной новой волне пандемии COVID-19.

Принят ряд решительных мер, призванных повысить эффективность системы здравоохранения. При этом акцент был сделан на усилении служб скорой и первичной медико-санитарной помощи.

Кроме того, постепенно наращивается коечная мощность ковидных госпиталей. С учетом открываемых медучреждений к борьбе с КВИ подготавливаются 32 стационара на 7226 мест.

Как и планировалось ранее, в октябре открываются новые медучреждения общей мощностью 1 тыс. мест. Так, подготовлена новая инфекционная больница на РВ-90 на 500 мест. Сдается в эксплуатацию второй модульный инфекционный госпиталь на 300 койко-мест. Кроме того, за счет частных инвестиций создаются две полноценные ковидные клиники на 215 мест.

ЧИТАЙТЕ ТАКЖЕ
Как получить стоматологическую помощь за счет страховки в Казахстане

Б. Сагинтаев также рассказал о подготовке кадров для работы в инфекционных больницах. Всего в городе функционирует 74 организации, подведомственные Управлению общественного здоровья, 20 республиканских и 93 – частной формы собственности. Всего в этих организациях работают более 38 тыс. сотрудников.

По состоянию на 1 августа в лечении COVID-19 было задействовано 27 организаций здравоохранения, развернуто порядка 6200 коек. В инфекционных стационарах на тот момент трудились 4035 сотрудников.

На сегодняшний день в связи со стабилизацией эпидемиологической ситуации многопрофильные клиники вернулись в обычный режим работы. В инфекционных клиниках с коронавирусной инфекцией находятся 93 пациента, работают около 400 врачей, медсестер и младшего медперсонала.

Фото: Акимат г. Алматы

Более 5,5 тыс. медработников находятся в резерве на случай новой волны пандемии. Сформирован резерв из числа преподавателей, резидентов и врачей-интернов медицинских вузов, их около 450.

ля вас
Мать двоих детей 300 раз изменила мужу, пока тот пропадал на работе
Выборы президента в США: появились первые результаты
Отрубило голову винтом катера: сыну депутата вынесли приговор в Уральске
Спасение людей из пожара в Нур-Султане заснял полицейский жетон (видео)
Жесткий карантин вводят в неблагополучном по COVID-19 регионе Казахстана
льше для вас

Популярные новости

ОБЩЕСТВО
16-летний казахстанец от огнестрельного ран Польше
2020-11-03

ОБЩЕСТВО
Установят блокпосты и новые ограничения в о из регионов Казахстан
14:17

Для обеспечения кадрами новых клиник ведется работа по планированию и прогнозированию кадровых ресурсов, производится подсчет штатного расписания для новых вводимых инфекционных клиник.

Например, для работы вновь открытого инфекционного стационара на 500 коек на базе Центра оказания специальных социальных услуг, согласно штатному расписанию, требуется 587 штатных единиц, на сегодняшний день укомплектованность составляет 70%. Для работы в клинике на базе «Халык Арена» подобраны более 700 медицинских работников.

Для нового быстровозводимого модульного стационара на 300 коек требуется около 280 медицинских работников. На сегодняшний день формируется штатное расписание и проводится подбор специалистов из числа кадрового резерва.

Вместе с тем, по данным акима города, значительно укреплена материально-техническая база медорганизаций. В частности, закуплено 52 аппарата УЗИ, 38 рентген-, 269 ИВЛ-, 5 КТ-, 2 МРТ-аппарата. Также приобретено 1300 многофункциональных медицинских кроватей, 250 прикроватных мониторов, 43 единицы лабораторного оборудования, 1050 кислородных концентраторов. На 35 автомашин обновлен автопарк службы скорой помощи, до конца года будет приобретено еще 100 карет скорой. В восьми стационарах первого эшелона устанавливается централизованная система медицинских газов на 24 тыс. коек. В 17 стационарах строится система обеззараживания стоков, в 13 – утилизации медотходов.

ЧИТАЙТЕ ТАКЖЕ

Карантин могут ужесточить в Казахстане

Аким Алматы Б. Сагинтаев также ответил на вопросы по социальной поддержке горожан с ограниченными возможностями, реализации специальных программ по трудоустройству и созданию доступной среды. Кроме того, аким города ответил на вопросы о начале отопительного сезона, общественного транспорта, строительства инженерной инфраструктуры и дорог.

В ходе предыдущих восьми передач во время прямых эфиров аким города ответил на 129 поступивших вопросов горожан. Кроме того, на поступившие в редакцию телеканала 226 вопросов были даны исчерпывающие ответы, которые опубликованы на сайтах ТК «Алматы», газет «Вечерний Алматы» и «Алматы ақшамы».

Текст статьи:

Вопросы алматинцев решаются в прямом эфире

Аким города Б. Сагинтаев уже в девятый раз принял участие в прямом эфире программы Akimat Live на ТК "Алматы", в ходе которого ответил на актуальные вопросы горожан.
Программа Akimat Live проходит по средам, вечером. По традиции Б. Сагинтаев ознакомил горожан с санитарно-эпидемиологической обстановкой по КВИ, а также рассказал о подготовке города к возможной новой волне пандемии COVID-19. Принят ряд решительных мер, призванных повысить эффективность системы здравоохранения. При этом акцент был сделан на усилении служб скорой и первичной медико-санитарной помощи. Кроме того, постепенно наращивается коечная мощность ковидных госпиталей. С учетом открываемых медучреждений к борьбе с КВИ подготавливаются 32 стационара на 7226 мест. Как и планировалось ранее, в октябре открываются новые медучреждения общей мощностью 1 тыс. мест. Так, подготовлена новая инфекционная больница на РВ-90 на 500 мест. Сдается в эксплуатацию второй модульный инфекционный госпиталь на 300 койко-мест. Кроме того, за счет частных инвестиций создаются две полноценные ковидные клиники на 215 мест.
Б. Сагинтаев также рассказал о подготовке кадров для работы в инфекционных больницах. Всего в городе функционирует 74 организации, подведомственные Управлению общественного здоровья, 20 республиканских и 93 – частной формы собственности. Всего в этих организациях работают более 38 тыс. сотрудников. По состоянию на 1 августа в лечении COVID-19 было задействовано 27 организаций здравоохранения, развернуто порядка 6200 коек. В инфекционных стационарах на тот момент трудились 4035 сотрудников. На сегодняшний день в связи со стабилизацией эпидемиологической ситуации многопрофильные клиники вернулись в обычный режим работы. В инфекционных клиниках с коронавирусной инфекцией находятся 93 пациента, работают около 400 врачей, медсестер и младшего медперсонала.

Более 5,5 тыс. медработников находятся в резерве на случай новой волны пандемии. Сформирован резерв из числа преподавателей, резидентов и врачей-интернов медицинских вузов, их около 450.

Для обеспечения кадрами новых клиник ведется работа по планированию и прогнозированию кадровых ресурсов, производится подсчет штатного расписания для новых вводимых инфекционных клиник. Например, для работы вновь открытого инфекционного стационара на 500 коек на базе Центра оказания специальных социальных услуг, согласно штатному расписанию, требуется 587 штатных единиц, на сегодняшний день укомплектованность составляет 70%. Для работы в клинике на базе «Халык Арена» подобраны более 700 медицинских работников. Для нового быстровозводимого модульного стационара на 300 коек требуется около 280 медицинских работников. На сегодняшний день формируется штатное расписание и проводится подбор специалистов из числа кадрового резерва. Вместе с тем, по данным акима города, значительно укреплена материально-техническая база медорганизаций. В частности, закуплено 52 аппарата УЗИ, 38 рентген-, 269 ИВЛ-, 5 КТ-, 2 МРТ-аппарата. Также приобретено 1300 многофункциональных медицинских кроватей, 250 прикроватных мониторов, 43 единицы лабораторного оборудования, 1050 кислородных концентраторов. На 35 автомашин обновлен автопарк службы скорой помощи, до конца года будет приобретено еще 100 карет скорой. В восьми стационарах первого эшелона устанавливается централизованная система медицинских газов на 24 тыс. коек. В 17 стационарах строится система обеззараживания стоков, в 13 – утилизации медотходов.

Аким Алматы Б. Сагинтаев также ответил на вопросы по социальной поддержке горожан с ограниченными возможностями, реализации специальных программ по трудоустройству и созданию доступной среды. Кроме того, аким города ответил на вопросы о начале отопительного сезона, общественного транспорта, строительства инженерной инфраструктуры и дорог. В ходе предыдущих восьми передач во время прямых эфиров аким города ответил на 129 поступивших вопросов горожан. Кроме того, на поступившие в редакцию телеканала 226 вопросов были даны исчерпывающие ответы, которые опубликованы на сайтах ТК «Алматы», газет «Вечерний Алматы» и «Алматы ақшамы».

3) Заголовок: Ключи от квартиры вручили обладателю Гран-при конкурса «Учитель года» в Алматы

Ссылка: https://www.nur.kz/1877482-kluci-ot-kvartiry-vrucili-obladatelu-gran-pri-konkursa-ucitel-goda-v-almaty.html?utm_source=clipboard&utm_medium=article-fragment

Скриншот статьи:

В мероприятии, транслировавшемся в прямом эфире ТК «Алматы», приняли участие ветераны педагогического труда, учителя и руководители организаций образования.

В ходе праздничной церемонии состоялось чествование учителей – победителей городских конкурсов «Учитель года Алматы» и «Специальный грант акима города Алматы», а также городского тура республиканского конкурса «Лучший педагог».

Фото: Акимат г. Алматы

Городские конкурсы «Учитель года Алматы» и «Специальный грант акима города Алматы» были организованы впервые в текущем году по инициативе акима города Алматы Бакытжана Сагинтаева с целью выявления и поддержки талантливых учителей, повышения престижа учительской профессии, распространения передового педагогического опыта.

Обладателю Гран-при городского конкурса «Учитель года» преподавателю школы №133 Маклап Чуквеевой вручены ключи от 2-комнатной квартиры, а завоевавшему 1-е место преподавателю школы-гимназии №140 Даурену Сагынгалиеву – ключи от автомобиля. Остальным победителям вручены денежные призы и гранты. Ряд учителей отмечены ведомственными наградами Министерства образования и науки.

ЧИТАЙТЕ ТАКЖЕ

Лучшим педагогам вручили гранты в 2,7 миллиона тенге в Павлодарской области

Фото: Акимат г. Алматы

Поздравляя педагогическую общественность города, аким Алматы Бакытжан Сагинтаев подчеркнул, что педагоги выполняют самую благородную миссию на земле – воспитание и обучение подрастающего поколения.

Фото: Акимат г. Алматы

> **«На учителях лежит огромная ответственность за то, какое поколение будет жить и работать в стране в ближайшем будущем. Поэтому именно Учитель является ключевой фигурой образования», – сказал аким города Бакытжан Сагинтаев.**

Аким города также сообщил о мерах по развитию системы образования, строительству новых учреждений образования, а также поддержке молодых специалистов. В частности, будет продолжена практика выплаты единовременной материальной помощи молодым учителям, начавшим в этом году свой трудовой путь в школах города. Уже в октябре 549 молодых учителей получат выплаты на общую сумму более 27 млн тенге.

ЧИТАЙТЕ ТАКЖЕ

Более 40 млн тенге вручили учителям Нур-Султана

Фото: Акимат г. Алматы

Вместе с тем, особое внимание уделяется вопросу улучшения жилищных условий наших учителей. Сегодня в рамках принятой городской программы льготного кредитования «Алматы мастеры 3.0» 187 молодых учителей приобрели жилье.

В системе образования Алматы трудятся свыше 32 тысяч педагогов, более 500 из них являются молодыми специалистами, которые в этом году впервые начали свою трудовую деятельность.

ОБЩЕСТВО

Установят блокпосты и введут новые ограничения в одном из регионов Казахстана

14:17

Текст статьи:

Ключи от квартиры вручили обладателю Гран-при конкурса «Учитель года» в Алматы

В канун профессионального праздника аким Алматы Бакытжан Сагинтаев поздравил педагогов мегаполиса и вручил ценные подарки и денежные гранты победителям конкурса «Учитель года».

В мероприятии, транслировавшемся в прямом эфире ТК «Алматы», приняли участие ветераны педагогического труда, учителя и руководители организаций образования. В ходе праздничной церемонии состоялось чествование учителей – победителей городских конкурсов «Учитель года Алматы» и «Специальный грант акима города Алматы», а также городского тура республиканского конкурса «Лучший педагог».

Городские конкурсы «Учитель года Алматы» и «Специальный грант акима города Алматы» были организованы впервые в текущем году по инициативе акима города Алматы Бакытжана Сагинтаева с целью выявления и поддержки талантливых учителей, повышения престижа учительской профессии, распространения передового педагогического опыта. Обладателю Гран-при городского конкурса «Учитель года» преподавателю школы №133 Макпал Чукеевой вручены ключи от 2-комнатной квартиры, а завоевавшему 1-е место преподавателю школы-гимназии №140 Даурену Сагынгалиеву – ключи от автомобиля. Остальным победителям вручены денежные призы и гранты. Ряд учителей отмечены ведомственными наградами Министерства образования и науки.

Поздравляя педагогическую общественность города, аким Алматы Бакытжан Сагинтаев подчеркнул, что педагоги выполняют самую благородную миссию на земле – воспитание и обучение подрастающего поколения.

«На учителях лежит огромная ответственность за то, какое поколение будет жить и работать в стране в ближайшем будущем. Поэтому именно Учитель является ключевой фигурой образования», – сказал аким города Бакытжан Сагинтаев. Аким города также сообщил о мерах по развитию системы образования, строительству новых учреждений образования, а также поддержке молодых специалистов. В частности, будет продолжена практика выплаты единовременной материальной помощи молодым учителям, начавшим в этом году свой трудовой путь в школах города. Уже в октябре 549 молодых учителей получат выплаты на общую сумму более 27 млн тенге.

Вместе с тем, особое внимание уделяется вопросу улучшения жилищных условий наших учителей. Сегодня в рамках принятой городской программы льготного кредитования «Алматы жастары 3.0» 187 молодых учителей приобрели жилье. В системе образования Алматы трудятся свыше 32 тысяч педагогов, более 500 из них являются молодыми специалистами, которые в этом году впервые начали свою трудовую деятельность.

4) Заголовок: Как алматинцы могут улучшить город: акимат напоминает о приеме заявок по проекту «Бюджет участия»

Ссылка: https://www.nur.kz/1877548-kak-almatincy-mogut-ulucsit-gorod-akimat-napominaet-o-prieme-zaavok-po-proektu-budzet-ucastia.html

Скриншот статьи:

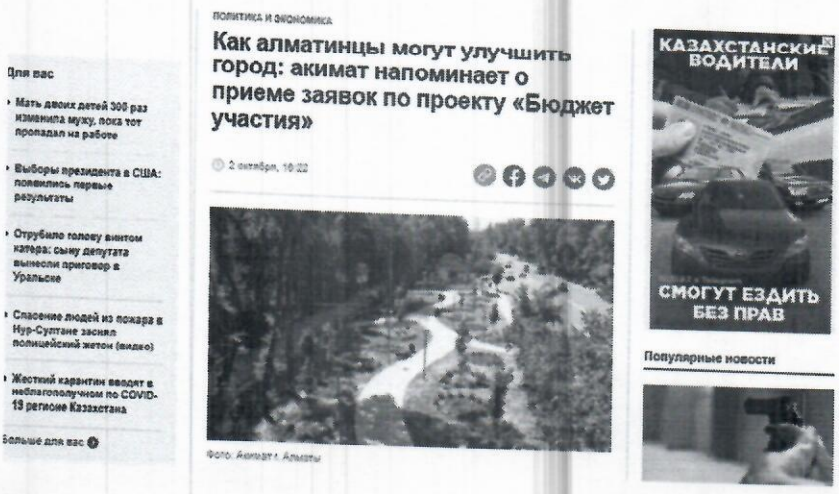

В Алматы продолжается сбор заявок по проекту «Бюджет участия». Прием заявок продлится до 5 октября 2020 года включительно. Оставить заявку можно на сайте budget.open-almaty.kz.

Обучение «Дизайнер логотипов с нуля»

Обучение графическому дизайну и созданию профессиональных логотипов. Создаем на курсе 40%

Узнать больше

alfiasta

Каждый желающий может предложить свою идею по развитию городской среды. Если инициатива будет поддержана другими жителями в процессе голосования, ее реализуют за счет городского бюджета. Одна заявка не должна превышать сумму в 55.5 млн тг. Общий объем финансирования составит 0,4 млрд — по 800 млн тг на каждый район города.

> **«Любой житель нашего города может внести заявку по благоустройству своего двора, улицы либо сквера, главное условие – проект не должен превышать 55,5 млн тг, обязательно должно быть на территории города, приложите любое фото или картинку – как вы видите данное благоустройство, и если за ваш проект будет отдано максимальное количество голосов, проект будет допущен к реализации за счет бюджета города», — с таким призывом выступил Алмас Батанов, руководитель Управления стратегии и бюджета Алматы.**

ЧИТАЙТЕ ТАКЖЕ

Визит-центры и караван-сараи: что построят в районе озер Кольсай и Каинды

Фото: Алмат.г. Алматы

Прием заявок, голосование и отбор инициатив пройдут онлайн на портале budget.open-almaty.kz. По вопросам можете обращаться по телефону +7 (727) 224-3929, вн. 203 или по электронной почте budget@almatydc.kz.

Критерии отбора проектов:

- озеленение территории;
- обустройство тротуаров;
- строительство и ремонт тротуаров, пандусов, арыков;
- создание, ремонт и освещение мест общего пользования (парки, скверы, пешеходные зоны и иные объекты);
- ремонт бордюров, подпорных стен;
- ликвидация свалок;
- установка, ремонт и освещение спортивных (тренажерных площадок, футбольных, баскетбольных, волейбольных полей), детских игровых площадок на дворовых территориях и в местах общего пользования.

Фото: Алмат.г. Алматы

Напомним, проект «Бюджет участия» был запущен в Алматы в августе 2019 года. По итогам пилотного года реализуются 55 проектов на сумму 1,4 млрд тг, ряд проектов уже завершены и введены в эксплуатацию.

ЧИТАЙТЕ ТАКЖЕ

Байбек ответил на вопросы учителей в Талдыкоргане

Фото: Алмат.г. Алматы

Так, благодаря данному механизму, горожане уже построили в городе скейтпарк, установили говорящую скамейку, обустроили площадки для занятий спортом детей и взрослых, скверы и места отдыха горожан.

ОБЩЕСТВО

16-летний казахстанец погиб от огнестрельного ранения в Польше

2020-11-05

ОБЩЕСТВО

Установят блокпосты и введут новые ограничения в одном из регионов Казахстана

14:17

Текст статьи:

Как алматинцы могут улучшить город: акимат напоминает о приеме заявок по проекту «Бюджет участия»

В Алматы продолжается сбор заявок по проекту «Бюджет участия». Прием заявок продлится до 5 октября 2020 года включительно. Оставить заявку можно на сайте budget.open-almaty.kz.

Каждый желающий может предложить свою идею по развитию городской среды. Если инициатива будет поддержана другими жителями в процессе голосования, ее реализуют за счет городского бюджета. Одна заявка не должна превышать сумму в 55,5 млн тг. Общий объем финансирования составит 6,4 млрд — по 800 млн тг на каждый район города. «Любой житель нашего города может внести заявку по благоустройству своего двора, улицы либо сквера, главное условие – проект не должен превышать 55,5 млн тг, обязательно должно быть на территории города, приложите любое фото или картинку – как вы видите данное благоустройство, и если за ваш проект будет отдано максимальное количество голосов, проект будет допущен к реализации за счет бюджета города», — с таким призывом выступил Алмас Батанов, руководитель Управления стратегии и бюджета Алматы. Прием заявок, голосование и отбор инициатив пройдут онлайн на портале budget.open-almaty.kz. По вопросам можете обращаться по телефону +7 (727) 224-3929, вн. 203 или по электронной почте budget@almatydc.kz. Критерии отбора проектов: озеленение территории; обустройство тротуаров; строительство и ремонт тротуаров, пандусов, арыков; создание, ремонт и освещение мест общего пользования (парки, скверы, пешеходные зоны и иные объекты); ремонт бордюров, подпорных стен; ликвидация свалок; установка, ремонт и освещение спортивных (тренажерных площадок, футбольных, баскетбольных, волейбольных полей), детских игровых площадок на дворовых территориях и в местах общего Напомним, проект «Бюджет участия» был запущен в Алматы в августе 2019 года. По итогам пилотного года реализуются 55 проектов на сумму 1,4 млрд тг, ряд проектов уже завершены и введены в эксплуатацию.

Напомним, проект «Бюджет участия» был запущен в Алматы в августе 2019 года. По итогам пилотного года реализуются 55 проектов на сумму 1,4 млрд тг, ряд проектов уже завершены и введены в эксплуатацию.

5) Заголовок: В Алматы медалью "Халық алғысы" наградили медиков, волонтеров, общественников и журналистов
Ссылка: https://www.nur.kz/1877652-v-almaty-medalu-halyk-algysy-nagradili-medikov-volonterov-obsestvennikov-i-zurnalistov.html?utm_source=clipboard&utm_medium=article-fragment

Скриншот статьи:

Сегодня в Алматы от имени президента Республики Казахстан Касым-Жомарта Токаева медалью «Халық алғысы» награждены медицинские работники, волонтеры, общественники и представители средств массовой информации, активно задействованные в общей работе города и страны в борьбе с пандемией коронавируса, передает NUR.KZ.

Франшиза магазина за 5,5 млн тг!
Старый магазин по франшизе «Мама ФЮРА» [illegible] от 5,5 млн. тг. Окупаемость - 6 мес.
Узнать больше
mydomashnyo24.ru

Медаль «Халық алғысы» учреждена Указом Главы государства специально в целях поощрения граждан, особо отличившихся в борьбе с пандемией.

В Алматы медалью «Халық алғысы» отмечен вклад 275 человек, среди них 70% это работники системы здравоохранения: врачи-реаниматологи, инфекционисты, медицинские сестры, фельдшеры и водители скорой медицинской помощи, дезинфекторы, санитарные работники и т.д. Всего в южной столице работают более 19 тысяч медицинских работников.

Фото: акимат Алматы

Заместитель акима города Алматы Еркан Бабакумаров, вручая награды, от имени города и акимата выразил благодарность за самоотверженность, профессионализм, активную гражданскую позицию.

«Глава государства особо отметил ваш труд, чему доказательство данная награда «Халық алғысы» — народная благодарность. Ваш труд, который был внесен в борьбе с пандемией, огромен», — сказал Е. Бабакумаров, отметив важность единства и сплоченности в дальнейшей работе.

читайте также
Амандык Баталов поздравил учителей с профессиональным праздником

Отдельные слова благодарности были сказаны в адрес волонтеров, общественников и журналистов. В период пандемии горожанам оказывали посильную помощь тысячи волонтеров.

Фото: акимат Алматы

Ими развезено более 80 тысяч продуктовых наборов. Волонтеры помогали медикам размещать горожан, прилетевших из других стран, проводили общественный мониторинг в целях обеспечения соблюдения эпидемиологических требований, содействовали работе социальных служб города, а также вели разъяснительную работу среди жителей.

Фото: акимат Алматы

В целях обеспечения оперативного информирования горожан о принимаемых мерах в общей борьбе с пандемией акиматом города Алматы создан единый чат с представителями СМИ.

Свыше 100 ключевых журналистов страны и мегаполиса в круглосуточном формате доводят до населения все важные решения и меры, необходимые для предотвращения распространения пандемии: важность и необходимость соблюдения мер профилактики, действие ограничительных мероприятий и др.

читайте также
Нигматулин о выплатах медикам: Врачи не должны обивать пороги

Фото: акимат Алматы

Следует отметить, что церемония награждения проходила на открытом воздухе в строгом соблюдении всех санитарно-эпидемиологических требований, в т.ч. социальной дистанции и масочного режима.

общество
16-летний казахстанец погиб от огнестрельного ранения в Польше
2020-11-08

общество
Установят блокпосты и введут новые ограничения в одном из регионов Казахстана
14:17

Текст статьи:

В Алматы медалью "Халық алғысы" наградили медиков, волонтеров, общественников и журналистов

Сегодня в Алматы от имени президента Республики Казахстан Касым-Жомарта Токаева медалью «Халық алғысы» награждены медицинские работники, волонтеры, общественники и представители средств массовой информации, активно задействованные в общей работе города и страны в борьбе с пандемией коронавируса, передает NUR.KZ.

Медаль «Халық алғысы» учреждена Указом Главы государства специально в целях поощрения граждан, особо отличившихся в борьбе с пандемией. В Алматы медалью «Халық алғысы» отмечен вклад 275 человек, среди них 70% это работники системы здравоохранения: врачи-реаниматологи, инфекционисты, медицинские сестры, фельдшеры и водители скорой медицинской помощи, дезинфекторы, санитарные работники и т.д. Всего в южной столице работают более 18 тысяч медицинских работников. Заместитель акима города Алматы Ержан Бабакумаров, вручая награды, от имени города и акимата выразил благодарность за самоотверженность, профессионализм, активную гражданскую позицию. «Глава государства особо отметил ваш труд, чему доказательство данная награда «Халық алғысы» — народная благодарность. Ваш труд, который был внесен в борьбе с пандемией, огромен», — сказал Е. Бабакумаров, отметив важность единства и сплоченности в дальнейшей работе.

Отдельные слова благодарности были сказаны в адрес волонтеров, общественников и журналистов. В период пандемии горожанам оказывали посильную помощь тысячи волонтеров. Ими развезено более 80 тысяч продуктовых наборов. Волонтеры помогали медикам размещать горожан, прилетевших из других стран, проводили общественный мониторинг в целях обеспечения соблюдения эпидемиологических требований, содействовали работе социальных служб города, а также вели разъяснительную работу среди жителей. В целях обеспечения оперативного информирования горожан о принимаемых мерах в общей борьбе с пандемией акиматом города Алматы создан единый чат с представителями СМИ. Свыше 100 ключевых журналистов страны и мегаполиса в круглосуточном формате доводят до населения все важные решения и меры, необходимые для предотвращения распространения пандемии: важность и необходимость соблюдения мер профилактики, действие ограничительных мероприятий и др. Следует отметить, что церемония награждения проходила на открытом воздухе в строгом соблюдении всех санитарно-эпидемиологических требований, в т.ч. социальной дистанции и масочного режима.

6) Заголовок: Период подачи заявок на «Бюджет участия» в Алматы продлили до 20 октября
Ссылка: https://www.nur.kz/1878103-period-podaci-zaavok-na-budzet-ucastia-v-almaty-prodlili-do-20-oktabra.html?utm_source=clipboard&utm_medium=article-fragment
Скриншот статьи:

Целью проекта «Бюджет участия» города Алматы является развитие и благоустройство территории районов города, на основании инициатив и предложений граждан. Свою оценку инициативам горожан дают члены Общественного совета Алматы, эксперты, депутаты маслихата, представители НПО.

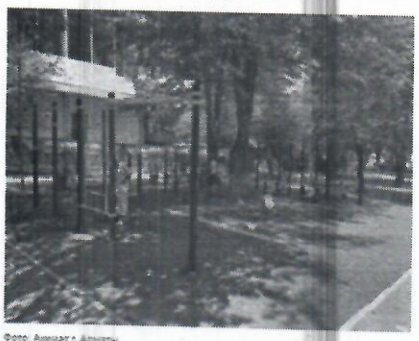

Фото: Акимат г. Алматы

Алматинцы путем открытого обсуждения и голосования определяют, на что направить бюджет города. Если инициатива будет поддержана другими жителями в процессе голосования, ее реализуют за счет городского бюджета. Одна заявка не должна превышать сумму в 55,5 млн тенге. Общий объем финансирования составит 6,4 млрд — по 800 млн тенге на каждый район города. В прошлом году на каждый район выделялось по 500 млн тенге.

Фото: Акимат г. Алматы

Важно отметить, что в этом году алгоритм и условия подачи заявки упрощены. Жители, предлагающие свои проекты, могут не прилагать смету или эскиз, а выбрать один из предложенных типовых документов либо загрузить картинку с интернета.

ЧИТАЙТЕ ТАКЖЕ

Сотню продуктовых пакетов раздали волонтеры ко Дню пожилых людей в Алматы

Это означает, что любой горожанин, не имея специального образования, может предложить идею и внести собственный вклад в улучшение своего района и развитие городской среды.

Фото: Акимат г. Алматы

Прием заявок на 2021 год начался 28 августа текущего года на портале Центра развития Алматы — Open Almaty. По состоянию на 5 октября подано 426 проектных предложений. Ранее в пилотный период были предложены 333 проекта, ряд из которых уже завершены и введены в эксплуатацию. Среди реализованных проектов — скейтпарк, говорящая скамейка, обустроенные площадки для занятий спортом детей и взрослых, скверы и места отдыха горожан.

Так, участница проекта «Бюджет участия» Маргарита Балакирева в прошлом году предложила озеленить пустующий участок в Алмалинском районе.

ЧИТАЙТЕ ТАКЖЕ

Как алматинцы могут улучшить город: акимат напоминает о приеме заявок по проекту «Бюджет участия»

ОБЩЕСТВО

Спецоперация по задержанию ОПГ попала на видео в Талдыкоргане

16:09

> **«Я нашла такое место на Розыбакиева-Жамбыла. Как раз недалеко работала, постоянно проезжала. И у меня возникла такая идея – сделать благоустройство. Просто я боялась, что там будут кафе или парковка, а хотелось именно озеленить город. Обычно нам как директиву спускают: у вас будет здесь это, здесь будет вот это. А здесь принимают участие сами горожане, как мы», — поделилась Балакирева.**

Акимат Алматы призывает горожан принять активное участие в данном проекте. По вопросам можно обращаться по телефону +7 (727) 224-3929, вн. 203 или по электронной почте budget@almatydc.kz. Прием заявок, голосование и отбор инициатив пройдут онлайн на budget.open-almaty.kz.

Напомним, продление периода подачи заявки до 20 октября 2020 года включительно было рекомендовано по итогам рабочего заседания Общественного совета.

ЧИТАЙТЕ ТАКЖЕ

Байбек ответил на вопросы учителей в Талдыкоргане

Справочное. Критерии отбора проектов:

- озеленение территории;
- обустройство тротуаров;
- строительство и ремонт тротуаров, пандусов, арыков;
- создание, ремонт и освещение мест общего пользования (парки, скверы, пешеходные зоны и иные объекты);
- ремонт бордюров, подпорных стен;
- ликвидация свалок;
- установка, ремонт и освещение спортивных (тренажерных площадок, футбольных, баскетбольных, волейбольных полей), детских игровых площадок на дворовых территориях и в местах общего пользования.

Автор: Диляра Наримбетова

Текст статьи:

Период подачи заявок на «Бюджет участия» в Алматы продлили до 20 октября

В Алматы продлили сбор заявок по проекту «Бюджет участия». Жители могут подать заявки своих проектных предложений до 20 октября 2020 года включительно. Оставить заявку можно на сайте budget.open-almaty.kz.

Целью проекта «Бюджет участия» города Алматы является развитие и благоустройство территории районов города, на основании инициатив и предложений граждан. Свою оценку инициативам горожан дают члены Общественного совета Алматы, эксперты, депутаты маслихата, представители НПО.

Алматинцы путем открытого обсуждения и голосования определяют, на что направить бюджет города. Если инициатива будет поддержана другими жителями в процессе голосования, ее реализуют за счет городского бюджета. Одна заявка не должна превышать сумму в 55,5 млн тенге. Общий объем финансирования составит 6,4 млрд — по 800 млн тенге на каждый район города. В прошлом году на каждый район выделялось по 500 млн тенге. Важно отметить, что в этом году алгоритм и условия подачи заявки упрощены. Жители, предлагающие свои проекты, могут не прилагать смету или эскиз, а выбрать один из предложенных типовых документов либо загрузить картинку с интернета. Важно отметить, что в этом году алгоритм и условия подачи заявки упрощены. Жители, предлагающие свои проекты, могут не прилагать смету или эскиз, а выбрать один из предложенных типовых документов либо загрузить картинку с интернета. «Я нашла такое место на Розыбакиева-Жамбыла. Как раз недалеко работала, постоянно проезжала. И у меня возникла такая идея – сделать благоустройство. Просто я боялась, что там будут кафе или парковка, а хотелось именно озеленить город. Обычно нам как директиву спускают: у вас будет здесь это, здесь будет вот это. А здесь принимают участие сами горожане, как мы», — поделилась Балакирева. Акимат Алматы призывает горожан принять активное участие в данном проекте. По вопросам можно обращаться по телефону +7 (727) 224-3929, вн. 203 или по электронной почте budget@almatydc.kz.

Прием заявок, голосование и отбор инициатив пройдут онлайн на budget.open-almaty.kz. Напомним, продление периода подачи заявки до 20 октября 2020 года включительно было рекомендовано по итогам рабочего заседания Общественного совета. Справочное. Критерии отбора проектов: озеленение территории; обустройство тротуаров; строительство и ремонт тротуаров, пандусов, арыков; создание, ремонт и освещение мест общего пользования (парки, скверы, пешеходные зоны и иные объекты); ремонт бордюров, подпорных стен; ликвидация свалок; установка, ремонт и освещение спортивных (тренажерных площадок, футбольных, баскетбольных, волейбольных полей), детских игровых площадок на дворовых территориях и в местах общего пользования.

7) Заголовок: Парки и скверы как места притяжения людей: как исполняется поручение Сагинтаева

Ссылка: https://www.nur.kz/1878627-neskolko-parkov-blagoustroili-po-programme-budzet-ucastia-v-almaty.html?utm_source=clipboard&utm_medium=article-fragment

Скриншот статьи:

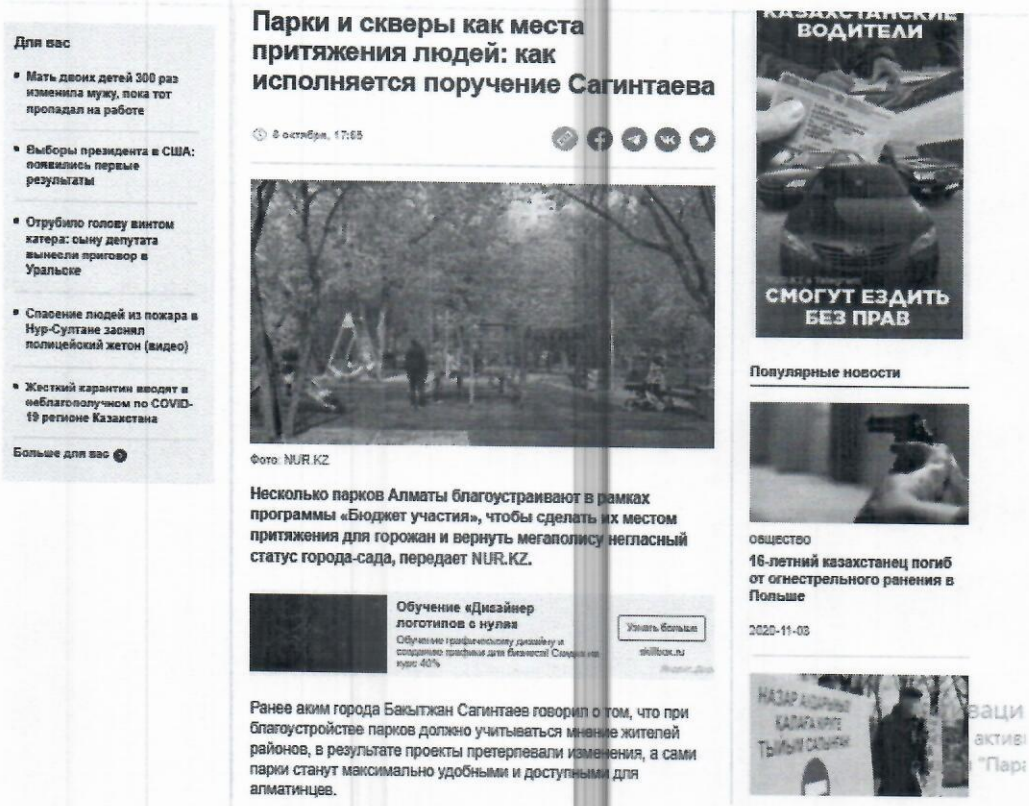

Для вас

- Мать двоих детей 300 раз изменила мужу, пока тот пропадал на работе
- Выборы президента в США: появились первые результаты
- Отрубило голову винтом катера: сыну депутата вынесли приговор в Уральске
- Спасение людей из пожара в Нур-Султане заснял полицейский жетон (видео)
- Жесткий карантин вводят в неблагополучном по COVID-19 регионе Казахстана

Больше для вас

Парки и скверы как места притяжения людей: как исполняется поручение Сагинтаева

8 октября, 17:55

Фото: NUR.KZ

Несколько парков Алматы благоустраивают в рамках программы «Бюджет участия», чтобы сделать их местом притяжения для горожан и вернуть мегаполису негласный статус города-сада, передает NUR.KZ.

Обучение «Дизайнер логотипов с нуля

Узнать больше

skillbox.ru

Ранее аким города Бакытжан Сагинтаев говорил о том, что при благоустройстве парков должно учитываться мнение жителей районов, в результате проекты претерпевали изменения, а сами парки станут максимально удобными и доступными для алматинцев.

Популярные новости

общество

16-летний казахстанец погиб от огнестрельного ранения в Польше

2020-11-03

Так, одним из уникальных проектов руководитель управления зеленой экономики Алматы Наталья Лившинская называет парк «Дружбы». Касательно этого парка было много споров и обсуждений, но в итоге чиновники и жители пришли к компромиссу.

«Когда началась реконструкция парка, состоялись встречи с населением, мы проводили соцопрос населения, чтобы выявить их потребности. По проекту был предусмотрен снос 196 аварийных деревьев, но в итоге их количество удалось сократить до 28. Мы откорректировали проект, убрали две сцены, которые здесь планировалось обустроить, убрали МАФы, в которых, по словам жителей, не было необходимости, переместили детскую площадку с центральной аллеи ближе к реке Есентай», - рассказала Наталья Лившинская.

ЧИТАЙТЕ ТАКЖЕ

В Таразе центр реабилитации и адаптации детей с инвалидностью переехал в новое здание

Фото: NUR.KZ

Теперь в парке появятся современная детская площадка, воркаут-площадка, беседка для шахмат из экоматериала – древесины, а также зона для выгула и дрессировки собак. В парке обустраивается новая автоматизированная система полива, строится резервуар для воды. Будут установлены системы оповещения и видеонаблюдения.

Также в парке модернизирована система освещения – установлены LED-светильники, а на центральной аллее – креативные светильники в виде лепестков цветов. Помимо этого, будут размещаться беседки для отдыха, скамейки, урны. В качестве озеленения высаживаются порядка 300 деревьев.

Отметим, что бюджет, выделенный на этот парк, составил порядка 370 млн тенге. Окончание работ в парке намечено на конец этого года.

Фото: NUR.KZ

Еще одной точкой города, где прошло благоустройство, является сквер западнее парка Ганди. Тут были проведены работы по модернизации освещения, обустройству детской площадки и двух спортивных. Появились уличные тренажеры, а также МАФ в виде яблони, как символ города. Также высажены порядка 100 деревьев и заменен асфальт. Бюджет, заложенный на обустройство сквера, составил 43,7 млн тенге.

ЧИТАЙТЕ ТАКЖЕ

Период подачи заявок на «Бюджет участия» в Алматы продлили до 20 октября

Изменился и сквер Любви, расположенный на пересечении улиц Чайковского и Толе би. Как и в других местах, здесь было заменено освещение, высажены почти 900 многолетних кустарников по предложению местных жителей. Кроме того, разбит цветник площадью в 10 кв.м, а старый МАФ в виде сердца заменен новой архитектурной формой. Всего на этот сквер было выделено порядка 19 млн тенге.

Продемонстрировали журналистам и изменения в парке 28 гвардейцев-панфиловцев. В рамках благоустройства проводятся работы по замене 17 тысяч кв.м покрытия аллей и дорожек. В парке установили 373 современных светильника, так же, как и в других парках, появился резервуар для воды для полива – он скрыт под землей, а сверху высажена газонная трава.

ЧИТАЙТЕ ТАКЖЕ

"Втихаря строят дорогу на Кок-Жайляу": Минэкологии ответило на слухи о вырубке лесов

Фото: NUR.KZ

Удалось сохранить ретро-скамьи, которые лишь прошли небольшую реставрацию, к ним добавились еще 100 современных скамейки со спинками – по просьбам жителей старшего поколения. Сохранились и старинные чугунные заборы, правда, их тоже пришлось реставрировать – снять более 20 слоев покрытия практически до металла и покрасить черной краской.

На сегодня в парке уже выполнено 75% работ, а окончание их планируется на конец октября.

Не менее уникален сквер в микрорайоне Жаз-Канат Турксибского района – там, помимо озеленения и восстановления старых деревьев, построен длинный – 1200 метров – пирс, который пролегает через реку Малая Алматинка и Аэропортовское озеро.

Пирс исполняет сразу две функции – благодаря ему местным жителям и школьникам не придется делать большой круг, чтобы попасть в центр района, как это было раньше. А также это - место для прогулок, откуда открывает прекрасный вид. Также, как и везде, в парке появились воркаут-зоны, спортивные и детские площадки, площадка для паркура и велопарковка.

ОБЩЕСТВО

Установят блокпосты и введут новые ограничения в одном из регионов Казахстана

14:17

Текст статьи:

Парки и скверы как места притяжения людей: как исполняется поручение Сагинтаева

Несколько парков Алматы благоустраивают в рамках программы «Бюджет участия», чтобы сделать их местом притяжения для горожан и вернуть мегаполису негласный статус города-сада, передает NUR.KZ.

агоустройстве парков должно учитываться мнение жителей районов, в результате проекты претерпевали изменения, а сами парки станут максимально удобными и доступными для алматинцев. Так, одним из уникальных проектов руководитель Управления зеленой экономики Алматы Наталья Ливинская называет парк «Дружбы». Касательно этого парка было много споров и обсуждений, но в итоге чиновники и жители пришли к компромиссу. «Когда началась реконструкция парка, состоялись встречи с населением, мы проводили соцопрос населения, чтобы выявить их потребности. По проекту был предусмотрен снос 196 аварийных деревьев, но в итоге их количество удалось сократить до 28. Мы откорректировали проект, убрали две сцены, которые здесь планировалось обустроить, убрали МАФы, в которых, по словам жителей, не было необходимости, переместили детскую площадку с центральной аллеи ближе к реке Есентай», - рассказала Наталья Ливинская.

Теперь в парке появятся современная детская площадка, воркаут-площадка, беседка для шахмат из экоматериала – древесины, а также зона для выгула и дрессировки собак. В парке обустраивается новая автоматизированная система полива, строится резервуар для воды. Будут установлены системы оповещения и видеонаблюдения. Также в парке модернизирована система освещения – установлены LED-светильники, а на центральной аллее – креативные светильники в виде лепестков цветов. Помимо этого, будут размещаться беседки для отдыха, скамейки, урны. В качестве озеленения высаживаются порядка 300 деревьев. Отметим, что бюджет, выделенный на этот парк, оставил порядка 370 млн тенге. Окончание работ в парке намечено на конец этого года.

Еще одной точкой города, где прошло благоустройство, является сквер западнее парка Ганди. Тут были проведены работы по модернизации освещения, обустройству детской площадки и двух спортивных. Появились уличные тренажеры, а также МАФ в виде яблони, как символ города. Также высажены порядка 100 деревьев и заменен асфальт. Бюджет, заложенный на обустройство сквера, составил 43,7 млн тенге.

Изменился и сквер Любви, расположенный на пересечении улиц Чайковского и Толе би. Как и в других местах, здесь было заменено освещение, высажены почти 900 многолетних кустарников по предложению местных жителей. Кроме того, разбит цветник площадью в 10 кв.м, а старый МАФ в виде сердца заменен новой архитектурной формой. Всего на этот сквер было выделено порядка 19 млн тенге. Продемонстрировали журналистам и изменения в парке 28 гвардейцев-панфиловцев. В рамках благоустройства проводятся работы по замене 17 тысяч кв.м покрытия аллей и дорожек. В парке установили 373 современных светильника, так же, как и в других парках, появился резервуар для воды для полива – он скрыт под землей, а сверху высажена газонная трава.

Изменился и сквер Любви, расположенный на пересечении улиц Чайковского и Толе би. Как и в других местах, здесь было заменено освещение, высажены почти 900 многолетних кустарников по предложению местных жителей. Кроме того, разбит цветник площадью в 10 кв.м, а старый МАФ в виде сердца заменен новой архитектурной формой. Всего на этот сквер было выделено порядка 19 млн тенге. Продемонстрировали журналистам и изменения в парке 28 гвардейцев-панфиловцев. В рамках благоустройства проводятся работы по замене 17 тысяч кв.м покрытия аллей и дорожек. В парке установили 373 современных светильника, так же, как и в других парках, появился резервуар для воды для полива – он скрыт под землей, а сверху высажена газонная трава.

8) Заголовок: Скейтпарки, скверы и дворы: центр Алматы продолжают облагораживать (фото)
Ссылка: https://www.nur.kz/1877111-skejtparki-skvery-i-dvory-centr-almaty-prodolzaut-oblagorazivat-foto.html?utm_source=clipboard&utm_medium=article-fragment
Скриншот статьи:

вас

...ъ двоих детей 300 раз ...ечила мужу, пока тот ...падал на работе

...боры президента в США: ...вились первые ...утаты

...убило голову винтом ...ира: сыну депутата ...несли приговор в ...льске

...ение людей из пожара в ...-Султане закинул ...ицейский жетон (видео)

...тский карантин вводит в ...ногополучном по COVID- ...ентине Казахстана

...ше для вас

общество

Скейтпарки, скверы и дворы: центр Алматы продолжают облагораживать (фото)

8 октября, 19:13

Улица Прокофьева теперь стала красивой. Фото: NUR.KZ

В Алматы продолжается работа по благоустройству улиц и дворов, ремонт и реконструкция различных объектов инфраструктуры. Аким Алмалинского района Алматы Беккали Торгаев показал несколько мест, где уже завершены или завершаются работы. Корреспондент NUR.KZ увидел, насколько преобразились улицы и скверы.

Онлайн-курс «Профессия оценщик»
Обучение направлению оценщиков и специалистов продаж ...
Узнать больше
skillbox.ru

Журналистам в ходе пресс-тура было показано несколько объектов, которые подверглись ремонту и реконструкции. Например, была полностью реконструирована улица Прокофьева, вдоль которой теперь есть не только удобный тротуар, но и были построены детские и спортивные площадки, проведено хорошее освещение и установлены скамейки.

«В рамках дорожной карты занятости мы сделали пешеходную зону в 682 метров. Это означает, что жителям этого района не надо далеко уезжать, чтобы спокойно прогуляться по городу.

Раньше по улице были проведен только обычный свет, на высоких фонарях, теперь есть более лучшее освещение. Установили тут детские и спортивные площадки, заодно шахматные столы. Плюс провели работу по озеленению и завершили работу». - рассказал он.

ЧИТАЙТЕ ТАКЖЕ
В Таразе центр реабилитации и адаптации детей с инвалидностью переехал в новое здание

Сквер Прокофьева. Фото: NUR.KZ

Торгаев особо отметил, что реконструкция была проведена только при участии местного бюджета. Он также добавил, что в двух школах района ведется строительство дополнительных блоков, чтобы избежать нехватки учебных мест.

Помимо улиц, за 2020 год были приведены в порядок 192 дворовых территорий. В одном из них работы еще продолжаются, но уже возведены спортивные площадки, где тренируются дети. Приведены в порядок асфальтовое покрытие.

«Довольно значимой частью нашей работы стало приведение в порядок дворовых территорий. Около 70% жителей района волнует именно вопрос благоустройства. Исходя из этого мы занялись ремонтом дворов. Построены детские, спортивные и workout площадки, установлены тренажеры.

В этом году мы отремонтировали 192 двора, в общем число достигло 692. В прошлом году было сделано порядка 200 дворов. На следующий год оставался по проектно-сметной документации 65 дворов». - рассказал аким района.

ЧИТАЙТЕ ТАКЖЕ
Несколько парков благоустроили по программе «Бюджет участия» в Алматы

КАЗАХСТАНСКИ ВОДИТЕЛИ
СМОГУТ ЕЗДИТ БЕЗ ПРАВ

Популярные новости

общество
16-летний казахстанец по... от огнестрельного ранени... Польше
2020-11-03

общество
Установят блокпосты и вв... новые ограничения в одн... из регионов Казахстана
14:17

THEY PLAY YO...
PARI MATCH
ЮВЕНТУС ОФИЦИАЛЬН... БЕТТИНГ-ПАРТНЁР
Y PLAY YOU W...

За 2020 год в Алматинском районе отремонтировано 192 двора. Фото: NUR.KZ

Он отметил, что при работе они ориентировались на потребности местных жителей, они активно участвовали через различные соцсети.

Значительно реконструирован и сквер по улице Гагарина между проспектом Абая и улицей Толе би. Была уложена брусчатка вместо асфальта, восстановлены скамейки и урны, а также возведены туалеты и крытая площадка для занятий боксом.

На месте простого футбольного поля теперь площадка для боксеров. Фото: NUR.KZ

В рамках проекта «Бюджет участия», на пересечении улиц Кожамкулова и Жамбыла был построен скейтпарк.

«Ранее на месте парка тут был пустырь, на котором местные оставляли машины. Мы изучили мнение жителей и поняли, что просто площадки для детей тут будет недостаточно. Решили сделать скейтпарк. Проект помогал делать директор алматинского филиала Федерации скейтбординга Казахстана Андрей Журавлев.

ЧИТАЙТЕ ТАКЖЕ

Люди живут в полуразрушенном поселке без отопления в Карагандинской области (видео)

Площадка полностью оборудована, имеется полное освещение, скамейки, урны и озеленение. Жители сами попросили скейтпарк, и мы его сделали. Рядом есть и workout-площадка, она тут расположена потому что рядом многие любят бегать. Бюджет проекта составил 24 млн тенге», - рассказал чиновник.

Скейтпарк построили по просьбе самих жителей района. Фото: NUR.KZ

Бенкали Торгаев представил и новый ЦОН по вопросам занятости и поддержки предпринимательства на углу улиц Толе би и Ауэзова. В центре работают консультанты бухгалтера, маркетологи, что могут оказать помощь по сдаче налоговой и статистической отчетности, составлением и ведением бизнес-планов и финансированию.

«Здесь у нас в одном месте собраны все организации, что могут помочь начинающим предпринимателям начать свой бизнес: «Атамекен», Qoldau, AlmatyMIRO и другие. Человек пришел – и все рядом, плюс ЦОН. Для предпринимателей, многодетных и малоимущих сделано все максимально удобно», - заметил Торгаев.

ЧИТАЙТЕ ТАКЖЕ

Парк Молодежи и Благоустроенная набережная открылись в Атырау

Новый ЦОН по вопросам занятости и поддержки предпринимательства открылся на Толе би- Ауэзова. Фото: NUR.KZ

Для многодетных матерей в одном из торговых центров города был организован пошивочный цех, где работают женщины выигравшие гранты и закончившие курсы кройки и шитья. Главной идеей цеха стала возможность обучить женщин в трудной жизненной ситуации шитью, чтобы они могли после уже самостоятельно реализовывать свои изделия.

Новый пошивочный цех дает работу многодетным и малоимущим матерям. Фото: NUR.KZ

Новый пошивочный цех дает работу многодетным и малоимущим матерям. Фото: NUR.KZ

Первое время цех шил медицинские маски и было роздано более 3000 штук. Сейчас он перешел на выпуск теплых вещей и одеял.

Последним объектом, что показали журналистам стал сквер имени Мукагали Макатаева, расположенный на углу улиц Макатева и Желтоксан. Он тоже был реконструирован, но тут постарались не портить его различными площадками.

«Мы постарались пойти по облегченному варианту. Поначалу тут хотели поставить и спортивную площадку, но затем было решено сделать более тихий парк, который станет местом притяжения культуры и литературы. Сделали только круглую площадку, где можно провести поэтические вечера. Обновили сам памятник, брусчатку, скамейки и урны», - заключил Торгаев.

ЧИТАЙТЕ ТАКЖЕ

"Халтура": переселенцы заявили, что их новые дома разваливаются в СКО

Сквер М. Макатаева решили не портить спортивной или детской площадкой. Фото: NUR.KZ

Этим летом жители Алматы были возмущены ремонтом некоторых парков и скверов. При этом замене подвергаются еще новые бордюры и свежее асфальтовое покрытие.

Тем временем, журналисты Нурфин посчитали, во сколько может обойтись ремонт дорог в Алматы.

Текст статьи:

Скейтпарки, скверы и дворы: центр Алматы продолжают облагораживать (фото)

В Алматы продолжается работа по благоустройству улиц и дворов, ремонт и реконструкция различных объектов инфраструктуры. Аким Алмалинского района Алматы Беккали Торгаев показал несколько мест, где уже завершены или завершаются работы. Корреспондент NUR.KZ увидел, насколько преобразились улицы и скверы.

Журналистам в ходе пресс-тура было показано несколько объектов, которые подверглись ремонту и реконструкции. Например, была полностью реконструирована улица Прокофьева, вдоль которой теперь есть не только удобный тротуар, но и были построены детские и спортивные площадки, проведено хорошее освещение и установлены скамейки.

«В рамках дорожной карты занятости мы сделали пешеходную зону в 682 метра. Это означает, что жителям этого района не надо далеко уезжать, чтобы спокойно прогуляться по городу. Раньше по улице были проведен только обычный свет, на высоких фонарях, теперь есть более лучшее освещение. Установили тут детские и спортивные площадки, заодно шахматные столы. Плюс провели работу по озеленению и завершили работу», - рассказал он.

Торгаев особо отметил, что реконструкция была проведена только при участии местного бюджета. Он так же добавил, что в двух школах района ведется строительство дополнительных блоков, чтобы избежать нехватки учебных мест.

Помимо улиц, за 2020 год были приведены в порядок 192 дворовых территорий. В одном из них работы еще продолжаются, но уже возведены спортивные площадки, где тренируются дети. Приведены в порядок асфальтовое покрытие.

«Довольно значимой частью нашей работы стало приведение в порядок дворовых территорий. Около 70% жителей района волнует именно вопрос благоустройства. Исходя из этого мы занялись ремонтом дворов. Построены детские, спортивные и workout площадки, установлены тренажеры.

В этом году мы отремонтировали 192 двора, а общее число достигло 698. В прошлом году было сделано порядка 200 дворов. На следующий год остается по проектно-сметной документации 65 дворов», - рассказал аким района.

Он отметил, что при работе они ориентировались на потребности местных жителей, они активно участвовали через различные соцсети. Значительно реконструирован и сквер по улице Гагарина между проспектом Абая и улицей Толе
би. Была уложена брусчатка вместо асфальта, восстановлены скамейки и урны, а также возведены туалеты и крытая площадка для занятий боксом.
В рамках проекта «Бюджет участие», на пересечении улиц Кожамкулова и Жамбыла был построен скейтпарк.
«Ранее на месте парка тут был пустырь, на котором местные оставляли машины. Мы изучили мнение жителей и поняли, что просто площадки для детей тут будет недостаточно. Решили сделать скейтпарк. Проект помогал делать директор алматинского филиала Федерации скейтбординга Казахстана Андрей Журавлев.
Площадка полностью оборудована, имеется полное освещение, скамейки урны и озеленение. Жители сами попросили скейтпарк, и мы его сделали. Рядом есть и workout-площадка, она тут расположена потому что рядом многие любят бегать. Бюджет проекта составил 24 млн тенге», - рассказал чиновник.
Беккали Торгаев представил и новый ЦОН по вопросам занятости и поддержки предпринимательства на углу улиц Толе би и Ауэзова. В центре работают консультанты бухгалтера, маркетологи, что могут оказать помощь по сдаче налоговой и статистической отчетности, составлением и ведением бизнес-планов и финансированию.
«Здесь у нас в одном месте собраны все организации, что могут помочь начинающим предпринимателям начать свой бизнес: «Атамекен», Qolday, AlmatyMFO и другие. Человек пришел – и все рядом, плюс ЦОН. Для предпринимателей, многодетных и малоимущих сделано все максимально удобно», - заметил Торгаев.
Для многодетных матерей в одном из торговых центров города был организован пошивочный цех, где работают женщины выигравшие гранты и закончившие курсы кройки и шитья. Главной идеей цеха стала возможность обучить женщин в трудной жизненной ситуации шитью, чтобы они могли после уже самостоятельно реализовывать свои изделия.
Первое время цех шил медицинские маски и было роздано более 3000 штук. Сейчас он перешел на выпуск теплых вещей и одеял.
Последним объектом, что показали журналистам стал сквер имени Мукагали Макатаева, расположенный на углу улиц Макатева и Желтоксан. Он тоже был реконструирован, но тут постарались не портить его различными площадками.
«Мы постарались пойти по облегченному варианту. Поначалу тут хотели поставить и спортивную площадку, но затем было решено сделать более тихий парк, который станет местом притяжения культуры и литературы. Сделали только круглую площадку, где можно провести поэтические вечера. Обновили сам памятник, брусчатку, скамейки и урны», - заключил Торгаев.
Этим летом жители Алматы были возмущены ремонтом некоторых парков и скверов. При этом замене подвергаются еще новые бордюры и свежее асфальтовое покрытие.
Тем временем, журналисты Нурфин посчитали, во сколько может обойтись ремонт дорог в Алматы.

9) Заголовок: В Алматы лидеров религиозных объединений поздравили с Днем духовного согласия
Ссылка: https://www.nur.kz/1880208-v-almaty-liderov-religioznyh-obedinenij-pozdravili-s-dnem-duhovnogo-soglasia.html?utm_source=clipboard&utm_medium=article-fragment
Скриншот статьи:

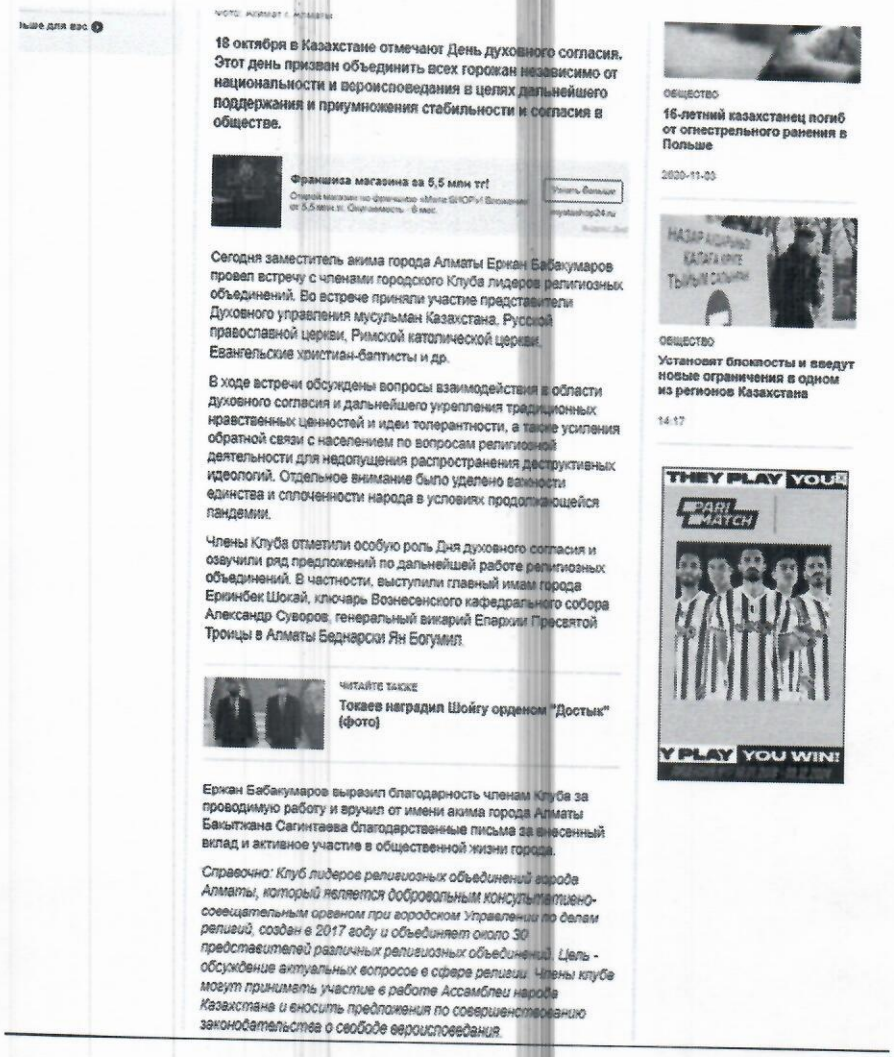

ыше для вас

18 октября в Казахстане отмечают День духовного согласия. Этот день призван объединить всех горожан независимо от национальности и вероисповедания в целях дальнейшего поддержания и приумножения стабильности и согласия в обществе.

Франшиза магазина за 5,5 млн тг!

Сегодня заместитель акима города Алматы Ержан Бабакумаров провел встречу с членами городского Клуба лидеров религиозных объединений. Во встрече приняли участие представители Духовного управления мусульман Казахстана, Русской православной церкви, Римской католической церкви, Евангельские христиан-баптисты и др.

В ходе встречи обсуждены вопросы взаимодействия в области духовного согласия и дальнейшего укрепления традиционных нравственных ценностей и идеи толерантности, а также усиления обратной связи с населением по вопросам религиозной деятельности для недопущения распространения деструктивных идеологий. Отдельное внимание было уделено важности единства и сплоченности народа в условиях продолжающейся пандемии.

Члены Клуба отметили особую роль Дня духовного согласия и озвучили ряд предложений по дальнейшей работе религиозных объединений. В частности, выступили главный имам города Еркинбек Шокай, ключарь Вознесенского кафедрального собора Александр Суворов, генеральный викарий Епархии Пресвятой Троицы в Алматы Беднарски Ян Богумил.

ЧИТАЙТЕ ТАКЖЕ

Токаев наградил Шойгу орденом "Достык" (фото)

Ержан Бабакумаров выразил благодарность членам Клуба за проводимую работу и вручил от имени акима города Алматы Бакытжана Сагинтаева благодарственные письма за внесенный вклад и активное участие в общественной жизни города.

Справочно: Клуб лидеров религиозных объединений города Алматы, который является добровольным консультативно-совещательным органом при городском Управлении по делам религий, создан в 2017 году и объединяет около 30 представителей различных религиозных объединений. Цель - обсуждение актуальных вопросов в сфере религии. Члены клуба могут принимать участие в работе Ассамблеи народа Казахстана и вносить предложения по совершенствованию законодательства о свободе вероисповедания.

общество

16-летний казахстанец погиб от огнестрельного ранения в Польше

2020-11-03

общество

Установят блокпосты и введут новые ограничения в одном из регионов Казахстана

14:17

THEY PLAY YOUR PARI MATCH Y PLAY YOU WIN!

Текст статьи:

В Алматы лидеров религиозных объединений поздравили с Днем духовного согласия

18 октября в Казахстане отмечают День духовного согласия. Этот день призван объединить всех горожан независимо от национальности и вероисповедания в целях дальнейшего поддержания и приумножения стабильности и согласия в обществе.

Сегодня заместитель акима города Алматы Ержан Бабакумаров провел встречу с членами городского Клуба лидеров религиозных объединений. Во встрече приняли участие представители Духовного управления мусульман Казахстана, Русской православной церкви, Римской католической церкви, Евангельские христиан-баптисты и др. В ходе встречи обсуждены вопросы взаимодействия в области духовного согласия и дальнейшего укрепления традиционных нравственных ценностей и идеи толерантности, а также усиления обратной связи с населением по вопросам религиозной деятельности для недопущения распространения деструктивных идеологий. Отдельное внимание было уделено важности единства и сплоченности народа в условиях продолжающейся пандемии. Члены Клуба отметили особую роль Дня духовного согласия и озвучили ряд предложений по дальнейшей работе религиозных объединений. В частности, выступили главный имам города Еркинбек Шокай, ключарь Вознесенского кафедрального собора Александр Суворов, генеральный викарий Епархии Пресвятой Троицы в Алматы Беднарски Ян Богумил.

Ержан Бабакумаров выразил благодарность членам Клуба за проводимую работу и вручил от имени акима города Алматы Бакытжана Сагинтаева благодарственные письма за внесенный вклад и активное участие в общественной жизни города. Справочно: Клуб лидеров религиозных объединений города Алматы, который является добровольным консультативно-совещательным органом при городском Управлении по делам религий, создан в 2017 году и объединяет около 30 представителей различных религиозных объединений. Цель - обсуждение актуальных

вопросов в сфере религии. Члены клуба могут принимать участие в работе Ассамблеи народа Казахстана и вносить предложения по совершенствованию законодательства о свободе вероисповедания.

10) Заголовок: Сагинтаев высказался о переводе ТЭЦ-2 Алматы на газ
Ссылка: https://www.nur.kz/society/1880647-sagintaev-vyskazalsa-o-perevode-tec-2-almaty-na-gaz/?utm_source=clipboard&utm_medium=article-fragment
Скриншот статьи:

Для вас

- Мать двоих детей 300 раз изменила мужу, пока тот пропадал на работе
- Выборы президента в США: появились первые результаты
- Отрубило голову винтом катера: сыну депутата вынесли приговор в Уральске
- Спасение людей из пожара в Нур-Султане заснял полицейский жетон (видео)
- Жесткий карантин вводят в неблагополучном по COVID-19 регионе Казахстана

Больше для вас

общество

Сагинтаев высказался о переводе ТЭЦ-2 Алматы на газ

21 октября, 9:14

ТЭЦ-2 Алматы. Фото: instagram.com/sagintayev.b

Градоначальник южной столицы Бакытжан Сагинтаев высказался о газификации Алматинской ТЭЦ-2, передает NUR.KZ со ссылкой на официальный Instagram-аккаунт акима Алматы Бакытжана Сагинтаева.

Обучение «Дизайнер логотипов с нуля»
Обучение графическому дизайну и создание графики для бизнеса! Скидка на курс 40%
Узнать больше
skillbox.ru

"Принято долгожданное решение о газификации Алматинской ТЭЦ-2. В результате реконструкции существующих котлоагрегатов будет исключено загрязнение окружающей среды оксидом серы и золой. До минимума снизится содержание оксидов азота и углекислого газа в выбросах. Завершить проект планируется до конца 2025 года", - написал аким в своем посте.

sagintayev.b
Открыть профиль

Еще больше в instagram

2,180 отметок "Нравится"
sagintayev.b

21.10.2020
Келтен күткен Алматыдағы ЖЭО-2-ні газдандыру туралы шешім қабылданды. Қолданыстағы қазандық агрегаттарын қайта құру арқылы қоршаған ортаға күйінді тотығы мен қатты бөлшектің әсері барынша азаяды. Ауаға бөлінетін азот тотығы мен көмірқышқыл газының мөлшері де едәуір азаяды. Жұмыс бойынша жоба 2025 жылдың соңына дейін аяқталады.

Принято долгожданное решение о газификации Алматинской ТЭЦ-2. В результате реконструкции существующих котлоагрегатов будет исключено загрязнение окружающей среды оксидом серы и золой. До минимума снизится содержание оксидов азота и углекислого газа в выбросах. Завершить проект планируется до конца 2025 года.
посмотреть 236 комментариев

Добавьте комментарий...

Напомним, накануне правительство приняло проект перехода ТЭЦ-2 в южной столице на газовое топливо - об этом стало известно на онлайн-заседании кабмина. Изначально рассматривались 4 варианта модернизации тепловой электростанции. В итоге был одобрен перевод ТЭЦ-2 на газ путем реконструкции действующих энергетических котлоагрегатов.

Ранее сообщалось, что на газовое топливо будут переведены все теплоэлектроцентрали южной столицы.

КАЗАХСТАНСКИЕ ВОДИТЕЛИ
СМОГУТ ЕЗДИТЬ БЕЗ ПРАВ

Популярные новости

общество
16-летний казахстанец погиб от огнестрельного ранения в Польше
2020-11-03

общество
Установят блокпосты и введут новые ограничения в одном из регионов Казахстана
14:17

Qredit.kz
Без справок и поручителей
Одобрение за 10 минут
Нужно только удостоверение личности
Получить деньги

Текст статьи:

Сагинтаев высказался о переводе ТЭЦ-2 Алматы на газ

Градоначальник южной столицы Бакытжан Сагинтаев высказался о газификации Алматинской ТЭЦ-2, передает NUR.KZ со ссылкой на официальный Instagram-аккаунт акима Алматы Бакытжана Сагинтаева.

"Принято долгожданное решение о газификации Алматинской ТЭЦ-2. В результате реконструкции существующих котлоагрегатов будет исключено загрязнение окружающей среды оксидом серы и золой. До минимума снизится содержание оксидов азота и углекислого газа в выбросах. Завершить проект планируется до конца 2025 года", - написал аким в своем посте.

Напомним, накануне правительство приняло проект перехода ТЭЦ-2 в южной столице на газовое топливо - об этом стало известно на онлайн-заседании кабмина. Изначально рассматривались 4 варианта модернизации тепловой электростанции. В итоге был одобрен перевод ТЭЦ-2 на газ путем реконструкции действующих энергетических котлоагрегатов. Ранее сообщалось, что на газовое топливо будут переведены все теплоэлектроцентрали южной столицы.

11) Заголовок: Архитектор Нурлан Камитов: Мы рискуем остаться далеко позади планеты

Ссылка: https://www.nur.kz/kaleidoscope/1881011-arhitektor-nurlan-kamitov-my-riskuem-ostatsa-daleko-pozadi-planety/?utm_source=clipboard&utm_medium=article-fragment

Скриншот статьи:

Для вас

- Мать двоих детей 300 раз изменила мужу, пока тот пропадал на работе
- Выборы президента в США: появились первые результаты
- Отрубило голову клеткой катера: сына депутата вынесли приговор в Уральске
- Спасение людей из пожара в Нур-Султане заснял полицейский летун (видео)
- Жесткий карантин введут в неблагополучном по COVID-19 регионе Казахстана

Больше для вас

Калейдоскоп

Архитектор Нурлан Камитов: Мы рискуем остаться далеко позади планеты

24 октября, 10:26

Известный архитектор, основатель INK Architects Нурлан Камитов, высказал свое мнение по поводу переноса старого здания алматинского аэропорта, передает NUR.KZ.

Франшиза магазина за 6,5 млн тг!

Узнать больше

Нурлан Камитов поддерживает строительство нового здания, разъяснив свою позицию тем, что старый корпус занимает значительные территории при малой мощности эксплуатационных возможностей. Это затрудняет выстраивание логистических связей для обеспечения должного уровня обслуживания современного пассажиропотока.

«Старое здание аэропорта построено в 1935-1936 годах и представляло собой архитектуру сталинского ампира. Потом в него были внесены изменения в традициях советской архитектуры, в таком виде мы его и знаем сейчас. Функционально здание давно перестало отвечать требованиям времени. На данный момент, объект не претендует на большую ценность по многим факторам. Во всяком случае, эксклюзивными особенностями, является, не обладает.

Не является он и градообразующим узлом города, и только ностальгия по прошлому советскому опыту жизни и культуры еще держит его в нашей памяти. Возможно, и в интерьерах здания есть своя особая эра времени, есть мотивы, цвет архитектора, которое мы уважаем.

читайте также

Токаев: Национальные и государственные суммы тратиться не будут

Например, Катанова. Но при всем этом здание обеспечивает рост экономического потенциала столь важного для города объекта. В данной ситуации его, естественно, надо снести, это позволит наконец, должным образом использовать потенциал туристических и экономических возможностей города в целом», - говорит архитектор.

В то же время Нурлан Камитов считает, что если остро встает понятие «история города» в виде архитектурных объектов, то тогда надо переносить объект или использовать в новом терминале элементы его внутреннего и фасадного убранства.

По мнению архитектора, новый терминал на месте старого здания увеличит объем предоставляемых услуг, позволит расширить пространство для залов ожидания, в случае увеличения международных и внутренних рейсов.

читайте также

Токаев: Не время для торжеств по поводу 30-летия Независимости

«Сейчас, как мы знаем, наблюдаются большие скопления людей во всех помещениях в часы вылета и прилета международных рейсов. В перспективе Алматы может принимать гораздо больше самолетов международных перевозок. Можно увеличить транзитные перевозки и создать условия для настоящего развития туризма, который все еще только в стадии становления.

Новый терминал аэропорта должен учитывать не только постоянный рост и динамику передвижений современника, на сегодня важный фактор – технологическое оснащение столь важных объектов города. Эра технологий диктует нам свои условия, и мы должны в него вписаться. Это настоятельное требование нашего времени, иначе мы рискуем остаться далеко позади планеты всей...», - резюмировал Нурлан Камитов.

Популярные новости

общество

16-летний казахстанец погиб от огнестрельного ранения в Польше

2025-11-05

общество

Установят блокпосты и введут новые ограничения в одном из регионов Казахстана

14:07

PLAY YOU WIN
PARI MATCH
ЮВЕНТУС ОФИЦИАЛЬНЫЙ БЕТТИНГ-ПАРТНЁР
PLAY YOU WIN

Текст статьи:

Архитектор Нурлан Камитов: Мы рискуем остаться далеко позади планеты

Известный архитектор, основатель INK Architects Нурлан Камитов, высказал свое мнение по поводу переноса старого здания алматинского аэропорта, передает NUR.KZ.

Нурлан Камитов поддерживает строительство нового здания, разъясняя свою позицию тем, что старый корпус отнимает значительные территории при малой мощности эксплуатационных возможностей. Это затрудняет выстраивание логистических связей для обеспечения должного уровня обслуживания современного пассажиропотока. «Старое здание аэропорта построено в 1935-1936 годах и представляло собой архитектуру сталинского ампира. Потом в него были внесены изменения в традициях среднеазиатской архитектуры, в таком виде мы его и знаем сейчас. Функционально здание давно перестало отвечать требованиям времени. На данный момент, объект не претендует на большую ценность по многим факторам. Во всяком случае, эксклюзивными особенностями, кажется, не обладает. Не является он и градообразующим узлом города. И только ностальгия по прошлому советскому опыту жизни и культуры еще держит его в нашей памяти. Возможно, и в интерьерах здания есть своя особая аура времени, есть наконец, имя архитектора, которое мы уважаем.

Например, Капанова. Но при всем этом здание сдерживает рост экономического потенциала столь важного для города объекта. В данной ситуации его, естественно, надо сносить, это позволит наконец, должным образом использовать потенциал туристических и экономических возможностей города в целом», - говорит архитектор. В то же время Нурлан Камитов считает, что если остро встает понятие «история города» в виде архитектурных объектов, то тогда надо переносить объект или использовать в новом терминале элементы его внутреннего и фасадного убранства. По мнению архитектора, новый терминал на месте старого здания увеличит объем предоставляемых услуг, позволит расширить пространство для залов ожиданий, в случае увеличения международных и внутренних рейсов.

«Сейчас, как мы знаем, наблюдаются большие скопления людей во всех помещениях в часы вылета и прилета международных рейсов. В перспективе Алматы может принимать гораздо больше самолетов международных перевозок. Можно увеличить транзитные перевозки и создать условия для настоящего развития туризма, который все еще только на стадии становления. Новый терминал аэропорта должен учитывать не только постоянный рост и динамику передвижений современника, на сегодня важный фактор - технологическое оснащение столь важных объектов города. Эра технологий диктует нам свои условия, и мы должны в него вписаться. Это непременное требование нашего времени, иначе мы рискуем остаться далеко позади планеты всей...», - резюмировал Нурлан Камитов.

12) Заголовок: В Алматы рассмотрели результаты работы мониторинговых групп и применения санкций к нарушителям

Ссылка: https://www.nur.kz/society/1881797-v-almaty-rassmotreli-rezultaty-raboty-monitoringovyh-grupp-i-primenenia-sankcij-k-narusitelam/?utm_source=clipboard&utm_medium=article-fragment

Скриншот статьи:

В рамках исполнения поручения акима города Алматы Бакытжана Сагинтаева заместитель акима Ержан Бабакумаров провел рабочее совещание по усилению работы мониторинговых групп по контролю над соблюдением на территории мегаполиса ограничительных мер. Подведены итоги текущей работы и рассмотрен новый алгоритм работы мобильных мониторинговых групп.

Франшиза магазина за 5,5 млн тг!

Отличный магазин по франшизе «Мир ОчкОв»! Вложения от 5,5 млн тг. Окупаемость - 8 мес.

Узнать больше

myalashop24.ru

Главная цель — обеспечить строгое соблюдение санитарно-эпидемиологических требований для недопущения дальнейшего распространения коронавирусной инфекции. В этой связи все 26 мобильных мониторинговых групп по выявляемому факту нарушения санитарно-эпидемиологических мер будут оперативно передавать соответствующие материалы (фото-, видеофиксацию, рапорт и др.) в территориальные медорганизации, далее в Департамент контроля качества и безопасности товаров и услуг г. Алматы.

В случае выявления фактов систематического (2-3 раза) и злостного нарушения ограничительных мер и санитарных правил материалы будут переданы территориальным прокурорам для последующего привлечения правонарушителей по ч.3 ст.462 КоАП и возбуждения дела для передачи в суд. Согласно законодательству, предусмотрена ответственность нарушителей вплоть до приостановления деятельности организации.

Следует отметить, что на всех стадиях производства по делу будет обеспечено строгое соблюдение прав граждан и юридических лиц (ст.ст.744, 746 и 747 КоАП). При этом должностные лица должны иметь при себе нормативно правовой акт на бумажном носителе или в электронном формате (на планшете) для возможности разъяснить суть допущенного правонарушения.

ЧИТАЙТЕ ТАКЖЕ

Стало известно, как будут учиться казахстанские школьники со второй четверти

***

В Алматы ежедневно проводятся проверки организаций, объектов по выполнению противоэпидемических мероприятий на местах. В этих целях при районных акиматах функционируют 26 мониторинговых групп.

Выявлены объекты, на деятельность которых введен временный запрет (ночные клубы, караоке и др.), а также проведение торжественных, семейных мероприятий (свадеб, юбилеев, банкетов) с массовым скоплением людей. В период с 8 октября т.г. мониторинговыми группами охвачено 1972 объекта, из них в 493 объектах выявлены нарушения карантинного, в т.ч. масочного режима. В отношении физических лиц по ч.1 ст. 425 КоАП РК составлено 128 протоколов об административном правонарушении.

Согласно алгоритму, на сегодняшний день районными управлениями полиции Департамента полиции г. Алматы направлено 140 материалов по факту выявления мобильными группами нарушений ограничительных мер по г. Алматы в территориальные объекты здравоохранения. 57 экстренных извещений поступило от медорганизаций в санитарно-эпидемиологическую службу. Работа в данном направлении продолжается.

ЧИТАЙТЕ ТАКЖЕ

Токаев поручил совместить жесткие меры по усилению карантина с интересами бизнеса

***

Акимат Алматы убедительно просит субъектов предпринимательства вне зависимости от формы собственности, а также жителей и гостей мегаполиса не нарушать меры санитарно-эпидемиологической безопасности. В частности, строго соблюдать масочный режим, социальную дистанцию в 1,5-2 метра, воздержаться от посещения мест массового скопления людей и заведений, чья деятельность находится под запретом ввиду высокого риска заражения COVID-19.

Население группы риска — пожилые люди старше 65 лет, лица с тяжелыми хроническими заболеваниями любого возраста, страдающие заболеваниями дыхательных путей, аутоиммунными, сердечно-сосудистыми и онкологическими заболеваниями, сахарным диабетом — должны оставаться дома. Крайне опасно посещение мест скопления людей, в т.ч. свадебных мероприятий, похорон, поминок, митингов и т.д.

Всем горожанам рекомендуется соблюдать правила личной гигиены:

ЧИТАЙТЕ ТАКЖЕ

Двоих главврачей уволили из-за заражения COVID-19 их подчиненных в СКО

- избегать физических контактов, включая объятия и рукопожатия; часто мыть руки с мылом; вне дома использовать одноразовые салфетки для защиты соприкосновения рук с поверхностями; проветривать помещения; при кашле и чихании всегда делать это в локоть или закрывать нос и рот одноразовой салфеткой;

- перед выходом из дома надеть медицинскую маску, а также верхнюю одежду с длинными рукавами;

- при возвращении домой необходимо осторожно снять маску и перчатки и герметично закрыть в пакет, выбросить их. Сразу помыть руки или продезинфицировать. Сумку, ключи, кошелек, телефон, подошву обуви и т. д. протереть тряпкой, смоченной дезинфицирующим средством. Также необходимо промыть лапы питомца, которого выгуливали.

общество

16-летний казахстанец погиб от огнестрельного ранения в Польше

2020-11-03

общество

Установят блокпосты и введ новые ограничения в одном из регионов Казахстана

14:17

Во время посещения продовольственных и непродовольственных магазинов, аптек важно:

- убедиться, что в магазине или аптеке присутствует небольшое количество людей. В случае скопления следует остаться на улице и подождать, когда часть покупателей выйдет на улицу;

- соблюдать разметку для социальной дистанции, держаться от людей на расстоянии 1,5-2 метров, особенно если у присутствующих кашель, насморк и болезненный вид;

- стараться не трогать товар без необходимости, прикасаться только к тому, который выбрали для покупки;

- покупать продукты в герметичных упаковках и обертках;

- по возможности расплачиваться платежными картами. В случае если трогаете деньги или другие предметы, обрабатывайте руки спиртосодержащим средством или антисептиком для рук.

читайте также
Кинотеатры вновь начнут работать в Казахстане

Жителям также рекомендуется строго соблюдать меры безопасности в общественном транспорте:

- отправляясь в путь на общественном транспорте, обработать руки дезинфицирующим средством;

- добравшись до конечной точки поездки, немедленно вымыть руки с мылом;

- если кто-то начнет кашлять или чихать, прикрыть рот и нос чистым носовым платком или салфеткой. В случае отсутствия таких предметов защищать лицо с помощью внутренней стороны локтя, а не ладонями;

- избегать тесного контакта с человеком, который кашляет или чихает. В случае переполненного транспорта лучше дождаться следующего;

- не разговаривать с пассажирами в общественном транспорте. Стараться держаться от них на максимально возможной дистанции;

- при возможности открыть окна в транспорте;

читайте также
Ножи и заточки нашли у заключенных при обыске в колонии Актобе

- на протяжении всего времени поездки не прикасаться руками к лицу (рту, носу, глазам).

Родителям рекомендуется усилить контроль за соблюдением детьми санитарно-эпидемиологических требований, в особенности на детских площадках. Рекомендуется объяснить ребенку текущую ситуацию и на доступном для него языке рассказать, как уберечься от заражения: соблюдать гигиену рук, держаться на безопасном расстоянии в общественных местах, на улице, носить маску, не прикасаться руками к лицу.

По имеющимся вопросам профилактики коронавирусной инфекции обращаться по телефону 1406 или 8 (727) 3000 505.

Субъектам бизнеса, в особенности торгово-развлекательным центрам, торговым домам, непродовольственным магазинам, необходимо обеспечить полное исполнение всех требований, установленных Постановлением главного государственного санитарного врача города:

читайте также
Карантинные меры ужесточили в Алматы

- ответственному лицу перед началом работы (смены) проводить ежедневную термометрию персонала с регистрацией на бумажном или электронном носителях, с использованием бесконтактных термометров (тепловизоров);

- исключить допуск к работе сотрудников с любыми признаками респираторной инфекции (повышение температуры, кашель, боли в горле, затруднение дыхания), в случае выявления или появления симптомов необходимо вызвать бригаду скорой медицинской помощи;

- обеспечить персонал запасом одноразовых медицинских масок (исходя из продолжительности рабочей смены и смены масок не реже 1 раза в 3 часа), а также одноразовыми перчатками (подлежащими замене не реже 2 раз в смену и при нарушении целостности), кожными антисептиками для обработки рук;

- на видных и доступных местах в торговых залах, кассовой зоне, при входе в объект предусмотреть установку санитайзеров для дезинфекции рук, разместить памятки по профилактике коронавирусной инфекции;

читайте также
Карантин ужесточают в Нур-Султане

- для проведения термометрии посетителей торгового объекта площадью более 20 000 кв. м установить на главном входе стационарный тепловизор, на торговых объектах площадью менее 20 000 кв. м использовать бесконтактные термометры (тепловизоры);

- в бутиках торговых объектов обеспечить ограничение числа посетителей из расчета 1 человек на 4 кв. м площади;

- допуск в торговые залы осуществлять при наличии социальной разметки. Требовать у посетителей наличие масок, максимально минимизировать контакт сотрудников с посетителями. В кассовой зоне исключить скопление посетителей и обеспечить соблюдение социального разрыва не менее 2 метров путем нанесения социальной разметки;

- провести ревизию (очистка, мойка, дезинфекция, замена фильтров и др.) систем вентиляции и кондиционирования воздушной среды для обеспечения оптимальных условий температуры и влажности воздуха. Обеспечить проветривание помещений, не оборудованных приточно вытяжной-системой вентиляции, не менее 15 минут 2-3 раза в день;

читайте также
Комиссия Министерства обороны провела заседание по противодействию коррупции

- для проведения дезинфекции помещений применять дезинфицирующие средства, зарегистрированные в установленном порядке и разрешенные к применению, в инструкциях по применению которых указаны режимы обеззараживания объектов при вирусных инфекциях;

- ежедневную влажную уборку помещений проводить с применением моющих и дезинфицирующих средств со следующей кратностью: - полы торговых залов, торговые прилавки – 3 раза в день; - движущихся перил эскалаторов, дверные ручки, кассовые аппараты, банковский терминал – каждый час; - общественные санитарные узлы (пол, санитарно-техническое оборудование, в том числе вентили кранов, спуск бачков унитаза), движущиеся перила эскалаторов, кнопки лифтов – через каждые 3 часа;

- по окончании рабочей смены (или не реже чем через 6 часов) проводить влажную уборку помещений с применением дезинфицирующих средств путем протирания дезинфицирующими салфетками (или растворами дезинфицирующих средств) ручек дверей, движущихся перил эскалаторов, поручней, столов, спинок стульев (подлокотников кресел), санитарно-технического оборудования. Уборочный инвентарь (ведра, щетки, тряпки) после использования хорошо мыть и хранить в специально выделенных местах;

- на каждом объекте обеспечить неснижаемый запас дезинфицирующих средств, исходя из расчетной потребности, ветоши, уборочного инвентаря;

- дезинфицирующие средства хранить в упаковках изготовителя, плотно закрытыми в специально отведенном сухом, прохладном и затемненном месте, недоступном для детей. Меры предосторожности при проведении дезинфекционных мероприятий и первой помощи при случайном отравлении изложены для каждого конкретного дезинфицирующего средства в инструкциях по их применению;

- техническому персоналу (уборщицы) текущую влажную уборку с применением дезинфицирующих средств необходимо проводить с использованием средств индивидуальной защиты: халат, перчатки, медицинская маска. К работе с дезинфицирующими средствами допускаются совершеннолетние лица, не имеющие противопоказаний по состоянию здоровья;

- дезинфекцию прилегающей территории проводить не менее 1 раза в сутки;

- ответственность за организацию и осуществление мероприятий по профилактике коронавирусной инфекции COVID-19 несет администрация торгового объекта.

Текст статьи:

В Алматы рассмотрели результаты работы мониторинговых групп и применения санкций к нарушителям

В рамках исполнения поручения акима города Алматы Бакытжана Сагинтаева заместитель акима Ержан Бабакумаров провел рабочее совещание по усилению работы мониторинговых групп по контролю над соблюдением на территории мегаполиса ограничительных мер. Подведены итоги текущей работы и рассмотрен новый алгоритм работы мобильных мониторинговых групп.
Главная цель — обеспечить строгое соблюдение санитарно-эпидемиологических требований для недопущения дальнейшего распространения коронавирусной инфекции. В этой связи все 26 мобильных мониторинговых групп по выявляемому факту нарушения санитарно-эпидемиологических мер будут оперативно передавать соответствующие материалы (фото-, видеофиксацию, рапорт и др.) в территориальные медорганизации, далее в Департамент контроля качества и безопасности товаров и услуг г. Алматы.
В случае выявления фактов систематического (2-3 раза) и злостного нарушения ограничительных мер и санитарных правил материалы будут переданы территориальным прокурорам для последующего привлечения правонарушителей по ч.3 ст.462 КоАП и возбуждения дела для передачи в суд. Согласно законодательству, предусмотрена ответственность нарушителей вплоть до приостановления деятельности организации.
Следует отметить, что на всех стадиях производства по делу будет обеспечено строгое соблюдение прав граждан и юридических лиц (ст.ст.744, 746 и 747 КоАП). При этом должностные лица должны иметь при себе нормативно правовой акт на бумажном носителе или в электронном формате (на планшете) для возможности разъяснить суть допущенного правонарушения.
В Алматы ежедневно проводятся проверки организаций, объектов по выполнению противоэпидемических мероприятий на местах. В этих целях при районных акиматах функционируют 26 мониторинговых групп. Выявлены объекты, на деятельность которых введен временный запрет (ночные клубы, караоке и др.), а также проведение торжественных, семейных мероприятий (свадеб, юбилеев, банкетов) с массовым скоплением людей. В период с 8 октября

т.г. мониторинговыми группами охвачено 1972 объекта, из них в 493 объектах выявлены нарушения карантинного, в т.ч. масочного режима. В отношении физических лиц по ч.1 ст. 425 КоАП РК составлено 128 протоколов об административном правонарушении.
Согласно алгоритму, на сегодняшний день районными управлениями полиции Департамента полиции г. Алматы направлено 140 материалов по факту выявления мобильными группами нарушений ограничительных мер по г. Алматы в территориальные объекты здравоохранения. 57 экстренных извещений поступило от медорганизаций в санитарно-эпидемиологическую службу. Работа в данном направлении продолжается.
Акимат Алматы убедительно просит субъектов предпринимательства вне зависимости от формы собственности, а также жителей и гостей мегаполиса не нарушать меры санитарно-эпидемиологической безопасности. В частности, строго соблюдать масочный режим, социальную
дистанцию в 1,5-2 метра, воздержаться от посещения мест массового скопления людей и заведений, чья деятельность находится под запретом ввиду высокого риска заражения COVID-19.
Население группы риска – пожилые люди старше 65 лет, лица с тяжелыми хроническими заболеваниями любого возраста, страдающие заболеваниями дыхательных путей, аутоиммунными, сердечно-сосудистыми и онкологическими заболеваниями, сахарным диабетом – должны оставаться дома. Крайне опасно посещение мест скопления людей, в т.ч. свадебных мероприятий, похорон, поминок, митингов и т.д.
Всем горожанам рекомендуется соблюдать правила личной гигиены:
- избегать физических контактов, включая объятия и рукопожатия; часто мыть руки с мылом; вне дома использовать одноразовые салфетки для защиты соприкосновения рук с поверхностями;
проветривать помещения; при кашле и чихании всегда делать это в локоть или закрывать нос и рот одноразовой салфеткой;
- перед выходом из дома надеть медицинскую маску, а также верхнюю одежду с длинными рукавами;
- при возвращении домой необходимо осторожно снять маску и перчатки и герметично закрыть в пакет, выбросить их. Сразу помыть руки или продезинфицировать. Сумку, ключи, кошелек, телефон, подошву обуви и т. д. протереть тряпкой, смоченной дезинфицирующим средством. Также необходимо промыть лапы питомца, которого выгуливали.

Во время посещения продовольственных и непродовольственных магазинов, аптек важно:
- убедиться, что в магазине или аптеке присутствует небольшое количество людей. В случае скопления следует остаться на улице и подождать, когда часть покупателей выйдет на улицу;
- соблюдать разметку для социальной дистанции, держаться от людей на расстоянии 1,5-2 метров, особенно если у присутствующих кашель, насморк и болезненный вид;
- стараться не трогать товар без необходимости, прикасаться только к тому, который выбрали для покупки;
- покупать продукты в герметичных упаковках и обертках;
- по возможности расплачиваться платежными картами. В случае если трогаете деньги или другие предметы, обрабатывайте руки спиртосодержащим средством или антисептиком для рук.

Жителям также рекомендуется строго соблюдать меры безопасности в общественном транспорте:
- отправляясь в путь на общественном транспорте, обработать руки дезинфицирующим средством;
- добравшись до конечной точки поездки, немедленно вымыть руки с мылом;
- если кто-то начнет кашлять или чихать, прикрыть рот и нос чистым носовым платком или салфеткой. В случае отсутствия таких предметов защищать лицо с помощью внутренней стороны локтя, а не ладонями;
- избегать тесного контакта с человеком, который кашляет или чихает. В случае переполненного транспорта лучше дождаться следующего;
- не разговаривать с пассажирами в общественном транспорте. Стараться держаться от них на максимально возможной дистанции;
- при возможности открыть окна в транспорте;
- на протяжении всего времени поездки не прикасаться руками к лицу (рту, носу, глазам).

Родителям рекомендуется усилить контроль за соблюдением детьми санитарно-эпидемиологических требований, в особенности на детских площадках. Рекомендуется объяснить ребенку текущую ситуацию и на доступном для него языке рассказать, как уберечься от заражения: соблюдать гигиену рук, держаться на безопасном расстоянии в общественных местах, на улице, носить маску, не прикасаться руками к лицу.

По имеющимся вопросам профилактики коронавирусной инфекции обращаться по телефону 1406 или 8 (727) 3000 505.

Субъектам бизнеса, в особенности торгово-развлекательным центрам, торговым домам, непродовольственным магазинам, необходимо обеспечить полное исполнение всех требований, установленных Постановлением главного государственного санитарного врача города:

- ответственному лицу перед началом работы (смены) проводить ежедневную термометрию персонала с регистрацией на бумажном или электронном носителях, с использованием бесконтактных термометров (тепловизоров);
- исключить допуск к работе сотрудников с любыми признаками респираторной инфекции (повышение температуры, кашель, боли в горле, затруднение дыхания), в случае выявления или появления симптомов необходимо вызвать бригаду скорой медицинской помощи;
- обеспечить персонал запасом одноразовых медицинских масок (исходя из продолжительности рабочей смены и смены масок не реже 1 раза в 3 часа), а также одноразовыми перчатками (подлежащими замене не реже 2 раз в смену и при нарушении целостности), кожными антисептиками для обработки рук;
- на видных и доступных местах в торговых залах, кассовой зоне, при входе в объект предусмотреть установку санитайзеров для дезинфекции рук, разместить памятки по профилактике коронавирусной инфекции;
- для проведения термометрии посетителей торгового объекта площадью более 20 000 кв. м установить на главном входе стационарный тепловизор, на торговых объектах площадью менее 20 000 кв. м использовать бесконтактные термометры (тепловизоры);
- в бутиках торговых объектов обеспечить ограничение числа посетителей из расчета 1 человек на 4 кв. м площади;
- допуск в торговые залы осуществлять при наличии социальной разметки. Требовать у посетителей наличие масок, максимально минимизировать контакт сотрудников с посетителями. В кассовой зоне исключить скопление посетителей и обеспечить соблюдение социального разрыва не менее 2 метров путем нанесения социальной разметки;
- провести ревизию (очистка, мойка, дезинфекция, замена фильтров и др.) систем вентиляции и кондиционирования воздушной среды для обеспечения оптимальных условий температуры и влажности воздуха. Обеспечить проветривание помещений, не оборудованных приточно вытяжной системой вентиляции, не менее 15 минут 2-3 раза в день;
- для проведения дезинфекции помещений применять дезинфицирующие средства, зарегистрированные в установленном порядке и разрешенные к применению, в инструкциях по применению которых указаны режимы обеззараживания объектов при вирусных инфекциях;
- ежедневную влажную уборку помещений проводить с применением моющих и дезинфицирующих средств со следующей кратностью: - полы торговых залов, торговые прилавки
– 3 раза в день; - движущихся перил эскалаторов, дверные ручки, кассовые аппараты, банковский терминал – каждый час; - общественные санитарные узлы (пол, санитарно-техническое оборудование, в том числе вентили кранов, спуск бачков унитаза), движущиеся перила эскалаторов, кнопки лифтов – через каждые 3 часа;
- по окончании рабочей смены (или не реже чем через 6 часов) проводить влажную уборку помещений с применением дезинфицирующих средств путем протирания дезинфицирующими салфетками (или растворами дезинфицирующих средств) ручек дверей, движущихся перил эскалаторов, поручней, столов, спинок стульев (подлокотников кресел), санитарно-технического оборудования. Уборочный инвентарь (ведра, щетки, тряпки) после использования хорошо мыть и хранить в специально выделенных местах;
- на каждом объекте обеспечить неснижаемый запас дезинфицирующих средств, исходя из расчетной потребности, ветоши, уборочного инвентаря;
- дезинфицирующие средства хранить в упаковках изготовителя, плотно закрытыми в специально
отведенном сухом, прохладном и затемненном месте, недоступном для детей. Меры предосторожности при проведении дезинфекционных мероприятий и первой помощи при случайном отравлении изложены для каждого конкретного дезинфицирующего средства в

Инструкциях по их применению;
- техническому персоналу (уборщицы) текущую влажную уборку с применением дезинфицирующих средств необходимо проводить с использованием средств индивидуальной защиты: халат, перчатки, медицинская маска. К работе с дезинфицирующими средствами допускаются совершеннолетние лица, не имеющие противопоказаний по состоянию здоровья;
- дезинфекцию прилегающей территории проводить не менее 1 раза в сутки;
- ответственность за организацию и осуществление мероприятий по профилактике коронавирусной инфекции COVID-19 несет администрация торгового объекта.

13) Заголовок: Новые общественные пространства создаются в Алматы на месте пустырей
Ссылка: https://www.nur.kz/politics/1881854-novye-obsestvennye-prostranstva-sozdautsa-v-almaty-na-meste-pustyrej/?utm_source=clipboard&utm_medium=article-fragment
Скриншот статьи:

ПОЛИТИКА И ЭКОНОМИКА

Новые общественные пространства создаются в Алматы на месте пустырей

28 октября, 16:17

Для вас
- Мать двоих детей 300 раз изменила мужу, пока тот пропадал на работе
- Выборы президента в США: появились первые результаты
- Отрубило голову винты катера: сыну депутата вынесли приговор в Уральске
- Спасение людей из пожара в Нур-Султане заняло полицейский жетон (видео)
- Жесткий карантин вводят в неблагополучном по COVID-19 регионе Казахстана

Больше для вас

Фото: Акимат г. Алматы

Аким Алматы Бакытжан Сагинтаев во время рабочего объезда Алатауского района ознакомился с ходом благоустройства общественных пространств и решением инфраструктурных вопросов.

Франшиза магазина за 5,5 млн тг!

Сагинтаев посетил ряд общественных пространств, созданных на месте заброшенных пустырей. В рамках «Дорожной карты занятости» построены и отремонтированы скверы в микрорайонах «Аксулан», «Шапагат», «Карасу», а также воркаут-площадка по ул. Монке би.

«Спортивные и детские зоны уже полны ребятней, а по аллеям неспешно прогуливаются аксакалы. Сложно поверить, что здесь посреди жилых массивов были безжизненные территории. В разговоре с местными жителями высказал пожелание беречь новые общественные пространства, чтобы они дольше служили», - написал в своем аккаунте в Instagram Бакытжан Сагинтаев.

Фото: Акимат г. Алматы

Аким города также ознакомился с ходом благоустройства соснового бора, заложенного в начале года силами общественников и экоактивистов на площади 78 га. В рамках «ДКЗ» здесь ведется благоустройство, предусмотрена система полива. В целом площадь озеленения Алатауского района будет увеличена практически в 2 раза, количество зеленых насаждений достигнет 355 тысяч, из которых 176 тысяч будут высажены в текущем году в рамках программы Jasyl Almaty.

ЧИТАЙТЕ ТАКЖЕ
Деревья вырубят и пересадят на проспекте Абая в Алматы

Фото: Акимат г. Алматы

Кроме того, Сагинтаев осмотрел участки строительства и ремонта дорог, а также ознакомился с ходом работ по строительству инженерных сетей и системы наружного освещения в микрорайонах «Ulytau» и «Отау».

КАЗАХСТАНСКИЕ ВОДИТЕЛИ
СМОГУТ ЕЗДИТЬ БЕЗ ПРАВ

Популярные новости

общество
16-летний казахстанец погиб от огнестрельного ранения в Польше
2020-10-20

общество
Установят блокпосты и введут новые ограничения в одном из регионов Казахстана
14:17

THEY PLAY YOU
ЮВЕНТУС ОФИЦИАЛЬНЫЙ БЕТТИНГ-ПАРТНЕР
THEY PLAY YOU WIN

В семи микрорайонах Алатауского района в текущем году ведется строительство централизованной системы водоснабжения и водоотведения протяженностью 44,5 км. До конца текущего года планируется завершить работу в мкр. «Ожет», «Акбулак», «Самгау», «Коккайнар». Кроме того, в районе построено 33 км новых дорог в четырех микрорайонах. Еще 89 км дорог строится в девяти микрорайонах.

Фото: Акимат г. Алматы

На сегодняшний день отремонтировано 30,5 км дорог в четырех микрорайонах, до конца года планируется завершить ремонт 68 км дорог в восьми микрорайонах.

ЧИТАЙТЕ ТАКЖЕ

Заключительный в этом сезоне «зеленый выходной» провели в столице

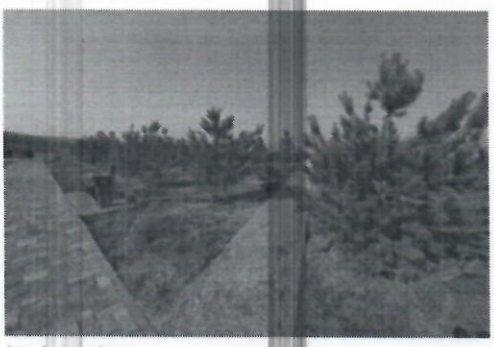

Фото: Акимат г. Алматы

В районном центре социальной поддержки многодетных матерей «Бакытты отбасы» акиму Алматы Сагинтаеву представили результаты трансформации, проведенной за год. Ее результатом стала большая вовлеченность многодетных мам в активную жизнь. С начала года по программе Ізкет Ала 25 тыс. женщин прошли базовые тренинги и обучающие курсы. 537 женщин обучились по программе «Бизнес Бастау», 300 из них получили гранты и открыли свой бизнес по различным направлениям.

Текст статьи:

Новые общественные пространства создаются в Алматы на месте пустырей

Аким Алматы Бакытжан Сагинтаев во время рабочего объезда Алатауского района ознакомился с ходом благоустройства общественных пространств и решением инфраструктурных вопросов. Б. Сагинтаев посетил ряд общественных пространств, созданных на месте заброшенных пустырей.

В рамках «Дорожной карты занятости» построены и отремонтированы скверы в микрорайонах «Акбулак», «Шапагат», «Карасу», а также воркаут-площадка по ул. Монке би.

«Спортивные и детские зоны уже полны ребятней, а по аллеям неспешно прогуливаются аксакалы. Сложно поверить, что здесь посреди жилых массивов были безжизненные территории. В разговоре с местными жителями высказал пожелание беречь новые общественные пространства, чтобы они дольше служили», - написал в своем аккаунте в Instagram Бакытжан Сагинтаев. Аким города также ознакомился с ходом благоустройства соснового бора, заложенного в начале года силами общественников и экоактивистов на площади 78 га. В рамках «ДКЗ» здесь ведется благоустройство, предусмотрена система полива. В целом площадь озеленения Алатауского района будет увеличена практически в 2 раза, количество зеленых насаждений достигнет 355 тысяч, из которых 176 тысяч будут высажены в текущем году в рамках программы Jasyl Almaty.

Кроме того, Б. Сагинтаев осмотрел участки строительства и ремонта дорог, а также ознакомился с ходом работ по строительству инженерных сетей и системы наружного освещения в микрорайонах «Улжан» и «Ожет».
В семи микрорайонах Алатауского района в текущем году ведется строительство централизованной системы водоснабжения и водоотведения протяженностью 44,5 км. До конца текущего года планируется завершить работу в мкр. «Ожет», «Акбулак», «Самгау», «Коккайнар».
Кроме того, в районе построено 33 км новых дорог в четырех микрорайонах. Еще 89 км дорог строится в девяти микрорайонах.
На сегодняшний день отремонтировано 30,5 км дорог в четырех микрорайонах, до конца года планируется завершить ремонт 68 км дорог в восьми микрорайонах.
В районном центре социальной поддержки многодетных матерей «Бақытты отбасы» акиму Алматы Б. Сагинтаеву представили результаты трансформации, проведенной за год. Ее результатом стала большая вовлеченность многодетных мам в активную жизнь. С начала года по программе Isker Ana 25 тыс. женщин прошли базовые тренинги и обучающие курсы. 537 женщин обучились по программе «Бизнес Бастау», 300 из них получили гранты и открыли свой бизнес по различным направлениям.

14) Заголовок: Сагинтаев: «Бақытты отбасы» становятся центрами деловой активности многодетных мам
Ссылка: https://www.nur.kz/society/1882094-sagintaev-bakytty-otbasy-stanovatsa-centrami-delovoj-aktivnosti-mnogodetnyh-mam/?utm_source=clipboard&utm_medium=article-fragment
Скриншот статьи:

Для вас

- Мать двоих детей 300 раз изменила мужу, пока тот пропадал на работе
- Выборы президента в США: появились первые результаты
- Отрубило голову винтом катера: сыну депутата вынесли приговор в Уральске
- Спасение людей из пожара в Нур-Султане заснял полицейский жетон (видео)
- Жесткий карантин вводят в неблагополучном по COVID-19 регионе Казахстана

Больше для вас

ОБЩЕСТВО

Сагинтаев: «Бақытты отбасы» становятся центрами деловой активности многодетных мам

29 октября, 13:00

Фото: Акимат г. Алматы

Аким Алматы Бакытжан Сагинтаев рассказал о трансформации центров социальной поддержки женщин, оказавшихся в трудной жизненной ситуации.

Савва Барс – суть ноября 2020

Узнать больше

В своем аккаунте в Instagram аким города Бакытжан Сагинтаев напомнил, что в прошлом году была поставлена цель открыть в каждом районе центры социальной поддержки «Бақытты отбасы».

При этом акцент был сделан на развитии предпринимательства среди женщин. Практически они должны стать центрами деловой активности многодетных мам.

«По программе Isker Ana стали обучать навыкам бизнеса и предложили гранты для запуска инновационных проектов. Центр «Бақытты отбасы» Алатауского района, созданный Акмарал Басировой, всего лишь за год стал примером не только для других районов Алматы, но и для других регионов страны», – написал Сагинтаев.

По его данным, здесь не просто консультируют, а помогают попавшим в трудную ситуацию женщинам поверить в себя, выбрать дело по душе и полностью поменять образ жизни.

Популярные новости

ОБЩЕСТВО

16-летний казахстанец погиб от огнестрельного ранения в Польше

2020-11-03

ОБЩЕСТВО

Установят блокпосты и введут новые ограничения в одном из регионов Казахстана

14:17

ЮВЕНТУС ОФИЦИАЛЬНЫЙ БЕТТИНГ-ПАРТНЁР
Y PLAY YOU WIN!

Фото: Акимат г. Алматы

Мамы на своем примере показывают детям, что можно зарабатывать своим трудом, не зависеть от обстоятельств. Ежедневно сюда обращаются до 150 женщин. За год 25 тысяч прошли обучение на различных курсах по 31 направлению.

Аким Алматы Бакытжан Сагинтаев привел в пример историю Молдир Жунусбековой, пришедшей в центр год назад в качестве тренера. Она обучила порядка 500 женщин, из которых уже 200 нашли работу.

Фото: Акимат г. Алматы

Более того, она еще и создает новые рабочие места. Став обладательницей гранта в 2,5 млн тенге по «ДКБ-2025», Молдир закупает оборудование для швейного цеха, где будут трудиться 10 представительниц прекрасного пола. Сагинтаев пожелал успехов женщинам, решившим заняться своим делом.

ЧИТАЙТЕ ТАКЖЕ
«Казахмыс» вручил ключи от квартир 46 многодетным семьям

С начала текущего года в центре «Бакытты отбасы» Алатауского района по программе Isker Ana 27 тыс. женщин получили информационно-консультативную и ресурсную поддержку. 25 тыс. человек прошли обучение на тренингах и курсах.

Фото: Акимат г. Алматы

Кроме того, 537 женщин обучились по программе «Бизнес Бастау», из них 300 получили гранты и открыли свое дело – ремонт одежды, кондитерские, парикмахерские, маникюрные салоны, изготовление детских развивающих книжек, пошив автомобильных чехлов и другое.

Две женщины получили государственные гранты для реализации инновационных проектов в рамках «ДКБ-2025» в размере от 2 до 5 млн тенге. Для размещения производственных цехов предоставляются площади, а для реализации продукции – порядка 50 мест на рынках.

Текст статьи:

Сагинтаев: «Бақытты отбасы» становятся центрами деловой активности многодетных мам

Аким Алматы Бакытжан Сагинтаев рассказал о трансформации центров социальной поддержки женщин, оказавшихся в трудной жизненной ситуации.

В своем аккаунте в Instagram аким города Бакытжан Сагинтаев напомнил, что в прошлом году была поставлена цель открыть в каждом районе центры социальной поддержки «Бақытты отбасы». При этом акцент был сделан на развитии предпринимательства среди женщин. Практически они должны стать центрами деловой активности многодетных мам.

«По программе Isker Ana стали обучать навыкам бизнеса и предложили гранты для запуска инновационных проектов. Центр «Бақытты отбасы» Алатауского района, созданный Акмарал Басировой, всего лишь за год стал примером не только для других районов Алматы, но и для других регионов страны», – написал Б. Сагинтаев.

По его данным, здесь не просто консультируют, а помогают попавшим в трудную ситуацию женщинам поверить в себя, выбрать дело по душе и полностью поменять образ жизни. Мамы на своем примере показывают детям, что можно зарабатывать своим трудом, не зависеть от обстоятельств. Ежедневно сюда обращаются до 150 женщин. За год 25 тысяч прошли обучение на различных курсах по 31 направлению.

Аким Алматы Б. Сагинтаев привел в пример историю Молдир Жунусбековой, пришедшей в центр год назад в качестве тренера. Она обучила порядка 500 женщин, из которых уже 200 нашли работу. Более того, она еще и создает новые рабочие места. Став обладательницей гранта в 2,5 млн тенге по «ДКБ-2025», Молдир закупает оборудование для швейного цеха, где будут трудиться

10 представительниц прекрасного пола. Б. Сагинтаев пожелал успехов женщинам, решившим заняться своим делом.

С начала текущего года в центре «Бақытты отбасы» Алатауского района по программе Isker Ana 27 тыс. женщин получили информационно-консультативную и ресурсную поддержку. 25 тыс. человек прошли обучение на тренингах и курсах.

Кроме того, 537 женщин обучились по программе «Бизнес Бастау», из них 300 получили гранты и открыли свое дело – ремонт одежды, кондитерские, парикмахерские, маникюрные салоны, изготовление детских развивающих книжек, пошив автомобильных чехлов и др.

Две женщины получили государственные гранты для реализации инновационных проектов в рамках «ДКБ-2025» в размере от 2 до 5 млн тенге. Для размещения производственных цехов предоставляются площади, а для реализации продукции – порядка 50 мест на рынках.

15) Заголовок: Бакытжан Сагинтаев ознакомился с проектами по организации досуга для детей

Ссылка: https://www.nur.kz/society/1882458-bakytzan-sagintaev-oznakomilsa-s-proektami-po-organizacii-dosuga-dla-detej/?utm_source=clipboard&utm_medium=article-fragment

Скриншот статьи:

Больше для вас

Аким Алматы Бакытжан Сагинтаев во время рабочего объезда Наурызбайского района посетил ряд культурных и спортивных объектов, построенных для детей.

Научитесь работать в Excel с нуля!
Научитесь создавать отчеты, автоматизировать работу с помощью сводных таблиц и макросов!
Узнать больше
yandex.ru

В своем аккаунте в Instagram Бакытжан Сагинтаев подчеркнул, что организация здорового и полезного досуга детей — один из безусловных приоритетов работы акимата.

Фото: аким Алматы

«Во время рабочего объезда Наурызбайского района посетил центры развития искусств Social Music Center и Jas Tolqyn, открытые при поддержке меценатов. Здесь бесплатно обучают детей игре на музыкальных инструментах, вокалу и рукоделию. Для занятий спортом организована секция Ally Aisen fight club», — написал аким Алматы.

Фото: аким Алматы

Он также рассказал, что для активной молодежи по проекту «Бюджет участия» в районе построен комплекс на открытом воздухе, включающий баскетбольную площадку, роллердром, воркаут-зону.

Дети младшего возраста резвятся на игровых площадках новых скверов, разбитых в рамках «ДКЗ».

ЧИТАЙТЕ ТАКЖЕ
Сагинтаев: «Бақытты отбасы» становятся центрами деловой активности многодетных мам

Фото: аким Алматы

«Мы стараемся обеспечить шаговую доступность к спортивным и культурно-досуговым центрам для наших маленьких горожан, проживающих в районах Нового Алматы», — отметил аким города.

По его данным, в следующем году в Наурызбайском и Алатауском районах начнется строительство Дворцов школьников.

Фото: аким Алматы

В этом году начнется строительство трех ФОКов в Жетысуском, по одному в Алатауском, Медеуском и Турксибском районах.

В Алатауском районе строится теннисный центр на 14 кортов.

ОБЩЕСТВО

16-летний казахстанец погиб от огнестрельного ранения в Польше

2020-11-03

ОБЩЕСТВО

Установят блокпосты и введут новые ограничения в одном из регионов Казахстана

14:17

Фото: акимат Алматы

В целом во всех районах открыты десятки новых спортивно-досуговых мест. И в следующем году в соответствии с запросами горожан продолжится эта работа.

Исполнитель

ТОО «Internet Portal Nur»
(«Интернет Портал Нур»)

Руководитель отдела по работе с клиентами и тендерами

_____ Дугашева Г. А.

Заказчик

КГУ "Управление общественного развития города Алматы"

Руководителя

_____ Есдаулетов Д. Р.