««Түркістан облысы, Келес ауданы, Ошақты ауылдық округі, Ошақты елді мекені, Төле би көшесінде 300 орындық мектеп құрылысы» (қайта қолдану)**»**
жұмыс жобасы бойынша

10.11.2020 ж. № ЕТ-0237/20

ҚОРЫТЫНДЫ

ТАПСЫРЫСШЫ:
«Келес ауданының құрылыс, сәулет және қала құрылысы бөлімі» ММ

БАС ЖОБАЛАУШЫ:
«АРКО-проект» ЖШС
ҚОСАЛҚЫ ЖОБАЛАУШЫ:
«Асад-ЛТД» ЖШС
«СЭТпромтех» ЖШС

Түркістан қаласы

АЛҒЫ СӨЗ

«Түркістан облысы, Келес ауданы, Ошақты ауылдық округі, Ошақты елді мекені, Төле би көшесінде 300 орындық мектеп құрылысы» (қайта қолдану) жұмыс жобасы бойынша осы сараптау қорытындысы «Ekspertiza-TaRa» ЖШС-мен берілді.

«Ekspertiza-TaRa» ЖШС-ның рұқсатынсыз осы сараптамалық қорытындыны толық немесе ішінара қайта шығаруға, көбейтуге және таратуға жол берілмейді.

З А К Л Ю Ч Е Н И Е

№ ЕТ-0237/20 от 10.11.2020 г.

по рабочему проекту
««Строительство школы на 300 мест по улице Толеби в населенном пункте Ошакты, сельского округа Ошакты, Келесского района, Туркестанской области» (повторное применение)**»**

ЗАКАЗЧИК:
ГУ «Отдел строительства, архитектуры и градостроительства Келесского района»

ГЕНПРОЕКТИРОВЩИК:
ТОО «АРКО-проект»

СУБПРОЕКТИРОВЩИК:
ТОО «Асад-ЛТД»
ТОО «СЭТпромтех»

г. Туркестан

ПРЕДИСЛОВИЕ

Данное экспертное заключение по рабочему проекту
«Строительство школы на 300 мест по улице Толеби в населенном пункте Ошакты, сельского округа Ошакты, Келесского района, Туркестанской области» (повторное применение) выдано ТОО «Ekspertiza-TaRa»

Данное экспертное заключение не может быть полностью или частично воспроизведено, тиражировано и распространено без разрешения ТОО «Ekspertiza-TaRa»

1. НАИМЕНОВАНИЕ: рабочий проект **«Строительство школы на 300 мест по улице Толеби в населенном пункте Ошакты, сельского округа Ошакты, Келесского района, Туркестанской области» (повторное применение).**

Настоящее заключение выполнено согласно договору № ET-0204 от 23.10.2020 года на экспертизу рабочего проекта между ТОО «Ekspertiza-TaRa» и ГУ «Отдел строительства, архитектуры и градостроительства Келесского района» в соответствии с письмом № 753 от 02.10.2020 года.

2. ЗАКАЗЧИК: ГУ «Отдел строительства, архитектуры и градостроительства Келесского района».

3. ГЕНПРОЕКТИРОВЩИК: ТОО «АРКО-проект» Государственная лицензия № 14007408 от 22.05.2014 г. Категория II. Комитет по делам строительства и жилищно-коммунального хозяйства Министерства регионального развития Республики Казахстан. Министерство регионального развития Республики Казахстан. Приложение к государственной лицензии № 14007408 от 22.05.2014 г.

3.1. СУБПРОЕКТИРОВЩИК: ТОО «Асад-ЛТД» лицензия 05-ГСЛ №015679 от 14.05.2019 г. Категория II. Выданные ГУ «Управление контроля и качества городской среды города Астаны». Акимат города Астаны. Приложение к лицензии 05-ГСЛ №015679 от 14.05.2019 г.

3.2. СУБПРОЕКТИРОВЩИК: ТОО «СЭТпромтех» лицензия № 19007124 от 17.09.2019 г. Категория I. Выданные Государственное учреждение "Управление градостроительного контроля города Шымкент". Акимат города Шымкент. Приложение к лицензии № 19007124 от 17.09.2019 г.

4. ИСТОЧНИК ФИНАНСИРОВАНИЯ: государственные инвестиции.

5. ОСНОВНЫЕ ИСХОДНЫЕ ДАННЫЕ

5.1 Основание для разработки:

задание на проектирование, утвержденного руководителя ГУ «Отдел строительства, архитектуры и градостроительства Келесского района» в 2020 году;

постановление акимата Келесского района № 230 от 26.07.2019 года для строительства школы на 300 мест;

архитектурно-планировочное задание № 39 от 19.08.2019 года, выданное ГУ «Отдел строительства, архитектуры и градостроительства Келесского района»;

письмо ГУ «Отдел строительства, архитектуры и градостроительства Келесского района» № 758 от 02.10.2020 года, о том, что финансирование предусмотрено в соответсвии приложение к постановлению № 1 Келесского районного маслихата «О районном бюджете на 2020-2022 годы»;

письмо ГУ «Отдел строительства, архитектуры и градостроительства Келесского района» №752 от 02.10.2020 года, о том, что начало строительства объекта запланировано в марте месяце 2021 года;

отчет об инженерно-геологических условиях выполненный ТОО «ГЕО-Инженерные Изыскания» в 2020 году. Лицензия ГСЛ № 13010193 от 24.06.2013 года;

топографическая съемка, выполненная ТОО «ГЕО-Инженерные Изыскания» в 2020 году. Лицензия ГСЛ № 13010193 от 24.06.2013 года.

Технические условия:

На электроснабжение № 00-00-01-0821 от 27.02.2018 года, выданные ТОО «Онтустик Жарык Транзит»;

На водоснабжение № 019-00062 от 20.05.2020 года, выданные РГП «Нура топтык су кубыры» филиал «Онтустикауызсу» отделения «Дарбаза ТСЖ»;

На волоконно-оптической линии связи № 4-155-20/Л от 19.05.2020 года, выданные ЮК ТУМС;

5.2 Согласования и заключения заинтересованных организаций:

Рабочий проект «Строительство школы на 300 мест по улице Толеби в населенном пункте Ошакты, сельского округа Ошакты, Келесского района, Туркестанской области» (повторное применение) согласован:

ГУ «Отдел строительства, архитектуры и градостроительства Келесского района»;

ГУ «Отдел жилищно-коммунального хозяйства, пассажирского транспорта и автомобильных дорог Келесского района»;

5.3 Перечень документации, представленной на экспертизу:

Том 1. Книга 1 Общая пояснительная записка
Том 1. Книга 2 Паспорт проекта
Том 1. Книга 3 Энергетический паспорт
Том 1. Книга 4 Проект организации строительства
Том 2. Альбом 1. Генеральный план
Том 2. Альбом 1. Наружное водоснабжение и канализация
Том 2. Альбом 1. Наружные тепловые сети
Том 2. Альбом 1. Наружные сети электроснабжения
Том 2. Альбом 1. Наружные сети связи
Том 2. Альбом 2. Технологические решения
Том 2. Альбом 3. Архитектурно-планировочные решения. Блок А,Б,В
Том 2. Альбом 4. Конструкции железобетонные. Блок А
Том 2. Альбом 5. Конструкции железобетонные. Блок Б,В
Том 2. Альбом 6. Отопление и вентиляция
Том 2. Альбом 7. Водопровод и канализация
Том 2. Альбом 8. Электротехническая часть
Том 2. Альбом 9. Пожарная сигнализация. Системы связи
Том 2. Альбом 10. Всмогательные объекты
Том 3. Книга 1. Сметная документация
Том 4. Книга 1. Охрана окружающей среды

5.4 Цель и назначение объекта строительства

Создание для учащихся в населенном пункте Ошакты условий для обучения, соответствующего требованиям стандарта образования РК.

6. ОСНОВНЫЕ ДАННЫЕ ОБЪЕКТА И ПРИНЯТЫЕ ПРОЕКТНЫЕ РЕШЕНИЯ:

6.1 Место размещения объекта и характеристика участка строительства

Проектируемая школа на 300 мест расположена в населенном пункте Ошакты, сельского округа Ошакты, Келесского района, Туркестанской области.

Природно-климатические условия

Климатический подрайон IV-Г.
Температура наружного воздуха в 0С:
абсолютная максимальная + 44,2;
абсолютная минимальная -30,3;
наиболее холодной пятидневки -17;
наиболее холодных суток обеспеченностью 0,98 - 25,2;
обеспеченностью 0,92 -16,9;

наиболее холодной пятидневки обеспеченностью 0,98 -17,76;
обеспеченностью 0,92 -14,3.
Температура воздуха в 0С: обеспеченностью 0,94 -4,5;
среднегодовая +12,6;
среднегодовая амплитуда температуры воздуха - 12,3.
Средняя температура воздуха в январе (в Со)- 1,5.
Средняя температура воздуха в июле(в Со)+ 26,4.
Количество осадков за ноябрь-март, мм - 377.
Количество осадков за апрель-октябрь, мм - 210.
Преобладающее направление ветра за декабрь-февраль - В (восточное).
Преобладающее направление ветра за июнь-август - В (восточное).
Максимальная из средних скоростей ветра за январь, м/сек – 6,0.
Минимальная из средних скоростей ветра за июль, м/сек - 1,3.
Наибольшая скорость ветра, м/сек - 24,0.
Нормативная глубина промерзания, м: для супеси - 0,35.
Глубина проникновения 0оС в грунт, м: для супеси -0,45.
Максимальная глубина промерзания грунтов, м - 0,75.
Высота снежного покрова, см:
средняя из наибольших декадных за зиму - 22,4;
максимальная из наибольших декадных - 62,0;
максимально суточная за зиму на
последний день декады - 59.
Продолжительность залегания устойчивого снежного покрова, дни - 66,0.
Район по давлению ветра –IV, давление ветра -0,77 кПа.
Район по толщине стенки гололеда – III. b = 10 мм; табл.11.

По карте 4 «Районирование территории РК по снеговым нагрузкам на грунт (характеристическое значение, определяемое с годовой вероятностью превышения 0,02)» территория строительства н/п Ошакты относится к снеговому району –II Снеговая нагрузка на грунт составляет 1,2 кПа (НТП РК 01-01-3.1(4.1)-2017).

Инженерно-геологические данные

В геоморфологическом отношении площадка расположена в пределах аллювиально-пролювиальной предгорной холмисто-увалистой равнины.

В пределах площадки естественные (реки, ручьи) и искусственные (арыки, каналы) водотоки отсутствуют.

В геолого-литологическом строении территории, до глубины 22,0 м, принимают участие: с поверхности земли - почва из слабогумусированной супеси, мощностью 0,2 м.

Ниже, до глубины 19,5-20,0 м, залегает супесь светло-коричневая, макропористая, твердой консистенции, просадочная, мощностью 19,3-19,8 м.

С глубины 19,5-20,0 м до глубины 22,0 м вскрыта супесь светло-коричневая твердой консистенции, непросадочная, вскрытой мощностью 1,0-2,0 м.

По номенклатурному виду и просадочным свойствам грунтов в пределах площадки инженерно-геологических исследований до глубины 22,0 м выделено два инженерно-геологических элемента (ИГЭ):

первый ИГЭ-1– супесь светло-коричневая, макропористая, твердой консистенции, просадочная, мощностью 19,3-19,8 м. Просадка первого ИГЭ при замачивании проявляется от собственного веса и от дополнительных нагрузок. По показателям просадочных и деформационных характеристик грунты первого ИГЭ разделены на два горизонта: ИГЭ 1а (супесь среднепросадочная, мощностью 12,3-14,1 м, Sslg=18,10 см) и ИГЭ 1б (супесь слабопросадочная, мощностью 5,5-7,0 м, Sslg=2,76 см). Просадка грунтов (ИГЭ-1) от собственного веса при замачивании на полную мощность составляет Sslg =20,86 см. Тип грунтовых условий площадки по просадочности – второй;

второй ИГЭ-2 - супесь светло-коричневая, твердой консистенции, непросадочная, вскрытой мощностью 1,0-2,0 м.

С поверхности земли - почва из слабогумусированной супеси, мощностью 0,2 м.

6.2 Проектные решения

6.2.1 Генеральный план

Генеральный план разработан в соответствии с требованиями СН РК 3.01-01-2013 «Градостроительство. Планировка и застройка городских и сельских населенных пунктов», СП РК 3.06-101-2012 «Проектирование зданий и сооружений с учетом доступности для маломобильных групп населения», СН РК 3.06-01-2011 «Доступность зданий и сооружений для маломобильных групп», СП РК 3.01-105-2013 «Благоустройство территорий населенных пунктов», СП РК 3.02-111-2012 Общеобразовательные организаций и СН РК 3.02-19-2014 Проектирование открытых спортивных сооружений.

Данным проектом предусматривается строительство: здание школы вместимостью 300 мест на 11 классов выполнено в виде блокировки в трех блоков, включающие в себя полный комплект необходимых объектов с оптимальной и допустимой ориентацией классов и кабинетов. В каждом блоке предусмотрены самостоятельные входы с созданием условий свободного проезда. Шириной 3,5 м, для автотранспорта и пожарных машин. Въезды на участок запроектированы со стороны примыкающих улиц. Вся территория школы огораживается на металлической ограды. На территорию школы предусмотрено 2 въезда с устройством воротом.

Территория школы функционально зонирована на: 1. Физкультурно-спортивную зона. Спортивная зоны расположена на расстоянии 36,4м от здания школы и включает в себя футбольное поле с прямой беговой дорожкой, яма для прыжков, комбинированная баскетбольная и волейбольная площадка и площадка НВП (строевой плац). 2. Зону отдыха. Зона отдыха состоит из площадки для тихого отдыха и площадок для подвижных игр, площадка для отдыха расположена в уединенном месте. Площадки для игр располагаются в посредственной близости от здания школы, а также площадки для проведения парадных линеек и других мероприятий. 3. Хозяйственно-бытовую зона включающую в себя модульная ко-тельная, дымовая труба, пожарный резервуар, площадка для мусоросборник, выгреб, резервуар чистой воды, навес для хранения угля и площадка для золы. На участке предусмотрено вспомогательной объекта: уборная, КТПГ/ДЭС и ограждение территорий школа. Территорий свободный застройки.

Взаимное расположение и посадка здании выполнена с учетом рельефа местности, розы ветров, инсоляции и соблюдений требований по размещению зданий и сооружений.

Вертикальная планировка

Рельеф площадки относительно не ровный, с общим уклоном от севера на юг. Высотные отметки поверхности земли изменяются в пределах 339.0-334.0 м. Вертикальная планировка решена с учетом сложившегося рельефа местности, методом нанесения красных проектных горизонталей сечением 0.1м. Отвод ливневых вод с кровли здания, решен поверхностный от зданий по тротуарному покрытию на проезды и далее за территорию. Уклоны по проездам, а так-же на площадках приняты допустимыми, с учетом беспрепятственного передвижения маломобильных групп.

Благоустройство и озеленение

В благоустройстве территории школы предусмотрены: устройство асфальтобетонных подъездных путей к проектируемым зданиям и сооружениям, установка малых архитектурных форм (скамьи, урны, корыто для мытья обуви, мусор контейнеры и т.д.). Так же предусмотрено площадка для стоянки машин за пределом территорий школа. Вся свободная от застройки, дорог и площадок территория озеленение предусмотрено разбивкой цветников и газонов, посадкой деревьев, кустарников. Деревья высаживаются от зданий сооружений на расстоянии не ближе 5,0м от ствола дерева, а до кустарника - 0,5м ,от инженерных сетей до

ствола дерева - не ближе 2,0х метров. Зеленые насаждения подобраны с учетом климатической зоны, в соответствии с рекомендацией по подбору ассортимента древесно-кустарниковых пород для Туркестанский области.

Ситуационная схема

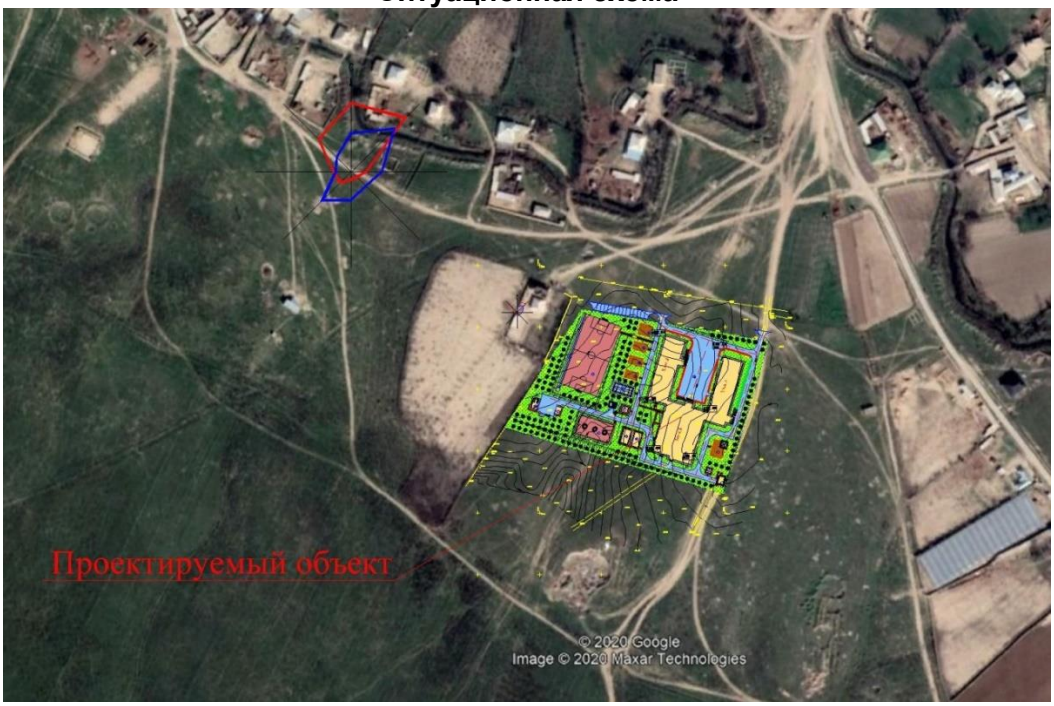

Технико-экономические показатели генплана

Таблица № 1

№ п/п	Наименование	Ед. изм.	Количество	% общей площади	Примеч.
1	Площадь отведенного участка в т.ч.	м²	20000.0	100	
2	Площадь застройки	м²	3590,96	16,28	
3	Площадь покрытий	м²	7345,00	37,63	в том числе отмостка
4	Площадь озеленения	м²	9064,04	46,09	
5	Площадь покрытий вне территорий	м²	355,00		

6.2.2 Технологические решения

Проект «Строительство школы на 300 мест по улице Толеби в населенном пункте Ошакты, сельского округа Ошакты, Келесского района, Туркестанской области» (повторное применение) выполнено на основании задания на проектирование и действующих нормативных документов и обеспечивает осуществление образовательного процесса, реализующего учебные программы среднего (полного) образования средне школьного по 11 классы.

Вместимость школы - 300 ученических мест. Параллель классов-1. Наполняемость классов - 25 учащихся. Режим работы школы принят - в 1 смену.

Школа представляет здание сложной конфигурации состоящее из трех блоков разной этажности от 1-3 этажей.

Площади помещений школы определены по расчету, исходя из вместимости педагогической структуры. Размещение учебных классов и общешкольных помещений по блокам и этажам, предусмотрено согласно гигиеническим требованиям к условию обучения, функционального назначения и требования санитарии.

На объектах организован питьевой режим. Для питьевая вода предусмотрены кулеры (диспенсеры) для воды регулярно очищаются согласно инструкции производителя. Для питья используют чистую посуду одноразовые стаканчики.

Проектом предусмотрены мероприятия для возможности осуществления одновременного обучения здоровых детей и детей-инвалидов с нарушением опорно-двигательной системы. Предусмотрены пандусы, лифт, санузлы для ММГ.

Блок А.

В блоке "А" расположены помещения для II-III ступени средней школы. Учебная группа 5-11 классов состоит из развитой группы специализированных кабинетов, соответствующих конкретным профильным дисциплинам. При проведении занятий по иностранному языку и по информатике и вычислительной технике, физике, химии и биологии (во время практических занятий) классная группа делится на 2 подгруппы.

В соответствии с назначением учебные классы и кабинеты оснащены всеми видами мебели, оборудования и техническими средствами обучения.

Учебные помещения включают рабочую зону (размещение учебных столов учащих-ся), рабочую зону учителя, дополнительное пространство для размещения учебно-наглядных пособий, активной деятельности. Демонстрационное место преподавателя в кабинетах химии, биологии, физики приподнято относительно уровня пола. Учебные ме-ста, в зависимости от назначения помещений, оборудованы системами подачи воды, электроэнергии и канализации. Для учебно-наглядных пособий, используемых в процессе ведения уроков, предусмотрены секционные стеллажи и шкафы. Проектом предусмотрены современные информационные технологии обучения - интерактивный метод обучения на базе интерактивных досок. Кабинеты иностранных языков оснащены комплектами лингафонного оборудования.

В блоке "А" предусмотрены следующие помещения:

На 1-ом этаже предусмотрены: вестибюль, гардероб, рекреация, класс-кабинет (5-9кл.), мастерская по обработке тканей, кабинет директора, приемная, кабинет завучей, методический кабинет, кабинет врача, процедурная, кладовая хранения дезинфекционных средств, бухгалтерия, комната тех. персонала, санузлы для девочек, для мальчиков и ММН, комната личной гигиены для девочек, помещение охраны, электрощитовая, тепловой узел.

Кабинет врача и процедурная оснащены следующие оборудованиям: Шкаф медицинский двухстворчатый; Стол врача; Кушетка медицинская; Ширма медицинская; Облучатель бактерицидный настенно-потолочный; Ростомер; Весы медицинские; Стул - кресло для врача; Столик инструментальный медицинский; Лампа настольная; Облучатель ртутно-кварцевый (кварц тубусный); Сбор медицинские отходы осуществляется в специализированные коробки. Утилизация медицинские отходы доставляется близлежащее специальные медицинские организации по договору при эксплуатации здании.

На 2-ом этаже предусмотрены: рекреация, три класса-кабинета (5-9кл.) и один универсальный класс (10 кл.), один кабинет иностранного языка, библиотека с фондом хранения и медиатекой, санузлы для девочек, для мальчиков и ММН, комната личной гигиены для педагогов.

В библиотеке предусмотрен закрытый и открытый фонд для хранения школьной и художественной литературы. Библиотека рассчитана 10000единиц хранения, на 12 читательских и 8 компьютерных мест. В читальном зале предусмотрен информационный пункт - приема и выдача литературы.

На 3-ем этаже предусмотрены: рекреация, лаборантские по спец. предметам, кабинет химии, кабинет физики, кабинет биологии, два кабинет информатики и вычислительной техники, кабинет иностранного языка, кабинет НВП, кладовая уборочного инвентаря.

Классные помещения для старших классов оборудованы блоками шкафов для хранения учебных пособий, свертывающимися экранами; предусмотрены электрические розетки для подключения видео, теле аппаратуры, раковины для мытья рук. Школьные столы и стулья с регулируемой высотой, учитывающие группу роста учащегося.

Лаборатории химии, физики, биологии предназначены для проведения учебных занятий, факультативных и кружковых работ. Лаборатории оснащены демонстрационными столами с подводом воды, электричества, вытяжным шкафом в лаборатории химии, классными досками, ученическими лабораторными столами с подводом коммуникаций. В ла-борантской осуществляется подготовительная деятельность к урокам, монтирование и налаживание демонстрационных установок, ремонт пособий. Помещения лаборантских оборудованы блоками шкафов для хранения приборов, учебных таблиц.

Демонстрационное место преподавателя в кабинетах химии, биологии, физики размещено на подиуме с размерами 2,2х4м и высотой 0,2 м от пола. Учебные места в зависимости от назначения помещений, оборудованы системами подачи воды, электроэнергии, канализации.

Мультимедийные кабинеты (2шт) предусмотрены для обучения в количестве12 и 13 учащихся.

Специализированные учебные кабинеты - иностранного языка (2шт), так же предусмотрены для обучения в количестве 12 и 13 учащихся. Кабинеты иностранных языков оснащены лингафонными кабинками, столом преподавателя с пультом управления, лингафонными рецептивными установками.

В кабинете ОИВТ предусмотрена рядная расстановка компьютерных столов.

В кабинете по обработке тканей предусмотрен стол и стул для учителя, столы и стулья ученические, манекен для шитья, гладильная доска, электроутюг, трельяж, швейные машины.

Блок Б.

В блоке "Б" расположены: мастерские по дереву и металлу, по керамике, по кулинарии; спортзал с раздевалками и снарядной; пищеблок с обеденным залом на 92 посадочных места; помещение заведующего хозяйством, комната техперсонала, кладовая уборочного инвентаря, венткамера, коридор.

В производственные помещения столовой предусмотрен отдельный вход для загрузки продуктов и входа персонала. При обеденном зале предусмотрены умывальники из расчета 1 кран на 20 мест.

Пищеблок предназначен для обеспечения горячими завтраками и обедами детей и персонала. Работа пищеблока предусмотрена на сырье. Объемно - планировочные решения пищеблока, технологическое оборудование и его размещение обеспечивают поточность технологических операций без пересечения потоков сырья и готовой продукции, чистой и грязной посуды, посетителей и персонала. Питание всех возрастных групп учащихся организовано в обеденном зале. В состав пищеблока входят следующие помеще-ния: умывальная, обеденный зал, цех овощных полуфабрикатов, доготовочный цех мясных и рыбных полуфабрикатов, горячий цех, холодный цех, моечная оборотной тары, моечная столовой посуды, моечная кухонный посуды, помещение для хранения пищевых отходов, помещение персонала с душевой и сан узлом, кабинет заведующего производством, загрузочная платформа, помещение для хранения тары, кладовая сухих продуктов, овощная кладовая (неохлаждаемая), помещение уборочного инвентаря, инвентарная кла-довая, помещение для холодильников.

Сырые продукты поступают в холодильники, в кладовые овощей и сухих продуктов. Продукты из холодильников, кладовых поступают в цеха мясных, овощных полуфабрикатов на предварительную обработку, полученные полуфабрикаты поступают в горячий цех для

окончательной доготовки и реализации. Реализация готовых блюд производится через раздаточную, оснащенную мармитами для первых и вторых блюд, а так же охлаждаемой витриной. Мытье столовой посуды предусмотрено в посудомоечной машине купольного типа и в 3-х и 2-х гнездных моечных ваннах. Для временного хранения пищевых отходов в проекте предусмотрено отдельное помещение с холодильным шкафом. После окончания работы, пищевые отходы в плотно закрытых контейнерах вывозятся специальным транспортом. Санитарное обслуживание персонала предусматривает наличие комнаты персонала, душ и санитарный узел.

Производственные цеха оснащены современным механическим, тепловым, холодильным и вспомогательным оборудованием. Цеха имеют удобную связь друг с другом. Доставка продуктов осуществляется автотранспортом через загрузочную.

Учебно-спортивные помещения включают в себя: спортивный зал размерами в осях 30х18м для занятий баскетболом, волейболом, восточными единоборствами, гимнастикой, атлетикой с разделением на зоны с помощью раздвижной металлической сетки.

Залы оснащены необходимым спортивным оборудованием. Предусмотрена комната хранения спортивного инвентаря, комната тренера. Раздевальные помещения расположены в непосредственной связи с залом на первом этаже.

В спортивном зале предусмотрена трансформация спортивного зала в актовый зал на 78 мест. Музыкальные инструменты хранятся в кладовой для хранения музыкальных инструментов. В нужное время расставляются в зале. Так же предусмотрено место для складирования стульев.

Мастерские.

При проведении занятий по трудовому обучению классная группа делится на 2 подгруппы.

В соответствии с назначением кабинеты оснащены всеми видами мебели, оборудования и техническими средствами обучения. Технологическое оборудование мастерских принято в соответствии с действующими нормами Республики Казахстан.

Мастерские технологии обработки металла и дерева для мальчиков предназначены для изучения технологий и трудового обучения учащихся с 5-9 классы. Данные помещения предусмотрены с целью получения профессиональных навыков в школе.

Учебные помещения включают рабочую зону (размещение учебных столов учащихся), рабочую зону учителя. Демонстрационное место преподавателя в помещении мастерских размещено на подиуме с размером 2,2х4м и высотой 0,2 м от пола.

Учебные мастерские по обработке дерева и металла оснащаются: верстаками, настольно-сверлильным, токарным станками, электроточилом и другим оборудованием, инструментами, учебно-наглядными пособиями, техническими средствами обучения в соответствии с действующими типовыми материалами, технической и технологической документацией.

В кабинете кулинарии используют как бытовую кухонную, так и профессиональную технику, применяемую в заведениях общепита. Кабинета кулинарии оснащен следующим технологическим оборудованием: плита электрическая с духовкой 2-х конфорочной, холодильник, шкаф для посуды, ванна моечная.

Блок В.

В блоке "В" проектом предусмотрен блок начальной школы, изолированно от учебных секций старших классов. В данном блоке расположены помещения для начальной школы: вестибюль, гардероб, рекреация, класс-кабинет (2-4кл.), предшкольный и первый класс, два мультимедийных кабинета для начальной школы, санузлы для девочек, для мальчиков и ММН, кладовая уборочного инвентаря. При проведении занятий по иностранному языку классная группа делится на 2 подгруппы.

В соответствии с назначением учебные классы и кабинеты оснащены всеми видами мебели, оборудования и техническими средствами обучения.

Учебные помещения включают рабочую зону (размещение учебных столов учащихся), рабочую зону учителя, дополнительное пространство для размещения учебно-наглядных пособий, активной деятельности. Учебные места, в зависимости от назначения помещений, оборудованы системами подачи воды, электроэнергии и канализации. Для учебно-наглядных пособий, используемых в процессе ведения уроков, предусмотрены секционные стеллажи и шкафы. Проектом предусмотрены современные информационные технологии обучения - интерактивный метод обучения на базе интерактивных досок. Состав работников педагогического коллектива ежегодно утверждается в Департаменте образования в зависимости от нормативной нагрузки на каждого преподавателя и предложений дирекции.

6.2.3 Архитектурно-планировочные решения

Архитектурно-планировочные решения приняты исходя из условия компактности и комфортности при эксплуатации.

Здание школы сложной формы в плане, состоит из трех блоков разделенных антисейсмическими швами, взаимосвязанных между собой.

Здание блока "А" запроектировано прямоугольной формы в плане с размерами в осях 1-11" и "А-Д" -52,6 х 15,6м. Трехэтажное с подвалом, от пола до потолка 3.0м., от пола до потолка подвала 1.8м. Примыкает к блоку "Б".

В подвальном помещений предусмотрено: тепловой узел, тех подполье.

На 1-ом этаже предусмотрены: Тамбур, вестибюль, помещение охраны, электрощитовая, коридор, гардероб, рекреация, лестничная клетка, кладовая уборочного инвентаря, процедурная, кабинет врача, кладовая хранения дез. средств, класс-кабинет (5-9кл.), санузел для мальчиков и для девочек, умывальная, санузел для ММН, мастерская по обработке тканей, бухгалтерия, комната тех. персонала, методический кабинет, кабинет завучей, кабинет директора, приемная, лифтовая шахта, санузел для преподавателей, кабинет психолога и логопеда.

На 2-ом этаже предусмотрены: Рекреация, класс-кабинет (5-9кл.), кабинет иностранного языка, лестничная клетка, читательские места, фонд хранения, медиатека, лестничная клетка, коридор, санузел для девочек и для мальчиков, умывальная, санузел для ММН, кладовая уборочного инвентаря, Санузел для преподавателей, комната личной ги-гиены для преподавателей.

На 3-ом этаже предусмотрены: Рекреация, кабинет информатики и вычислительной техники, лаборантская, лестничная клетка, кабинет химии, лаборантская химии, кабинет НВП, кладовая уборочного инвентаря, кабинет иностранного языка, лаборантская физики, кабинет физики, кабинет биологии, лаборантская биологии.

Внутренняя отделка стен - улучшенная штукатурка цементно-песчаным раствором с последующей водоэмульсионной покраской, в коридорах - масляная панель на высоту 1,6м, в санузлах - глазурованная плитка на высоту 1,8м.

Полы - керамическая плитка, бетонные по назначению помещений, деревянные.

Потолки - затирка цементно-известковым раствором с последующей водоэмульсионной покраской.

Цоколь - цементно-песчаная штукатурка с прорезными рустами.

Наружные стены - керамическая декоративная штукатурка "WALLUKS".

Здание блока «Б» запроектировано прямоугольной формы в плане с размерами в осях 1-16" и "А-Ж" -31,90 х 42,0м. Одноэтажное с подвалом, от пола до потолка 3.0м, 7.0м., от пола до потолка подвала 1.8м Примыкает к блоку "А" и "В".

На 1-ом этаже предусмотрены: Тамбур, коридор, помещение уборочного инвентаря, радиоузел, кладовая уборочного инвентаря, снарядная, спортивный зал, обеденный зал, моечная столовой посуды, горячий цех, холодный цех, моечная кухонной посуды, мясной цех, овощной цех, помещение холодильников, помещение персонала, душевая, санузел, кладовая сухих продуктов, моечная оборотной тары, помещение пищевых отходов, кладовая овощей,

кабинет зав. производством (столовой), вент камера, инструментальная, кулинария, мастерская по обработке металла, мастерская металла и дерева.

Внутренняя отделка стен - улучшенная штукатурка цементно-песчаным раствором с последующей водоэмульсионной покраской, в коридорах - масляная панель на высоту 1,6м, в санузлах - глазурованная плитка на высоту 1,8м.,2,0м., в спорт зале масляная панель на высоту 2,0м.

Полы - керамическая плитка, бетонные по назначению помещений, деревянные.

Потолки - затирка цементно-известковым раствором с последующей водоэмульсионной покраской. В спорт зале подвесной потолок из профиля С15-800-0,7 по ГОСТ 24045-94.

Цоколь - цементно-песчаная штукатурка с прорезными рустами.

Наружные стены - керамическая декоративная штукатурка "WALLUKS"

Здание блока «В» - запроектировано прямоугольной формы в плане с размерами в осях 3-18" и "А-Д" -52,6 х 15,6м. Одноэтажное с подвалом, от пола до потолка 3.0м от пола до потолка подвала 1.8м. Примыкает к блоку "Б".

На 1-ом этаже предусмотрены: Тамбур, вестибюль, помещение охраны, электрощитовая, тепловой узел, коридор, гардероб, рекреация, кладовая уборочного инвентаря, кладовая хранения дез. средств, класс-кабинет (2-4кл.), класс-кабинет (1кл.), санузел для мальчиков и для девочек, умывальная.

Внутренняя отделка стен - улучшенная штукатурка цементно-песчаным раствором с последующей водоэмульсионной покраской, в коридорах - масляная панель на высоту 1,6м, в санузлах - глазурованная плитка на высоту 1,8м.

Полы - керамическая плитка, бетонные по назначению помещений, деревянные.

Потолки - затирка цементно-известковым раствором с последующей водоэмульсионной покраской.

Цоколь - цементно-песчанная штукатурка с прорезными рустами.

Наружные стены - керамическая декоративная штукатурка "WALLUKS"

Объемно-планировочные показатели:

Таблица № 2

№ пп	Наименование	Единица измерения	Блок А	Блок Б	Блок В
1	Площадь застройки	м²	897.98	1498.48	881.19
2	Общая площадь	м²	3177.81	2172.05	1586.53
3	Полезная площадь	м²	2103.05	1316.75	737.98
4	Расчётная площадь	м²	1624.76	1107.26	590.65
5	Строительный объем	м³	11549.08	10934.82	6080.24
	в том числе выше отм. 0.000	м³	9943.13	9273.35	4475.74
	ниже отм. 0.000	м³	1605.95	1661.47	1604.5
6	Этажность	эт	3	1	1

Уборная на 12 очков

Здание индивидуальной разработки, прямоугольной фор-мы в плане с размерами в осях 5,10 х 6,85 м, с водонепроницаемым выгребом.

Полы - бетонные по монолитной плите - по серии 2.244 - 1, выпуск 4 .

Наружная и внутренняя отделка - штукатурка цементно-псчанным раствором с последующей известковой покраской за 2 раза.

Цоколь - штукатурка цементным раствором с набрызгом.

Строительный объем – 103.51м3.

Площадь застройки – 45.42м2.

Общая площадь – 32.98м2

Выгреб на 25м3

Выгреб на 25м3 прямоугольный в плане, размерами в осях 4.0х4.0м.

За отметку нуля принято дно резервуара. Высота резервуара в чистоте от дна до монолитного перекрытия 3.15м.

Строительный объем - 72.60м3.

Площадь застройки - 19.36м2.

6.2.4 Конструктивные решения

Блок «А»

Жесткость зданий обеспечивается системой продольных и поперечных стен, а также заменяющих их рам и жестким диском перекрытий, который создается замоноличиванием плит перекрытий в антисейсмические пояса, предусмотренные по деталям серии 2.140-5с вып.1.

Фундаменты - ленточные монолитные под стены из бетона класса В15, W4, на портландцементе по ГОСТ 10178-85, столбчатые монолитные железобетонные под стойки монолитных железобетонных рам из бетона класса В15, W4, на портландцементе по ГОСТ 10178-85.

Горизонтальная гидроизоляция стен - из цементно-песчаного раствора состава 1:2 толщиной 20мм на отметке -0,020.

Отмостка - асфальтовая по бетонному основанию шириной 1,5 м перекрывающей пазухи котлована не менее, чем на 0,5 м с уклоном от здания не менее 0,03.

Стены наружные и внутренние выполнены - из кирпича КР-р-по 250х120х65 1НФ/100/2,0/50/ ГОСТ 530-2012, на цементно-песчаном растворе марки М50 (в зимних условиях с добавлением пластификаторов), толщиной 380мм. С утеплением из ISOVER OL-P толщиной 70мм и отштукатуренные по сетке цементно-песчаным раствором.

Покрытие и перекрытие - сборные железобетонные плиты по серии 1.141.1-40с вып.1. и сер.1.141.1-28с вып.0.

Перегородки - из одинарного кирпича КР-р-по 250х120х65 1НФ/100/2,0/50/ ГОСТ 530-2012 на смешанных цементных растворах М 50, толщиной 120 мм.

Перемычки - монолитные железобетонные из бетона класса В 15.

Рамы - монолитные железобетонные из бетона класса В 25.

Монолитные сердечники- монолитные железобетонные из бетона класса В 15.

Лестницы - монолитные железобетонные площадки и марши по металлическим балкам из прокатных профилей.

Витражи и окна - из поливинилхлоридных профилей, индивидуального изго-товления, с заполнением двухкамерными стеклопакетами по ГОСТ 30674-99.

Дверные блоки внутренние и наружные - деревянные по ГОСТ 6629-88 и ГОСТ 6629-91.

Утеплитель покрытия -минераловатные плиты URCA П85ГФ об. в. 85 кг/м3 - 130мм.

Крыша - чердачная шатровая, с наружным организованным водостоком.

Кровля - из металлочерепицы типа «Монтеррей» по наклонным деревянным стропилам.

Блок «Б»

Жесткость зданий обеспечивается системой продольных и поперечных стен, а также заменяющих их рам и жестким диском перекрытий, который создается замоноличиванием плит перекрытий в антисейсмические пояса, предусмотренные по деталям серии 2.140-5с вып.1. Конструктивная схема спорт зала решена в виде стоек, защемленных в фундаментах и шарнирно сопряженных со стропильными конструкциями.

Фундаменты - ленточные монолитные под стены из бетона класса В15, W4, на портландцементе по ГОСТ 10178-85, столбчатые монолитные железобетонные под стойки

монолитных железобетонных рам из бетона класса В15, W4, на портландцементе по ГОСТ 10178-85.

Горизонтальная гидроизоляция стен - из цементно-песчаного раствора состава 1:2 толщиной 20мм на отметке -0,020.

Отмостка - асфальтовая по бетонному основанию шириной 1,5 м перекрывающей пазухи котлована не менее, чем на 0,5 м с уклоном от здания не менее 0,03.

Стены наружные и внутренние выполнены - из кирпича КР-р-по 250х120х65 1НФ/100/2,0/50/ ГОСТ 530-2012, на цементно-песчаном растворе марки М50 (в зимних условиях с добавлением пластификаторов), толщиной 380мм. С утеплением из ISOVER OL-P толщиной 70мм и отштукатуренные по сетке цементно-песчаным раствором.

Покрытие - сборные железобетонные плиты по серии 1.141.1-40с вып.1. и сер.1.141.1-28с вып.0.

Перегородки - из обыкновенного глиняного обожженного кирпича КРГ-р-по 250х120х88 1.4НФ/75/1,4/50/ ГОСТ 530-2012 на растворе М50, в зимних условиях со специальными добавками толщиной 120мм. На 1,2, и 3 этажах перегородки предусмотрены из обожжённого пустотелого кирпича с пустотностью не более 32%.

Перемычки - монолитные железобетонные из бетона класса В 15.

Рамы - монолитные железобетонные из бетона класса В 25.

Монолитные сердечники- монолитные железобетонные из бетона класса В 15.

Витражи и окна - из поливинилхлоридных профилей, индивидуального изготовления, с заполнением двухкамерными стеклопакетами по ГОСТ 30674-99.

Дверные блоки внутренние и наружные - деревянные по ГОСТ 6629-88 и ГОСТ 6629-91.

Утеплитель покрытия -минераловатные плиты URCA П85ГФ об. в. 85 кг/м3 - 130мм.

Крыша - чердачная шатровая, с наружным организованным водостоком.

Кровля (столовой) - из металлочерепицы типа «Монтеррей» по наклонным деревянным стропилам.

Кровля (спорт зала)- профилированный стальной настил по ГОСТ 24045-94 по металлическим фермам и прогонам.

Утеплитель - пенополистерол ПСБ-С-25 ГОСТ 15588-86 -100мм.

Блок «В»

Жесткость зданий обеспечивается системой продольных и поперечных стен, а также заменяющих их рам и жестким диском перекрытий, который создается замоноличиванием плит перекрытий в антисейсмические пояса, предусмотренные по деталям серии 2.140-5с вып.1.

Фундаменты - ленточные монолитные под стены из бетона класса В15, W4, на портландцементе по ГОСТ 10178-85 , столбчатые монолитные железобетонные под стойки монолитных железобетонных рам из бетона класса В15, W4, на портландцементе по ГОСТ 10178-85.

Горизонтальная гидроизоляция стен - из цементно-песчаного раствора состава 1:2 толщиной 20мм на отметке -0,020.

Отмостка - асфальтовая по бетонному основанию шириной 1,5 м перекрывающей пазухи котлована не менее, чем на 0,5 м с уклоном от здания не менее 0,03.

Стены наружные и внутренние выполнены - из кирпича КР-р-по 250х120х65 1НФ/100/2,0/50/ ГОСТ 530-2012, на цементно-песчаном растворе марки М50 (в зимних условиях с добавлением пластификаторов), толщиной 380мм. С утеплением из ISOVER OL-P толщиной 70мм и отштукатуренные по сетке цементно-песчаным раствором.

Покрытие - сборные железобетонные плиты по серии 1.141.1-40с вып.1. и сер.1.141.1-28с вып.0.

Перегородки - из обыкновенного глиняного обожженного кирпича КРГ-р-по 250х120х88 1.4НФ/75/1,4/50/ ГОСТ 530-2012 на растворе М50, в зимних условиях со специальными

добавками толщиной 120мм. На 1,2, и 3 этажах перегородки предусмотрены из обожжённого пустотелого кирпича с пустотностью не более 32%.

Перемычки - монолитные железобетонные из бетона класса В 15.

Рамы - монолитные железобетонные из бетона класса В 25.

Монолитные сердечники- монолитные железобетонные из бетона класса В 15.

Лестницы - монолитные железобетонные площадки и марши по металлическим балкам из прокатных профилей.

Витражи и окна - из поливинилхлоридных профилей, индивидуального изготовления, с заполнением двухкамерными стеклопакетами по ГОСТ 30674-99.

Дверные блоки внутренние и наружные - деревянные по ГОСТ 6629-88 и ГОСТ 6629-91.

Утеплитель покрытия -минераловатные плиты URCA П85ГФ об. в. 85 кг/м3 - 130мм.

Крыша - чердачная шатровая, с наружным организованным водостоком.

Кровля - из металлочерепицы типа «Монтеррей» по наклонным деревянным стропилам.

Уборная на 12 очков.

Фундаменты, выгреб - монолитные бетонные, из бетона класса В 20, W4 на портландцементе по ГОСТ 10178-85.

Гидроизоляция стенок выгреба - обмазка горячим битумом за 2 раза.

Гидроизоляция днища выгреба - слой гравия толщиной 100 мм, пропитанный битумом. Внутри выгреба стены и днище защищаются цементной стяжкой с железнением.

Горизонтальная гидроизоляция выполняется на отм. -0,050 из цементного раствора состава 1:2 толщиной 50мм с уплотняющими добавками.

Наружные стены выполнены из кирпича КР-р-по 250х120х65 1НФ/100/2,0/50 по ГОСТ 530-2012. на растворе М50 (в зимних условиях с добавлением пластификаторов)

Кровля - из асбестоцементных волнистых листов по ГОСТ 30340-95 по деревянным стропилам.

Заполнение проемов - фрамуги и двери - индивидуальные.

Отмостка - асфальтовая по гравийному основанию шириной 1,5 м.

Столярные изделия окрашиваются масляной краской за 2 раза.

Выгреб на 25м3.

Днище и стенки резервуара монолитные железобетонные из бетона на портландцементе по ГОСТ 10178-85 с армированием сварными сетками по ГОСТ 8478-81 и отдельными арматурными стержнями.

Класс бетона В20, марка по морозостойкости F 50, марка по водонепроницаемости W6, при степени ответственности сооружения-2.

Перекрытие резервуара из монолитной железобетонной плиты на портландцементе по ГОСТ 10178-85. Бетонные работы по возведению монолитных конструкций вести в соответствии с требованиями СНиП "Несущие и ограждающие конструкции" СНиП 3.05.04-85* "Наружные сети и сооружения водопровода и канализации".

Арматурные каркасы и сетки перед установкой в опалубку объединить в пространственный каркас путем контактной точечной электросварки. Снятие несущей опалубки производить после достижения бетоном 70 % проектной прочности

После снятия опалубки произвести контрольное заполнение резервуара водой, затем выполнить обратную засыпку пазух.

Монтаж сборных конструкций осуществлять в соответствии с указаниями СНиП 3.01.01-87 "Несущие и ограждающие конструкции".

Площадка под ДЭС

Фундаменты - монолитная железобетонная плита из бетона кл.В15, на портландцементе по ГОСТ 10178-85, водонепроницаемости W4, армированная сварными сетками диаметром 12 А-III по ГОСТ 5781-82*.

Отмостка - бетонная кл. В7.5, шириной 1,5м, толщиной 100мм с уклоном 0,03 от здания.

Основания под фундаменты и фундаменты из монолитного железобетона должны быть освидетельствованы представителем авторского надзора с приложением актов на скрытые работы, лабораторных заключений, исполнительных съемок по формам и приложениям СНиП РК 1.03-06-2002 "Строительное производство. Организация строительства зданий и сооружений". Бетонные работы осуществлять в соответствии с указаниями СНиП 3.03.01-87 "Несущие и ограждающие конструкции".

Резервуар 220куб м3

Проектируемый пожарный резервуар на 220м³ прямоугольный в плане (2шт), размерами в осях 12.0х6.0м.

За отметку нуля принято дно резервуара. Высота резервуара в чистоте от дна до монолитного перекрытия 4.0м.

Защита строительных конструкций от коррозии.

Защита строительных конструкций от коррозии разработана в соответствии с требованиями СН РК 2.01-01-2013 «Защита строительных конструкций от коррозии».

Закладные детали покрыть слоем цементно-песчаного раствора толщиной 10 мм.

Защитный слой арматуры монолитных конструкций соответствует требованиям СН РК 5.03-07-2013 «Бетонные и железобетонные конструкции».

Антикоррозийную защиту всех металлических элементов производить эмалью ПФ-115 ГОСТ 6465-76 за 2 раза по грунтовке ГФ 021 ГОСТ 25129-82.

Для биологической защиты деревянные конструкции обработать согласно требовании СН РК 2.01-01-2013, антисептической пастой М100 с нанесением пасты на поверхность древесины краскопультом. При этом расход сухой соли антисептика (фтористый натрий) должен не менее 100 г/м2 обрабатываемой поверхности.

Защитный слой арматуры монолитных конструкций соответствует требованиям СН РК 5.03-07-2013 «Бетонные и железобетонные конструкции».

Антисейсмические мероприятия.

В зданиях предусмотрен комплекс антисейсмических мероприятий, обеспечивающих пространственную жесткость зданий и сейсмостойкость с учетом требований 9-ти бальной сейсмичности площадки строительства.

Антисейсмические мероприятия выполнены в соответствии с нормами СП РК 2.03-30-2017 «Строительство в сейсмических районах».

Пространственная жесткость здания обеспечивается совместной работой продольных и поперечных кирпичных стен и заменяющих их монолитных железобетонных рам, жесткого диска перекрытия и монолитных фундаментов.

Наружные, внутренние стены выполнены из обожженного кирпича КР-р-по 250х120х65 1НФ/100/2,0/50/ ГОСТ 530-2012, на цементно-песчаном растворе М50 с добавлением специальных добавок и пластификаторов, повышающих сцепление раствором с кирпичом. Временное сопротивление кирпичной кладки осевому растяжению по неперевязанным швам принято не менее 120 кПа.

Армокирпичные перегородки из обыкновенного глиняного обожженного кирпича КРГ-р-по 250х120х88 1.4НФ/75/1,4/50/ ГОСТ 530-2012 на растворе М50, в зимних условиях со специальными добавками, повышающими сцепление раствора. На 1,2, и 3 этажах перегородки предусмотрены из обожжённого пустотелого кирпича с пустотностью не более 32%.

Качество каменной кладки, армирование и связь ее с монолитными железобетонными включениями должно отвечать требованиям СП РК 2.03-30-2017 «Строительство в сейсмических районах».

В сопряжениях стен и в местах сопряжения стен с вертикальными монолитными железобетонными включениями в горизонтальные швы уложены сетки СГ-1 в соответствии с узлами серии 2.130-6с в.1. При этом сетки горизонтального армирования стен и продольная

арматура антисейсмического пояса пропущены сквозь тело монолитных железобетонных стоек рам.

Перегородки армируются по всей длине с шагом 675 мм по высоте продольной арматурой 2 диаметром 5Вр-1, которая соединяется поперечной арматурой диаметром 3Вр-1 с шагом 300 мм. По верху перегородок проложена арматура в слое цементного раствора толщиной 30 мм. Через 3 метра по длине перегородки крепятся к перекрытию.

В уровнях плит перекрытия предусмотрены антисейсмопояса. согласно узлам серии 2.140-5с вып.1. Предусмотрена связь нижележащей кладки с антисейсмическим поясом, согласно узлам серии 2.260-3с вып.1.

Антипросадочные мероприятия.

Антипросадочные мероприятия в проекте выполнены в соответствии с требованиями СП РК 5.01-102-2013 «Основания зданий и сооружений». Планировка территории предусмотрена с учетом сложившегося рельефа местности с отводом поверхности вод от здания. По периметру здания устраивается асфальтобетонная отмостка шириной 2,0м с уклоном от здания не менее 0,03.

С целью устранения деформативности основания в пределах допустимых величин под фундаментами, послойно уплотненная подушка из местного грунта, толщиной 12,95 м с послойным уплотнением тяжелыми катками слоями не более 30см, при оптимальной влажности, до плотности уплотненного грунта 1.65 г/см3

6.2.5 Инженерное обеспечение, сети и системы.

Отопление и вентиляция.

Внутриплощадочные тепловые сети

Теплоснабжение

Проект тепловых сетей, выполнен на основании задания на проектирование, в соответствии с действующими нормами, правилами и стандартами:

МСН 4.02-02-2004 -Тепловые сети;

ГОСТ 21.605-82* - Сети тепловые. Рабочие чертежи.

Система теплоснабжения закрытая. В тепловых сетях применяется качественное регулирование по основной тепловой нагрузке. Величина пробного давление для гидравлического испытания - 16кгс/м2.

Расчетная температура наружного воздуха -17°С. Источник теплоснабжения проектируемая блочно-модульная котельная с параметрами теплоносителя 90°-70°С. Трубопроводы тепловых сетей проложены в непроходимых каналах по серии 3.006.1-2.87. Трубопроводы выполнены из стальных электросварных труб по ГОСТ 10704-91 из стали марки Ст3сп5, изготовленной по группе в ГОСТ 10705-80. Для компенсации удлинений труб используются углы поворотов трассы и компенсатор. Предусмотрено антикоррозийное покрытие кремни-органической эмалью КО-88, изоляция матами из стеклянного штапельного волокна URSA марки М-25 б=50мм. Покровный слой для трубопроводов стеклопластик рулонный. В непроходных каналах предусмотрены опорные подушки по серии 3.006.1-2.87 в. 2-1.

Основные показатели по чертежам ОВ

Таблица № 3

Наименование потребителя	Периоды года при $t_н$ °С	Расход тепла, Вт, ккал/час			
		на отопление	на вентиляцию	на горячее водоснаб-ние	Общий
Блок А	-20	0,145000/ (0,124677)	0,08050/ (0,06920)	-	0,225500/ (0,193895)
Блок Б	-20	0,19760/	0,07840/	-	0,176000/

		(0,08392)	(0,06741)		(0,151332)
Блок В	-20	0,06700/ (0,05760)	0,03360/ (0,02889)	-	0,100600/ (0,86500)
Всего:		0,309600/ (0,266208)	0,192500/ (0,165520)	-	0,502100/ (0,431728)

Отопление.

Расчетная зимняя температура наружного воздуха наиболее холодной пятидневки -17°С. Источник теплоснабжения - проектируемая котельная располагающаяся на территории школы. Расчетная температура теплоносителя в системе отопления 90°С-70°С. В данном проекте была разработана горизонтальная однотрубная система отопления с нижней подачей к отопительным приборам. Горизонтальные участки труб прокладываются с уклоном 0,002, для удаления воздуха и слива воды из системы. Удаление воздуха из системы отопления производится через воздушные краны Маевского установленные в верхних пробках нагревательных приборах и через автоматические воздухоотводчики на стояках систем. Трубопроводы системы отопления стальные водогазопроводные по ГОСТ 3262-75, для узла управления стальные электросварные прямошовные по ГОСТ 10704-91. Гидравлический расчет систем отопления выполнен в программе Dandoss v3.6.

Вентиляция.

Проектом предусмотрена естественная вытяжная система вентиляции. Каналы естествен-ной вытяжной системы вентиляции выводятся выше кровли на высоту 0,5м. от уровня кровли (см. часть АС). В помещениях сан. узлов, мастерских предусмотрена принудительная вытяжная система вентиляции. Предусмотрена приточная система вентиляции для классных комнат, приточные установки расположены в чердачном пространстве и оснащены системой защиты от замерзания. В кабинетах информатики предусмотрена система кондиционирования при помощи настенных сплит-систем. В обеденном зале выполнена приточная система вентиляции из расчета 20м3/ч на человека, вытяжка осуществляется через помещение кухни. В остальных помещениях предусмотрена неорганизованная система вентиляции за счет неплотностей строительных конструкций.

Воздуховоды предусмотрены металлические из оцинкованной стали с последующей обшивкой негорючими материалами (см. раздел АС). По окончании монтажных и наладочных работ все проходы воздуховодов через строительные конструкции заделать цементно-песчаным раствором.

Котельная.

Расчетная температура наружного воздуха для проектирования отопления -17ºС.

Источник теплоснабжения – Блочно-модульная котельная. Для приготовления воды, для горячего водоснабжения, в душе установлен водоводяной подогреватель. Параметры теплоносителя

а) для нужд отопления - t=90ºС-70ºС,

б) для нужд гор. водоснабжения - t=60ºС.

Система отопления запроектирована двухтрубная с верхней разводкой подающей магистрали.

Нагревательные приборы - чугунные радиаторы МС-90.

Подводки к приборам отопления выполнить из труб ºС15мм.

Все трубопроводы и нагревательные приборы после гидравлического испытания окрасить масляной краской за 2 раза.

Вентиляция - приточно вытяжная с естественным побуждением.

Монтаж внутренних санитарно-технических систем производить согласно СНиП 3.05.01-85.

Тепловая нагрузка на котельную дана с учетом 10% потерь в тепловых сетях - 0,502х1,1=0,552 кВт Из условия обеспечения допустимого снижения подачи тепла при

авариях (отказах) в котельной, согласно п.5.4. МСН 4.02-02-2004, принимаем к установке два водогрейных котла производительностью 550кВт каждый.

Внутренние сети водоснабжение и канализация.

Холодное водоснабжение.

Водоснабжение объекта предусмотрено от существующих внутриплощадочных сетей. В здании предусмотрена система хозяйственно-питьевого водопровода. Внутреннюю систему водоснабжения выполнить из полиэтиленовых труб Ø20-63 мм по ГОСТ 18599-2001. Магистральные трубопроводы холодного водоснабжения проложить под потолком первого этажа с уклоном 0,002 в сторону ввода для возможности опорожнения сети. Для учета расхода воды предусмотрен водомер дистанционным управлением Ø32 мм. Водомерный узел выполнить с обводной линией. На обводной линии предусмотрена вентиль опломбированный в закрытом состоянии. Горячее водоснабжение предусмотрено отэлектроводонагревателей марки "Аристон" V=50л,100л. Трубопроводы горячего водоснабжения выполнить из металлополимерных труб Ø15 мм "Метапол".

Внутреннее пожаротушение школы согласно СН РК 4.01-01-2011 п.5.3.1.в зданиях общеобразовательных школ, школ-интернатов предусматривается устройство внутренне-го противопожарного водопровода независимо от объема здания с расходом 2,5 л/с - одна струя.

На каждом этаже в лестничной площадке предусмотрено пожарный шкаф с пожар-ным краном и 2-х ручных огнетушителей.

Так как в здании установлено менее 12е пожарных кранов, то запроектировано один ввода водопровода Ø57х3,5 (Øу50мм).

Горячее водоснабжение

В здании запроектировано автономное горячее водоснабжение по открытой схеме от электрических водонагревателей. Сети водопровода горячего водоснабжения Т3 прокладываются в помещениях открыто вдоль стен выше трубопроводов хоз-питьевого водопровода и крепятся к стенам при помощи зажимов (клипсы). Сети водопровода горячего водоснабжения монтируются из полипропиленовых труб диаметром 15мм по СТ РК ГОСТ 52134-2010. На сети устанавливается запорно-регулирующая арматура.

Канализация

Сети хоз-бытовой канализации К1 запроектированы из канализационных полиэти-леновых трубопроводов низкого давления по ГОСТ 22689.2-89 диаметрами 50 и 100мм. Сети канализации прокладываются открыто вдоль стен в помещениях санитарных узлов и кухонных помещении с уклоном к стоякам. Магистральные трубопроводы канализации прокладывается под потолком технического подполья, с уклоном в сторону выпусков. Для обеспечения надежной и постоянной работы на сети канализации проектом преду-сматривается установка прочисток и ревизий. Вентиляция канализационной сети преду-сматривается через стояки. Стыковые соединения трубопроводов выполнены на резино-вых уплотнительных кольцах. Жесткая заделка трубопроводов в конструкциях стен и фундаментов здания не допускается, отверстия для пропуска труб заполняются эластич-ным водо-и газонепроницаемым материалом.

Монтаж и приемку санитарно-технических устройств вести в соответствии с требо-ваниями СНиП 3.05.01-85* "Внутренние санитарно-технические системы" и СН РК 4.01-05-2002 "Инструкция по проектированию и монтажу сетей водоснабжения и канализации из пластмассовых труб".

Основные показатели систем водопровода и канализации

Таблица № 4

Наименование системы	Расчетный расход воды

	м3/сут	м3/ч	л/с	При наруж. пожаре л/сек	Установленная мощность эл. двигателей кВт.
Хоз-питьевой водопровод	3,4	1,96	0,96	2,5	
Горячее водоснабжение	1,05	0,77	0,44		
Канализация	3,45	1,96	0,96+1,6		

Наружное водоснабжение и канализация

Данный раздел разработан на основании:

- СН РК 4.01-03-2011- Водоотведение. Наружные сети и сооружения;
- задания на проектирование и тех.условий;
- чертежей генерального плана.

Подземные воды, на период изысканий (на октябрь 2017 год) пройденными выработками глубиной 8,0 м от поверхности земли не вскрыты.

В пределах площадки по номенклатурному виду, и просадочным свойствам выделено два инженерно-геологических элемента:

ИГЭ-1 – суглинок светло-коричневый, макропористый, твердый, проса-дочный, мощностью 2,2-2,7 м. Просадка грунтов от собственного веса при замачивании отсутствует. Тип грунтовых условий по просадочности первый;

ИГЭ-2 - галечниковый грунт с песчаным заполнителем до 20 %, малой степе-ни водонасыщения, вскрытой мощностью 6,1-6,6 м.

Сейсмичность площадки - 8 баллов; Категория грунтов по сейсмическим свойствам - третья (супесь, IL> 0,5 более 5,0 м в 10-тиметровой толще грунтов). Сейсмичность площадки предлагается принять равной восьми баллам.

Глубина проникновения 0°С в грунт м: для суглинка - 0,44;

для галечникового грунта – 1,04

Водоснабжение школы осуществляется от существующих городских водопроводных сетей. Точкой подключения является существующая водопроводная сеть (труба пэ диаметром 100мм). Напор на точки подключения - 0,15 МПа (15м). Общий водомер предусматривается в суще-ствующем колодце, где в точке врезке..

Требуемый напор для школы - 18 м.

Наружные сети водопровода запроектированы из полиэтиленовых труб Ø110х6,6мм и Ø63х3,8мм, марки ПЭ100SDR17 "питьевая" по ГОСТ 18599-2001, и из стальных трубопроводов Ø57х3,0мм, Ø25х2,0мм по ГОСТ 10704-91.

На наружное пожаротушение принято 20л/сек согласно приложения 6 Техниче-ский регламент «Общие требования к пожарной безопасности».

Трубопроводная арматура в колодцах-чугунная, фасонные части - стальные, чугунные и полиэтиленовые. При пересечении водопровода с дорогами устраиваются футляры из хризотилцементных безнапорных труб по ГОСТ 31416-2009 после окончания работ восстановить существующий тип покрытия. При укладке вдоль дорог, имеющими покрытия усовершенствованного типа, обратную засыпку траншеи осуществить несжимаемым грунтом (песчано-гравийной смесью) на всю глубину траншей, после окончания работ восстановить существующий тип покрытия.

Под задвижки и гидранты предусмотрены бетонные столбики в колодцах. Крепление задвижек к столбикам производится при помощи хомутов и анкерных болтов согласно требований СН РК 4.01-05-2002 и серии 4.900-9 вып. 0-1.

В пониженных участках сети предусмотрены выпуски в сторону мокрых колодцев с установкой задвижки Ø 50мм .

Наружное пожаротушение осуществляется от двух проектируемых пожарных резервуаров объемом по 220 м3 каждый. Подача воды для нужд наружного и внутреннего пожаротушения осуществляется насосной установкой COR-2 Helix VE 1602/K/CCe Q=18; H=16; N=2,2, уста-новленной в модульной насосной станции.

В местах расположения подземных пожарных гидрантов устанавливаются пожарные указатели с флуоресцентным или светоотражающим покрытием по ГОСТ 12.4.009-83. Расход воды на наружное пожаротушение - 20 л/сек.

Колодцы на сетях водопровода выполнены из сборных ж/б колец Ø2000мм,Ø1500 по ТРП 901-09-11.84. и по серии Т.П.3.900.1-14 вып.1. Основание под колодцы принято с уплотнением грунта в основании на глубину 0,3 м. Вокруг люков колодцев предусматривается отмостка шириной 1м с уклоном от люков. Бетонные поверхности колодцев со стороны обратной засыпки окрасить битумом за 2 раза. Производство работ по укладке, испытанию и приемки сети вести согласно СНиП 3.05.04-85* и СНиП РК 4.01-05-2002 "Инструкция по проектированию и монтажу сетей водопровода и канализации из пластмассовых труб".

После испытания трубопроводы подвергаются промывке и дезинфекции. Места расположения пожарных гидрантов указываются на ближайших зданиях, на видном месте на высоте 2-2,5м от земли специальными указателями,выполненными с использованием флуоресцентных или других светоотражающих покрытий.

Соединение пластмассовых труб с задвижками и фасонными частями выполняется с помощью монтажных вставок.

В качестве уплотняющего материала во фланцевых соединениях применяется мягкая эла-стичная резина толщиной 5мм. Пересечение пластмассовыми трубопроводами стенок колодцев предусмотрено с помощью пластмассовых гильз. Зазор между гильзой и трубопроводом заделать водонепроницаемым эластичным материалом. Соединение пластмассовых труб следует выполнить на втулках ПНД

Вокруг водопроводных колодцев следует предусматривать водонепроницаемые отмостки с уклоном 0,03 от сооружении. Ширина отмостки должна быть 1 м, бетон марки кл. В7.5, толщиной 150мм.

Для защиты от коррозии стальные трубы и фасонные части покрыть антикоррозийной изоляцией "Весьма усиленная" по ГОСТ 15836-79 (битумно-полимерная).

Производство работ ведётся согласно СНиП 3.05.04-85 и СН РК 4.01-05-2002.

Строительство осуществлять, соблюдая правила СНиП III-4-80 «Техника безопасности в строительстве».

Земляные работы, монтаж сетей производить в соответствии с требованиями СНиП 3.02.01-83, СНиП 3.05.04-85* и СН РК 4.01-05-2002.

Соединительные элементы(МС-2,МС-3,МС-6,МС-7) покрасить лаком ХВ-784(ГОСТ 7313-75) за два раза по грунтовке ХС-010 (ГОсТ 9355-81).

Канализация.

Согласно технических условий все стоки от школы сбрасываются к проектируемому водонепроницаемому выгребу, объемом 25м3., с последующей откачкой спецавтотранспортом (коммунальная машина) и вывозом нечистот на канализационные очистные сооружения. Про-ектируемые сети канализации выполнены из полиэтиленовых труб Ø160х6,2мм по ГОСТ 18599-2001. На сети устанавливаются канализационные колодцы Ø1500мм и Ø1000мм по ТПР 902-09-22.84 из сборных ж/б элементов.При засыпке полиэтиленовых трубопроводов над вер-хом трубы обязательно устройство защитного слоя из мягкого местного грунта толщиной не менее 30 см, не содержащего твердых включений (щебня, камней, кирпичей и т.д.). Подбивка грунтом трубопровода необходимо производить ручным не механизированным инструментом. Уплотнение грунта в пазухах между стенкой траншеи и трубой, а также всего защитного слоя следует проводить ручной не механической трамбовкой до достижения коэффициента уплот-нения, установленного проектом. Бетонные

поверхности со стороны обратной засыпки окра-сить битумом за 2 раза. В районах с сейсмичностью 8 и 9 баллов при проектировании наружные водопровода и канализации выполнить антисейсмические мероприятия (установка соединительных элементов МС) по ТП 901-09-11.84 Ал.VI.

Электроснабжение

Наружные сети электроснабжение

Настоящий проект выполнен на основании задания на проектирование, технических условий № 00-00-01-0821 от 27.02.2018 года, выданных ТОО"Онтустик Жарык Транзит" и в соответствии с требованиями технической и нормативной документации РК, ПУЭ РК 2015г ,СП РК 4.04-106-2013,СП РК 2.04-104-2012,СП РК 4.04-104-2013,СН РК 4.04-07-2013.

Характеристика объекта:

Расчетная мощность объекта- 225,9кВт

Расчетный ток -368,9А

Категория надежности электроснабжения - II

Электроснабжение объекта выполнено от проектируемой комплектной трансформаторной подстанции КТПГ-400/10/0,4кВ, установленной на территории школы.Подстанция запитана от ближайшей опоры ВЛ 10кВ фидер "СПТУ" ПС-35/10кВ "Ленинское". На существующей опоре ВЛ 10кВ предусмотрена установка разъединителя и кабельной муфты.

Ввод в проектируемую подстанцию кабельный.

В качестве второго независимого резервного источника питания принята ДЭС (дизельная электростанция) типа Р400-3 мощностью 350кВА в закрытом шумозащитном кожухе . В случае аварии в системе электроснабжения или неисправности трансформатора вся нагрузка подклю-чится к ДЭС.

Питание здания школы от РУ-0,4кВ КТПГ осуществляется по двум взаимно-резервируемым кабельным линиям, котельная также запитана от КТПГ двумя кабельными линиями.

Котельная представляет собой модульной готовой к эксплуатации.

Марка и сечение сетей КЛ-0,4кВ выбраны по длительно допустимой токовой нагрузке и по допустимой потере напряжения. Проектом также предусмотрена установка устройства для компенсации реактивной мощности (компенсирующее устройство), действующая в автоматическом режиме типа КРМ 0,4-100-25У1.

Учет электроэнергии выполнен в КТПГ с использованием 3-х фазного электронного счет-чика активной и реактивной энергии.Трансформаторы тока в РУ подобраны в соответстви с величиной нагрузки.

Проектом предусматрено освещение территории школы. Сети наружного освещения выполнены кабельными.

Для освещения территории приняты светильники типа "Торшер" шаг светильников 20м, осве-щение автостоянки выполнены светодиодными светильниками на опорах конических 8-гранных оцинкованных с кронштейном. Шаг светильников принят 30м.

Управление наружным освещением осуществляется автоматически от ящика управления осве-щением ЯУО при помощи фотореле(светочувствительный автомат),при выходе из строя фото-реле -вручную обслуживающим персоналом (охранником).

Ящик управления устанавливается возле КТПГ.

Кабели прокладываются на глубине 0,7м—0,8м от поверхности земли. В местах пересечения с подземными коммуникациями и под асфальтом кабели прокладываются в двустенной гофрированной трубе ПНД диаметром 110мм.

Электроснабжение светильников наружного освещения выполнено трех фазное. Све-тильники подключить с чередованием фаз для равномерного распределения нагрузки. Все про-водящие части светильников и опор наружного освещения должны быть присоеденены к нуле-вому защитному проводнику.

Меры безопасности:

Для подстанции напряжением 10/0,4кВ должно быть выполнено одно общее заземляющее устройство, к которому должны быть присоединены нейтраль и корпус трансформатора. Во-круг площади, занимаемой подстанцией, на глубине 0,5м и на расстоянии не более 1м от края фундамента здания подстанции должен быть проложен замкнутый горизонтальный заземлитель (контур), присоединенный к заземляющему устройству,состоящий из стальных кругов диаметром 16мм длиной 5 и стальной полосы 40х4мм. Сопротивление заземляющего устройства нейтрали трансформатора должно быть в любое время года не более 4 Ом. На вводе в здание должно быть выполнено повторное заземление нулевого провода стальным кругом диаметром 16мм длиной 3 и стальной полосой 40х4мм, а также в соответствии с требованием ПУЭ выполнена основная система уравнивания потенциалов путем соединения следующих проводящих частей: нулевой защитный проводник питающей линии, заземляющий проводник, присоединенный к естественному заземлителю здания, металлические трубы коммуникаций, входящие в здание, металлические части строительных конструкций здания. Молниезащита выполнена в соответствии стребованием, предъявленным к зданиям III категории устройств молниезащиты. Металлическая часть кровли соединена с магистральным заземлением круглой сталью диаметром 8 мм (опуски).

Молниезащита котельной осуществляется путем использования дымовой трубы котельной в качестве молниеприемника. При этом она молниеотводами присоединяется к системе заземления.

Электромонтажные работы выполнить в соответствии с ПУЭ РК и ПТБ.

Силовое электрооборудования. Здание школы

Настоящий раздел выполнен на основании задания на проектирование, чертежей строительной, технологической и сантехнической частей, в соответствии с требованиями технической и нормативной документацией СН РК 4.04-23-2004*, СН РК 4.04-07-2013, СНиП РК 3.02-25-2004, ПУЭ РК 2015.

Характеристика объекта:

Объект представляет собой Школа на 300 мест.

-категория надежности электроснабжения здания в целом - II (вторая).

Силовыми электроприемниками школы является технологическое оборудование лабораторий, мастерских, компьюторы, и сантехническое оборудование, а также лифт. Питание электроприемников производится от силового распределительного пункта с двумя вводами - ВРУ1, ВРУ2, ВРУ3 которые установлены в электрощитовой (пом.4 Блока-А). Силовые щиты типов (ЩРв) размещены в коридорах в нишах стен поэтажно. Магистральные питающие сети (от вводно-распределительного устройства до силовых щитов и групповых осветительных щитков) запроектированы кабелем марки ВВГнг, прокладываемые в трубах ПВХ в стенах под слоем штукатурки. Силовые распределительные сети выполняются кабелем марки ВВГнг в трубах ПВХ по стенам под слоем штукатурки.

Выводы электропроводки из подготовки пола к технологическому оборудованию, устанавливаемому в удалении от стен выполнить в стальных тонкостенных трубах.

Для подключения электродвигателей, установленных на виброосновaниях, на участке между неподвижной трубой и проходной коробкой электродвигателя провод прокла-дывается в металлорукаве (гибкий ввод).

Проектом предусматривается автоматическое отключение вентиляции при сраба-тывании системы пожарной сигнализации.

Питание штепсельных розеток предусмотрено с применением защитных устройств УЗО с током отсечки 30мА. Розетки установить на высоте 0.2м от уровня пола.. Питание штепсельных розеток предусмотрено с применением защитных устройств УЗО с током отсечки 30мА.

Молниезащита.

В соответствии Инструкция по устройству молниезащиты зданий СН РК 2.04-29-2005 проектом предусмотрены меры защиты от прямых ударов молнии. молниезащита выполнено путем заземления металлической крыши здании школы. В качестве молниеотвода принят стальной круг диаметром 8мм. Соединение стального круга с металлической крышей осуществляется болтовым соединением. Стальной круг спускается с крыши на землю к вертикальным заземлителям по стене.

Защитные мероприятия.

Все металлические части электроустановок, трубопроводы водоснабжения, канализация, теплоснабжения, металлические конструкции здания нормально не находящиеся под напряже-нием, но могущим оказаться под напряжением вследствие нарушения целостности изоляции следует подсоединить к контуру заземления. В качестве нулевых защитных проводников ис-пользуются специально проложенные провода.

Для выравнивания потенциалов к внутреннему контуру заземления следует подсоединить все металлические изделия здания - металлические трубопроводы водоснабжения, канализация, теплоснабжения, металлические конструкции здания. Соединение металлических проводящих частей между собой выполняется при помощи главной заземляющей шины (зажи-ма). Главная заземляющая шина выполняется внутри ВРУ.

Все электромонтажные работы выполнить согласно действующим ПУЭ РК и ПТБ.

Электроосвещение. Здание школы

Настоящий проект выполнен на основании задания на проектирование, чертежей строительной, технологической и сантехнической частей, в соответствии с требованиями технической и нормативной документацией СН РК 4.04-23-2004*, СН РК 4.04-07-2013, СНиП РК 3.02-25-2004, ПУЭ РК 2015.

Характеристика объекта:

-категория надежности электроснабжения здания в целом - II (вторая).

Проектом предусмотрено рабочее (общее, ремонтное) и аварийное освещение. Вы-бор типов светильников произведен в соответствии с назначением помещений и характеристи-кой окружающей среды. Групповая сеть освещения выполняется скрытой кабелем ВВГнг в пустотах плит перекрытия и под слоем штукатурки в трубах ПВХ.. В техподполье проводка прокладывается открытым способом в ПВХ трубе. Освещенность принята согласно действующих норм и правил. Осветительные щиты приняты ЩРв-9з, ЩРв-12з, ЩРв-18з, ЩРв-24з. Управле-ние рабочим освещением осуществляется выключателями, установленными на входе в поме-щение. Аварийное (эвакуационное) освещение для эвакуации людей предусматривается по ли-ниям проходов и выходов из здания; для продолжения работы в помещениях согласно дей-ствующим нормам и правилам. Светильники аварийного (эвакуационного) освещения выделя-ются из числа светильников общего рабочего освещения и питаются от сети аварийного осве-щения. Включение светильников общего и аварийного освещения раздельное. Ремонтное освещение предусматривается в технических помещениях и осуществляется путем подключе-ния переносных светильников к сети 36В через штепсельные розетки, питаемые от понизительных трансформаторов ЯТП-0.25-220/36В (розетка установлена на ЯТП).

К щиту аварийного освещения ЩАО-1 подключены прибор пожарной сигнализа-ции и блок питания системы видеонаблюдения.

Штепсельные розетки и выключатели в помещениях пребывания учащихся устанавливаются на высоте 1,8 м от уровня пола, а в других помещениях и в кабинетах информати-ки розетки и выключатели устанавливаются на высоте удобной для присоединения электриче-ских приборов, но невыше 1м от уровня пола. Питание штепсельных розеток предусмотрено с применением защитных устройств УЗО с током отсечки 30мА.

Все электромонтажные работы выполнить согласно действующим ПУЭ РК и ПТБ.

Электроосвещение и силовое электрооборудование. Котельная

Настоящий раздел выполнен на основании задания на проектирование, в соответствии со нормами РК и предусматривает разработку сетей освещения и силового электрооборудования котельной.

Котельная на твердом топливе:

Категория надежности электроснабжения -II

Установленная мощность (Ру) - 12.66кВт

Расчетная мощность (Рр) - 6.7кВт

Расчетный ток (Ір) - 12А

В качестве Вводно-распределительного устройства принят Бокс типа (ЩМП-1-1 36) с переключателем на 2 направления без нулевого положения типа (ВР-32-31В71250) и щит силовой ЩС-1 (ЩРН-24з) с автоматами типа ВА47-29.

Освещение проектом принято 3-х видов: рабочее, дежурное, эвакуационное. Управление освещением осуществляется выключателями по месту, устанавливаемыми на высо-те 1м от пола.

Освещение котельного зала выполняется светильниками с лампами накаливания и комнаты персонала с люминесцентными светильниками подобранными на основании светотехнического расчета, с учетом характеристик среды эксплуатации и условия монтажа. Сети освещения выполняются сменяемыми, кабелем медным ВВГнг расчетного сечения, прокладываемым в стене скрыто в ПВХ трубе под слоем штукатурки.

К силовому электрооборудованию здания относятся: сетевые насосы и дутьевые вентиляторы отопительных котлов на твердом топливе. Управление сетевыми насосами и дутьевыми вентиляторами осуществляется в ручном режиме через магнитный пускатель. Сети силового электрооборудования выполняются скрыто по стенам в ПВХ трубах и полу в стальных электросварных трубах кабелем ВВГнг расчетного сечения, проводка-сменяемая.

Все электрооборудование зануляется по средствам нулевого защитного провода се-ти.

Защитные мероприятия.

Питание электроприемников объекта осуществляется от источника напряжения 380/220В с глухозаземленной нейтралью с системой заземления TN-C-S.

Все металлические части электроустановок, трубопроводы водоснабжения, канализация, теплоснабжения, металлические конструкции здания нормально не находящиеся под напряжением, но могущим оказаться под напряжением вследствие нарушения це-лостности изоляции следует подсоединить к контуру заземления. В качестве нулевых за-щитных проводников используются специально проложенные провода.

Для выравнивания потенциалов к внутреннему контуру заземления следует подсоединить все металлические изделия здания - металлические трубопроводы водоснабже-ния, канализация, теплоснабжения, металлические конструкции здания.

Соединение металлических проводящих частей между собой выполняется при по-мощи главной заземляющей шины (зажима). Главная заземляющая шина выполняется внутри ВРУ.

Все электромонтажные работы выполнить согласно действующим ПУЭ РК и ПТБ.

Электроосвещение .Уборная на 12 очков.

Проект электросвещения уборной выполнен на основании чертежей строительной части и в соответствии с нормативной документацией.

Электроснабжение светильников уборной предусматривается от сети 220В. Ввод питающей линии выполняется кабелем. В качестве распределительного устройства в проекте используется ящик с пакетным выключателем ЯВП2-15.

Освещение уборной выполняется светильниками с энергосберегающими люминисцентными лампами. Светильники устанавливаются на стенах на высоте 2,0 метра. Выбор све-тильников произведен в соответствии с назначением помещения и характеристикой окружаю-щей среды.

Сеть освещения выполняется кабелем ВВГнг скрыто в ПВХ трубах под слоем штукатурки по стенам. Для управления освещением проектом предусматривается установка выключателей герметического исполнения.

Все электромонтажные работы выполнить в соответствии с требованиями ПУЭ РК.

Системы связи и сигнализации

Пожарная сигнализация

Пожарная сигнализация. Здание школы

Данным разделом выполняется проект внутренней сети автоматической пожарной сигнализации здания средней школы на 300 ученических мест.

Проект выполнен на основании задания на проектирования, чертежей строительных разделов и в соответствии с СНиП 3 02.25-2004 (Общеобразовательные учреждения), СН РК 2.02-11-2002*.

Сигнал о пожаре осуществляется от автоматических пожарных извещателей дымо-вых типа ИП 212-45, тепловых типа ИП -101А и ручных пожарных извещателей типа ИПР 513-10.

Автоматические пожарные извещатели устанавливаются на потолке в соответствии с нормами СНИП РК 2.02-15-2003*:

-дымовые -не более 4,5м от стен и 9м между извещателями;

-тепловые - не более 2,5м от стен и 5м между извещателями;

-не менее 0.5м от осветительных ламп.

Ручные пожарные извещатели устанавливаются на стене на высоте 1,5м от уровня пола.

В качестве приемно-контрольного прибора используется прибор ППКОП "Гранит -16", устанавливаемый в помещении охраны (блок А) на отм.О.000.

Электропитание прибора ППКОП "Гранит-16" осуществляется:

-основное ~ 220В от щита ЩАО-1, предусмотренного разделом ЭО;

-резервное =12В от аккумуляторной батареи, встроенной в прибор.

Шлейфы пожарной сигнализации выполняются кабелем КСПВ 2х0,5, который прокладывается по стене скрыто под слоем штукатурки, по потолку в пустотах плит пере-крытия в ПВХ трубах диаметром 16мм.

Проектом предусмотрена система оповещения 2-го типа (звуковое оповещение) в соответствии с СН РК 2.02-11-2002.

Оповещение о пожаре осуществляется от звуковых оповещателей типа Маяк-12КП.

Сети системы оповещения выполняются кабелем ПРППМ, проложенным по стене скрыто в ПВХ трубе диаметром 16мм под слоем штукатурки.

Прибором осуществляются отключения вентиляции при пожаре. Кабель КВВГ 4х1.5 для отключения вентиляции при пожаре прокладывается по стене скрыто в ПВХ трубе диаметром 16мм под слоем штукатурки.

Пожарная сигнализация. Котельной

Для возможности оповещения о возникновении пожара проектом

предусматривается устройство автоматической пожарной сигнализации.

В качестве приемной станции пожарной сигнализации применяется

концентратор типа "Гранит-3".

В защищаемых помещениях устанавливаются дымовые и тепловые пожарные извещатели, которые крепятся на потолке и ручные, устанавливаемые на стене. Извещатели включаются в луч последовательно. Сеть пожарной сигнализации выполняется проводом КПСВ открыто по потолку и скрыто по стоякам в ПВХ трубах.

Проектом предусматривается светозвуковое оповещение при помощи оповещателя "LD-96"

Системы связи. Здание школы

В комплекс проектирования средств связи "Средняя школа на 300 мест" входят следующие ви-ды связи:

-телефонизация
-структурированная кабельная сеть
-установка звукоусиления
-электрочасофикация
-звонковая сеть
-телевидение
-видеонаблюдение

Телефонизация

Данным разделом предусмотрены обеспечения школы телефонной связью. Телефонизация осуществляется установкой стационарных беспроводных абонентских терминалов типа ZTE WF 836/WF836F в кабинете директора, врача, приемной и в помещении охраны. Телефонные аппараты приняты фирмы Panasonic.

Структурированная кабельная сеть.

Проектом предусматривается структурированная кабельная сеть. Структурированная кабельная сеть категории 5Е предназначена для передачи сигналов всех типов, включая речевые, информационные, видео и пр.со скоростью до 1Гб/сек.Структурированная кабельная сеть построена таким образом, чтобы каждый интерфейс (точка подключения)обеспечивал доступ ко всем ресурсам сети, кабели соединяет в точки подключения рабочих мест с портами коммутаторов по топологии иерархическая звезда с главным пунктом коммутации.

Оборудование ЛВС может быть активным или пассивным. К пассивным элементам относятся кабель, короб, коммутационные устроиства такие как шкафы, розетки, коммутационные шну-ры.

Для создания локальной сети потребуется оборудование:
-коммутатор
-Wi-Fi роутер
-сетевой кабель
-короба
- информационные розетки
- коммутационный шкаф.

Wi-Fi позволяет развивать сеть без весомых материальных затрат путем добавления точек до-ступа и приемников.

Кабель пятой категории является самой распространенной средой передачи для Ethernet.

Установка звукоусиления.

Проектом предусматривается аппаратура звукоусиления спортивного и актового зала в соот-ветствующими с действующими нормами и правилами. Размещение и хранение данной аппа-ратуры произвести по месту.

Электрочасофикация.

Часофикация осуществляется установкой электронных часов со светодиодной индикацией в рекреационных помещениях, спортивных и обеденных залах. Питание часов осуществляется от сети переменного напряжением 220В , предусмотренных в разделе ЭМ. Связь часов с пер-вичными часами (времязадающим прибором) осуществляется через кабель ПРППМ 2х0.8 , ко-торый прокладывается по стене скрыто под слоем штукатурки. В качестве первичных часов и одновременно прибора для управления школьными звонками предусмотрен контро-лер"Авторингер-51" в помещении радиоузла (блок Б)Подключение электрозвонков осуществ-ляется через кабель ВВГ 2х1 , который прокладывается скрыто под слоем штукатурки.

Звонковая сеть.

Электрозвонки устанавливаются в рекреациях, холлах. Управление электрозвонками осуществляется от сигнальных электрочасов. Проводка выполнена проводом ВВГ 3х1.5 в полиэтиленовых трубах.

Телевидение.

Для приема телевидения на крыше установлена антенна эфирная UHF. Для усиления принимаемых сигналов предусмотрена установка усилителя ZA-812M на лестничной клетке третьего этажа блока А. Усилитель питается от розетки предусмотренный в части ЭМ. От антенны к усилителю и от усилителя к ответвителям прокладывается кабель RG-11. В каждом этаже и переходах на блоки школ магистральный кабель RG-11 ответвляется с помощью делителей VFC 0421. Абонентская проводка выполняется кабелем RG-6, ответвители приняты типа ОАТ -420 на 4 отвода . Мачта заземляется общим заземляющим проводником из стальной оцинкованной проволоки д=6мм присоединенной к контуру заземления. Закладные устройства для установки и крепления матч, а также для оттяжек к ним, предусмотрены строительной частью проекта. Все работы по монтажу оборудования выполнить в соответствии с действующими нормативными документами.

Видеонаблюдение.

Для визуального контроля за обстановкой внутри и вне помещения предусматривается систе-ма видеонаблюдения.

Проектом предусматриваются видеокамеры внутренней установки типа D 105 и наружной установки типа V215, с выводом изображения в помещение охраны.

Состав системы видеонаблюдения:

-16-ти канальный видеорегистратор типа DS 216 -1шт

- монитор LED-20" -1 шт

- видеокамеры -16шт.

Видеорегистратор с внешним HDD носителем и монитор устанавливаются в помещении охра-ны и предназначены для анализа и обработки изображения, записи и хранения изображе-ния , а так же вывода изображения.

Сети системы видеонаблюдения выполняются мультимедийным кабелем RJ 58 ко-торый идет вместе с питанием. Кабель прокладывается по стене скрыто под слоем шту-катурки

6.3 Инженерно-технические мероприятия по предупреждению чрезвычайных и взрывоопасных ситуаций

Противопожарные мероприятия

Противопожарные мероприятия.

Основные ограждающие и несущие конструкции приняты из несгораемых материа-лов.

Противопожарные мероприятия выполняются с учетом требований СН РК 2.02-01-2014, СП РК 2.02-101-2014 «Пожарная безопасность зданий и сооружений», СН РК 3.02-07-2014, СП РК 3.02-107-2014. «Общественные здания и сооружения», СН РК 3.01-01-2013, СП РК 3.01-101-2013 «Градостроительство. Планировка и застройка городских и сельских поселений».

Проектом предусматриваются следующие мероприятия: организация эвакуационных выходов из помещений, обеспечение соответствия степени огнестойкости стен зданий, пределам огнестойкости, и группам возгораемости конструкций.

Деревянные элементы подлежат антисептированию и пропитке антипереновым составом.

Металлические элементы (балки, фермы, косоуры) защищаются огнезащитным составом «Бирлик-М» по ГОСТ 615-93, штукатурятся по сетке (косоуры) или облицовываются гипсокартоном.

Двери помещений с категорией «Д» (электрощитовые, венткамеры, мастерские, лаборатории, загрузочные, кладовые), предусмотрены в противопожарном исполнении.

Предусмотрены система вентиляции, противопожарная и охранная сигнализация, система наружного пожаротушения посредством гидрантов, установленных в колодцах водопроводной сети.

Открывание дверей на пути эвакуации предусмотрены по направлению эвакуации.

Отделочные материалы применяемые в проекте, должны иметь сертификат качества, в обязательном порядке согласованный с Госпожинспекцией и Санэпидстанцией.

К зданиям обеспечен проезд пожарных машин.

6.4 Оценка воздействия на окружающую среду

Раздел «Оценка воздействия на окружающую среду» выполнен ТОО «КазГрандЭко Проект». На рассмотрение экологической экспертизы представлены: электронная версия проекта с сопровождающими материалами оценки воздействия на окружающую среду.

Участок строительства расположен Туркестанская обл. Келесскии район, н.п.Ошакты с/о Ошакты. Согласно по госакту (№ 19-326-072-016) площадь участка 2.0000га выделено строительство школу.

С западной и южной стороны от участка проходит автомобильная дорога. Со всех сторон объект граничит с жилой и нежилой застройкой. Ближайший жилой дом расположен на расстоянии 30 м от границы участка в северном направлении, на расстоянии 20 м в западном направлении от границы участка. Вблизи проектируемого объекта поверхностные водные ресурсы отсутствуют, объект не входит в водоохранную зону.

Согласно представленным расчетам источниками загрязнения атмосферного воздуха в период эксплуатации являются: дымовая труба от отопительного котла, аварийная ДЭС. Максимальные разовые залповые выбросы (г/с) не нормируются ввиду их кратковременности и в расчетах рассеивания вредных веществ в атмосфере не учитываются. Суммарная за год величина залповых выбросов нормируется при установлении общего годового выброса с учетом штатного режима работы оборудования (т/год).

Расчет максимальных приземных концентраций загрязняющих веществ от источников в период строительства произведен с помощью программного комплекса «Эра-Воздух». V 2.0. Результаты расчетов приземных концентраций на период строительства показывают, что во время штатной работы оборудования при одновременной работе всех проектируемых источников, с учетом их не стационарности, зона максимальных концентраций формируется на территории проектируемых работ, то есть в пределах рабочей зоны. При этом отмечается, что превышение допустимых уровней приземных концентраций на границе участка не наблюдается.

Таблица № 5

Наименование вещества	Выброс вещества	
	г/с	т/год
Железо (II, III) оксиды	0.02988	0.02109
Марганец и его соединения	0.0013756	0.0013502
Азота (IV) диоксид	0.0359	0.0084868
Азот (II) оксид	0.000868	0.000032
Углерод	0.000695	0.0000256
Сера диоксид	0.01635	0.000602
Углерод оксид	0.05239	0.008453
Фтористые и газообразные соединения	0.000389	0.000434
Диметилбензол	0.01875	0.04028
Метилбензол	0.0517	0.04625
Бутилацетат	0.01	0.00895
Пропан-2-он	0.02167	0.0194
Уайт-спирит	0.10205	0.04805

Углеводороды предельные С12-19	0.0028	0.0001008
Пыль неорганическая, содержащая двуокись кремния в %: 70-20	0.35753	0.114978
ВСЕГО:	0.7023476	0.3184824

Результаты расчетов показывают, что концентрация загрязняющих веществ на границе санитарно-защитной зоны и на территории жилой застройки не превышают зна-чений 1ПДК.

Расчет максимальных приземных концентраций загрязняющих веществ от источников в период эксплуатации произведен с помощью программного комплекса «Эра- Воздух». V 2.0. Результаты расчетов приземных концентраций на период эксплуатации показывают, что во время штатной работы оборудования при одновременной работе всех проектируемых источников, зона максимальных концентраций формируется на территории проектируемых работ, то есть в пределах рабочей зоны. При этом отмечается, что превышение допустимых уровней приземных концентраций на границе участка не наблюдается.

Таблица № 6

Наименование вещества	Выброс вещества	
	г/с	т/год
Азота (IV) диоксид	0.0364	0.414
Азот (II) оксид	0.00592	0.0672
Углерод оксид	0.1353	1.538
Взвешенные частицы	0.0012	0.000216
Пыль абразивная	0.0008	0.000144
Пыль древесная	0.00351	0.00063
ВСЕГО:	0.18313	2.02019

Результаты расчетов показывают, что концентрация загрязняющих веществ на границе санитарно-защитной зоны и на территории жилой застройки не превышают зна-чений 1ПДК.

Поверхностные водные объекты в радиусе более 500 м. отсутствуют, объект не входит в водоохранную зону.

Воздействие на водные ресурсы. Проектируемые работы не оказывают негативного воздействия на поверхностные и подземные воды. В период строительства водоснабжение объекта будет осуществляться привозным путем.

Источник водоснабжения в период строительства на технические нужды – привозная вода автоцистерной. Использованная для технических нужд вода является безвоз-вратными потерями.

Сброс хозяйственно-бытовых сточных вод во время проведения строительных ра-бот осуществляется в биотуалет, по мере накопления будет вывозиться на основании договоров со спец автотранспортом в отведенные места.

Сброс сточных вод в окружающую среду при строительстве не планируется.

На период эксплуатации источником водоснабжения служат существующие сети водопровода.

Система бытовой канализации принята для отведения сточных вод от санитарных приборов в проектируемый выгреб объемом 25 м3.

Отходы производства и потребления. Выполнение строительных работ сопро-вождается образованием различных видов отходов. Весь объем образовавшихся отходов будет вывозиться по договорам специализированными организациями на утили-зацию, переработку или захоронение. Согласно п.3-1 ст.288 Экологического кодекса РК места временного хранения отходов предназначены для безопасного сбора отходов в срок не более шести месяцев до их передачи третьим лицам, осуществляющим операции по утилизации, переработке, а также удалению отходов, не подлежащих переработке или утилизации. Объемы образования отходов на период строительства:

Таблица № 7

Наименование отхода	Уровень опасности	Образовани е, т/год	Временное хранение отхода	Способ утилизации, обезвреживание отходов
Период строительства				
Твердые бытовые отходы	зеленый GO060	3,25	металлический контейнер	вывозятся на полигон ТБО
Огарки сварочных электродов	зеленый GA090	0,016275	контейнер	передается спецпредприятиям на утилизацию
Жестяные банки из-под краски	янтарный AD070	0,010875		
Ветошь промаслянная	зеленый GJ 030	0,0254		

Количество прочих строительных отходов будет определено по факту образования.

В период эксплуатации до передачи отходов специализированным организациям для захоронения или утилизации предусмотрено их накопление (временное хранение) на территории объекта. Для временного хранения коммунальных отходов и смета с территории уличное коммунально-бытовое оборудование представлено различными видами мусоросборников - контейнеров и урн. Для сбора твердых бытовых отходов (ТБО) из урн и из здания предусмотрены передвижные крупногабаритные контейнеры вместимостью 0,75 м3. Количество контейнеров для ТБО – 1 шт. и 1 контейнер для сбора пищевых отходов. ТБО один раз в три дня вывозятся на полигон ТБО по договору с коммунальными службами. Отработанные люминесцентные лампы размещаются в контейнере, в упаковке, в хозяйственном помещении объекта. Вывозятся с территории по договору со специализированной организацией, занимающейся демеркуризацией ламп с периодичностью 1 раз в шесть месяцев. Объемы образования отходов на период эксплуатации:

Таблица № 8

Наименование отхода	Уровень опасности	Образовани е, т/год	Временное хранение отхода	Способ утилизации, обезвреживание отходов
Период строительства				
Твердые бытовые отходы	зеленый GO060	4,93	металлический контейнер	вывозятся на полигон ТБО
Пищевые отходы	зеленый GO060	3.75	металлический контейнер	вывозятся на полигон ТБО
Смет с территории	зеленый GO060	2,745		вывозятся на полигон ТБО
Отработанны люминесцентны е лампы	янтарный AA100	0,000375		

Целевое назначение земельного участка не меняется. Перед началом строительства, плодородный слой почвы (ПСП) снимают и складывают на границе участка строительства чтобы он не выветривался и не подтоплялся дождевыми и талыми водами. После завершения строительства, растительный слой земли используется на территории участка для озеленения.

Проектируемое строительство не приведет к ухудшению жизненно важных свойств компонентов биосферы, не ухудшит качество жизни местного населения и не нанесет ущерб другим видам хозяйственной деятельности. Строительные работы ведутся с максимальным сохранением существующего озеленения. Шум и вибрации, возникающие при строительных работах, носит временный, локальный характер и не превышает

уровня, допустимого санитарными нормами. В целом, воздействия в период проведения строительных работ и при эксплуатации объекта оцениваются как допустимое.

Изменения и дополнения, внесенные в проект в процессе экспертизы:

- откорректированы расчеты валовых выброс и отходов от строительства проектируемого объекта;
- заявление об экологических последствиях дополнено соответствующими сведениями;
- состав и содержание раздела приведены в соответствие с п.26 Инструкции ОВОС.

Оценка проектных решений.

Материалы оценки воздействия на окружающую среду к рабочему проекту соответствуют требованиям Экологического кодекса Республики Казахстан, а также «Инструкции по проведению оценки воздействия на окружающую среду», утвержденной приказом Министра охраны окружающей среды Республики Казахстан от 28 июня 2007г. №204-П.

РП «Строительство школы на 300 мест по улице Толеби в населенном пункте Ошакты, сельского округа Ошакты, Келесского района, Туркестанской области» (повторное применение) соответствует требованиям нормативных правовых актов и государственных нормативов в области охраны окружающей среды.

6.5 Оценка соответствия проекта санитарным нормам и гигиеническим правилам

Представлены сведения о специальных площадках (местах) по сбору и временному хранению отходов строительства, соответствующих их уровню опасности (по степени токсичности), о таре, предназначенной для каждой группы отходов в соответствии с классом опасности (по степени токсичности).

В разделе «Организация строительства» представлены данные по санитарным условиям согласно требований Санитарных правил «Санитарно-эпидемиологические требования к условиям труда и бытового обслуживания при строительстве, реконструкции, ремонте и вводе, эксплуатации объектов строительства» приказ Министра национальной экономики Республики Казахстан от 28 февраля 2015 года № 177. Представлены сведения о сборе, использовании, применении, обезвреживании, транспортировке, хранении и захоронении отходов строительства в соответствии с требованиями СП № 176 от 28.02.2015г. Представлены сведения о специальных площадках (местах) по сбору и временному хранению отходов строительства, соответствующих их уровню опасности (по степени токсичности), о таре, предназначенной для каждой группы отходов в соответствии с классом опасности (по степени токсичности).

Данный рабочий проект соответствует вышеуказанным требованиям СП «Санитарно-эпидемиологические требования к условиям труда и бытового обслуживания при строительстве, реконструкции, ремонте и вводе, эксплуатации объектов строительства» приказ Министра национальной экономики Республики Казахстан от 28 февраля 2015 года №177.

6.6 Организация строительства

Продолжительность строительства

Продолжительность строительства школы на 300 мест, со строительным объемом 28,33 тыс. м3 определена согласно СП РК 1.03-102-2014, Б.5.4. Просвещение и культура, Таблица Б.5.4.1 Продолжительность строительства и задел в строительстве предприятий, зданий и сооружений для объектов просвещении и культуры, пункт 5 школы общеобразовательные и специальные, На 300 учащихся 30,5 тыс. м3 и составляет 13,0 месяцев.

Согласно СН РК 1.03-01-2016, п.5.8, продолжительность строительства определяется по блоку с большим объемом (блок А – 11,35 тыс. м3).

Согласно п.4.2 СН РК 1.03-101-2013 принимается метод линейной экстраполяции исходя из имеющейся в нормах мощности 30,5 тыс. м3, с нормой продолжительности строительства 13,0 месяцев.

Расчет выполнен согласно СП РК 1.03-101-2013 п. 6,2

Тэ = Тмин 3√Sэ /Sмин = 13 3√11,35 /30,5 = 9,35 месяцев.

Согласно общих положений СП РК 1.03-101-2013 п.4.11 продолжительность строительства объектов возводимых в районах с сейсмичностью 7 баллов и выше, устанавливается с применением коэффициента 1,05.

Т = 9,35 х 1,05 = 9,8 месяца

Общая продолжительность строительства объекта принята 10,0 месяцев

В том числе подготовительный период 1,5 месяца.

6.7 Сметная документация

Сметная документация разработана в соответствии с Государственным нормативом по определению сметной стоимости строительства в Республике Казахстан, утвержденным приказом Комитета по делам строительства, жилищно-коммунального хозяйства и управления земельными ресурсами Министерства по инвестициям и развитию Республики Казахстан от 14 ноября 2017 года №249-нқ, на основании государственных сметных нормативов и принятых проектных решений.

Постэкспертная сметная стоимость строительства подлежит утверждению заказчиком и является основанием для определения лимита средств заказчика (инвестора) на реализацию инвестиционных проектов и/или объектов строительства за счет государственных инвестиций в строительство и средств субъектов квазигосударственного сектора в соответствии с пунктом 13 Государственного норматива по определению сметной стоимости в Республике Казахстан.

Сметная документация составлена ресурсным методом с использованием программного комплекса АВС-4 (редакция 2020.4 от 06.10.2020г.) по выпуску сметной документации в текущих ценах 4 квартала 2020 года.

При составлении смет использованы:

сборники элементных сметных норм расхода ресурсов на строительные работы, ЭСН РК 8.04-01-2015;

сборники элементных сметных норм расхода ресурсов на монтажные работы ЭСН РК 8.04-02-2015*;

сборники элементных сметных норм расхода ресурсов на ремонтно-строительные работы ЭСН РК 8.05-01-2015*;

ССЦ РК 8.04-08-2019 «Сборники сметных цен в текущем уровне на строительные материалы, изделия и конструкции» 2020 год (17 сборников);

ССЦ РК 8.04-09-2019 «Сборник сметных цен в текущем уровне на инженерное оборудование объектов строительства» 2020 год;

СЦПГ РК 8.04-12-2019 «Сборник сметных цен на перевозки грузов железнодорожным транспортом» 2020 год;

СЦПГ РК 8.04-12-2019 «Сборник сметных цен в текущем уровне на перевозки грузов для строительства» 2020 год;

СЦЭМ РК 8.04-11-2019 «Сборник сметных цен в текущем уровне на эксплуатацию строительных машин и механизмов» 2020 год;

СТС РК 8.04-07-2019 «Сборник сметных тарифных ставок в строительстве» 2020 год.

В сметной стоимости строительства учтены дополнительные затраты:

накладные расходы, определённые в соответствии с Государственным нормативом по определению величины накладных расходов в строительстве (приложение 2 к приказу от 14 ноября 2017 года №249-нқ);

сметная прибыль в размере 8% от суммы прямых затрат и накладных расходов (п.22, приложение 2 к приказу от 14 ноября 2017 года №249-нқ);

средства на непредвиденные работы и затраты для подрядных работ, определяются в размере 2% от стоимости строительно-монтажных работ по главам 1+9 сметного расчета стоимости строительства. (п.72, приложение 1 к приказу от 14 ноября 2017 года №249-нқ);

затраты на строительство временных зданий и сооружений (НДЗ РК 8.04-05-2015); дополнительные затраты на производство строительно-монтажных работ в зимнее время (НДЗ РК 8.04-06-2015).

перечень оборудования, материалов, изделий с приложением прайс-листов, наименования которых с соответствующими техническими характеристиками отсутствуют в действующих сборниках цен, утвержденные заказчиком, согласно пункту 55 Государственного норматива по определению сметной стоимости в Республике Казахстан.

Сметная стоимость строительства определена в текущих ценах 2021г с учетом норм задела объема инвестиций.

Налог на добавленную стоимость (НДС) принят в размере, установленном законодательством Республики Казахстан на период, соответствующий периоду строительства, от сметной стоимости строительства.

7. РЕЗУЛЬТАТЫ ЭКСПЕРТИЗЫ

7.1 Оценка проектных решений

В соответствии с Правилами определения общего порядка отнесения зданий и сооружений к технически и (или) технологически сложным объектам, утвержденным приказом Министерства национальной экономики Республики Казахстан от 20.02.2016 года №517, разработчиком проекта установлен II уровень ответственности (технически несложный).

В целом проект разработан в необходимом объеме, в соответствии с заданием на проектирование, иными исходными данными, техническими условиями и требованиями.

Проектные решения с учетом внесенных изменений по разделу 7.2 соответствуют нормативным требованиям по санитарной, экологической, пожарной безопасности, функциональному назначению объекта.

7.2 Дополнения и изменения, внесенные в рабочий проект в процессе экспертизы

В процессе рассмотрения по замечаниям и предложениям ТОО «Ekspertiza-TaRa» в рабочий проект «Строительство школы на 300 мест по улице Толеби в населенном пункте Ошакты, сельского округа Ошакты, Келесского района, Туркестанской области» (повторное применение) внесены следующие изменения и дополнения:

1) Полный эскизный проект согласованный с заказчиком предоставлен.

2) Альбом АС разделен на Архитектурные решение согласно п.5 и Конструктивные решения согласно п.6

3) В пояснительной записке и в общих данных классификация и ступень обучения общеобразовательного учреждения откорректированы Согласно требованием п.п 4.1.2 СНиП РК 3.02-25-2004

4) Объемно-планировочные показатели откорректированы

5) Общие данные чертежей откорректированы согласно замечанием.

6) В ведомости основных ссылочных документов откорректированы все недействующие СНиПы на действующие.

7) На планах обозначены отметка земли, абсолютную отметку нуля, которая должна соответствовать с частью ГП. Крыльца откорректированы, согласно отметкам, указанным в ГП

8) Категория по взрывопожарной и пожарной опасности в экспликации помещений указаны согласно п.5.3.2е) ГОСТ 21.501-2011

9) Планы согласованы со смежным разделом.

10) Проставлены росписи на всех листах подписи ГАП и ГИПа.

11) Толщина штукатурки, шпатлевки в ведомости отделки помещений откорректированы, согласно п.4.4.3 СП РК 2.04-108-2014.

12) Пояснительную записку, проект организации строительства выполнено по ГОСТ 21.101-97.

13) Теплотехнический расчет стен и покрытия предоставлено.

14) Указаны потребные напоры при хозяйственно-питьевом водопотреблении и пожаре. Требуемый напор в сети определено расчетом.

15) Подводка холодной и горячей воды предусмотрен согласно технологическим требованиям.

16) В общих указаниях дополнено, что выпуски канализации выполнены из чугунных труб. Дано ссылка на геологические условия. Дано описание производственной канализации К3.

17) Согласно замечании в спецификации объём хоз-питьевого и противопожарного водопровода объединено.

18) Схема водоснабжения блока В исправлен с первого этажа на подвал.

19) Представлен расчет емкости выгреба.

20) На листе Общие данные указан время хранения сточных вод в выгребе (количество суток, с учетом вычета мертвого объема с верху)

21) В раздел разбивочный плане показано привязка базис А,Б.

22) Согласно СП РК 3.01-101-2013г предоставлено расчет машино-мест для работающих -6 для посетителей-10 машино-мест.

23) В рабочем проекта показано линия застройки.

24) Согласно по ГосАкту обозначен границу территории буквами и границу территории указано по ГОСТу 21.508-93 условная обозначен ограждениями. Указано величины углов границы участка.

25) Согласно по ГОСТу 21.508-93 указано оси проектируемых здания и сооружений.

26) Согласно требования СП РК 3.01-101-2013. п 8.2.14 предусмотрено проезды шириной 3,5 м на трансформаторным подстанциям.

27) Предусмотрено ограждающие конструкции отопительных приборов (на л. ОВ-1),дополнено в общих данных.

28) Схема узел управление исключен из листа схемы система отопление блока А, показано отдельном листом. Показано на листах схемы отопление блока Б по ГОСТ-у 21.602-2003

29) На схемах приточных систем вентиляции установлено огнезадерживающие клапаны.

30) Выполнено расчет воздухообмена.

31) На л.ТС-1 в общих данных дополнено усиленную гидроизоляцию лотков т/трассы на территории школы.

32) В разделе «Отопление» по спортивному залу представлено размещение и ограждение отопительных приборов

33) В спецификациях представлено компенсатор, отводы , герметизированные вводы в здания ,дополнено.

34) На продольном профиле показано лоток.

35) Заполнено угловые штампы.

36) Выполнено разрез неподвижной опоры.

37) ч. ТМ выполнено отдельным файлом.

38) Ведомость ссылочных документов откорректирована

39) Общие указания приняты согласно п.4.2.9 ГОСТ 21.101-97

40) Линия сводки показана, план трассы откорректирована

41) Опросный лист откорректирован

42) Расчет наружного контура заземления предоставлен

43) Ответвление от существующего ВЛ-10кВ принято согласно ТП 3.407.1-143

44) Ответвление от существующего ВЛ-10кВ принято согласно п.7.4 СП РК4.04-102-2013

45) Проектное решение принято согласно указа Министра энергетики РК от 20 марта 2015 года №231 Приложение 1

46) Спецификация оборудования откорректирована

47) Пояснительную записку к сметной документации предоставлено.

48) Утвержденная заказчиком сводная ведомость потребности основных материалов, изделий, конструкций и оборудования предоставлено.

49) Стоимость проектных работ согласно расчету (смета ПИР) откорректировано.

50) Стоимость экспертизы рабочего проекта откорректировано согласно Правилам по определению стоимости работ по проведению комплексной вневедомственной экспертизы проектов строительства объектов (приказ Министра по инвестициям и развитию Республики Казахстан от 30 ноября2018 года № 840).

51) За итогом сводного расчета стоимости строительства выполненораспределение затрат по годам.

52) Объемы работ приведено в соответствие с откорректированными проектными решениями по замечаниям экспертной организации.

53) Размер и границы СЗЗ и их обоснование расчетами рассеивания химического, биологического загрязнения атмосферного воздуха, физического воздействия на атмосферный воздух предоставлено;

54) Схема СЗЗ с нанесением размеров, источников выбросов предоставлено;

55) Ситуационный план на электронном виде в системах координат, включая системы глобального позиционирования предоставлено;

56) Материалы по оценке риска здоровью населения предоставлено;

После внесения изменений и дополнений основные технико-экономические показатели сложилось следующим образом:

Таблица № 9

№ п/п	Наименование показателей	Единица измерения	Показатели		Изменен. + увелич. - уменьш.
			заявлен-ные	рекомен. к утвержд.	
1	Площадь участка	$м^2$	20000,0	20000,0	
2	Площадь застройки	$м^2$	3590,96	3590,96	
3	Площадь покрытий	$м^2$	7345,0	7345,0	
4	Площадь озеленения	$м^2$	9064,04	9064,04	
5	Общая сметная стоимость строительства в текущих и прогнозных ценах 2021 года В том числе: СМР оборудование прочие	млн.тенге	1491,564 1067,645 177,165 246,754	1512,701 1093,324 169,798 249,579	21,137 25,679 -7,367 2,825
6	Продолжительность строительства	месяцев	10,0	10,0	

8. ВЫВОДЫ

8.1. С учетом внесенных изменений и дополнений рабочий проект **«Строительство школы на 300 мест по улице Толеби в населенном пункте Ошакты, сельского округа Ошакты, Келесского района, Туркестанской области» (повторное применение)** соответствует требованиям государственных нормативов, действующих в Республике

Казахстан, и рекомендуется для утверждения в установленном порядке со следующими основными технико-экономическими показателями:

1.	Площадь участка	20000,0 м^2
2.	Площадь застройки	3590,96 м^2
3.	Площадь покрытий	7345,0 м^2
4.	Площадь озеленения	9064,04 м^2
5.	Общая сметная стоимость строительства в текущих и прогнозных ценах 2021 года	1512,701 млн.тенге
	в том числе: СМР	1093,324 млн.тенге
	оборудование	169,798 млн.тенге
	прочие	249,579 млн.тенге
6.	Продолжительность строительства	10,0 месяцев

8.2. Настоящее экспертное заключение выполнено с учетом исходных материалов (данных), утвержденных заказчиком для проектирования, достоверность которых гарантирована ГУ«Отдел строительства, архитектуры и градостроительства Келесского района» в соответствии с условиями договора № ЕТ-0204 от 23.10.2020 года.

8.3. Заказчик при приемке документации по рабочему проекту от проектной организации должен проверить ее на соответствие настоящему экспертному заключению.

8.4. Заказчику при строительстве максимально использовать оборудование, материалы и конструкции отечественных производителей.

8. ТҰЖЫРЫМДАР

8.1 «Түркістан облысы, Келес ауданы, Ошақты ауылдық округі, Ошақты елді мекені, Төле би көшесінде 300 орындық мектеп құрылысы» (қайта қолдану) жұмыс жобасын сараптаманың ескертпелері мен ұсыныстарымен енгізілген өзгерістер мен толықтыруларды ескере отырып, Қазақстан Республикасында қолданылатын мемлекеттік нормативтердің талаптарына сәйкес келетіндіктен, төмендегі негізгі техника-экономикалық көрсеткіштерімен белгіленген тәртіппен бекітуге ұсыныс жасаймыз:

1.	Жер телімінің ауданы	20000,0 м^2
2.	Құрылыстың ауданы	3590,96 м^2
3.	Жабындар ауданы	7345,0 м^2
4.	Көгалдандыру ауданы	9064,04 м^2
5.	2021 жылдағы ағымдағы және болжам бағадағы құрылыстың жалпы сметалық құны	1512,701 млн.теңге
	оның ішінде: құрылыс-монтаж жұмыстары	1093,324 млн.теңге
	құрал-жабдықтар	169,798 млн.теңге
	өзге шығындар	249,579 млн.теңге
6.	Құрылыстың ұзақтығы	10,0 ай

8.2. Осы сараптау қорытындысы жобалау үшін тапсырысшы бекіткен бастапқы материалдарды (мәліметтерді) есепке алумен орындалды, олардың дұрыстығына 23.10.2020 жылғы № ЕТ-0204 шарттың талаптарына сәйкес «Келес ауданының құрылыс, сәулет және қала құрылысы бөлімі» ММ кепілдік етеді.

8.3. Тапсырыс беруші жобалау ұйымынан жұмыс жобасы бойынша құжаттаманы қабылдап алу кезінде оның осы сараптама қорытындысына сәйкестігін тексерсін.

8.4. Тапсырыс беруші құрылыс салу кезінде отандық тауар өндірушілердің жабдықтарын, материалдарын және конструкцияларын барынша пайдалансын.

Тилеубергенова А.А.

Эксперт

ТОО «Ekspertiza-tara»

Сулейменов А.А.

Эксперт

ТОО «Ekspertiza-tara»

Миц А.Е.

Эксперт

ТОО «Ekspertiza-tara»

Молдабекова Ш.А.

Эксперт

ТОО «Ekspertiza-tara»

Бижанов Н.Ж.

Эксперт

ТОО «Ekspertiza-tara»

Сенбек Н.Т.

Директор

ТОО «Ekspertiza-tara»

Ссылка на окончательную редакцию ПСД

Шымкент қаласының әкімдігі

"Шымкент қаласының табиғи ресурстар және табиғат пайдалануды реттеу басқармасы" мемлекеттік мекемесі

город Шымкент, район Аль-Фарабийский,
көшесі Қазыбек Би, № 5/3 үй

Акимат города Шымкент

Государственное учреждение "Управление природных ресурсов и регулирования природопользования города Шымкент"

город Шымкент, район Аль-Фарабийский,
улица Казыбек Би, дом № 5/3

Нөмір: KZ10VDD00153167

Күні: 30.10.2020 18:35:45

"Келес ауданының құрылыс, сәулет және қала құрылысы бөлімі" мемлекеттік мекемесі

Қазақстан Республикасы, Түркістан облысы, Келес ауданы, Абай а.о., Абай а., улица Т.Рыскулов, № 105/1 үй

Қазақстан Республикасының Экологиялық кодексінің 69-бабына сәйкес, табиғат пайдаланушылар қоршаған ортаға эмиссияларға рұқсат алу үшін объектінің орналасқан жері бойынша өтінім беруге тиіс. Осыған байланысты, «Түркістан облысы, Келес ауданы, Ошақты ауылдық округі, Ошақты елді мекені, Төле би көшесінде 300 орындық мектеп құрылысы» нысан бойынша қоршаған ортаға эмиссияларға рұқсат алу үшін ұсынылған өтінім материалдары қарастырудан қайтарылатындығын хабарлаймын.

Руководитель отдела Ермекбаева Гульнара

Бұл құжат ҚР 2003 жылдың 7 қаңтарындағы «Электронды құжат және электронды сандық қол қою» туралы заңның 7 бабы, 1 тармағына сәйкес қағаз бетіндегі заңмен тең.
Данный документ согласно пункту 1 статьи 7 ЗРК от 7 января 2003 года "Об электронном документе и электронной цифровой подписи" равнозначен документу на бумажном носителе.

Номер: KZ49VDD00153338

Акимат Туркестанской области

Государственное учреждение "Управление природных ресурсов и регулирования природопользования Туркестанской области"

РАЗРЕШЕНИЕ

на эмиссии в окружающую среду для объектов IV категории

Наименование природопользователя:

Государственное учреждение "Отдел строительства, архитектуры и градостроительства Келесского района" Республика Казахстан, Туркестанская область, Келесский район, Абайский с.о., с.Абай, улица Т.Рыскулов, дом № 105/1

(индекс, почтовый адрес)

Индивидуальный идентификационный номер/бизнес-идентификационный номер: 180840023974

Наименование производственного объекта: Строительство школы на 300 мест по улице Толеби в населенном пункте Ошакты, сельского округа Ошакты, Келесского района, Туркестанской области (повторное применение)

Местонахождение производственного объекта:

Туркестанская область , Келесский район, Ошактинский с.о., с.Ошакты - Период эксплуатации

Туркестанская область , Келесский район, Ошактинский с.о., с.Ошакты - Период строительства

Соблюдать следующие условия природопользования:

1. Не превышать лимиты эмиссий (выбросы, сбросы, отходы, сера), установленные в настоящем Разрешении на эмиссии в окружающую среду для объектов IV категории (далее - Разрешение для объектов IV категории) на основании нормативов эмиссий в окружающую среду, установленные и обоснованные расчетным или инструментальным путем и(или) положительными заключениями государственной экологической экспертизы нормативов эмиссий по ингредиентам (веществам) на проекты нормативов эмиссий в окружающую среду, материалы оценки воздействия в окружающую среду, проекты реконструкции или вновь строящихся объектов предприятий согласно приложению 1 к настоящему Разрешению для объектов IV категории.
2. Условия природопользования согласно приложению 2 к настоящему Разрешению для объектов IV категории.
Примечание:
* Лимиты эмиссий, установленные в настоящем Разрешении для объектов IV категории, по валовым объемам эмиссий и ингредиентам (веществам) действуют на период настоящего Разрешения для объектов IV категории и расчитываются по формуле, указанной в пункте 22 Правил заполнения форм документов для выдачи разрешений на эмиссии в окружающую среду.
Разрешение для объектов IV категории действительно до изменения применямых технологий и условий природопользования, указанных в настоящем Разрешении для объектов IV категории.
Приложения 1 и 2 являются неотъемлемой частью настоящего Разрешения для объектов IV категории.

Заместитель руководителя — Изтилеуов Нуржан Жаксылыкович

(подпись) — Фамилия, имя, отчество (отчество при наличии)

Место выдачи: Туркестанская область

Дата выдачи: 04.11.2020 г.

Приложение № 1 к разрешению на эмиссии в окружающую среду

Лимиты эмиссий в окружающую среду

Наименование загрязняющих веществ	Лимиты эмиссий в окружающую среду	
	г/сек	т/год
1	2	3
Лимиты выбросов загрязняющих веществ		
Всего, из них по площадкам:	0,8854776	2,3386724
Период строительства - Строительство школы на 300 мест по улице Толеби в населенном пункте Ошакты, сельского округа Ошакты, Келесского района, Туркестанской области (повторное применение)	0,7023476	0,3184824
в т.ч. по ингредиентам:		
Углерод оксид	0,05239	0,008453
Фтористые газообразные соединения (в пересчете на фтор):	0,000389	0,000434
Диметилбензол (смесь о-,м-, п- изомеров)	0,01875	0,04028
Сера диоксид	0,01635	0,000602
Пыль неорганическая, содержащая двуокись кремния в %:70-20 (шамот, цемент, пыль, цементного производства - глина, глинистый сланец доменный шлак, песок, клинкер, зола кремнезем, зола углей казахстанских месторождений)	0,35753	0,114978
Азот (II) оксид	0,000868	0,000032
Углерод	0,000695	0,0000256
Метилбензол	0,0517	0,04625
Железо (II, III) оксиды	0,02988	0,02109
Марганец и его соединения (в пересчете на марганец (IV) оксид)	0,0013756	0,0013502
Азота (IV) диоксид	0,0359	0,0084868
Алканы С12-19/в пересчете на С/	0,0028	0,0001008
Бутилацетат	0,01	0,00895
Пропан-2-он	0,02167	0,0194
Уайт-спирит	0,10205	0,04805
Период эксплуатации - Строительство школы на 300 мест по улице Толеби в населенном пункте Ошакты, сельского округа Ошакты, Келесского района, Туркестанской области (повторное применение)	0,18313	2,020190
в т.ч. по ингредиентам:		
Азот (II) оксид	0,00592	0,0672
Азота (IV) диоксид	0,0364	0,414
Пыль древесная	0,00351	0,00063
Пыль абразивная	0,0008	0,000144
Взвешенные частицы PM10 (1)	0,0012	0,000216

Углерод оксид	0,1353	1,538
Лимиты сбросов загрязняющих веществ		
Лимиты на размещение отходов производства и потребления		
Лимиты на размещение серы		

Приложение № 2 к разрешению
на эмиссии в окружающую среду

Условия природопользования

1. Соблюдать нормативы эмиссий, установленные настоящим разрешением.
2. Разрешение является основанием для внесения платежей за эмиссии в окружающую среду. Суммы платы исчисляются самостоятельно, исходя из фактических объемов эмиссий в окружающую среду и установленных ставок.
3. Ежеквартально представлять отчет о выполнении условий природопользования в орган выдавший экологическое разрешение (п.5 ст.73 Экологического кодекса РК).
4. Ежеквартально представлять отчет по результатам производственного экологического контроля в уполномоченный орган в области охраны окружающей среды - (пп.5 п.2 ст.130 Экологического кодекса РК)
5. Согласно заявки природопользователя, начало и окончание периода выбросов для строительных работ - 01.03.2021 год - 31.12.2021 год.