«Ақтөбе облысы Темір ауданы Шұбарқұдық кентінде Ойыл, Геолог көшелерінде автомобиль жолдарының құрылысы»
жұмыс жобасы бойынша
22.10.2020 ж. № НЭ-0279/20
(оң)

ҚОРЫТЫНДЫ

ТАПСЫРЫСШЫ:
«Темір аудандық тұрғын үй-коммуналдық шаруашылығы, жолаушылар көлігі және автомобиль жолдары бөлімі» ММ

БАС ЖОБАЛАУШЫ:
«Актам инжиниринг» ЖШС

Нұр-Сұлтан қаласы

АЛҒЫ СӨЗ

«Ақтөбе облысы Темір ауданы Шұбарқұдық кентінде Ойыл, Геолог көшелерінде автомобиль жолдарының құрылысы» жұмыс жобасы бойынша осы сараптау қорытындысы «НУРЭКСПЕРТ» ЖШС берілді.

«НУРЭКСПЕРТ» ЖШС рұқсатынсыз осы сараптамалық қорытынды толық немесе ішінара қайта шығаруға, көбейтуге және таратуға берілмейді.

ЗАКЛЮЧЕНИЕ

(положительное)

№ НЭ-0279/20 от 22.10.2020 г.

по рабочему проекту

«Строительство автомобильных дорог по улицам Уил, Геолог в поселке Шубаркудык Темирского района Актюбинской области»

ЗАКАЗЧИК:

ГУ «Темирский районный отдел жилищно-коммунального хозяйства, пассажирского транспорта и автомобильных дорог»

ГЕНПРОЕКТИРОВЩИК:

ТОО «Актам инжиниринг»

город Нур-Султан

ПРЕДИСЛОВИЕ

Данное заключение по рабочему проекту **«Строительство автомобильных дорог по улицам Уил, Геолог в поселке Шубаркудык Темирского района Актюбинской области»** выдано ТОО «НУРЭКСПЕРТ».

Данное заключение не может быть полностью или частично воспроизведено, тиражировано и распространено без разрешения ТОО «НУРЭКСПЕРТ».

1 НАИМЕНОВАНИЕ: рабочий проект «Строительство автомобильных дорог по улицам Уил, Геолог в поселке Шубаркудык Темирского района Актюбинской области», разработан в 2020 году.

Настоящее заключение выполнено в соответствии с условиями договора № 121/1 от 12.10.2020 г.

2 ЗАКАЗЧИК: ГУ «Темирский районный отдел жилищно-коммунального хозяйства, пассажирского транспорта и автомобильных дорог».

3 ГЕНПРОЕКТИРОВЩИК: ТОО «Актам инжиниринг», государственная лицензия № 18017223 от 17 сентября 2018 года (I категория), выданная Государственное учреждение "Управление государственного архитектурно-строительного контроля Актюбинской области". Акимат Актюбинской области.

ГИП – Бурамбаева И.Н.

4 ИСТОЧНИК ФИНАНСИРОВАНИЯ: государственные инвестиции.

5 ОСНОВНЫЕ ИСХОДНЫЕ ДАННЫЕ

5.1 Основание для разработки:

- задание на проектирование на разработку рабочего проекта «Строительство автомобильных дорог по улицам Уил, Геолог в поселке Шубаркудык Темирского района Актюбинской области», утвержденное руководителем ГУ «Темирский районный отдел жилищно-коммунального хозяйства, пассажирского транспорта и автомобильных дорог»;
- архитектурно-планировочное задание на проектирование № KZ57VUA00298104 от 16 октября 2020 года рабочего проекта «Строительство автомобильных дорог по улицам Уил, Геолог в поселке Шубаркудык Темирского района Актюбинской области», выданное ГУ «Темирский районный отдел архитектуры, градостроительства и строительства»;
- решение «Акима Шубаркудыкского сельского округа» №177 от 08 октября 2020 года;
- технический отчет на инженерно-геологические изыскания, выполненный ТОО «Актам инжиниринг» в 2020 году;
- письмо заказчика о финансировании и сроках реализации проекта №3-20-1159 от 30 сентября 2020 года.

Технические условия:

- «На проектирование и подключение к газораспределительным сетям» №03-ТГХ-2020-00000560 от 20 мая 2020 года, выданное АО «КазТрансГаз Аймақ».

5.2 Согласования и заключения заинтересованных организаций

Рабочий проект «Строительство автомобильных дорог по улицам Уил, Геолог в поселке Шубаркудык Темирского района Актюбинской области», согласован со всеми заинтересованными организациями.

5.3 Перечень документации, представленной на экспертизу

Том 1. Общая пояснительная записка.
Том 2. Рабочие чертежи.
Альбом 1. АД – Автомобильная дорога
Альбом 2. НГС – Наружные сети газоснабжения
Том 3. Сметная документация
Том 4. Проект организации строительства

ОВОС – Оценка воздействия на окружающую среду.

5.4 Цель и назначение объекта строительства

Целью и задачей проекта является Строительство автомобильных дорог по улицам Уил, Геолог в поселке Шубаркудык Темирского района Актюбинской области.

Назначение объекта строительства - автомобильные дороги.

6 ОСНОВНЫЕ ДАННЫЕ ОБЪЕКТА И ПРИНЯТЫЕ ПРОЕКТНЫЕ РЕШЕНИЯ

6.1 Место размещения объекта и характеристика участка строительства

Объект строительства расположен по адресу: поселок Шубаркудык, Темирского района Актюбинской области

Ситуационная схема приведена на рисунке 1.

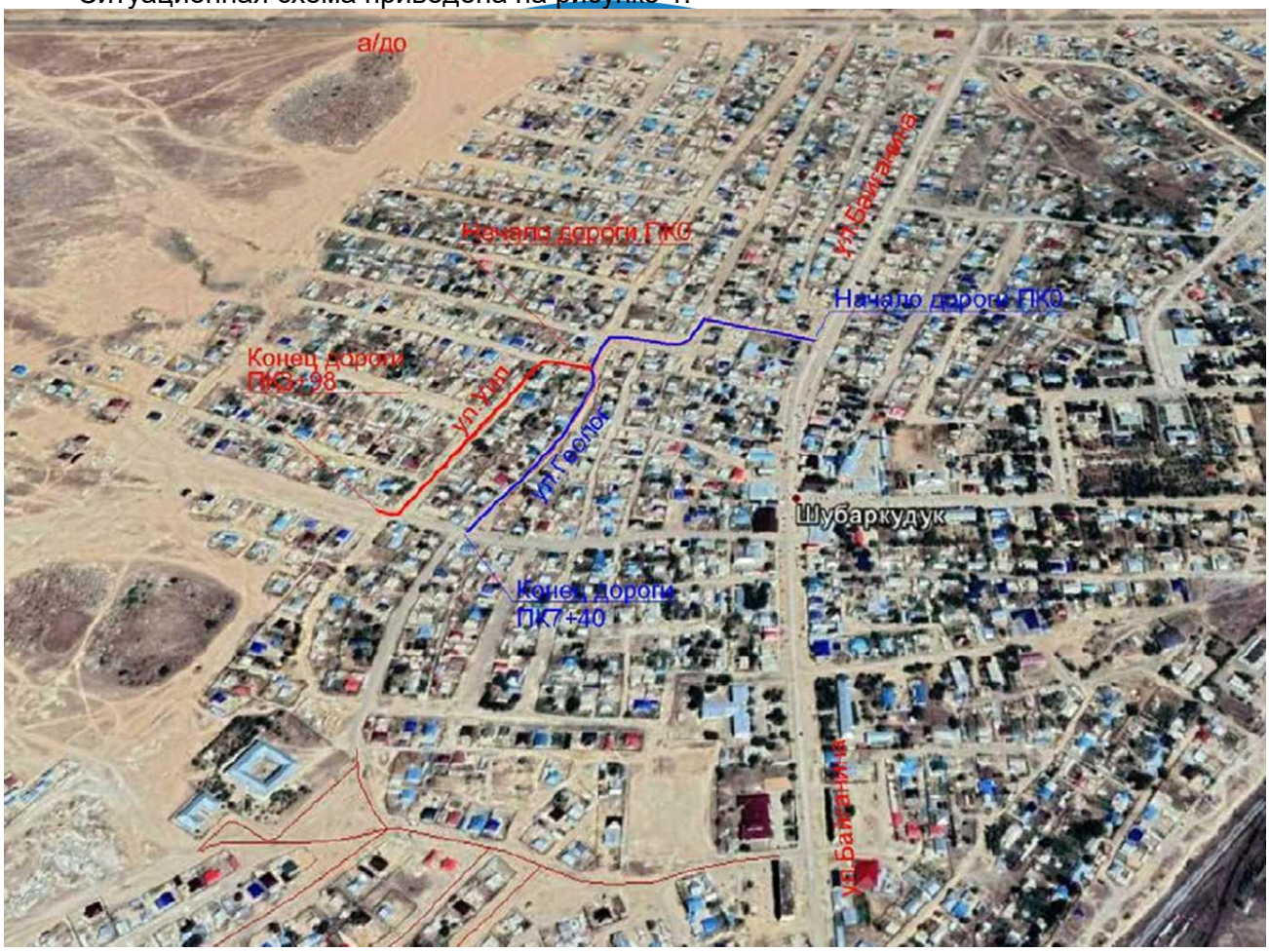

Рисунок 1. Ситуационная схема.

Природно-климатические условия района строительства

В соответствии со СП РК 2.04-01-2017, исследуемая территория по климатическому районированию для строительства относится к III климатическому району к подрайону IIIA, с резко выраженным континентальным режимом.

Рабочий проект разработан для участка строительства со следующими природно-климатическими условиями:

- расчетная наружная температура воздуха – минус 38°С;

- нормативная снеговая нагрузка – 100 кг/м^2;
- нормативное значение ветрового давления – 38 кгс/м^2;
- преобладающее направление ветра – юго-западное, западное;
- нормативная глубина промерзания - 260 см;
- зона влажности – сухая;
- сейсмичность площадки строительства – не сейсмичен.

Инженерно-геологические условия площадки строительства

Согласно гидрогеологическому районированию, участок работ расположен в крайней восточной части Прикаспийского гидрогеологического района, представляющего собой сложный артезианский бассейн I порядка. По гидрогеологическим и геоморфологическим признакам, отражающим план структурно - тектонического строения территории, участок работ отнесен к Приуральскому гидрогеологическому подрайону (артезианскому бассейну) II-го порядка. Подземные воды района выделены в надсолевой гидрогеологический этаж и представлены типом поровых вод покровных образований. Наиболее мощными водоносными горизонтами, пригодными для водоснабжения, помимо аллювиального, приуроченного к долине р. Жем и ее притоков, являются глубокозалегающие (более 50 м) синоман-альбский и юрский горизонты. Область питания этих горизонтов служат участки выхода их на дневную поверхность. Гидрогеологические условия района обусловлены резкой континентальностью климата, дефицитом влажности, а также тем, что инсоляция в условиях резкоконтинентального климата степной зоны преобладает над количеством выпавших осадков. Формирование подземных вод происходит за счет инфильтрации атмосферных осадков и регионального притока подземных вод из Западно-Мугоджарской горно-складчатой области.

В разрезе участка выделены два инженерно-геологических элементов:

- ИГЭ-1 Суглинок легкий, песчанистый светло-коричневого цвета, твердой консистенции. Вскрытая мощность суглинка 3,2м. По архивным данным суглинок относиться к просадочным первого типа начальным просадочным давлением 0,1 МПа (1,0 кг/см²);

- ИГЭ-2 Песок средней крупности, желтовато-серого цвета, маловлажный, рыхлого сложения (ГОСТ 25.100-2002 табл. Б.18). Вскрытая до 6,0м мощность песчаного слоя 2,8м.Физико-механические свойства грунтов приведены в табл. 1 инженерно-геологического паспорта площадки. При этом физические свойства грунтов определены в лаборатории, а механические (прочность С, φ и сжимаемость Е, R) приняты по таблицам СНиП РК5.01-01-2002 по допуску п. 2.16 этого СНиПа

Основные характеристики объекта:

Уровень ответственности – II нормальный, технически не сложный.

6.2 Проектные решения

Общие данные

Рабочий проект на «Строительство автомобильной дороги по ул.Уил, ул.Геолог в п.Шубаркудык Темирского района Актюбинской области» разработан на основании задания на проектирование выданным ГУ «Отдел жилищно-коммунального хозяйства, пассажирского транспорта и автомобильных дорог Темирского района».

Начало участка проектирования автодороги ПК0+00 принят на примыкании к ул.Байганина с асфальтобетонным покрытием. Конец участка проектирования автодороги ПК7+40 (ул.Геолог) и ПК3+98 (ул.Уил) принят на примыкании к автодороге с асфальтобетонным покрытием.

Данная автодорога накатанная автотранспортом грунтовая автодорога с незначительным наличием в составе гравия.

Предусматривается устройство покрытия автодороги из горячего плотного и пористого асфальтобетона, устройство дорожной одежды. Устраивается тротуар с асфальтобетонным покрытием. На тротуарах устраивается поребрик БР 100.20.08.

Укрепление обочин автодороги устраивается из щебеночно-песчаной смеси.

Рабочий проект автодороги разработан по нормам СН РК 3.01-01-2013 «Градостроительство. Планировка и застройка городских и сельских населенных пунктов», СП РК 3.01-101-2013 «Градостроительство. Планировка и застройка городских и сельских населенных пунктов» и другими действующими нормативными документами РК.

6.2.2 План и продольный профиль

Существующее состояние автодороги

Автодорога находится на территории п.Шубаркудык Темирского района Актюбинской области.

Автодорога грунтовая шириной В=6 -:- 9м имеющая выбоины, колеи и просадки.

План автодороги запроектирован в масштабе 1:500. Общая протяженность строительства автодороги составляет 1 138м.

Тип местности по увлажнению – 2.

Тип поперечного профиля – 1.

Элементы плана трассы автодороги назначены в соответствии со СН РК 3.01-01-2013, СП РК 3.01-101-2013, СП РК 3.03-101-2013, СНиП РК 3.03-09-2006.

Расчетная скорость автотранспорта назначена- 40 км/ч в соответствии со СНиП для данной категории автодороги.

Продольный профиль автодороги запроектирован с учетом сохранения продольного профиля существующей автодороги. С учетом принятой конструкции автомобильной дороги, а также с учетом уклонов продольного профиля автомобильной дороги предусмотрены кривые в продольном профиле позволяющие с необходимой скоростью плавно преодолевать автодорогу.

Наибольший продольный уклон, назначенный при ремонте автодороги i=9/ что соответствует нормам СНиП.

Наименьший радиус выпуклых кривых – 2500м

Наименьший радиус вогнутых кривых – 1500м

На проектируемой автодороге назначено 12 углов поворота автодороги.

Искусственные сооружения

Водоотвод с проезжей части осуществляется за счет поперечного уклона проезжей части проектируемого покрытия автодороги.

В пониженных местах автодороги необходимо устройство новых водопропускных труб:

1. ПК3+80 д.0,5м L=12м (по ул.Геолог)
2. ПК0+15 д.0,5м L=12м (по ул.Уил)
3. ПК0+50 д.0,5м L=12м (по ул.Уил)
4. ПК0+70 д.0,5м L=15м (по ул.Уил)

Lобщее труб L=51м

6.2.3 Пересечения и примыкания

Все пересечения существующих автодорог запроектированы в соответствии с требованиями СН РК.

Пересечения и примыкания обустраиваются соответствующими дорожными знаками.

Пересечения и примыкания – 11шт.

Дорожная одежда

Тип I – на основной проезжей части автодороги, съездах.

- Верхний слой покрытия из горячего плотного асфальтобетона Типа Б, II марки, толщиной 40 мм, по СТ РК 1225-2013;
- Подгрунтовка битумом СГ-70/130 с расходом 0,30л/м^2
- Нижний слой покрытия из горячего пористого асфальтобетона марки II, толщиной 60 мм по СТ РК 1225-2013;
- Подгрунтовка битумом СГ-70/130 с расходом 0,50л/м2
- Фракционный щебень по методу заклинки, толщиной 200мм по ГОСТ 25607-94*;
- Подстилающий слой из ПГС, толщиной 150мм по СТ РК 1549-2006.

Укрепление обочин выполняется из щебеночно-песчаной смеси толщиной 100 мм по СТ РК 1549-2006 и шириной 1,5 м.

Конструкция дорожной одежды на тротуаре Тип II

-Верхний слой покрытия из плотного асфальтобетона типа Б, II марки толщиной 40 мм по СТ РК 1225-2013;

-Подгрунтовка жидким битумом с расходом 0,50л/м^2

- Основание из ЩПС, толщиной 150 мм по СТ РК 1549-2006

Устраивается бортовой камень БР 100.20.08

6.2.4 Организация движения

Организация и безопасность движения автомобильного транспорта с расчетной скоростью 40км/ч обеспечиваются установкой необходимых дорожных знаков.

Для упорядочения дорожного движения и его безопасности, улучшения информации водителей проектом предусмотрена установка необходимых дорожных знаков. Расстановка дорожных знаков предусмотрена согласно СТ РК 1125- 2002 «Знаки дорожные». Дорожная разметка предусмотрена первого типа горизонтальная и выполняется согласно СТ РК 1124- 2003 «Разметка дорожная».

Маркировка новых знаков устанавливаемых на данной дороге.

1.21 - 2шт.
2.1 - 14шт.
2.4 - 11шт.
2.6 - 2шт.
2.7 - 2шт.
3.24 - 4шт.
5.16.1 - 8шт.
5.16.2 - 8шт.
7.13 - 5шт.
7.15 - 2шт.

Стойки под знаки (ст.труба д57х3мм) длиной L=4,0м – 36шт.

Дорожная разметка

Общая протяженность дорожной разметки:

1.1 Разделение транспортных потоков противоположных направлений. Общая протяженность L=300м.

1.6 Обозначение приближения к сплошной линии продольной разметки. Общая протяженность L=169м.

1.14.1 Обозначение пешеходного перехода. Общая протяженность L=72м.

Дорожная разметка наносится краской АК-511 или АК-512.

Дорожная разметка проезжей части автодороги выполняется согласно СТ РК 1124-2003 «Разметка дорожная» и СТ РК 1412-2017 «Технические средства организации дорожного движения».

Организация движения на период производства работ.

В соответствии СТ РК 2607-2015 ТЕХНИЧЕСКИЕ СРЕДСТВА ОРГАНИЗАЦИИ ДВИЖЕНИЯ В МЕСТАХ ПРОИЗВОДСТВА ДОРОЖНЫХ РАБОТ рисунок д.13 на двухполосной дороге рабочая зона долгосрочных работ производится на всей ширине проезжей части пропуск транспортных средств осуществляется по существующим дорогам.

6.2.5 Инженерное обеспечение, сети и система

Наружные сети газоснабжения

Проектом предусмотрено, перекладка существующего надземного газопровода диам. 108мм низкого давления на ул.Уил на подземный газопровод диам.110мм с заключением в полиэтиленовый футляр ПЭ100 диам160х14,6мм SDR11.

Прокладка осуществляется открытым способом. На конце футляра, по ходу газа, установить контрольную трубку, выходящую под защитное устройство.

Согласно нормам МСН 4.03-01-2003г глубина укладки газопровода в месте пересечения, при производстве работ перехода газопровода через автодорогу открытым способом не менее 1,00м от подошвы насыпи до верха футляра.

Работы по устройству производить в строгом соответствии: СН РК 4.03-01-2011, МСП 4.03-103-2005. МСН 4.03-01-2003.

Проектом предусмотрено, перекладка существующего надземного газопровода диам. 76мм низкого давления на ул.Уил на подземный газопровод диам. 110мм с заключением в полиэтиленовый футляр ПЭ100 Ф160х14,6мм SDR11.

Прокладка осуществляется открытым способом. На конце футляра, по ходу газа, установить контрольную трубку, выходящую под защитное устройство.

Согласно нормам МСН 4.03-01-2003г глубина укладки газопровода в месте пересечения, при производстве работ перехода газопровода через автодорогу открытым способом не менее 1,00м от подошвы насыпи до верха футляра.

Работы по устройству производить в строгом соответствии: СН РК 4.03-01-2011, МСП т4.03-103-2005, МСН 4.03-01-2003.

6.3 Инженерно-технические мероприятия по предупреждению чрезвычайных и взрывопожароопасных ситуаций

При проектировании рабочего проекта использован Закон Республики Казахстан от 11 апреля 2014 года № 188-V «О гражданской защите», определяющий меры по защите населения, окружающей природной среды и объектов хозяйствования в случае чрезвычайных ситуаций.

На территории строительства отсутствуют взрывоопасные объекты.

При возникновении на рабочих местах пожара необходимо тушить его с применением огнетушителей, сухим песком, накрывая очаги загорания асбестовой или брезентовым полотном.

На объекте должно быть определено лицо, ответственное за сохранность и готовность к действию первичных средств пожаротушения.

Огнетушители должны всегда содержаться в исправном состоянии, периодически осматриваться, проверяться и своевременно перезаряжаться.

Использование первичных средств пожаротушения для хозяйственных и прочих нужд, не связанных с тушением пожара, не допускается.

В случае чрезвычайных ситуаций ликвидация производится учреждениями, осуществляющими деятельность по пожаротушению и проведению аварийно-спасательных работ, связанных с ликвидацией пожаров и других чрезвычайных ситуаций на территории объекта.

6.4 Оценка воздействия на окружающую среду

Отходы, образуемые при строительстве:

ТБО от работников;

Строительные отходы;

Огарки сварочных электродов;

Тара из-под ЛКМ.

Данные по видам и количеству образования отходов, образующихся в процессе выполнения строительных работ приведены в таблице 1.

Нормативы размещения отходов производства и потребления

Таблица №1

Наименование отходов	Образование, т/год	Размещение, т/год	Передача сторонним организациям, т/год
1	2	3	4
Всего	**11,8520353**	**0**	**11,8520353**
в т. ч. отходов производства	10,2820353	0	10,2820353
отходов потребления	1,57	0	1,57
При строительстве			
Янтарный уровень опасности			
Тара из-под ЛКМ/AD070	0,4	0	0,4
Промасленная ветошь/AC030	0,0411353	0	0,0411353
Зеленый уровень опасности			
ТБО/ GO 060	1,57	0	1,57
Строительные отходы /GG170	10,24	0	10,24
Огарки сварочных электродов/GA090	0,0009	0	0,0009

Водопотребление. Водоотведение

При строительных работах объекта рабочие обеспечиваются привозной питьевой воды.

Сброс бытовых стоков предусмотрен во временный биотуалет. По мере накопления будут вывозиться ассенизаторами согласно договору.

Мероприятия по предотвращению загрязнения поверхностных и подземных вод

Поверхностных водоемов в районе расположения проектируемых объектов нет. Следовательно, воздействия на открытые водные источники не будет. На подземные воды могут оказывать влияние: места накопления бытовых и производственных отходов, загрязненные атмосферные осадки. Для предотвращения загрязнения поверхностного стока и подземных вод на территории площадки строительства предусмотрены следующие мероприятия:

- своевременный вывоз хозбытовых сточных вод в разрешенное место;
- бытовые и производственные отходы предусматривается складировать в специальные металлические контейнеры и вывозить спецавтотранспортом на свалку или для утилизации в специализированные организации;
- регулярная уборка территории от мусора;

Все вышеперечисленные мероприятия позволяют уменьшить возможное влияние на подземные воды в районе размещения рассматриваемого объекта.

Атмосферный воздух

Нормативы предельно допустимых выбросов на период проведения работ приняты на уровне расчетных значений и приведены в таблице 2.

Нормативы предельно допустимых выбросов

Таблица 2

Производство цех, участок	Номер источника выброса	Нормативы выбросов загрязняющих веществ						
		существующее положение		на период строительства		ПДВ		год достижения ПДВ
Код и наименование загрязняющего вещества		г/с	т/год	г/с	т/год	г/с	т/год	
1	2	3	4	5	6	7	8	9
Организованные						источники		
(0301) Азота (IV) диоксид (4)								
Реконструкция	0002			0.00787626	0.001956463	0.00787626	0.001956463	2021
(0328) Углерод (593)								
Реконструкция	0002			0.000000061	0.00024	0.000000061	0.00024	2021
(0330) Сера диоксид (526)								
Реконструкция	0002			0.0230496	0.005725521	0.0230496	0.005725521	2021
(0337) Углерод оксид (594)								
Реконструкция	0002			0.0544635	0.013528733	0.0544635	0.013528733	2021
Итого по организованным:				0.085389421	0.021450717	0.085389421	0.021450717	
Неорганизованные						источники		
(0123) Железо (II, III) оксиды /в пересчете на железо/ (277)								
Реконструкция	6009			0.000000122	0.00000012	0.000000122	0.00000012	2021
(0143) Марганец и его соединения /в пересчете на марганца (IV) оксид/ (332)								
Реконструкция	6009			0.000000011	0.0000000108	0.000000011	0.0000000108	2021
(0301) Азота (IV) диоксид (4)								
Реконструкция	6009			0.000978	0.0009650119	0.000978	0.0009650119	2021
(0304) Азот (II) оксид	(6)							
Реконструкция	6009			0.000159	0.000156801	0.000159	0.000156801	2021
(0337) Углерод оксид (594)								
Реконструкция	6009			0.000000152	0.0000001314	0.000000152	0.0000001314	2021
	6010			0.00001	0.0000009	0.00001	0.0000009	2021
(0342) Фтористые газообразные соединения /в пересчете на фтор/ (627)								
Реконструкция	6009			0.000000009	0.0000000074	0.000000009	0.0000000074	2021

(0344) Фториды неорганические плохо растворимые - (алюминия фторид, кальция фторид,(625)								
Реконструкция	6009			0.000000038	0.0000000326	0.000000038	0.0000000326	2021
(0616) Диметилбензол (смесь о-, м-, п- изомеров) (203)								
Реконструкция	6008			0.00000284	0.0033865	0.00000284	0.0033865	2021
(0621) Метилбензол (353)								
Реконструкция	6008			0.000000646	0.0008124	0.000000646	0.0008124	2021
(0827) Хлорэтилен (656)								
Реконструкция	6010			0.00000462	0.00000039	0.00000462	0.00000039	2021
(1210) Бутилацетат (110)								
Реконструкция	6008			0.000000125	0.0001572	0.000000125	0.0001572	2021
(1401) Пропан-2-он (478)								
Реконструкция	6008			0.000000271	0.0003407	0.000000271	0.0003407	2021
(2752) Уайт-спирит (1316*)								
Реконструкция	6008			0.000000453	0.0006615	0.000000453	0.0006615	2021
(2754) Углеводороды предельные С12-19 /в пересчете на С/ (592)								
Реконструкция	6005			0.077	0.20160785	0.077	0.20160785	2021
(2908) Пыль неорганическая: 70-20% двуокиси кремния (шамот, цемент, пыль цементного(503)								
Реконструкция	6001			0.027	1.036	0.027	1.036	2021
	6002			0.0222	0.817	0.0222	0.817	2021
	6003			0.00926	0.367	0.00926	0.367	2021
	6004			0.00756	0.01119744	0.00756	0.01119744	2021
	6006			0.0419	1.042	0.0419	1.042	2021
	6007			0.0839	0.1042	0.0839	0.1042	2021
	6009			0.000000016	0.000000013	0.000000016	0.000000013	2021
Итого по неорганизованным:				0.269976302	3.585487009	0.269976302	3.585487009	
Всего по предприятию:				0.355365723	3.606937726	0.355365723	3.606937726	

Растительный и животный мир

Учитывая, что проектируемый объект располагается на освоенной территории дополнительного воздействия на растительные сообщества прилегающей территории, на изменение в растительном покрове не будет.

Фауна района размещения проектируемого объекта долгое время находится под воздействием антропогенных факторов (наличия сети автодорог, линий электропередач). Влияние на наземных животных, связанное с нарушением среды их обитания, произошло в период строительства промышленных предприятий. Поэтому к настоящему моменту животный мир прилегающей территории приспособился к обитанию в условиях открытого ландшафта, в результате сложилось определенное сообщество животных и птиц.

Мест обитания редких животных, занесенных в Красную книгу в рассматриваемом районе, нет.

Дополнительного воздействия на видовой состав, численность фауны, среду обитания, условия размножения, пути миграции в процессе эксплуатации проектируемого объекта не будет.

Вырубка зеленых насаждений, а также озеленение рассматриваемого объекта проектом не предусматривается.

Физические воздействия

В районе размещения объекта природные и техногенные источники радиационного загрязнения отсутствуют. Воздействие шума и вибрации, создаваемое строительной техникой, носит непродолжительный характер и не распространяется за пределы площадки ведения работ.

Оценка экологических рисков и рисков для здоровья населения

В связи с отсутствием данных, необходимых для определения рисков на здоровье населения в рамках действующих методик риски заболевания для здоровья населения, проживающих в рассматриваемом регионе на период проведения работ не рассчитывались.

При выполнении всех мер, предусмотренных данным проектом, направленных на снижение влияния на поверхностный сток, подземные воды, земельные ресурсы, атмосферный воздух, воздействие на компоненты окружающей среды оценивается как допустимое и рабочий проект «Строительство автомобильных дорог по улицам Уил, Геолог в поселке Шубаркудык Темирского района Актюбинской области» в части экологического законодательства соответствует нормам.

6.5 Оценка соответствия рабочего проекта санитарным правилам и гигиеническим нормам

Данный проект предусматривает «Строительство автомобильных дорог по улицам Уил, Геолог в поселке Шубаркудык Темирского района Актюбинской области».

Санитарно-защитная зона согласно «Санитарно-эпидемиологические требования по установлению санитарно-защитной зоны производственных объектов» утвержденного Приказом Министра национальной экономики Республики Казахстан от 20 марта 2015 года №237 объекты капитального ремонта к производственным объектам не относятся, в связи с чем не предусматривает установление санитарно-защитной зоны. Источниками шума на период работ по строительству будут являться строительные работы и работы строительной техники. Средние уровни шума для обычного строительного оборудования находятся в пределах 82-88 дБ. Уровень шума и вибрации не превышает предельно допустимых уровней в жилой зоне. Источников ионизирующего и неионизирующего излучения, электромагнитного и теплового излучения на период строительства и ввода объекта в эксплуатацию не будет. На основании вышеизложенного, физическое воздействие от деятельности объекта оценивается как допустимое.

Результаты расчетов выбросов загрязняющих веществ в атмосферу при реализации проекта показали, что они незначительны, приземные концентрации на границе площадки не превышают ПДК.

Работающие строители обеспечиваются спецодеждой, средствами индивидуальной защиты, бытовыми помещениями, обеспечиваются медицинской аптечкой для оказания первой медицинской помощи. Водоснабжение работающих бутилированная вода. Горячее питание в столовой.

Проект отвечает требованиям:

- «Санитарно-эпидемиологические требования по установлению санитарно-защитой зоны производственных объектов», утвержденные приказом министра национальной экономики РК №237 от 20 марта 2015 года;
- «Гигиенические нормативы к атмосферному воздуху в городских и сельских населенных пунктах», утвержденные приказом министра национальной экономики РК №168 от 28 февраля 2015 года;
- «Гигиенические нормативы к физическим факторам, оказывающим воздействие на человека», утвержденные приказом министра национальной экономики РК №169 от 28 февраля 2015 года;
- «Санитарно-эпидемиологические требования к содержанию и эксплуатации жилых и других помещений, общественных зданий», Приказ Министра национальной экономики РК №125 от 24 февраля 2015 года;
- «Санитарно-эпидемиологические требования к условиям труда и бытового обслуживания при строительстве, реконструкции, ремонте и вводе, эксплуатации

объектов строительства», Приказ Министра национальной экономики РК №177 от 28 февраля 2015 года.

6.6 Организация строительства

В проекте выполнен расчет продолжительности строительства согласно СН РК 1.03-01-2016 «Продолжительность строительства и задел в строительстве предприятий, зданий и сооружений. Часть I».

До начала строительно-монтажных работ необходимо:

- очистить площадку от строительного мусора;
- обустроить временный бытовой городок;
- выполнить временные подъездные дороги;
- оградить территорию строительной площадки;
- на выезде с площадки установить знак «Берегись автомобиля»;
- в темное время суток обеспечить освещение площадки;
- подготовить площадки для складирования строительных материалов и изделий.

Перед началом проведения строительно-монтажных работ необходимо разработать и утвердить проект производства работ.

Продолжительность строительства - 3 месяца.

Начало работ предусмотрено в 2021 году.

Распределение инвестиций (заделы) по годам строительства:

на 2021 год - 100%.

Мероприятия по технике безопасности

При производстве строительно-монтажных работ необходимо соблюдать требования СН РК 1.03-00-2011 «Строительное производство. Организация строительства предприятий, зданий и сооружений», №35 от 8 февраля 2006 года «Правила пожарной безопасности при производстве строительно-монтажных и огневых работ», утвержденных ГУПО МВД Республики Казахстан и ГОСТ 12.1.004-91* «Пожарная безопасность».

Все работы производить в соответствии со СН РК 1.03-05-2011, СП РК 1.03-106-2012 «Охрана труда и техника безопасности в строительстве».

Организация рабочих мест должна обеспечивать безопасность труда работающих на всех этапах выполнения работ. При уборке отходов, строительного мусора следует предусматривать меры по уменьшению пылеобразования. Работающие в условиях запыленности должны быть обеспечены средствами защиты органов дыхания от поступления в них пыли. Окраску и антикоррозионную защиту конструкций следует производить до их монтажа на проектную отметку. После установки производить антикоррозионную защиту следует только в местах стыков или соединений конструкции. Монтируемые строительные конструкций на рабочие места следует подавать в технологической последовательности, обеспечивая безопасность работ.

При монтаже конструкций особое внимание обратить на следующее:

- не допускать толчков и ударов монтируемого элемента по другим ранее установленным конструкциям;
- производить подъем и перемещение конструкций плавно, без раскачивания;
- производить установку элементов непосредственно на опорные места в соответствии с принятыми допусками;
- не допускать смещение установленных элементов от проектного положения.

В процессе выполнения сборочных операций совмещение отверстий и проверка их совпадения в монтируемых конструкциях должны производиться с использованием специального инструмента (конусных оправок, сборочных пробок и др.). Проверять совпадение отверстий в монтируемых деталях пальцами рук не допускается.

При выполнении электросварочных и газопламенных работ необходимо выполнять требования настоящих норм и правил ГОСТ 12.3.003-86* «Работы электросварочные. Требования безопасности» и ГОСТ 12.3.036-84* «Газопламенная обработка металлов. Требования безопасности», а также Санитарных Правил при сварке, наплавке и резке металлов, утвержденных Уполномоченного органом по делам здравоохранения Республики Казахстан.

При производстве электросварочных работ необходимо электросварщику иметь металлическую коробку для сбора электродных огарков. После окончания сварочных работ тщательно осмотреть рабочее место с целью обнаружения скрытых очагов загораний. Запрещается при производстве огневых работ устанавливать генераторы в непроветриваемых помещениях. Места выполнения огневых работ и установки сварочных агрегатов должны быть очищены от горючих и легковоспламеняющихся материалов в радиусе не менее 5 м. По окончанию работы баллоны с газами должны находиться в специально отведенном для хранения помещений, исключающем доступ посторонних лиц.

Рабочие, находящиеся на рабочем месте, обязаны носить защитные каски по ГОСТ 12.4.087-84 «Краски строительные». Рабочие без защитных касок и других необходимых средств индивидуальной защиты к выполнению работ не допускаются.

К производству работ допускаются лица (мужчины не моложе 21 года), специально обученные, прошедшие проверку знаний, имеющие удостоверение на право выполнения строительно-монтажных работ, прошедшие медицинскую комиссию и прошедшие инструктаж на рабочем месте по безопасности труда, пожарной и электробезопасности и спец. инструктаж.

На проведение работ газопламенным способом оформить наряд-допуск, в котором назначить ответственного руководителя и исполнителя работ, предусмотреть меры безопасности. Рабочие должны быть обеспечены средствами индивидуальной защиты.

По окончании работы необходимо:

а) очистить рабочее место от мусора и отходов строительных материалов;

б) инструмент, тару и материалы, применяемые в процессе выполнения задания, очистить и убрать в отведенное для этого место;

в) сообщить бригадиру или руководителю работ о всех неполадках, возникших во время работы.

После окончания работы или смены запрещается оставлять на месте строительной площадки материалы, инструмент или приспособления во избежание несчастного случая. Громоздкие приспособления должны быть надежно закреплены.

При работе с газопламенным оборудованием рекомендуется пользоваться защитными очками. При зажигании ручной газопламенной горелки (рабочий газ - пропан) следует приоткрывать вентиль на 1/4 - 1/2 оборота и после кратковременной продувки рукава зажечь горючую смесь, после чего можно регулировать пламя. Зажигание горелки производить спичкой или специальной зажигалкой, запрещается зажигать горелку от случайных горящих предметов. С зажженной горелкой не перемещаться за пределы рабочего места, не подниматься по трапам и лесам, не делать резких движений.

Тушение горелки производится перекрыванием вентиля подачи газа, а потом опусканием блокировочного рычага. При перерывах в работе пламя горелки должно быть потушено, а вентили на ней плотно закрыты. При перерывах в работе (обед и т. п.) должны быть закрыты вентили на газовых баллонах, редукторах. При перегреве горелки работа должна быть приостановлена, а горелка потушена, и охлаждена до температуры окружающего воздуха в емкости с чистой водой.

Указания по защите стальных конструкций от коррозии

1. Защита стальных конструкций от коррозии должна производиться в соответствии с указаниями СН РК 2.01-01-2013 «Защита строительных конструкций от коррозии», ГОСТ 9.402-80.

2. Поверхности металлоконструкций, подлежащие подготовке перед окрашиванием, не должны иметь заусенцев, острых кромок (радиусом не менее 0,3 мм), сварочных брызг, прожогов, остатков флюса.

3. Подготовка поверхности должна включать в себя очистку от окислов (прокатной окалины и ржавчины) и обезжиривание. Поверхности металлоконструкций должны иметь третью, а в особо оговорённых случаях - вторую степень чистки от окислов ГОСТ 9.402 - 80 и первую степень обезжиривания.

4. Антикоррозийную защиту всех элементов производить эмалью ПФ 115 ГОСТ 6465-76 за 2 раза по грунтовке ГФ 021 ГОСТ 25129-82.

Указания по огнезащите

Все открытые металлические конструкции оштукатурить по сетке цементно-песчаным раствором толщиной не менее 20 мм, песок для приготовления применять только природный (речной, горный), либо покрыть огнезащитным составом, вспучивающим огнезащитным покрытием ВПМ-2 ГОСТ 25131-82. Напыление производить в 3 слоя.

Покрытие ВПМ-2 применяется в комплексе - противокоррозионный слой - грунт ГФ-0163, вспучивающее огнезащитное покрытие ВПМ-2, влагозащитный слой – окраска пентафталевой эмалью ПФ-115 - 2 слоя.

6.7 Сметная документация

Сметная документация разработана в соответствии с Государственным нормативом по определению сметной стоимости строительства в Республике Казахстан, утвержденным приказом Комитета по делам строительства, жилищно-коммунального хозяйства и управления земельными ресурсами Министерства национальной экономики Республики Казахстан от 14 ноября 2017 года №249-нқ, на основании государственных сметных нормативов и принятых проектных решений.

Сметная документация составлена с использованием программного комплекса «АВС» (редакция 2020.2.1), по выпуску сметной документации в ценах 3 квартала 2020 года.

При составлении смет использованы:

- Нормативный документ по определению сметной стоимости строительства в Республике Казахстан (Приложение 1 к приказу Председателя Комитета по делам строительства и жилищно-коммунального хозяйства МИР РК от 14.11.2017 г. №249-нк);
- Нормативный документ по определению величины накладных расходов и сметной прибыли в строительстве (Приложение 2 к приказу Председателя Комитета по делам строительства и жилищно-коммунального хозяйства МИР РК от 14.11.2017 г. №249-нк);
- Нормативный документ по определению дополнительных затрат, связанных с решениями проекта организации строительства (Приложение 3 к приказу Председателя Комитета по делам строительства и жилищно-коммунального хозяйства МИР РК от 14.11.2017 г. №249-нк);
- Нормативный документ по определению затрат на инжиниринговые услуги (Приложение 4 к приказу Председателя Комитета по делам строительства и жилищно-коммунального хозяйства МИР РК от 14.11.2017 г. №249-нк), утвержденный приказом Председателя Комитета по делам строительства и жилищно-коммунального хозяйства МИР РК от 11.05.2018 г. №102-нк;

- Изменения и дополнения в приказ председателя Комитета по делам строительства и жилищно-коммунального хозяйства МИР РК от 14.11.2017 г. №249-нк (приказ председателя Комитета по делам строительства и жилищно-коммунального хозяйства МИР РК от 14.12.2018 г. №257-нк. Ввод в действие с 01.01.2019 г.);
- Сборники элементных сметных норм расхода ресурсов на строительные, ремонтно-строительные работы и монтаж оборудования (ЭСН РК 8.04-01-2015, ЭСН РК 8.04-02-2015, ЭСН РК 8.05-01-2015,) с учетом изменений и дополнений;
- Сборник сметных норм затрат на строительство временных зданий и сооружений (НДЗ РК 8.04-05-2015) с учетом изменений и дополнений;
- Сборники сметных цен в текущем уровне на строительные материалы, изделия и конструкции (ССЦ РК 8.04-08-2020);
- Сборник сметных цен в текущем уровне на инженерное оборудование объектов строительства (ССЦ РК 8.04-09-2020);
- Сборник сметных цен в текущем уровне на эксплуатацию строительных машин и механизмов (СЦЭМ РК 8.04-11-2020);
- Сборник сметных цен в текущем уровне на перевозки грузов (СЦПГ РК 8.04-12-2019);
- Сборник сметных цен на перевозки грузов железнодорожным транспортом (СЦПГ РК 8.04-12-2019);
- Сборник сметных тарифных ставок в строительстве (СТС РК 8.04-07-2016);
- Сборники укрупненных показателей сметной стоимости конструктивов и видов работ (УСН РК 8.02-03-2018);
- Сборники укрупненных показателей сметной стоимости строительства (УСН РК 8.02-04-2018).

Приняты затраты:

- на временные здания и сооружения в соответствии со Сборником сметных норм затрат на строительство на строительство временных зданий и сооружений (НДЗ РК 8.04-05-2015);
- при производстве строительно-монтажных работ в зимнее время соответствии со Сборником сметных норм дополнительных затрат при производстве строительно-монтажных работ в зимнее время (НДЗ РК 8.04-06-2015).

Сметная стоимость строительства определена в ценах 2020 года с учетом норм задела объема инвестиций и прогнозного уровня инфляции по годам строительства. В текущих ценах 2020 года МРП составляет 2778 тенге.

Налог на добавленную стоимость (НДС) принят в размере, установленном законодательством Республики Казахстан на период, соответствующий периоду строительства, от сметной стоимости строительства.

Территориальный район 04.00 – Актюбинская область.

7 РЕЗУЛЬТАТЫ ЭКСПЕРТИЗЫ

7.1 Дополнения по исходно-разрешительным документам и изменения, внесенные в рабочий проект в процессе экспертизы

В процессе рассмотрения по замечаниям и предложениям ТОО «НУРЭКСПЕРТ» в рабочий проект «Строительство автомобильных дорог по улицам Уил, Геолог в поселке Шубаркудык Темирского района Актюбинской области», внесены следующие изменения и дополнения:

Сметная документация:

- откорректирована согласно рабочему проекту.

7.2 Оценка принятых проектных решений

В соответствии с требованиями Правил определения общего порядка отнесения зданий и сооружений к технически и (или) технологически сложным объектам, утвержденных приказом Министра национальной экономики Республики Казахстан от 28 февраля 2015 года №165, а также экспертным центром ТОО «НУРЭКСПЕРТ» был уточнен и установлен в соответствии с Приказом №517 от 20 декабря 2016 года, объект II (нормального) уровня ответственности, не относящихся к технически сложным.

Рабочий проект разработан в соответствии с требованиями задания на проектирование.

Состав и комплектность представленной части рабочего проекта соответствуют требованиям СН РК 1.02-03-2011 «Порядок разработки, согласования, утверждения и состав проектной документации на строительство».

Исходные данные содержат все необходимые данные для разработки рабочего проекта.

Строительные конструкции и материалы приняты: продукции отечественных товаропроизводителей, в соответствии с реализацией государственной программы импортозамещения. Материалы и оборудование, используемые для строительства должны быть сертифицированы и соответствовать стандартам Республики Казахстан.

Рабочий проект с разделом «Оценка воздействия на окружающую среду» отвечает санитарно-эпидемиологическим требованиям, а также соответствует Экологическому кодексу Республики Казахстан от 09 января 2007 года, «Инструкции по проведению оценки воздействия на окружающую среду», утвержденной приказом МООС РК от 28 июня 2007 года №204-п.

Основные технико-экономические показатели

п/п	Наименование показателя	Ед. изм.	Показатели заявленные до экспертизы	Показатели рекомендуемые к утверждению	Примечание (+увеличение, -уменьшение)
1	Общая сметная стоимость строительства в текущих ценах 2020 г., в том числе:	млн. тенге	110,607	110,607	0
	СМР	млн. тенге	92,071	92,071	0
	прочие затраты	млн. тенге	18,536	18,536	0
2	Протяженность строительства	км	1,380	1,138	
3	Ширина проезжей части	м	6,0 и 4,5	6,0 и 4,5	
4	Ширина обочины	м	1,5	1,5	
5	Тип дорожной одежды	-	Капитальный, горячая асфальтобетонная смесь	Капитальный, горячая асфальтобетонная смесь	
6	Продолжительность строительства	мес.	3	3	

8 ВЫВОДЫ

1. С учетом внесенных изменений и дополнений рабочий проект «Строительство автомобильных дорог по улицам Уил, Геолог в поселке Шубаркудык Темирского района Актюбинской области» соответствует требованиям государственных нормативов, действующих в Республике Казахстан, и рекомендуется к утверждению в установленном порядке со следующими основными экономическими показателями:

общая сметная стоимость строительства
в текущих ценах 2020 г. - 110,607 млн. тенге;
в том числе:
СМР – 92,071 млн. тенге;
прочие затраты – 18,536 млн. тенге;
продолжительность работ – 3 мес.

2. Заказчику до начала реализации рабочего проекта получить необходимые согласования и заключения контрольно-надзорных органов и заинтересованных организаций.

3. Заказчик при приемке документации по рабочему проекту от проектной организации должен проверить ее на соответствие настоящему экспертному заключению.

4. Заказчику во исполнение пункта 5 Протокольного решения заседания Правительства Республики Казахстан от 2 февраля 2010 года № 17-56/005-1689, 05-12 при строительстве максимально использовать оборудование, материалы и конструкции отечественных товаропроизводителей.

5. Настоящее экспертное заключение выполнено с учетом исходных данных и утвержденных заказчиком материалов, достоверность которых гарантирована руководителем ГУ «Темирский районный отдел жилищно-коммунального хозяйства, пассажирского транспорта и автомобильных дорог».

Колосков Т.С.

Директор

Товарищество с ограниченной ответственностью "НУРЭКСПЕРТ"

Кайрленова М.М.

Эксперт

Товарищество с ограниченной ответственностью "НУРЭКСПЕРТ"

Урузбаев Б.Р.

Эксперт

Товарищество с ограниченной ответственностью "НУРЭКСПЕРТ"

Балашова И.А.

Эксперт

Товарищество с ограниченной ответственностью "НУРЭКСПЕРТ"

Ссылка на окончательную редакцию ПСД

Номер: KZ62VDD00152522

Акимат Актюбинской области

Государственное Учреждение «Управление природных ресурсов и регулирования природопользования Актюбинской области»

РАЗРЕШЕНИЕ

на эмиссии в окружающую среду для объектов IV категории

Наименование природопользователя:

Государственное учреждение "Темирский районный отдел жилищно-коммунального хозяйства, пассажирского транспорта и автомобильных дорог" Республика Казахстан, Актюбинская область, Темирский район, Жаксымайский с.о., с.Шубаркудык, улица Желтоксан, дом № 8

(индекс, почтовый адрес)

Индивидуальный идентификационный номер/бизнес-идентификационный номер: 060140009512

Наименование производственного объекта: "Строительство автомобильной дороги по ул.Уил, ул.Геолог в п.Шубаркудык Темирского района Актюбинской области" (на период строительства)

Местонахождение производственного объекта:

Актюбинская область, Темирский район, Шубаркудукский с.о., п.Шубаркудук ул.Уил, ул.Геолог

Соблюдать следующие условия природопользования:

1. Не превышать лимиты эмиссий (выбросы, сбросы, отходы, сера), установленные в настоящем Разрешении на эмиссии в окружающую среду для объектов IV категории (далее - Разрешение для объектов IV категории) на основании нормативов эмиссий в окружающую среду, установленные и обоснованные расчетным или инструментальным путем и(или) положительными заключениями государственной экологической экспертизы нормативов эмиссий по ингредиентам (веществам) на проекты нормативов эмиссий в окружающую среду, материалы оценки воздействия в окружающую среду, проекты реконструкции или вновь строящихся объектов предприятий согласно приложению 1 к настоящему Разрешению для объектов IV категории.
2. Условия природопользования согласно приложению 2 к настоящему Разрешению для объектов IV категории.
Примечание:
* Лимиты эмиссий, установленные в настоящем Разрешении для объектов IV категории, по валовым объемам эмиссий и ингредиентам (веществам) действуют на период настоящего Разрешения для объектов IV категории и расчитываются по формуле, указанной в пункте 22 Правил заполнения форм документов для выдачи разрешений на эмиссии в окружающую среду.
Разрешение для объектов IV категории действительно до изменения применямых технологий и условий природопользования, указанных в настоящем Разрешении для объектов IV категории.
Приложения 1 и 2 являются неотъемлемой частью настоящего Разрешения для объектов IV категории.

Руководитель управления — Иманкулов Жаксагалей Исламович

(подпись) — Фамилия, имя, отчество (отчество при наличии)

Место выдачи: г.Актобе **Дата выдачи:** 21.10.2020 г.

Приложение № 1 к разрешению на эмиссии в окружающую среду

Лимиты эмиссий в окружающую среду

Наименование загрязняющих веществ	Лимиты эмиссий в окружающую среду	
	г/сек	т/год
1	2	3
Лимиты выбросов загрязняющих веществ		
Всего, из них по площадкам:	0,35536572300	3,6069377268
"Строительство автомобильной дороги по ул.Уил, ул.Геолог в п.Шубаркудык Темирского района Актюбинской области"	0,35536572300	3,6069377268
в т.ч. по ингредиентам:		
Марганец и его соединения (в пересчете на марганец (IV) оксид)	0,00000001052	0,0000000108
Железо (II, III) оксиды	0,0000001222	0,00000012
Пропан-2-он	0,000000271	0,0003407
Метилбензол	0,000000646	0,0008124
Азота (IV) диоксид	0,00885426	0,0029214749
Азот (II) оксид	0,000159	0,0001568019
Диметилбензол (смесь о-,м-, п- изомеров)	0,00000284	0,0033865
Бутилацетат	0,000000125	0,0001572
Пыль неорганическая, содержащая двуокись кремния в %:70-20 (шамот, цемент, пыль, цементного производства - глина, глинистый сланец доменный шлак, песок, клинкер, зола кремнезем, зола углей казахстанских месторождений)	0,191820016	3,3773974538
Фториды неорганические плохо раст- воримые - (алюминия фторид, кальция фторид, натрия гексафторалюминат)	0,0000000377	0,0000000326
Углерод оксид	0,054473652	0,0135297644
Хлорэтилен	0,00000462	0,00000039
Фтористые газообразные соединения (в пересчете на фтор):	0,00000000858	0,0000000074
Уайт-спирит	0,000000453	0,0006615
Сера диоксид	0,0230496	0,005725521
Углерод	0,000000061	0,00024
Углеводороды предельные С12-С19 (в пересчете на С)	0,077	0,20160785
Лимиты сбросов загрязняющих веществ		
Лимиты на размещение отходов производства и потребления		
Лимиты на размещение серы		

Приложение № 2 к разрешению
на эмиссии в окружающую среду

Условия природопользования

1. Содержание территории в соответствии с природоохранными и санитарно-гигиеническим требованиям
2. В своей деятельности соблюдать нормы Экологического Кодекса РК
3. Вести учет образования отходов, их временное хранения и вывоз через специализированные предприятия
4. Принимать меры по сокращению объемов образования отходов
5. Представлять отчет по условиям природопользования в ГУ «Управление природных ресурсов и регулирования природопользования по Актюбинской области». Срок исполнения: ежеквартально до 10 числа месяца следующего за отчетным кварталом.
6. Предоставлять отчет по фактическим эмиссиям в окружающую среду в ГУ «Департамент экологии по Актюбинской области». Срок исполнения: ежеквартально не позднее 10 рабочих дней следующего за отчетным кварталом.
7. Представлять отчет по программе производственного экологического контроля в ГУ «Департамент экологии по Актюбинской области». Срок исполнения: ежеквартально не позднее 10 рабочих дней следующего за отчетным кварталом.
8. По окончанию работ направить в ГУ «Управление природных ресурсов и регулирования природопользования по Актюбинской области» письменное обращение об аннулировании разрешения.