«Ақтөбе облысының Алға қаласы бойынша автокөлік жолдарының орташа жөндеуі»
жұмыс жобасы бойынша
20.11.2020 ж. № НЭ-0347/20
(оң)

ҚОРЫТЫНДЫ

ТАПСЫРЫСШЫ:
«Алға қаласы әкімнің аппараты» ММ

БАС ЖОБАЛАУШЫ:
«Актам инжиниринг» ЖШС

Нұр-Сұлтан қаласы

АЛҒЫ СӨЗ

«Ақтөбе облысының Алға қаласы бойынша автокөлік жолдарының орташа жөндеуі» жұмыс жобасы бойынша осы сараптау қорытындысы «НУРЭКСПЕРТ» ЖШС берілді.

«НУРЭКСПЕРТ» ЖШС рұқсатынсыз осы сараптамалық қорытынды толық немесе ішінара қайта шығаруға, көбейтуге және таратуға берілмейді.

ЗАКЛЮЧЕНИЕ

(положительное)

№ НЭ-0347/20 от 20.11.2020 г.

по рабочему проекту

«Средний ремонт автомобильных дорог по городу Алга Актюбинской области»

ЗАКАЗЧИК:

ГУ «Аппарат акима города Алга»

ГЕНПРОЕКТИРОВЩИК:

ТОО «Актам инжиниринг»

город Нур-Султан

ПРЕДИСЛОВИЕ

Данное заключение по рабочему проекту **«Средний ремонт автомобильных дорог по городу Алга Актюбинской области»** выдано ТОО «НУРЭКСПЕРТ».

Данное заключение не может быть полностью или частично воспроизведено, тиражировано и распространено без разрешения ТОО «НУРЭКСПЕРТ».

1 НАИМЕНОВАНИЕ: рабочий проект «Средний ремонт автомобильных дорог по городу Алга Актюбинской области», разработан в 2020 году.

2 ЗАКАЗЧИК: ГУ «Аппарат акима города Алга».

3 ГЕНПРОЕКТИРОВЩИК: ТОО «Актам инжиниринг», государственная лицензия № 18017223 от 17 сентября 2018 года (I категория), выданная Государственное учреждение "Управление государственного архитектурно-строительного контроля Актюбинской области". Акимат Актюбинской области.

ГИП – Бурамбаева И.Н.

4 ИСТОЧНИК ФИНАНСИРОВАНИЯ: государственные инвестиции.

5 ОСНОВНЫЕ ИСХОДНЫЕ ДАННЫЕ

5.1 Основание для разработки:

- задание на проектирование на разработку рабочего проекта «Средний ремонт автомобильных дорог по городу Алга Актюбинской области», утвержденное руководителем ГУ «Аппарат акима города Алга»;
- акт обследования, утвержденный руководителем ГУ «Аппарат акима города Алга»;
- письмо заказчика о финансировании проекта №2-4/1616 от 28 октября 2020 года.

Технические условия:

Проектом не предусмотрено.

5.2 Согласования и заключения заинтересованных организаций

Рабочий проект «Средний ремонт автомобильных дорог по городу Алга Актюбинской области», согласован с заинтересованными организациями.

5.3 Перечень документации, представленной на экспертизу

Том 1. Общая пояснительная записка.
Том 2. Рабочие чертежи.
Альбом 1. АД – Автомобильная дорога
Том 3. Сметная документация
ОВОС – Оценка воздействия на окружающую среду.

5.4 Цель и назначение объекта строительства

Целью и задачей проекта является средний ремонт автомобильных дорог по городу Алга Актюбинской области.

Назначение объекта строительства - автомобильные дороги.

6 ОСНОВНЫЕ ДАННЫЕ ОБЪЕКТА И ПРИНЯТЫЕ ПРОЕКТНЫЕ РЕШЕНИЯ

6.1 Место размещения объекта и характеристика участка строительства

Объект строительства расположен по адресу: город Алга Актюбинской области.

Ситуационная схема приведена на рисунке 1.

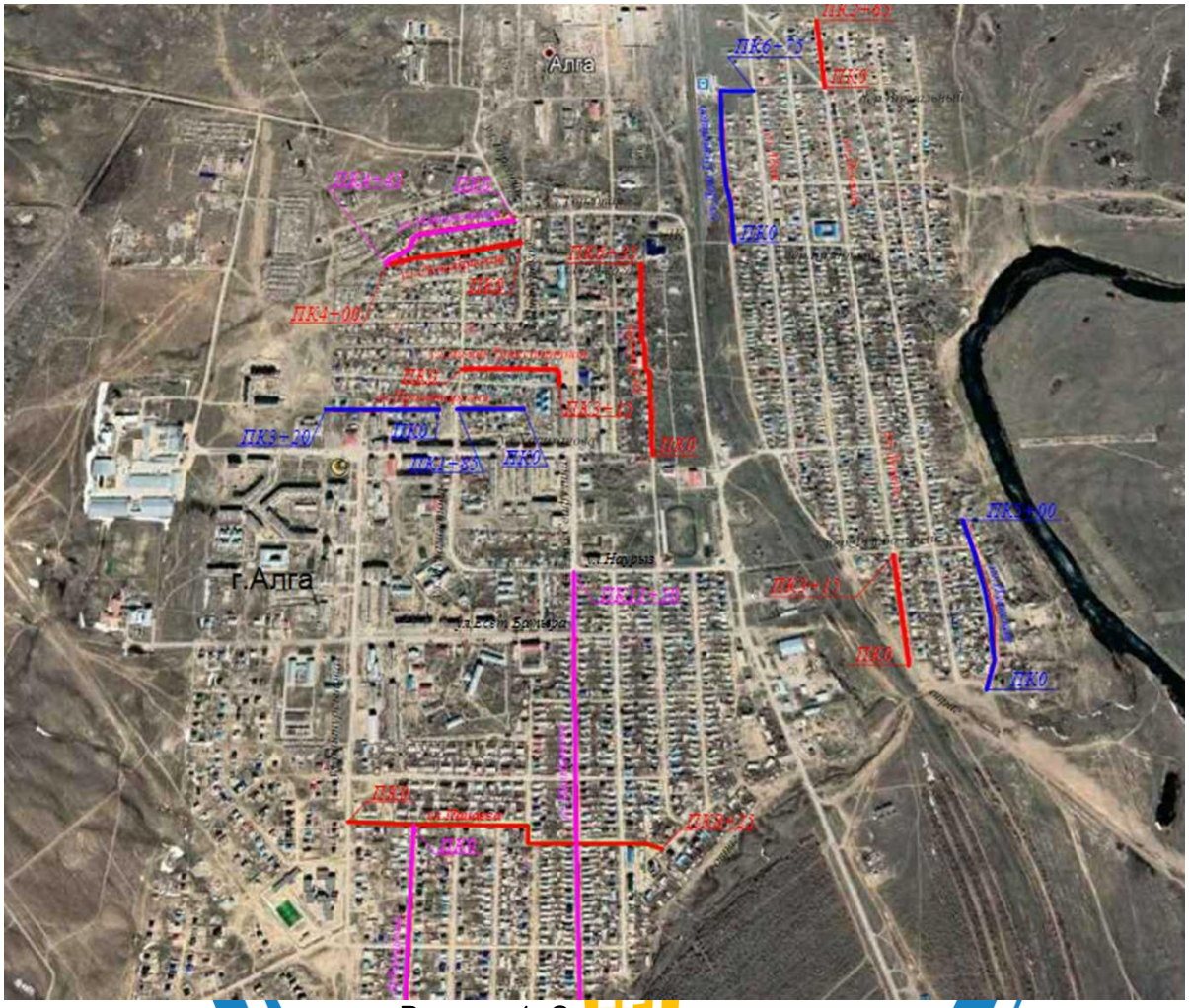

Рисунок 1. Ситуационная схема.

Природно-климатические условия района строительства

В соответствии со СП РК 2.04-01-2017, исследуемая территория по климатическому районированию для строительства относится к III климатическому району к подрайону IIIA, с резко выраженным континентальным режимом.

Рабочий проект разработан для участка строительства со следующими природно-климатическими условиями:

- расчетная наружная температура воздуха – минус 38°С;
- нормативная снеговая нагрузка – 100 кг/м^2;
- нормативное значение ветрового давления – 38 кгс/м^2;
- преобладающее направление ветра – юго-западное, западное;
- нормативная глубина промерзания - 260 см;
- зона влажности – сухая;
- сейсмичность площадки строительства – не сейсмичен.

Инженерно-геологические условия площадки строительства

В геологическом строении грунтового основания территории принимают участие верхнечетвертичные аллювиальные суглинки, практически полностью перекрытые сверху растительным слоем.

Геолого-литологический разрез участка исследован до глубины 6,0 м от дневной поверхности. В разрезе участка выделены три инженерно- геологических элемента (сверху–вниз):

ИГЭ-1 – почвенно-растительный слой мощностью 0,3м;

ИГЭ-2 – суглинок песчанистый мощностью 1,7м;

ИГЭ-3 – песок средний малой степени водонасыщения мощностью 4м.

Основные характеристики объекта:

Уровень ответственности – II нормальный, технически не сложный.

6.2 Проектные решения

Рабочий проект на «Средний ремонт автомобильных дорог по городу Алга» разработан на основании задания на проектирование выданным ГУ “Аппарат Акима города Алга”; «Акта обследования автодорог» составленным при обследовании объекта.

Категория автодороги – Улицы местного значения.

Вид работ – средний ремонт.

Ремонт автодорог разделен на участки:

1.Ул.Набережная - 445м (В=6м, 4м)

2.Ул.Октябрьская – 400м (В=6м)

3.Ул.Победа – 635м (В=4м)

Устройство тротуара L=635м В=1,5м

4.Ул.Малая Транспортная – 315м (В=3.5м)

5.Ул.Пролетарская:

1участок – 185м (В=4м)

2участок – 320м (В=4м)

6.Ул.Мамбетова – 1 150м (В=6м)

7.Ул.Пацаева – 825м (В=6м, 4м)

8.Ул.Аубакирова – 655м (В=6м)

9.Дом Путейцев – 675м (В=6м)

10.Ул.Ленина:

1участок – 315м (В=6м)

2участок – 265м (В=6м)

11.Ул.Илекская – 500м (В=6м)

Общая протяженность:

L=445+400+635+635+315+185+320+1150+825+655+675+315+265+500=7 320м

Предусматривается устройство покрытия автодороги из горячей асфальтобетонной смеси, ремонт дорожной одежды, ремонт земляного полотна автодороги, устройство присыпных обочин из грунта, с укреплением обочин из щебня, устройство водопропускных труб, устройство тротуара с афальтобетонным покрытием.

Принято:

1. автодороги с асфальтобетонным покрытием облегченного типа.
2. укрепленная обочина из щебня.

При ремонте автодороги необходимо обустройство дороги:

устройство дорожной разметки, установка дорожных знаков.

Дорожная одежда

Тип 1

1. Горячий плотный мелкозернистый асф.бетон h=0,04m Тип Б, Марка II
2. Подгрунтовка жидким битумом с расходом 0,30л/м2 по СТ РК 1373-2013
3. Горячий пористый крупнозернистый асф.бетон h=0,06m, Марка II

4. Подгрунтовка жидким битумом с расходом 0,50л/м2 по СТ РК 1373-2013
5. Основание из фракционированного щебня фр.20-40 методом заклинки, толщиной 200мм по ГОСТ 25607-94*
6. Подстилающий слой из ПГС, толщиной 150мм
по СТ РК 1549-2006
7. Устройство присыпных обочин из грунта II группы
8. Устройство укрепленных обочин шириной В=1,5м из щебня.

Дорожная одежда
Тип 2
1. Верхний слой покрытия из плотного асфальтобетона типа Б, IIмарки
толщиной 40 мм по СТ РК 1225-2013;
2. Основание из щебня, толщиной 150 мм по ГОСТ 25607-94*
Устраивается бортовой камень БР 100.20.08.

6.2.4 Инженерное обеспечение, сети и система

Системы электроснабжения, электроосвещения, отопления, вентиляции, водоснабжения, канализации, пожарной сигнализации, наружных сетей согласно заданию на проектирование, утвержденному руководителем ГУ «Аппарат акима города Алга», не разрабатывались.

6.3 Инженерно-технические мероприятия по предупреждению чрезвычайных и взрывопожароопасных ситуаций

При проектировании рабочего проекта использован Закон Республики Казахстан от 11 апреля 2014 года № 188-V «О гражданской защите», определяющий меры по защите населения, окружающей природной среды и объектов хозяйствования в случае чрезвычайных ситуаций.

На территории строительства отсутствуют взрывоопасные объекты.

При возникновении на рабочих местах пожара необходимо тушить его с применением огнетушителей, сухим песком, накрывая очаги загорания асбестовой или брезентовым полотном.

На объекте должно быть определено лицо, ответственное за сохранность и готовность к действию первичных средств пожаротушения.

Огнетушители должны всегда содержаться в исправном состоянии, периодически осматриваться, проверяться и своевременно перезаряжаться.

Использование первичных средств пожаротушения для хозяйственных и прочих нужд, не связанных с тушением пожара, не допускается.

В случае чрезвычайных ситуаций ликвидация производится учреждениями, осуществляющими деятельность по пожаротушению и проведению аварийно-спасательных работ, связанных с ликвидацией пожаров и других чрезвычайных ситуаций на территории объекта.

6.4 Оценка воздействия на окружающую среду

Отходы, образуемые при строительстве:

ТБО от работников;
Строительные отходы;
Огарки сварочных электродов;
Тара из-под ЛКМ.

Данные по видам и количеству образования отходов, образующихся в процессе выполнения строительных работ приведены в таблице 1.

Нормативы размещения отходов производства и потребления

Таблица №1

Наименование отходов	Образование, т/год	Размещение, т/год	Передача сторонним организациям, т/год
1	2	3	4
Период строительства			
Всего:	**302.91**	**-**	**302.91**
В т.ч. отходов производства:	**302.404**	-	**302.404**
отходов потребления:	**0.506**	**-**	**0.506**
Янтарный уровень опасности			
Жестяные банки из-под краски	0.00386	-	0.00386
Зеленый уровень опасности			
Твёрдые бытовые отходы	0.562	-	0.562
Огарыши сварочных	0.000549	-	0.000549
Строительный мусор	302.4	-	302.4

Водопотребление. Водоотведение

При строительстве объекта для производственных нужд вода используется привозная из местных водоисточников, организованных для забора воды, по договору.

Питьевая вода для рабочих привозная бутилированная.

Для нужд рабочего персонала предусмотреть надворный сборно-разборный биотуалет, откуда образующиеся сточные воды будут вывозиться спецавтотранспортом по договору.

Мероприятия по предотвращению загрязнения поверхностных и подземных вод

Поверхностных водоемов в районе расположения проектируемых объектов нет. Следовательно, воздействия на открытые водные источники не будет. На подземные воды могут оказывать влияние: места накопления бытовых и производственных отходов, загрязненные атмосферные осадки. Для предотвращения загрязнения поверхностного стока и подземных вод на территории площадки строительства предусмотрены следующие мероприятия:

- своевременный вывоз хозбытовых сточных вод в разрешенное место;
- бытовые и производственные отходы предусматривается складировать в специальные металлические контейнеры и вывозить спецавтотранспортом на свалку или для утилизации в специализированные организации;
- регулярная уборка территории от мусора;

Все вышеперечисленные мероприятия позволяют уменьшить возможное влияние на подземные воды в районе размещения рассматриваемого объекта.

Атмосферный воздух

Нормативы предельно допустимых выбросов на период проведения работ приняты на уровне расчетных значений и приведены в таблице 2.

Нормативы предельно допустимых выбросов

Таблица 2

Производство цех, участок	Номер ис-точ-	Нормативы выбросов загрязняющих веществ			
		существующее на 2020 год	на 2021 год	П Д В	год дос-

Код и наименование загрязняющего вещества	ника выб-роса	г/с	т/год	г/с	т/год	г/с	т/год	тиже ния ПДВ
1	2	3	4	5	6	7	8	9
Неорганизованные источники								
(0123) Железо (II, III) оксиды (диЖелезо триоксид, Железа оксид) /в пересчете на(274)								
Строительные работы	6005			0.002714	0.0003576	0.002714	0.000357	2021
(0143) Марганец и его соединения /в пересчете на марганца (IV) оксид/ (327)								
Строительные работы	6005			0.000481	0.0000633	0.000481	0.000063	2021
(0342) Фтористые газообразные соединения /в пересчете на фтор/ (617)								
Строительные работы	6005			0.000111	0.00001464	0.000111	0.000014	2021
(0616) Диметилбензол (смесь о-, м-, п- изомеров) (203)								
Строительные работы	6006			0.0261	0.0128	0.0261	0.0128	2021
(0621) Метилбензол (349)								
Строительные работы	6006			0.0093	0.0191	0.0093	0.0191	2021
(1042) Бутан-1-ол (Бутиловый спирт) (102)								
Строительные работы	6006			0.008	0.01814	0.008	0.01814	2021
(1061) Этанол (Этиловый спирт) (667)								
Строительные работы	6006			0.004	0.00907	0.004	0.00907	2021
(1210) Бутилацетат (Уксусной кислоты бутиловый эфир) (110)								
Строительные работы	6006			0.02	0.0455857	0.02	0.045585	2021
(1401) Пропан-2-он (Ацетон) (470)								
Строительные работы	6006			0.0039	0.0004024	0.0039	0.000402	2021
(2752) Уайт-спирит (1294*)								
Строительные работы	6006			0.0125	0.00148	0.0125	0.00148	2021
(2754) Алканы С12-19 /в пересчете на С/ (Углеводороды предельные С12-С19 (в пересчете(10)								
Строительные работы	6004			0.0321	0.0347	0.0321	0.0347	2021
(2908) Пыль неорганическая, содержащая двуокись кремния в %: 70-20 (шамот, цемент,(494)								
Строительные работы	6001			0.0032	0.001202	0.0032	0.001202	2021
	6002			0.0032	0.0232	0.0032	0.0232	2021
	6003			0.008	0.0915	0.008	0.0915	2021
Итого по неорганизованным источникам:				0.133606	0.25761564	0.133606	0.25761564	
Всего по предприятию:				0.133606	0.25761564	0.133606	0.25761564	

Растительный и животный мир

Учитывая, что проектируемый объект располагается на освоенной территории дополнительного воздействия на растительные сообщества прилегающей территории, на изменение в растительном покрове не будет.

Фауна района размещения проектируемого объекта долгое время находится под воздействием антропогенных факторов (наличия сети автодорог, линий электропередач). Влияние на наземных животных, связанное с нарушением среды их обитания, произошло в период строительства промышленных предприятий. Поэтому к настоящему моменту животный мир прилегающей территории приспособился к обитанию в условиях открытого ландшафта, в результате сложилось определенное сообщество животных и птиц.

Мест обитания редких животных, занесенных в Красную книгу в рассматриваемом районе, нет.

Дополнительного воздействия на видовой состав, численность фауны, среду обитания, условия размножения, пути миграции в процессе эксплуатации проектируемого объекта не будет.

Вырубка зеленых насаждений, а также озеленение рассматриваемого объекта проектом не предусматривается.

Физические воздействия

В районе размещения объекта природные и техногенные источники радиационного загрязнения отсутствуют. Воздействие шума и вибрации, создаваемое строительной техникой, носит непродолжительный характер и не распространяется за пределы площадки ведения работ.

Оценка экологических рисков и рисков для здоровья населения

В связи с отсутствием данных, необходимых для определения рисков на здоровье населения в рамках действующих методик риски заболевания для здоровья населения, проживающих в рассматриваемом регионе на период проведения работ не рассчитывались.

При выполнении всех мер, предусмотренных данным проектом, направленных на снижение влияния на поверхностный сток, подземные воды, земельные ресурсы, атмосферный воздух, воздействие на компоненты окружающей среды оценивается как допустимое и рабочий проект «Средний ремонт автомобильных дорог по городу Алга Актюбинской области» в части экологического законодательства соответствует нормам.

6.5 Оценка соответствия рабочего проекта санитарным правилам и гигиеническим нормам

Данный проект предусматривает «Средний ремонт автомобильных дорог по городу Алга Актюбинской области».

Санитарно-защитная зона согласно «Санитарно-эпидемиологические требования по установлению санитарно-защитной зоны производственных объектов» утвержденного Приказом Министра национальной экономики Республики Казахстан от 20 марта 2015 года №237 объекты капитального ремонта к производственным объектам не относятся, в связи с чем не предусматривает установление санитарно-защитной зоны. Источниками шума на период работ по строительству будут являться строительные работы и работы строительной техники. Средние уровни шума для обычного строительного оборудования находятся в пределах 82-88 дБ. Уровень шума и вибрации не превышает предельно допустимых уровней в жилой зоне. Источников ионизирующего и неионизирующего излучения, электромагнитного и теплового излучения на период строительства и ввода объекта в эксплуатацию не будет. На основании вышеизложенного, физическое воздействие от деятельности объекта оценивается как допустимое.

Результаты расчетов выбросов загрязняющих веществ в атмосферу при реализации проекта показали, что они незначительны, приземные концентрации на границе площадки не превышают ПДК.

Работающие строители обеспечиваются спецодеждой, средствами индивидуальной защиты, бытовыми помещениями, обеспечиваются медицинской аптечкой для оказания первой медицинской помощи. Водоснабжение работающих бутилированная вода. Горячее питание в столовой.

Проект отвечает требованиям:

- «Санитарно-эпидемиологические требования по установлению санитарно-защитой зоны производственных объектов», утвержденные приказом министра национальной экономики РК №237 от 20 марта 2015 года;
- «Гигиенические нормативы к атмосферному воздуху в городских и сельских населенных пунктах», утвержденные приказом министра национальной экономики РК №168 от 28 февраля 2015 года;
- «Гигиенические нормативы к физическим факторам, оказывающим воздействие на человека», утвержденные приказом министра национальной экономики РК №169 от 28 февраля 2015 года;

- «Санитарно-эпидемиологические требования к содержанию и эксплуатации жилых и других помещений, общественных зданий», Приказ Министра национальной экономики РК №125 от 24 февраля 2015 года;

- «Санитарно-эпидемиологические требования к условиям труда и бытового обслуживания при строительстве, реконструкции, ремонте и вводе, эксплуатации объектов строительства», Приказ Министра национальной экономики РК №177 от 28 февраля 2015 года.

6.6 Организация строительства

В проекте выполнен расчет продолжительности строительства согласно СН РК 1.03-01-2016 «Продолжительность строительства и задел в строительстве предприятий, зданий и сооружений. Часть I».

До начала строительно-монтажных работ необходимо:

- очистить площадку от строительного мусора;
- обустроить временный бытовой городок;
- выполнить временные подъездные дороги;
- оградить территорию строительной площадки;
- на выезде с площадки установить знак «Берегись автомобиля»;
- в темное время суток обеспечить освещение площадки;
- подготовить площадки для складирования строительных материалов и изделий.

Перед началом проведения строительно-монтажных работ необходимо разработать и утвердить проект производства работ.

Продолжительность строительства - 9 месяцев.

Начало работ предусмотрено в 2021 году.

Распределение инвестиций (заделы) по годам строительства:

на 2021 год - 100%.

Мероприятия по технике безопасности

При производстве строительно-монтажных работ необходимо соблюдать требования СН РК 1.03-00-2011 «Строительное производство. Организация строительства предприятий, зданий и сооружений», №35 от 8 февраля 2006 года «Правила пожарной безопасности при производстве строительно-монтажных и огневых работ», утвержденных ГУПО МВД Республики Казахстан и ГОСТ 12.1.004-91* «Пожарная безопасность».

Все работы производить в соответствии со СН РК 1.03-05-2011, СП РК 1.03-106-2012 «Охрана труда и техника безопасности в строительстве».

Организация рабочих мест должна обеспечивать безопасность труда работающих на всех этапах выполнения работ. При уборке отходов, строительного мусора следует предусматривать меры по уменьшению пылеобразования. Работающие в условиях запыленности должны быть обеспечены средствами защиты органов дыхания от поступления в них пыли. Окраску и антикоррозионную защиту конструкций следует производить до их монтажа на проектную отметку. После установки производить антикоррозионную защиту следует только в местах стыков или соединений конструкции. Монтируемые строительные конструкций на рабочие места следует подавать в технологической последовательности, обеспечивая безопасность работ.

При монтаже конструкций особое внимание обратить на следующее:

- не допускать толчков и ударов монтируемого элемента по другим ранее установленным конструкциям;
- производить подъем и перемещение конструкций плавно, без раскачивания;
- производить установку элементов непосредственно на опорные места в соответствии с принятыми допусками;

- не допускать смещение установленных элементов от проектного положения.

В процессе выполнения сборочных операций совмещение отверстий и проверка их совпадения в монтируемых конструкциях должны производиться с использованием специального инструмента (конусных оправок, сборочных пробок и др.). Проверять совпадение отверстий в монтируемых деталях пальцами рук не допускается.

При выполнении электросварочных и газопламенных работ необходимо выполнять требования настоящих норм и правил ГОСТ 12.3.003-86* «Работы электросварочные. Требования безопасности» и ГОСТ 12.3.036-84* «Газопламенная обработка металлов. Требования безопасности», а также Санитарных Правил при сварке, наплавке и резке металлов, утвержденных Уполномоченного органом по делам здравоохранения Республики Казахстан.

При производстве электросварочных работ необходимо электросварщику иметь металлическую коробку для сбора электродных огарков. После окончания сварочных работ тщательно осмотреть рабочее место с целью обнаружения скрытых очагов загораний. Запрещается при производстве огневых работ устанавливать генераторы в непроветриваемых помещениях. Места выполнения огневых работ и установки сварочных агрегатов должны быть очищены от горючих и легковоспламеняющихся материалов в радиусе не менее 5 м. По окончанию работы баллоны с газами должны находиться в специально отведенном для хранения помещений, исключающем доступ посторонних лиц.

Рабочие, находящиеся на рабочем месте, обязаны носить защитные каски по ГОСТ 12.4.087-84 «Краски строительные». Рабочие без защитных касок и других необходимых средств индивидуальной защиты к выполнению работ не допускаются.

К производству работ допускаются лица (мужчины не моложе 21 года), специально обученные, прошедшие проверку знаний, имеющие удостоверение на право выполнения строительно-монтажных работ, прошедшие медицинскую комиссию и прошедшие инструктаж на рабочем месте по безопасности труда, пожарной и электробезопасности и спец. инструктаж.

На проведение работ газопламенным способом оформить наряд-допуск, в котором назначить ответственного руководителя и исполнителя работ, предусмотреть меры безопасности. Рабочие должны быть обеспечены средствами индивидуальной защиты.

По окончании работы необходимо:

а) очистить рабочее место от мусора и отходов строительных материалов;

б) инструмент, тару и материалы, применяемые в процессе выполнения задания, очистить и убрать в отведенное для этого место;

в) сообщить бригадиру или руководителю работ о всех неполадках, возникших во время работы.

После окончания работы или смены запрещается оставлять на месте строительной площадки материалы, инструмент или приспособления во избежание несчастного случая. Громоздкие приспособления должны быть надежно закреплены.

При работе с газопламенным оборудованием рекомендуется пользоваться защитными очками. При зажигании ручной газопламенной горелки (рабочий газ - пропан) следует приоткрывать вентиль на 1/4 - 1/2 оборота и после кратковременной продувки рукава зажечь горючую смесь, после чего можно регулировать пламя. Зажигание горелки производить спичкой или специальной зажигалкой, запрещается зажигать горелку от случайных горящих предметов. С зажженной горелкой не перемещаться за пределы рабочего места, не подниматься по трапам и лесам, не делать резких движений.

Тушение горелки производится перекрыванием вентиля подачи газа, а потом опусканием блокировочного рычага. При перерывах в работе пламя горелки должно быть потушено, а вентили на ней плотно закрыты. При перерывах в работе (обед и т. п.) должны быть закрыты вентили на газовых баллонах, редукторах. При перегреве горелки

работа должна быть приостановлена, а горелка потушена, и охлаждена до температуры окружающего воздуха в емкости с чистой водой.

Указания по защите стальных конструкций от коррозии

1. Защита стальных конструкций от коррозии должна производиться в соответствии с указаниями СН РК 2.01-01-2013 «Защита строительных конструкций от коррозии», ГОСТ 9.402-80.

2. Поверхности металлоконструкций, подлежащие подготовке перед окрашиванием, не должны иметь заусенцев, острых кромок (радиусом не менее 0,3 мм), сварочных брызг, прожогов, остатков флюса.

3. Подготовка поверхности должна включать в себя очистку от окислов (прокатной окалины и ржавчины) и обезжиривание. Поверхности металлоконструкций должны иметь третью, а в особо оговорённых случаях - вторую степень чистки от окислов ГОСТ 9.402 - 80 и первую степень обезжиривания.

4. Антикоррозийную защиту всех элементов производить эмалью ПФ 115 ГОСТ 6465-76 за 2 раза по грунтовке ГФ 021 ГОСТ 25129-82.

6.7 Сметная документация

Сметная документация разработана в соответствии с Государственным нормативом по определению сметной стоимости строительства в Республике Казахстан, утвержденным приказом Комитета по делам строительства, жилищно-коммунального хозяйства и управления земельными ресурсами Министерства национальной экономики Республики Казахстан от 14 ноября 2017 года №249-нқ, на основании государственных сметных нормативов и принятых проектных решений.

Сметная документация составлена с использованием программного комплекса «АВС» (редакция 2020.4), по выпуску сметной документации в ценах 2 квартала 2021 года.

При составлении смет использованы:

- Нормативный документ по определению сметной стоимости строительства в Республике Казахстан (Приложение 1 к приказу Председателя Комитета по делам строительства и жилищно-коммунального хозяйства МИР РК от 14.11.2017 г. №249-нк);
- Нормативный документ по определению величины накладных расходов и сметной прибыли в строительстве (Приложение 2 к приказу Председателя Комитета по делам строительства и жилищно-коммунального хозяйства МИР РК от 14.11.2017 г. №249-нк);
- Нормативный документ по определению дополнительных затрат, связанных с решениями проекта организации строительства (Приложение 3 к приказу Председателя Комитета по делам строительства и жилищно-коммунального хозяйства МИР РК от 14.11.2017 г. №249-нк);
- Нормативный документ по определению затрат на инжиниринговые услуги (Приложение 4 к приказу Председателя Комитета по делам строительства и жилищно-коммунального хозяйства МИР РК от 14.11.2017 г. №249-нк), утвержденный приказом Председателя Комитета по делам строительства и жилищно-коммунального хозяйства МИР РК от 11.05.2018 г. №102-нк;
- Изменения и дополнения в приказ председателя Комитета по делам строительства и жилищно-коммунального хозяйства МИР РК от 14.11.2017 г. №249-нк (приказ председателя Комитета по делам строительства и жилищно-коммунального хозяйства МИР РК от 14.12.2018 г. №257-нк. Ввод в действие с 01.01.2019 г.);
- Сборники элементных сметных норм расхода ресурсов на строительные, ремонтно-строительные работы и монтаж оборудования (ЭСН РК 8.04-01-2015, ЭСН РК 8.04-02-2015, ЭСН РК 8.05-01-2015,) с учетом изменений и дополнений;

- Сборник сметных норм затрат на строительство временных зданий и сооружений (НДЗ РК 8.04-05-2015) с учетом изменений и дополнений;
- Сборники сметных цен в текущем уровне на строительные материалы, изделия и конструкции (ССЦ РК 8.04-08-2020);
- Сборник сметных цен в текущем уровне на инженерное оборудование объектов строительства (ССЦ РК 8.04-09-2020);
- Сборник сметных цен в текущем уровне на эксплуатацию строительных машин и механизмов (СЦЭМ РК 8.04-11-2020);
- Сборник сметных цен в текущем уровне на перевозки грузов (СЦПГ РК 8.04-12-2019);
- Сборник сметных цен на перевозки грузов железнодорожным транспортом (СЦПГ РК 8.04-12-2019);
- Сборник сметных тарифных ставок в строительстве (СТС РК 8.04-07-2016);
- Сборники укрупненных показателей сметной стоимости конструктивов и видов работ (УСН РК 8.02-03-2018);
- Сборники укрупненных показателей сметной стоимости строительства (УСН РК 8.02-04-2018).

Приняты затраты:

- на временные здания и сооружения в соответствии со Сборником сметных норм затрат на строительство на строительство временных зданий и сооружений (НДЗ РК 8.04-05-2015);
- при производстве строительно-монтажных работ в зимнее время соответствии со Сборником сметных норм дополнительных затрат при производстве строительно-монтажных работ в зимнее время (НДЗ РК 8.04-06-2015).

Сметная стоимость строительства определена в ценах 2021 года с учетом норм задела объема инвестиций и прогнозного уровня инфляции по годам строительства. В текущих ценах 2021 года МРП составляет 2917 тенге.

Налог на добавленную стоимость (НДС) принят в размере, установленном законодательством Республики Казахстан на период, соответствующий периоду строительства, от сметной стоимости строительства.

Территориальный район 04.00 – Актюбинская область.

7 РЕЗУЛЬТАТЫ ЭКСПЕРТИЗЫ

7.1 Дополнения по исходно-разрешительным документам и изменения, внесенные в рабочий проект в процессе экспертизы

В процессе рассмотрения по замечаниям и предложениям ТОО «НУРЭКСПЕРТ» в рабочий проект «Средний ремонт автомобильных дорог по городу Алга Актюбинской области», внесены следующие изменения и дополнения:

Сметная документация:

- откорректирована согласно рабочему проекту в ценах 2 квартала 2021 года.

7.2 Оценка принятых проектных решений

В соответствии с требованиями Правил определения общего порядка отнесения зданий и сооружений к технически и (или) технологически сложным объектам, утвержденных приказом Министра национальной экономики Республики Казахстан от 28 февраля 2015 года №165, а также экспертным центром ТОО «НУРЭКСПЕРТ» был уточнен и установлен в соответствии с Приказом №517 от 20 декабря 2016 года, объект II (нормального) уровня ответственности, не относящихся к технически сложным.

Рабочий проект разработан в соответствии с требованиями задания на проектирование.

Состав и комплектность представленной части рабочего проекта соответствуют требованиям СН РК 1.02-03-2011 «Порядок разработки, согласования, утверждения и состав проектной документации на строительство».

Исходные данные содержат все необходимые данные для разработки рабочего проекта.

Строительные конструкции и материалы приняты: продукции отечественных товаропроизводителей, в соответствии с реализацией государственной программы импортозамещения. Материалы и оборудование, используемые для строительства должны быть сертифицированы и соответствовать стандартам Республики Казахстан.

Рабочий проект с разделом «Оценка воздействия на окружающую среду» отвечает санитарно-эпидемиологическим требованиям, а также соответствует Экологическому кодексу Республики Казахстан от 09 января 2007 года, «Инструкции по проведению оценки воздействия на окружающую среду», утвержденной приказом МООС РК от 28 июня 2007 года №204-п.

Основные технико-экономические показатели

п/п	Наименование показателя	Ед. изм.	Показатели заявленные до экспертизы	Показатели рекомендуемые к утверждению	Примечание (+увеличение, -уменьшение)
1	Общая сметная стоимость строительства в ценах 2021 г., в том числе:	млн. тенге	420,364	420,364	0
	СМР	млн. тенге	353,324	353,324	0
	прочие затраты	млн. тенге	67,040	67,040	0
2	Продолжительность строительства	мес.	9	9	

8 ВЫВОДЫ

1. С учетом внесенных изменений и дополнений рабочий проект «Средний ремонт автомобильных дорог по городу Алга Актюбинской области» соответствует требованиям государственных нормативов, действующих в Республике Казахстан, и рекомендуется к утверждению в установленном порядке со следующими основными экономическими показателями:

общая сметная стоимость строительства
в ценах 2021 г. - 420,364 млн. тенге;
в том числе:
СМР – 353,324 млн. тенге;
прочие затраты – 67,040 млн. тенге;
продолжительность работ – 9 мес.

2. Заказчику до начала реализации рабочего проекта получить необходимые согласования и заключения контрольно-надзорных органов и заинтересованных организаций.

3. Заказчик при приемке документации по рабочему проекту от проектной организации должен проверить ее на соответствие настоящему экспертному заключению.

4. Заказчику во исполнение пункта 5 Протокольного решения заседания Правительства Республики Казахстан от 2 февраля 2010 года № 17-56/005-1689, 05-12 при строительстве максимально использовать оборудование, материалы и конструкции отечественных товаропроизводителей.

5. Настоящее экспертное заключение выполнено с учетом исходных данных и утвержденных заказчиком материалов, достоверность которых гарантирована руководителем ГУ «Аппарат акима города Алга».

Колосков Т.С.

Директор

Товарищество с ограниченной ответственностью "НУРЭКСПЕРТ"

Кайрленова М.М.

Эксперт

Товарищество с ограниченной ответственностью "НУРЭКСПЕРТ"

Урузбаев Б.Р.

Эксперт

Товарищество с ограниченной ответственностью "НУРЭКСПЕРТ"

Балашова И.А.

Эксперт

Товарищество с ограниченной ответственностью "НУРЭКСПЕРТ"

Ссылка на окончательную редакцию ПСД

Номер: KZ59VDD00154516

Акимат Актюбинской области

Государственное Учреждение «Управление природных ресурсов и регулирования природопользования Актюбинской области»

РАЗРЕШЕНИЕ

на эмиссии в окружающую среду для объектов IV категории

Наименование природопользователя:

Государственное учреждение "Аппарат акима города Алга Алгинского района Актюбинской области" 030200, Республика Казахстан, Актюбинская область, Алгинский район, Алгинская г.а., г.Алга, улица Байтурсынова, дом № 15, 65

(индекс, почтовый адрес)

Индивидуальный идентификационный номер/бизнес-идентификационный номер: 970740001757

Наименование производственного объекта: Средний ремонт автомобильных дорог по городу Алга (на период строительства)

Местонахождение производственного объекта:

Актюбинская область, Алгинский район ,

Соблюдать следующие условия природопользования:

1. Не превышать лимиты эмиссий (выбросы, сбросы, отходы, сера), установленные в настоящем Разрешении на эмиссии в окружающую среду для объектов IV категории (далее - Разрешение для объектов IV категории) на основании нормативов эмиссий в окружающую среду, установленные и обоснованные расчетным или инструментальным путем и(или) положительными заключениями государственной экологической экспертизы нормативов эмиссий по ингредиентам (веществам) на проекты нормативов эмиссий в окружающую среду, материалы оценки воздействия в окружающую среду, проекты реконструкции или вновь строящихся объектов предприятий согласно приложению 1 к настоящему Разрешению для объектов IV категории.
2. Условия природопользования согласно приложению 2 к настоящему Разрешению для объектов IV категории.
Примечание:
* Лимиты эмиссий, установленные в настоящем Разрешении для объектов IV категории, по валовым объемам эмиссий и ингредиентам (веществам) действуют на период настоящего Разрешения для объектов IV категории и расчитываются по формуле, указанной в пункте 22 Правил заполнения форм документов для выдачи разрешений на эмиссии в окружающую среду.
Разрешение для объектов IV категории действительно до изменения применямых технологий и условий природопользования, указанных в настоящем Разрешении для объектов IV категории.
Приложения 1 и 2 являются неотъемлемой частью настоящего Разрешения для объектов IV категории.

И.о. руководителя управления Кубенов Асхат Иванович

(подпись) Фамилия, имя, отчество (отчество при наличии)

Место выдачи: г.Актобе **Дата выдачи:** 19.11.2020 г.

Приложение № 1 к разрешению на эмиссии в окружающую среду

Лимиты эмиссий в окружающую среду

Наименование загрязняющих веществ	Лимиты эмиссий в окружающую среду	
	г/сек	т/год
1	2	3
Лимиты выбросов загрязняющих веществ		
Всего, из них по площадкам:	0,133606	0,25761564
Средний ремонт автомобильных дорог по городу Алга (при строительстве)	0,133606	0,25761564
в т.ч. по ингредиентам:		
Пыль неорганическая, содержащая двуокись кремния в %:70-20 (шамот, цемент, пыль, цементного производства - глина, глинистый сланец доменный шлак, песок, клинкер, зола кремнезем, зола углей казахстанских месторождений)	0,0144	0,115902
Уайт-спирит	0,0125	0,00148
Бутилацетат	0,02	0,0455857
Алканы С12-19/в пересчете на С/	0,0321	0,0347
Бутан-1-ол	0,008	0,01814
Пропан-2-он	0,0039	0,0004024
Метилбензол	0,0093	0,0191
Фтористые газообразные соединения (в пересчете на фтор):	0,000111	0,00001464
Этанол	0,004	0,00907
Диэтилбензол	0,0261	0,0128
Железо (II, III) оксиды	0,002714	0,0003576
Марганец и его соединения (в пересчете на марганец (IV) оксид)	0,000481	0,0000633
Лимиты сбросов загрязняющих веществ		
Лимиты на размещение отходов производства и потребления		
Лимиты на размещение серы		

Приложение № 2 к разрешению
на эмиссии в окружающую среду

Условия природопользования

1. Содержание территории в соответствии с природоохранными и санитарно-гигиеническим требованиям
2. В своей деятельности соблюдать нормы Экологического Кодекса РК
3. Вести учет образования отходов, их временное хранения и вывоз через специализированные предприятия
4. Принимать меры по сокращению объемов образования отходов
5. Представлять отчет по условиям природопользования в ГУ «Управление природных ресурсов и регулирования природопользования по Актюбинской области». Срок исполнения: ежеквартально до 10 числа месяца следующего за отчетным кварталом.
6. Предоставлять отчет по фактическим эмиссиям в окружающую среду в ГУ «Департамент экологии по Актюбинской области». Срок исполнения: ежеквартально не позднее 10 рабочих дней следующего за отчетным кварталом.
7. Представлять отчет по программе производственного экологического контроля в ГУ «Департамент экологии по Актюбинской области». Срок исполнения: ежеквартально не позднее 10 рабочих дней следующего за отчетным кварталом.
8. По окончанию работ направить в ГУ «Управление природных ресурсов и регулирования природопользования по Актюбинской области» письменное обращение об аннулировании разрешения.