«Өскемен қаласында «ШҚО әкімі істер басқармасының сол жағалаудағы профилакторийі» аумағында Ертіс өзені тармағының жағалауын реконструкциялау және бекіту» жұмыс жобасы бойынша объектіні реконструкциялау»

жұмыс жобасы бойынша

01.10.2019 ж. № 06-0246/19

(оң)

ҚОРЫТЫНДЫ

ТАПСЫРЫСШЫ:

«Шығыс Қазақстан облысының құрылыс, сәулет және қала құрылысы басқармасы» ММ

БАС ЖОБАЛАУШЫ:

«АзияИнжСтройПроект» ЖШС, Алматы қаласы

Павлодар қаласы

АЛҒЫ СӨЗ

«Өскемен қаласында «ШҚО әкімі істер басқармасының сол жағалаудағы профилакторийі» аумағында Ертіс өзені тармағының жағалауын реконструкциялау және бекіту» жұмыс жобасы бойынша объектіні реконструкциялау» жұмыс жобасы бойынша осы сараптау қорытындысы «Мемсараптама» РМК Шығыс өңірі бойынша филиалымен берілді.

«Мемсараптама» РМК Шығыс өңірі бойынша филиалының рұқсатынсыз осы сараптамалық қорытынды толық немесе ішінара қайта шығаруға, көбейтуге және таратуға жол берілмейді.

ЗАКЛЮЧЕНИЕ

(положительное)

№ 06-0246/19 от 01.10.2019 г.

по рабочему проекту

«Реконструкция объекта по рабочему проекту «Реконструкция и укрепление берега протоки р.Иртыш на территории «Левобережного профилактория управления делами акима ВКО» в г.Усть-Каменогорск»

ЗАКАЗЧИК:

ГУ «Управление строительства, архитектуры и градостроительства Восточно-Казахстанской области»

ГЕНПРОЕКТИРОВЩИК:

ТОО «АзияИнжСтройПроект», город Алматы

город Павлодар

ПРЕДИСЛОВИЕ

Данное заключение по рабочему проекту **«Реконструкция объекта по рабочему проекту «Реконструкция и укрепление берега протоки р.Иртыш на территории «Левобережного профилактория управления делами акима ВКО» в г.Усть-Каменогорск»** выдано филиалом РГП «Госэкспертиза» по Восточному региону.

Данное заключение не может быть полностью или частично воспроизведено, тиражировано и распространено без разрешения филиала «Госэкспертиза» по Восточному региону.

1 НАИМЕНОВАНИЕ: рабочий проект «Реконструкция объекта по рабочему проекту «Реконструкция и укрепление берега протоки р.Иртыш на территории «Левобережного профилактория управления делами акима ВКО» в г.Усть-Каменогорск», разработан в 2019 году.

Настоящее заключение составлено на основании договора №060140003830/190086/00 (79) от 19 июля 2019 года на проведение экспертизы рабочего проекта «Реконструкция объекта по рабочему проекту «Реконструкция и укрепление берега протоки р.Иртыш на территории «Левобережного профилактория управления делами акима ВКО» в г.Усть-Каменогорск».

2 ЗАКАЗЧИК: ГУ «Управление строительства, архитектуры и градостроительства Восточно-Казахстанской области».

3 ГЕНПРОЕКТИРОВЩИК: ТОО «АзияИнжСтройПроект», государственная лицензия №18014501 от 26 июля 2018 года (II категория), выданная КГУ «Управление государственного архитектурно-строительного контроля города Алматы», город Алматы.

4 ИСТОЧНИК ФИНАНСИРОВАНИЯ: государственные инвестиции.

5 ОСНОВНЫЕ ИСХОДНЫЕ ДАННЫЕ

5.1 Основание для разработки:

задание на проектирование от 28 сентября 2018 года на разработку рабочего проекта «Реконструкция объекта по рабочему проекту «Реконструкция и укрепление берега протоки р.Иртыш на территории «Левобережного профилактория управления делами акима ВКО» в г.Усть-Каменогорск», утвержденное руководителем ГУ «Управление строительства, архитектуры и градостроительства Восточно-Казахстанской области»;

постановление акимата города Усть-Каменогорска Восточно-Казахстанской области №3154 от 23 июля 2018 года «Об установлении государственному учреждению «Управление строительства, архитектуры и градостроительства Восточно-Казахстанской области» сервитута (права ограниченного пользования) на земельный участок для проектирования и проведения работ по укреплению берега протоки реки Иртыш в районе профилактория коммунального государственного учреждения «Управление делами акима Восточно-Казахстанской области» аппарата акима Восточно-Казахстанской области;

архитектурно-планировочное задание на проектирование №KZ00VUA00053332 от 15 октября 2018 года рабочего проекта «Реконструкция и укрепление берега протоки р.Иртыш на территории «Левобережного профилактория управления делами акима ВКО» в г.Усть-Каменогорск», выданное ГУ «Отдел архитектуры и градостроительства города Усть-Каменогорск»;

акт обследования по рабочему проекту «Реконструкция и укрепление берега протоки р.Иртыш на территории «Левобережного профилактория управления делами акима ВКО» в г.Усть-Каменогорск», выполненный ТОО «АзияИнжСтройПроект» в сентябре 2018 года;

акт обследования от 14 октября 2018 года по рабочему проекту «Реконструкция и укрепление берега протоки р.Иртыш на территории «Левобережного профилактория управления делами акима ВКО» в г.Усть-Каменогорск», выполненный ТОО «Дирекция строящихся предприятий «СТРОЙИНТЕГРАЦИЯ» (свидетельство об аккредитации №00002 от 16 марта 2018 года);

акт обследования зеленых насаждений от 27 ноября 2018 года, выданный ГУ «Отдел жилищно-коммунального хозяйства, пассажирского транспорта и автомобильных дорог города Усть-Каменогорска»;

отчет по инженерно-геологическим изысканиям, выполненный ТОО «Экомониторинг» в 2018 году;

перечень прайс-листов и ценовых предложений на оборудование и материалы, отсутствующие в нормативной базе, утвержденный руководителем ГУ «Управление строительства, архитектуры и градостроительства Восточно-Казахстанской области» от 13 сентября 2019 года.

5.2 Согласования заинтересованных организаций:

заключение №18-11-3-42/802 от 14 декабря 2018 года на рабочий проект «Реконструкция и укрепление берега протоки р.Иртыш на территории «Левобережного профилактория управления делами акима ВКО» в г.Усть-Каменогорск», выданное РГУ «Ертисская бассейновая инспекция по регулированию использования и охране водных ресурсов Комитета по водным ресурсам Министерства сельского хозяйства Республики Казахстан»;

письмо №04-13/1246 от 10 сентября 2019 года об отсутствии на участке строительства особо охраняемых территорий и земель гослесфонда, выданное РГУ «Восточно-Казахстанская областная территориальная инспекция лесного хозяйства и животного мира Комитета лесного хозяйства и животного мира Министерства экологии, геологии и природных ресурсов Республики Казахстан».

5.3 Перечень документации, представленной на экспертизу

Паспорт проекта.

Книга 1. Пояснительная записка.

Альбом 1. Чертежи.

Книга 2. Сметы.

5.4 Цель и назначение объекта строительства

Основная цель рабочего проекта - защита от подтопления при паводках прибрежной территории протоки, проходящей по территории Левобережного профилактория управления делами акима ВКО в г. Усть-Каменогорск.

6 ОСНОВНЫЕ ДАННЫЕ ОБЪЕКТА И ПРИНЯТЫЕ ПРОЕКТНЫЕ РЕШЕНИЯ

6.1 Место размещения объекта и характеристика участка строительства

Проектируемый объект расположен в юго-западной части города Усть-Каменогорск Восточно-Казахстанской области, на левом берегу реки Иртыш.

Ситуационная схема приведена на рисунке 1.

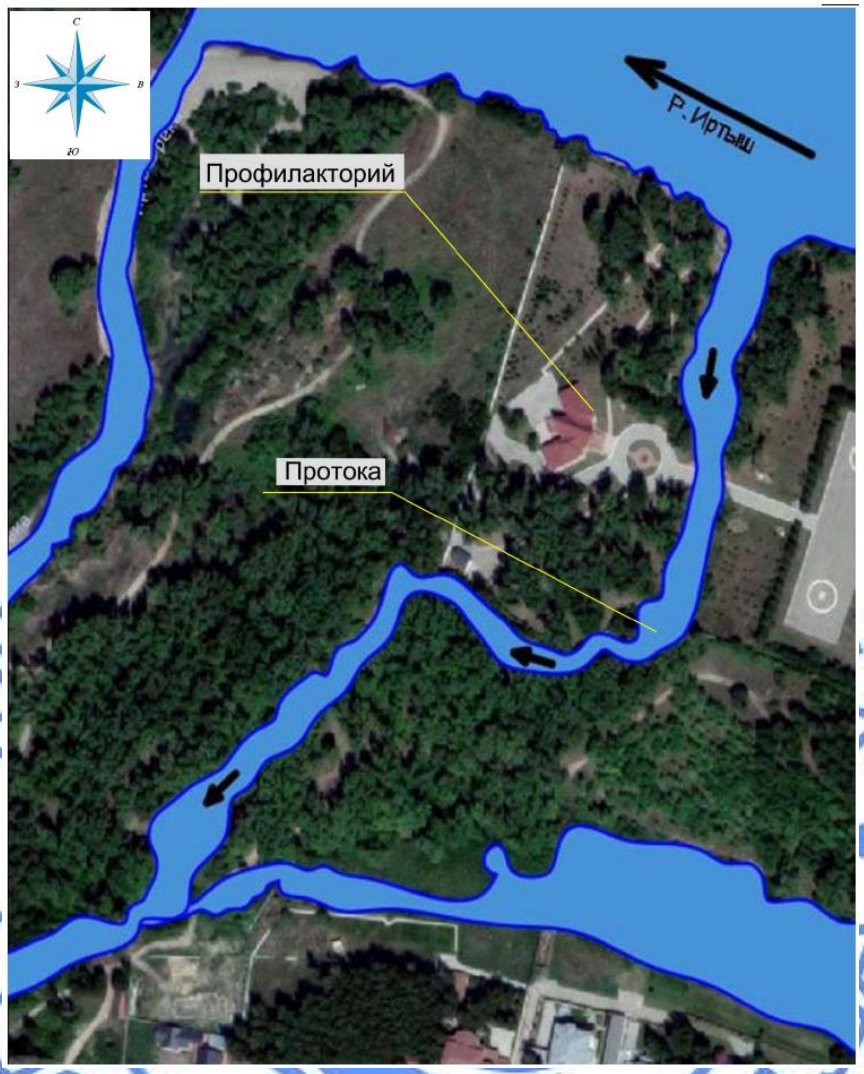

Рисунок 1. Ситуационная схема.

Природно-климатические условия района строительства:

Согласно СП РК 2.04-01-2017, исследуемая территория по климатическому районированию для строительства относится к I климатическому району к подрайону IВ, с резко выраженным континентальным режимом.

Рабочий проект разработан для участка строительства со следующими природно-климатическими условиями:

Расчетная зимняя температура наружного воздуха	- минус 37,3˚С.
Нормативная снеговая нагрузка	- 70 кгс/м^2.
Нормативная ветровая нагрузка	- 38 кгс/м^2.
Сейсмичность района	- 7 баллов.

Инженерно-геологические условия площадки объекта

Инженерно-геологические изыскания на площадке объекта были выполнены ТОО «Экомониторинг» в сентябре 2018 года.

В геоморфологическом отношении площадка расположена в прилавковой зоне Зайлийского Алатау.

В геологическом строении района принимают участие аллювиально-пролювиальные отложения средне-верхнечетвертичного возраста, представленные суглинками, повсеместно перекрытые с поверхности почвенно-растительным слоем и гравийно-галечниковым грунтом.

Исходя из геолого-литологического строения площадки и физико-механических свойств грунтов выделяется три инженерно-геологических элементов:

ИГЭ-1 Почвенно-растительный слой;

ИГЭ-2 Суглинок просадочный. Физико-механические характеристики грунта: плотность - 1,72 гс/см^3, удельное сцепление - 47кПа, угол внутреннего трения 21 градус, модуль деформации - 5,2МПа;

ИГЭ-3 Гравийно-галечниковый грунт. Физико-механические характеристики грунта: плотность - 2,17 гс/см^3, удельное сцепление - 0,27кПа, угол внутреннего трения 36 градусов, модуль деформации - 68МПа.

Грунтовые воды вскрыты на глубине 2,4 м. Уровень грунтовых вод зависит от колебания уровня воды в реке Иртыш.

По степени агрессивности грунты и воды среднеагрессивные к бетонам на портландцементе по ГОСТ 10178 по содержанию сульфатов и слабоагрессивные по содержанию хлоридов.

Коррозийная активность грунтов и вод по отношению к черным металлам среднеагрессивная.

Глубина промерзания грунтов (суглинки) - 76 см, для гравийно-галечникового грунта - 112 см.

Гидрологические условия

Площадка расположена на левом берегу реки Иртыш. Через всю площадку протекает протока реки Иртыш. Площадка ровная, абсолютные отметки 281,0-279,0 м над уровнем моря.

Рассматриваемая левая протока начинается от реки Иртыш с координатами. Основной сток идет от реки Иртыш. К стоку добавляется ливневый сток от прилегающей территории протоки в пределах водораздела. Максимальные расходы воды различной обеспеченности по протоке, логу отсутствует.

Питание Иртыша смешанное: в верховьях снеговое, ледниковое и меньше дождевое; в нижнем течении снеговое, дождевое и грунтовое. Характер водного режима также существенно изменяется. В верхнем течении половодье начинается в апреле, максимум в апреле - июне, спад длится до октября; сток реки зарегулирован. В низовьях половодье с конца мая до сентября, максимум в июне. 50% годового стока проходит весной, в верховьях доля стока летом и осенью по 20%, зимой 10%, у Тобольска соответственно 27%, 19% и 7%. Средний расход у Усть-Каменогорска 628 м^3/с, Семея около 960 м^3/с, Омска 917 м^3/с, Тобольска 2150 м^3/с, в устье около 3000 м^3/с, годовой сток около 95 км^3. Размах колебаний уровня выше озера Зайсан 4,4 м, у Омска 7 м, Усть-Ишима 12,7 м, к устью уменьшается.

Существующее состояние

Участок русла протока, проходящий по территории профилактория, составляет 230 м, далее вне территории профилактория составляет 370 м. Головное сооружение отсутствует, сохранились две железобетонные опоры под стальное решетчатое ограждение со стороны реки Иртыш. Головной участок протоки размыт. На расстоянии 10-15 м от входа в протоку имеется отложение наносов в виде гальки. На пикете ПК0+99

имеется трехочковый трубчатый переезд из стальных труб диаметром 1500 мм, по которой проходит основная дорога - заезд на территорию профилактория. Состояние существующего трубчатого переезда и его оголовков из бутобетонной кладки удовлетворительное. На выходе протоки из территории профилактория имеется также металлический решетчатый высокий забор, опирающийся на двутавровую балку через протоку, двутавровая балка с трубчатыми опорами требует замены.

6.2 Проектные решения

6.2.1 Гидротехнические решения

Проект выполнен на основании задания на проектирование и в соответствии с требованиями нормативно-технической документации, действующей на территории РК.

В соответствии с МСН 3.04-01-2005 «Гидротехнические сооружения. Основные положения» объект относится к IV классу сооружений.

Участок строительства расположен на левом берегу реки Иртыш на территории города Усть-Каменогорск. Общий уклон на север, северо-восток.

Рабочим проектом предусмотрено:

гидротехнические сооружения и стабилизация русла протоки;

строительство головного сооружения протоки;

стабилизация русла реки, (р. Иртыш, у головного сооружения протоки);

стабилизация русла протоки, проходящей через территорию профилактория;

усиление, наращивание оголовков существующего трубчатого переезда;

реконструкция балочной опоры через протоку решетчатого забора при выходе протоки из территории профилактория.

С целью защиты от подтопления паводковыми водами левобережной протоки реки Иртыш, стабилизации уровня воды в водоохраной полосе и обеспечения пропуска 1% расчетного расхода воды в реке, проектом предусмотрено углубление русла реки, с доведением его до отметки -0,5 - 0,6 м в концевой части, а также крепление дна и откосов русла габионными сетчатыми конструкциями с заполнением камнями, и самое основное - беспрепятственный сброс паводковых, талых и ливневых вод с прилегающей территории по руслу протоки, расположенному в естественном логу и суженному частными строениями, заборами, огородами.

Проектом предусмотрен демонтаж и строительство нового головного сооружения протоки. Укрепление берега р. Иртыш со стороны верхнего бьефа выполнено шпунтовым ограждением с габионным банкетом по нижнему бьефу от шпунта в два ряда.

Проектом также предусмотрена очистка русла и стабилизация русла с берегоукреплением на участке длиной 600 м. Дно крепится габионной конструкцией типа матрац «РЕНО» толщиной 30 см, а откосы вертикальные, габионами 4х1х0,5 общей высотой 3,5 м. При общей выемке и планировке дна русла протоки с учетом существующего трубчатого переезда в середине территории профилактория уклон дна должен быть 0,015. Грунт выемки вывозится из территории профилактория на расстояние 1,0 км за пределы профилактория во временный отвал, и при обратной засыпке снова завозится обратно, так как территория профилактория относится к режимному охраняемому объекту, благоустроена, имеются ценные породы деревьев на территории.

Места для элементов благоустройства, малых архитектурных форм и освещения заданием на проектирование не предусмотрены. Существующие элементы малой архитектурной формы сохраняются без изменения. Из участка прибрежной полосы после окончания строительных работ следы от строительных механизмов и транспорта ликвидируются и производится посев трав.

Реконструкция и строительство головного сооружения протоки

Проектом предусмотрено строительство и реконструкция головного сооружения протоки, проходящей по территории профилактория и укрепление берега реки Иртыш на примыкании к головному сооружению комбинированным способом, шпунтовым ограждением с габионным банкетом по нижнему бьефу.

Существующий трехочковый трубчатый переезд на ПК0+98 из металлических труб диаметром 1500 мм в удовлетворительном состоянии. Трубчатый переезд сохраняется с наращиванием оголовков верхнего и нижнего бьефов габионами.

6.3 Инженерно-технические мероприятия по предупреждению чрезвычайных и взрывопожароопасных ситуаций

Все работники подрядной строительной организации должны быть проинструктированы о соблюдении установленного на предприятии противопожарного режима. При изменении специфики работы рабочих и служащих предприятия должен быть проведен повторный инструктаж или организованы занятия по пожарно-техническому минимуму, по окончании которых приняты зачеты.

Ответственность за обеспечение пожарной безопасности предприятия, его структурных подразделений возложены на первых руководителей. При эксплуатации электроустановок запрещено использование электроаппаратов и приборов, имеющих неисправности.

На территории строительной и монтажной площадок запрещены свалки горючих отходов, мусора. Все отходы собраны на специально выделенных площадках в контейнеры или ящики и затем вывезены.

Места проведения строительных работ оборудуются первичными средствами пожаротушения.

6.4 Оценка воздействия на окружающую среду

Оценка воздействия на окружающую среду к рабочему проекту «Реконструкция и укрепление берега протоки р.Иртыш на территории «Левобережного профилактория управления делами акима ВКО» в г.Усть-Каменогорск», разработана ТОО «AspanTau LTD».

По значимости и полноте оценки воздействия на окружающую среду намечаемая хозяйственная деятельность относится к 4 категории, согласно статьи 40 Экологического кодекса Республики Казахстан.

Атмосферный воздух. На период проведения работ источниками выбросов загрязняющих веществ являются: источник 0001 - битумоплавильный котел, источник 0002 - труба дизель-генератора, источник 0003 - труба компрессора, источник 0004 - агрегаты сварочные с ДВС, источник 0005 - трамбовки пневматические, источник 0006 - пила с карбюраторным двигателем, источник 6001 - работа с погрузкой грунта экскаватором, источник 6002 - обратная засыпка экскаватором, источник 6003 - работа на отвале грунта бульдозером, источник 6004 - срезка растительного слоя бульдозером, источник 6005 - разравнивание грунта, источник 6006 - разгрузка инертных материалов, источник 6007 - сварка металлоконструкций, источник 6008 - газовой резак, источник 6009 - покрасочные материалы, источник 6010 - окрасочная гидроизоляция, источник 6011 - сварка полиэтиленовых труб, источник 6012 - шлифовальная машина.

Условия работы и технологические процессы, применяемые при строительных работах, не допускают возможности залповых и аварийных выбросов.

Расчет рассеивания приземных концентраций выполнен на программном комплексе «Эра» по рабочему прямоугольнику размерами 800х600м на границе жилой зоны, расположенной на расстоянии 216 м.

Согласно результатов расчета рассеивания максимальные приземные концентрации соответствуют показателям качества атмосферного воздуха населенных пунктов.

Обоснованные нормативы предельно допустимых выбросов на период реконструкции приведены в таблице 1.

Таблица №1

Производство цех, участок Код и наименование загрязняющего вещества	Номер источника выброса	нормативы предельно допустимых выбросов				
		с 08.2021-по 03.2022 годы		П Д В		год достижения ПДВ
		г/с	т/год	г/с	т/год	
1	2	3	4	5	6	7
Организованные источники						
(0301) Азота (IV) диоксид (4)						
Работа битумного котла	0001	0.00000234	0.0000000762	0.00000234	0.0000000762	2021
Работа дизель генератора	0002	0.00915	0.0000567	0.00915	0.0000567	2021
Работа компрессорной установки	0003	0.00915	0.00677	0.00915	0.00677	2021
Работа сварочного агрегата	0004	0.651	0.06467	0.651	0.06467	2021
Работа трамбовки пневматической при работе компрессора	0005	0.00915	0.0203	0.00915	0.0203	2021
Работа пилы с карбюраторным двигателем	0006	0.0498	0.00127	0.0498	0.00127	2021
(0304) Азот (II) оксид	(6)					
Работа битумного котла	0001	0.00000038	0.0000000124	0.00000038	0.0000000124	2021
Работа дизель генератора	0002	0.00148	0.00000921	0.00148	0.00000921	2021
Работа компрессорной установки	0003	0.00148	0.0011	0.00148	0.0011	2021
Работа сварочного агрегата	0004	0.1057	0.0189	0.1057	0.0189	2021
Работа трамбовки пневматической при работе компрессора	0005	0.00148	0.00328	0.00148	0.00328	2021
Работа пилы с карбюраторным двигателем	0006	0.0081	0.000207	0.0081	0.000207	2021
(0328) Углерод (593)						
Работа битумного котла	0001	0.00078	0.0000253	0.00078	0.0000253	2021
Работа дизель генератора	0002	0.000777	0.00000495	0.000777	0.00000495	2021

Продолжение таблицы №1

1	2	3	4	5	6	7
Работа компрессорной	0003	0.00077	0.000591	0.00077	0.000591	2021
установки						
Работа сварочного	0004	0.0153	0.00564	0.0153	0.00564	2021
агрегата						
Работа трамбовки	0005	0.00077	0.00177	0.00077	0.00177	2021
пневматической при						
работе компрессора						
Работа пилы с	0006	0.0009	0.0000231	0.0009	0.0000231	2021
карбюраторным						
двигателем						
(0330) Сера диоксид (526)						
Работа битумного котла	0001	0.162	0.003326	0.162	0.003326	2021
Работа дизель	0002	0.00122	0.00000742	0.00122	0.00000742	2021
генератора						
Работа компрессорной	0003	0.00122	0.000886	0.00122	0.000886	2021
установки						
Работа сварочного	0004	0.0241	0.00846	0.0241	0.00846	2021
агрегата						
Работа трамбовки	0005	0.00122	0.00265	0.00122	0.00265	2021
пневматической при						
работе компрессора						
Работа пилы с	0006	0.00311	0.0000798	0.00311	0.0000798	2021
карбюраторным						
двигателем						
(0337) Углерод оксид (594)						
Работа битумного котла	0001	0.000427	0.0000138	0.000427	0.0000138	2021
Работа дизель	0002	0.008	0.0000495	0.008	0.0000495	2021
генератора						
Работа компрессорной	0003	0.008	0.00591	0.008	0.00591	2021
установки						
Работа сварочного	0004	0.158	0.0564	0.158	0.0564	2021
агрегата						
Работа трамбовки	0005	0.008	0.0177	0.008	0.0177	2021
пневматической при						
работе компрессора						
Работа пилы с	0006	0.933	0.00665	0.933	0.00665	2021
карбюраторным						
двигателем						
(0703) Бенз/а/пирен (54)						
Работа битумного котла	0001	0.000000138	0.0000000045	0.000000138	0.0000000045	2021
Работа дизель	0002	0.000000014	9.E-11	0.000000014	9.E-11	2021
генератора						
Работа компрессорной	0003	0.000000014	0.0000000108	0.000000014	0.0000000108	2021
установки						
Работа сварочного	0004	0.000000285	0.000000103	0.000000285	0.000000103	2021
агрегата						

Продолжение таблицы №1

1	2	3	4	5	6	7
Работа трамбовки пневматической при работе компрессора	0005	0.000000014	0.0000000324	0.000000014	0.0000000324	2021
Работа пилы с карбюраторным двигателем	0006	0.0000004	0.0000000092	0.0000004	0.0000000092	2021
(1325) Формальдегид (619)						
Работа дизель генератора	0002	0.000166	0.00000099	0.000166	0.00000099	2021
Работа компрессорной установки	0003	0.000166	0.0001182	0.000166	0.0001182	2021
Работа сварочного агрегата	0004	0.00329	0.001128	0.00329	0.001128	2021
Работа трамбовки пневматической при работе компрессора	0005	0.000166	0.000354	0.000166	0.000354	2021
(2704) Бензин (нефтяной, малосернистый) /в пересчете на углерод/ (60)						
Работа пилы с карбюраторным двигателем	0006	0.1556	0.004	0.1556	0.004	2021
(2754) Углеводороды предельные С12-19 /в пересчете на С/ (592)						
Работа битумного котла	0001	0.00856	0.0003081	0.00856	0.0003081	2021
Работа дизель генератора	0002	0.004	0.0000247	0.004	0.0000247	2021
Работа компрессорной установки	0003	0.004	0.00295	0.004	0.00295	2021
Работа сварочного агрегата	0004	0.079	0.0282	0.079	0.0282	2021
Работа трамбовки пневматической при работе компрессора	0005	0.004	0.00885	0.004	0.00885	2021
Итого по организованным источникам:		2.433035586	0.2726840185	2.433035586	0.2726840185	
Неорганизованные источники						
(0123) Железо (II, III) оксиды /в пересчете на железо/ (277)						
Сварочные работы	6007	0.01119	0.00726	0.01119	0.00726	2021
Газовая резка	6008	0.02025	0.00612	0.02025	0.00612	2021
(0143) Марганец и его соединения /в пересчете на марганца (IV) оксид/ (332)						
Сварочные работы	6007	0.001449	0.001019	0.001449	0.001019	2021
Газовая резка	6008	0.0003056	0.0000824	0.0003056	0.0000824	2021
(0301) Азота (IV) диоксид (4)						
Сварочные работы	6007	0.03043	0.00262	0.03043	0.00262	2021
Газовая резка	6008	0.01083	0.00327	0.01083	0.00327	2021
(0337) Углерод оксид (594)						
Сварочные работы	6007	0.007278	0.00366	0.007278	0.00366	2021
Газовая резка	6008	0.01375	0.004158	0.01375	0.004158	2021
Прокладка полипропиленовых труб	6011	0.000000002	0.0641	0.000000002	0.0641	2021

Окончание таблицы №1

1	2	3	4	5	6	7
(0342) Фтористые газообразные соединения /в пересчете на фтор/ (627)						
Сварочные работы	6007	0.0006288	0.000383	0.0006288	0.000383	2021
(0344) Фториды неорганические плохо растворимые - (алюминия фторид, кальция фторид,(625)						
Сварочные работы	6007	0.0018	0.00091	0.0018	0.00091	2021
(0616) Диметилбензол (смесь о-, м-, п- изомеров) (203)						
Покраска поверхности	6009	0.168	0.011837	0.168	0.011837	2021
(0621) Метилбензол (353)						
Покраска поверхности	6009	0.3444	0.00413	0.3444	0.00413	2021
(0827) Хлорэтилен (656)						
Прокладка	6011	9.1E-10	0.00000195	9.1E-10	0.00000195	2021
полипропиленовых труб						
(1210) Бутилацетат (110)						
Покраска поверхности	6009	0.0667	0.000799	0.0667	0.000799	2021
(1401) Пропан-2-он (478)						
Покраска поверхности	6009	0.1444	0.00173	0.1444	0.00173	2021
(2752) Уайт-спирит (1316*)						
Покраска поверхности	6009	0.679	0.00861	0.679	0.00861	2021
(2754) Углеводороды предельные С12-19 /в пересчете на С/ (592)						
Окрасочная	6010	0.00013	0.0345	0.00013	0.0345	2021
гидроизоляция стенок						
(2854) Растворители РПК-240, РПК-280 /по предельным углеводородам С12-19/ (1121*)						
Окрасочная	6010	0.0000998	0.02648	0.0000998	0.02648	2021
гидроизоляция стенок						
(2902) Взвешенные вещества						
Работа шлифовальной	6012	9.1E-10	0.000113	9.1E-10	0.000113	2021
машинки						
(2908) Пыль неорганическая: 70-20% двуокиси кремния (шамот, цемент, пыль цементного(503)						
Выемка грунта	6001	0.0543	0.1172	0.0543	0.1172	2021
экскаватором						
Обратная засыпка	6002	0.211	0.066	0.211	0.066	2021
экскаватором						
Разравнивание грунта	6003	0.1088	0.312	0.1088	0.312	2021
бульдозером						
Разравнивание грунта	6005	0.0954	0.05756	0.0954	0.05756	2021
вручную						
Разгрузка привозного	6006	0.9028	8.2997	0.9028	8.2997	2021
материала						
Сварочные работы	6007	0.000766	0.000386	0.000766	0.000386	2021
Покраска поверхности	6009	0.107	0.00623	0.107	0.00623	2021
Работа по срезке	6004	0.1088	0.0169	0.1088	0.0169	2021
растительного слоя						
бульдозером						
(2930) Пыль абразивная (1046*)						
Работа шлифовальной	6012	0.0026	0.0000739	0.0026	0.0000739	2021
машинки						
Итого по неорганизованным		3.092107204	9.05783325	3.092107204	9.05783325	
источникам:						
Всего по предприятию:		5.52514279	9.3305172685	5.52514279	9.3305172685	

Водные ресурсы. Водоснабжение и водоотведение

Условия проведения строительных работ согласованы РГУ «Ертисская бассейновая инспекция» заключение №18-11-3-42/802 от 14 декабря 2018 года.

Для хозяйственно-бытовых и производственных нужд предусмотрен расход воды на хозяйственно-бытовые нужды - 316,1 м^3/период, на строительные нужды - 2946,42 м^3/период. Вода на объекте привозная. Водоотведение хозбытовых стоков осуществляется в биотуалет с последующис вывозом стоков на спецпредприятие. На производственные нужды расходуется безвозвратно.

Почвы. Отходы производства и потребления. Почвенно-плодородный слой подлежит снятию и сохранению, для последующего использования при рекультивации. Образующиеся на период проведения работ отходы производства и потребления подлежат сбору в герметичные контейнера и временному хранению в специально отведенных местах в соответствии с уровнем опасности. Исключается смешивание отходов.

Вывоз отходов предусматривается на специализированные предприятия для размещения или утилизации, в соответствии с природоохранными требованиями.

Данные по видам и количеству образования отходов, образующихся в процессе проведения работ, приведены в таблице 2.

Таблица №2

Наименование отходов	Образование, т/период	Размещение, т/период	Передача сторонним организациям, т/период
1	2	3	4
Всего	24,4346	-	24,4346
в т.ч. отходов производства	2,83	-	2,83
отходов потребления	21,60	-	21,60
Янтарный уровень опасности			
Всего:	0,00561	-	0,00561
Жестянные банки из-под краски, AD070	0,00307	-	0,00307
Ветошь промасленная, AC030	0,00254	-	0,00254
Зеленый уровень опасности			
Всего:	24,429	-	24,403
ТБО, GO060	2,83	-	2,83
Огарки сварочных электродов, GA090	0,01077	-	0,01077
Отходы бетона, GG140	6,428	-	6,428
Отходы стальных труб, GA 060	0,244	-	0,244
Отходы проволоки из низкоуглеродистой стали, GA 060	0,027	-	0,027
отходы древесные (демонтаж деревьев), GL010	14,4		14,4
Отходы полиэтилена, GH011	0,49		0,49
Красный уровень опасности			
-	-	-	-

Растительный и животный мир

Согласно письма РГУ «Восточно-Казахстанская областная территориальная инспекция лесного хозяйства и животного мира» №04-13/1246 от 10 сентября 2019 года земли лесного фонда и земли особо охраняемых территорий на участке строительства отсутствуют.

Согласно акта обследования зеленых насаждений на участке предусмотрена вырубка 48 деревьев (тополь, ясень, клен) и пересадка 16 деревьев (яблоня, ель). Согласно письма ГУ «Управление строительства, архитектуры и градостроительства Восточно-Казахстанской области» №10-15/2775 от 10 сентября 2019 года предусматриваются компенсационные посадки.

Согласно письма проектной компании «АзияИнжСтройПроект» от 24 сентября 2019 года №17/19 на рассматриваемом участке протоки вода протекает в период наполнения реки Иртыш с мая по первую половину июля месяца, в остальное время вода на участке протоки пересыхает. В связи с тем, что работы предусмотрены с августа месяца необходимость проведения мероприятий по сохранению среды обитания, условий размножения, путей миграции и мест миграции рыбных ресурсов, отсутствует.

Природоохранные мероприятия. Хранение горюче-смазочных материалов непосредственно на строительной площадке не допускается; хранение пылящих строительных материалов осуществляется в упаковках, ящиках и контейнерах; мытье, ремонт и техническое обслуживание строительных машин и техники осуществлять на производственных базах подрядчика и субподрядных организаций, за пределами строительной площадки; все стационарные механизмы, работающие на двигателях внутреннего сгорания, устанавливаются на металлические поддоны для сбора масла, конденсата и дизельного топлива; на всех видах работ применяются технически исправные машины и механизмы с отрегулированной топливной аппаратурой, исключающей потери ГСМ и их попадание в грунт; проезд строительной техники может быть только по существующим автодорогам или по предусмотренным проектом временным дорогам.

Социально-экономическое значение. Основная цель данного проекта защита от подтопления при паводках прибрежной территории протоки, проходящей по территории Левобережного профилактория управления делами акима ВКО в г. Усть-Каменогорск.

Риски

Строгое соблюдение правил пожарной, санитарной и электробезопасности, правил охраны труда позволит предупредить риски, связанные с возникновением аварийных ситуаций.

Материалы оценки воздействия на окружающую среду представлены на рассмотрение заинтересованной общественности, протокол общественных слушаний от 09 января 2019 года. Публикация объявления о проведении общественных слушаний на сайте местного исполнительного органа от 10 декабря 2018 года, в газетных СМИ. По результатам слушаний реализация проекта одобрена.

6.5 Оценка соответствия рабочего проекта санитарным правилам и гигиеническим нормам

С целью защиты от подтопления паводковыми водами левобережной протоки реки Иртыш, стабилизации уровня воды в водоохраной полосе и обеспечения пропуска 1% расчетного расхода воды в реке, проектом предусмотрено углубление русла реки, с доведением его до отметки - 0,5 - 0,6 м в концевой части, а также крепление дна и откосов русла габионными сетчатыми конструкциями с заполнением камнями, и самое основное - беспрепятственный сброс паводковых, талых и ливневых вод с прилегающей территории по руслу протоки, расположенному в естественном логу и суженному частными строениями, заборами, огородами.

Проектом предусмотрен демонтаж и строительство нового головного сооружения протоки. Укрепление берега р. Иртыш со стороны верхнего бьефа выполнено шпунтовым ограждением с габионным банкетом по нижнему бьефу от шпунта в два ряда.

Проектом также предусмотрена очистка русла и стабилизация русла с берегоукреплением на участке длиной 600 м. Дно крепится габионной конструкцией типа матрац «РЕНО» толщиной 30 см, а откосы вертикальные, габионами 4х1х0,5 общей высотой 3,5 м. При общей выемке и планировке дна русла протоки с учетом существующего трубчатого переезда в середине территории профилактория уклон дна должен быть 0,015. Грунт выемки вывозится из территории профилактория на расстояние 1,0 км за пределы профилактория во временный отвал, и при обратной засыпке снова завозится обратно.

В соответствии с санитарными правилами «Санитарно-эпидемиологические требования по установлению санитарно-защитной зоны производственных объектов», утвержденными Министерством национальной экономики Республики Казахстан от 20 марта 2015 года №237, реконструкция берега не является производственным объектом и для него санитарно-защитная зона не предусмотрена.

Из результатов расчета рассеивания видно, что на территории проектируемого объекта и прилегающей зоне влияния превышения предельно-допустимой концентрации не наблюдается ни по одному из выбрасываемых ингредиентов.

Работающие строители обеспечиваются спецодеждой, средствами индивидуальной защиты, бытовыми помещениями для работающих вагончик, обеспечиваются медицинской аптечкой для оказания первой медицинской помощи. Водоснабжение вода питьевого качества. Горячее питание в столовой.

Максимальные приземные концентрации загрязняющих веществ, создаваемые выбросами при строительстве, не будут превышать значений 1 ПДК, установленных Минздравом РК на границе ближайшей жилой зоны. На период строительства к источникам шума и вибрации относится работа автотранспорта и оборудования. При соблюдении правил эксплуатации оборудования уровень шума будет ниже 85 Дб. Шум и вибрация на жилой зоне ниже предельно-допустимых уровней. На период эксплуатации источники физического воздействия отсутствуют.

Рабочий проект отвечает требованиям:

«Санитарно-эпидемиологические требования по установлению санитарно-защитной зоны производственных объектов», утвержденные приказом Министра национальной экономики Республики Казахстан №237 от 20 марта 2015 года;

Гигиенические нормативы к атмосферному воздуху в городских и сельских населенных пунктах, утверждены приказом Министра национальной экономики Республики Казахстан от 28 февраля 2015 года №168;

Гигиенические нормативы к физическим фактором, оказывающим воздействие на человека, утверждены приказом Министра национальной экономики Республики Казахстан от 28 февраля 2015 года №169;

«Санитарно-эпидемиологические требования к условиям труда и бытового обслуживания при строительстве, реконструкции, ремонте и вводе, эксплуатации объектов строительства», приказ Министра национальной экономики Республики Казахстан от 28 февраля 2015 года №177.

6.6 Организация строительства

Расчет продолжительности строительства и расчет задела по годам РП «Реконструкция и укрепление берега протоки р.Иртыш на территории «Левобережного профилактория управления делами акима ВКО» в г.Усть-Каменогорск», выполнены согласно СП РК 1.03.101-2013 «Продолжительность строительства и задел в строительстве предприятий, зданий и сооружений», часть I.

Продолжительность строительства составляет 8,0 месяцев.

Начало работ предусмотрено в августе 2021 года (письмо ГУ «Управление строительства, архитектуры и градостроительства Восточно-Казахстанской области» от 24 января 2019 года №10-15/0237).

Распределение инвестиций (заделы) по годам строительства:

на 2021 - 63%.

на 2022 - 37%.

6.7 Сметная документация

Сметная документация разработана в соответствии со СН РК 1.02-03-2011 «Порядок разработки, согласования, утверждения и состав проектной документации на строительство» и СН РК 8.02-02-2002 «Порядок определения сметной стоимости строительства в Республике Казахстан» на основании сборников сметных норм и расценок и принятых проектных решений.

Сметная документация составлена ресурсным методом с использованием программного комплекса АВС-4 (редакция 2019.1) по выпуску сметной документации в текущих ценах 2 квартала 2019 года.

При составлении смет использованы:

сборники элементных сметных норм расхода ресурсов на строительные работы, ЭСН РК 8.04-01-2015 Изменения и дополнения 1-15;

сборники элементных сметных норм расхода ресурсов на монтажные работы, ЭСН РК 8.04-02-2015 Изменения и дополнения 1-15;

сборники элементных сметных норм расхода ресурсов на ремонтно-строительные работы, ЭСН РК 8.05-01-2015 Изменения и дополнения 1-15;

сборники сметных цен в текущем уровне 2019 года на строительные материалы, изделия и конструкции, ССЦ РК 8.04-08-2019 Выпуск 1;

сборники сметных цен в текущем уровне 2019 года на инженерное оборудование объектов строительства, ССЦ РК 8.04-09-2019 Выпуск 1;

сборник сметных цен в текущем уровне 2019 года на эксплуатацию строительных машин и механизмов, СЦЭМ РК 8.04-11-2018 Изменения и дополнения 1-15;

сборник тарифных ставок в строительстве, СТС РК 8.04-07-2018;

сборник сметных цен в текущем уровне 2019 года на перевозку грузов для строительства, СЦПГ РК 8.04-12-2018;

сборники укрупненных показателей сметной стоимости конструктивов и видов работ. Элементы внешнего благоустройства зданий и сооружений. Малые архитектурные формы, УСН РК 8.02-03-2018;

перечень оборудования, материалов и изделий, с приложением прайс-листов, наименования которых с соответствующими техническими характеристиками отсутствуют в действующей нормативной базе, утвержденный ГУ «Управление строительства, архитектуры и градостроительства Восточно-Казахстанской области» от 13 сентября 2019 года, согласно пункту 9.3.14 СН РК 1.02-03-2011, пунктам 55 и 60 Нормативного документа по определению сметной стоимости строительства в Республике Казахстан, (приказ КДС и ЖКХ МИР РК от 14 ноября 2017 года №249-нқ).

В сметной стоимости строительства учтены дополнительные затраты:

накладные расходы, определенные в соответствии с Нормативным документом по определению величины накладных расходов и сметной прибыли в строительстве (приложение 2 к приказу от 14 ноября 2017 года № 249-нқ);

сметная прибыль в размере 8 % от суммы прямых затрат и накладных расходов (п. 16, приложение 2 к приказу от 14 ноября 2017 года № 249-нқ);

средства на непредвиденные работы и затраты в размере 2 % от стоимости строительно-монтажных работ по главам 1-9 сметного расчета стоимости строительства (п. 72, приложение 1 к приказу от 14 ноября 2017 года № 249-нқ);

средства на временные здания и сооружения согласно НДЗ РК 8.04-05-2015;

дополнительные затраты при производстве строительно-монтажных работ в зимнее время НДЗ РК 8.04-06-2015;

затраты на дополнительную оплату труда в зонах радиационного риска (п.9.8, приложение 1 к приказу от 14.11. 2017 года №249-нқ).

Сметная стоимость строительства определена в ценах 2018-2022 годов с учетом норм задела объема инвестиций и прогнозного уровня инфляции по годам строительства, согласно прогноза социально-экономического развития Республики Казахстан на 2020-2024 годы, одобренного на заседании Правительства Республики Казахстан (протокол №8 от 29 апреля 2019 года).

Налог на добавленную стоимость (НДС) принят в размере, устанавливаемом законодательством Республики Казахстан на период, соответствующий периоду строительства, от сметной стоимости строительства.

Таблица №3

Основные показатели по сметной документации

№ п/п	Наименование показателя	Ед. изм.	Количество
1	Общая сметная стоимость строительства в текущем и прогнозном уровнях цен 2018, 2019, 2021, 2022 годов	млн. тенге	693,323
1.1	в том числе: СМР	млн. тенге	548,894
1.2	оборудование	млн. тенге	4,122
1.3	прочие затраты	млн. тенге	140,307

7 РЕЗУЛЬТАТЫ ЭКСПЕРТИЗЫ

7.1 Дополнения и изменения, внесенные в рабочий проект в процессе экспертизы

В процессе рассмотрения по замечаниям и предложениям филиала РГП «Госэкспертиза» по Восточному региону в рабочий проект «Реконструкция объекта по рабочему проекту «Реконструкция и укрепление берега протоки р.Иртыш на территории «Левобережного профилактория управления делами акима ВКО» в г.Усть-Каменогорск» внесены следующие изменения и дополнения:

Раздел ГР

1. Предоставлен акт технического обследования, выполненный аккредитованной организацией.
2. На всех поперечниках указаны уровни воды.
3. В общих данных указан класс гидротехнического объекта согласно МСН 3.04-01-2005 «Гидротехнические сооружения. Основные положения».

Раздел «Оценка воздействия на окружающую среду»

4. Предусмотрено сохранение 10 деревьев. Вырубка деревьев компенсируется посадками.
5. Предоставлено письмо с территориальной инспекции лесного хозяйства и животного мира МСХ РК об отсутствии на участке строительства особо охраняемых территорий и земель гослесфонда.
6. Условия проведения строительных работ согласованы с бассейновым водохозяйственным управлением.

7. Учтены отходы демонтажных работ. Исключено смешивание отходов.

8. Расходы ресурсов, время работы оборудования для расчета выбросов и объемов образования отходов приняты согласно проектных решений.

9. Нормативы ПДВ установлены на срок строительства согласно раздела «Проект организации строительства».

Раздел ПОС

10. Уточнен расчет продолжительности строительства.

Раздел СД

Сводный сметный расчет стоимости строительства:

11. Уточнены затраты на ПИР и экспертизу проекта.

Сметный расчет стоимости строительства:

12. Приведены в соответствие неверно принятые элементные сметные нормы.

13. Сметная документация откорректирована согласно приказу Председателя Комитета по делам строительства и ЖКХ МИИР РК от 26.03.2019 года №43-нқ.

14. Объемы работ в сметной документации приведены в соответствие с откорректированным рабочим проектом после замечаний экспертов.

7.2 Оценка проектных решений

В соответствии с требованиями Правил определения общего порядка отнесения зданий и сооружений к технически и (или) технологически сложным объектам, утвержденных приказом Министра национальной экономики Республики Казахстан от 28 февраля 2015 года №165, разработчиком установлен технически сложный объект II (нормального) уровня ответственности.

Рабочий проект разработан в соответствии с требованиями задания на проектирование.

Состав и комплектность представленной части рабочего проекта соответствуют требованиям СН РК 1.02-03-2011 «Порядок разработки, согласования, утверждения и состав проектной документации на строительство».

Исходные данные содержат все необходимые данные для разработки рабочего проекта.

Строительные конструкции и материалы приняты: продукции отечественных товаропроизводителей, в соответствии с реализацией государственной программы импортозамещения. Материалы и оборудование, используемые для строительства должны быть сертифицированы и соответствовать стандартам Республики Казахстан.

Рабочий проект с разделом «Оценка воздействия на окружающую среду» соответствует Экологическому кодексу Республики Казахстан от 09 января 2007 года, «Инструкции по проведению оценки воздействия на окружающую среду», утвержденной приказом МООС РК от 28 июня 2007 года №204-п.

Таблица №4

Основные экономические показатели по рабочему проекту

№ п/п	Наименование	Единица измерения	Показатели	
			заявленные до экспертизы	рекомендуемые к утверждению
1	Общая сметная стоимость в текущем и прогнозном уровнях цен 2018, 2019, 2021, 2022 годов в том числе: СМР оборудование прочие затраты	млн.тенге	863,858 715,935 4,214 143,709	693,323 548,894 4,122 140,307
2	Из них: на 2018 год (проектные) на 2019 год (экспертиза) на 2021 год с МРП 2784 тенге на 2022 год с МРП 2895 тенге	млн.тенге		 40,558 2,105 403,957 246,703
3	Продолжительность строительства	мес.	9,0	8,0

Примечание:

Снижение расчетной стоимости строительства произошло за счет уточнения объемов работ, стоимости оборудования, прочих затрат и составило 170,535 млн.тенге.

8 ВЫВОДЫ

1. С учетом внесенных изменений и дополнений рабочий проект «Реконструкция объекта по рабочему проекту «Реконструкция и укрепление берега протоки р.Иртыш на территории «Левобережного профилактория управления делами акима ВКО» в г.Усть-Каменогорск» соответствует требованиям нормативных правовых актов и государственных нормативов, действующих в Республике Казахстан, и рекомендуется к утверждению со следующими основными экономическими показателями:

Общая сметная стоимость в текущем и прогнозном уровнях цен 2018, 2019, 2021, 2022 годов – 693,323 млн. тенге
в том числе: СМР – 548,894 млн. тенге
оборудование – 4,122 млн. тенге
прочие – 140,307 млн. тенге
Продолжительность строительства – 8,0 месяцев

2. Заказчику до начала реализации рабочего проекта получить необходимые согласования и заключения контрольно-надзорных органов и заинтересованных организаций.

3. Заказчик при приемке документации по рабочему проекту от проектной организации должен проверить ее на соответствие настоящему экспертному заключению.

4. Заказчику во исполнение пункта 5 Протокольного решения заседания Правительства Республики Казахстан от 2 февраля 2010 года № 17-56/005-1689, 05-12 при строительстве максимально использовать оборудование, материалы и конструкции отечественных товаропроизводителей.

5. Настоящее экспертное заключение выдано на основании исходных данных и утвержденных заказчиком материалов, достоверность которых гарантирована ГУ «Управление строительства, архитектуры и градостроительства Восточно-Казахстанской области» в соответствии с условиями договора от 19 июля 2019 года №060140003830/190086/00 (79).

8 ТҰЖЫРЫМДАР

1. «Өскемен қаласында «ШҚО әкімі істер басқармасының сол жағалаудағы профилакторийі» аумағында Ертіс өзені тармағының жағалауын реконструкциялау және бекіту» жұмыс жобасы бойынша объектіні реконструкциялау» жұмыс жобасына енгізілген өзгерістер мен толықтырулар есебімен Қазақстан Республикасының қолданыстағы нормативтік құқықтық актілері мен мемлекеттік нормативтік талаптарына сәйкес келеді және келесі экономикалық көрсеткіштерімен бекітілуге ұсынылады:

2018, 2019, 2021, 2022 жылдары ағымдағы және болжамды бағамен алынған құрылыстың жалпы сметалық құны,	– 693,323 млн. теңге
соның ішінде: ҚМЖ	– 548,894 млн. теңге
жабдықтар	– 4,122 млн. теңге
басқалар	– 140,307 млн. теңге
Құрылыстың ұзақтығы	– 8,0 ай

2. Тапсырысшы жұмыс жобасын іске асыру басталғанға дейін бақылау қадағалау органдары мен мүдделі ұйымдарының қажетті келісімдері мен қорытындыларын алсын.

3. Тапсырысшы жобалау ұйымынан жұмыс жобасы бойынша құжаттаманы қабылдап алу кезінде оның осы сараптау қорытындысына сәйкес келетіндігін тексеруі тиіс.

4. Қазақстан Республикасы Үкімет отырысының 2010 жылғы 2 ақпандағы № 17-56/005-1689,05-12 хаттамалық шешімінің 5 тармағын орындау үшін тапсырысшы құрылыс салу кезінде отандық тауар өндірушілердің жабдықтарын, құрылыс материалдары мен құрастырмаларын пайдалансын.

5. Осы сараптама қорытындысы дұрыстылығы 2019 жылғы 19 шілдедегі №060140003830/190086/00 (79) шарттың тәртібіне сәйкес «Шығыс Қазақстан облысының құрылыс, сәулет және қала құрылысы басқармасы» ММ кепілдендірілген бастапқы мәліметтер және жобалау үшін тапсырысшымен берілген материалдар негізінде берілді.

Тикибаев Е.А.

Директор

Савичев Г.А.

Начальник производственного отдела

Щербакова М.А.

Эксперт

Абишев Р.И.

Эксперт

Самат Қ.М.

Главный специалист

Мусабекова Г.Т.

Эксперт

Ирмекпаев Т.Е.

Ведущий специалист

Жетимеков М.А.

Эксперт

Шығыс Қазақстан облысының әкімшілігі
Шығыс Қазақстан облысының Табиғи ресурстар және табиғатты пайдалануды реттеу басқармасы
070000, Өскемен Қ.Ә, Өскемен қ., К. Либнехт көш, № 19 үй

Акимат Восточно-Казахстанской области
Управление природных ресурсов и регулирования природопользования Восточно-Казахстанской области
070000, Усть-Каменогорск Г.А., г.Усть -Каменогорск, ул. К. Либнехта, дом № 19

Номер: KZ77VDD00127808 Дата: 26.09.2019

Государственное учреждение "Управление строительства, архитектуры и градостроительства Восточно-Казахстанской области"

070000, Республика Казахстан, Восточно-Казахстанская область, Усть-Каменогорск Г.А., г.Усть-Каменогорск, улица Казахстан, дом № 27,

Управление природных ресурсов и регулирования природопользования Восточно -Казахстанской области, рассмотрев материалы заявки (входящий №KZ66CU00163447 от 24.09.2019 г.) для получения разрешения на эмиссии в окружающую среду с 2019 года на бессрочной основе сообщает следующее.

Представленная Вами заявка на получение разрешения на эмиссии в окружающую среду не соответствует Приказу Министра энергетики Республики Казахстан от 20.02.2015 года № 115 «Об утверждении форм документов для выдачи разрешений на эмиссии в окружающую среду и правил их заполнения», а именно: нормативы и лимиты, указанные в заявке не соответствуют нормативам эмиссий в окружающую среду, установленным и обоснованным расчетным или инструментальным путем.

В связи с этим, в соответствии с пунктом 1 статьи 77 Экологического кодекса Республики Казахстан и подпунктом 2 пункта 10 стандарта государственной услуги «Выдача разрешений на эмиссии в окружающую среду для объектов II, III, IV категорий» государственная услуга не может быть оказана.

Руководитель отдела Кайдарова Аяулым Еркиновна

Бұл құжат ҚР 2003 жылдың 7 қаңтарындағы «Электронды құжат және электронды сандық қол қою» туралы заңның 7 бабы, 1 тармағына сәйкес қағаз бетіндегі заңмен тең.
Данный документ согласно пункту 1 статьи 7 ЗРК от 7 января 2003 года "Об электронном документе и электронной цифровой подписи" равнозначен документу на бумажном носителе.