Қарасай ауданы
Сәулет және қала құрылысы басқармасы
нысан ИНЖЕНЕРНЫЕ СЕТИ
директор базасына енгізілді
№ 16 желтоқсан 2020 ж.
Бас маман
аты қолы

Приложение 1
к приказу Министра
индустрии и инфраструктурного развития
Республики Казахстан
от 9 августа 2019 года № 632
Утвержден
приказом Министра
по инвестициям и развитию
Республики Казахстан
от 24 апреля 2017 года № 234
форма

Акт приемки объекта в эксплуатацию

"____" _____ 2020 года

Заказчик: ГУ «Отдел жилищно-коммунального хозяйства и жилищной инспекции Карасайского района» 40900, Республика Казахстан, Алматинская область, Карасайский район, г. Каскелен, ул. Абылайхана, дом№213

фамилия, имя, отчество (при наличии) – для физических лиц, наименование организации – для юридических лиц, почтовый индекс, область, город, район, населенный пункт, наименование улицы, номер дома/здания (стационарного помещения)

на основании:

Декларации о соответствии (прилагается) от «30» июля 2020 года, *ТОО «Передвижная Механизированная Колонна-602», директор Бактыбай К.Б., Республика Казахстан, Алматинская область, Карасайский район, г. Каскелен, ул. Болашак, строение 5Б*

дата декларации, наименование подрядной (генподрядной) организации, фамилия, имя, отчество (при наличии) руководителя, юридический адрес

Заключения о качестве строительно-монтажных работ (прилагается) от «30» июля 2020 года, *ТОО «УКС» эксперт по тех.надзору Бургамбаев Азат Канатканович аттестат №KZ79VJE00026905 от 31.05.2017г.*

дата заключения, наименование организации, фамилия, имя, отчество (при наличии) экспертов технического надзора, № и дата получения аттестатов

Заключения о соответствии выполненных работ проекту (прилагается) от «30» июля 2020 года, ТОО «Инжпроект» ГСЛ №00339 от 22.07.2005г. в лице Солнцевой Елены Сергеевной Эксперт авторского надзора.

дата заключения, наименование организации, фамилия, имя, отчество (при наличии) экспертов авторского надзора, № и дата получения аттестатов

произведя осмотр готовности предъявленного подрядчиком (генеральным подрядчиком) к приемке в эксплуатацию объекта: ***«Реконструкция и строительство системы водоснабжения в п. Кыргауылды Карасайского района Алматинской области»*** вид строительства – новое, уровень ответственности - второй нормальный, не относящиеся к техническим сложным.

наименование объекта, вид строительства (новое, расширение, реконструкция, техническое перевооружение, модернизация, капитальный ремонт), уровень ответственности, техническая и технологическая сложность объекта

по адресу: Алматинская область, Карасайский район, п. Кыргауылды по улицам Бирлик, Инкарбекова, Тауелсыздык, Аксай, Рыскулова, Тобылгы.

(область, район, населенный пункт, микрорайон, квартал, улица,
номер дома (корпуса) проверив комплектность исполнительной технической документации

подтверждает что:

1. Строительство объекта осуществлено на основании:

1) Постановление Акима Карасайского района о *Реконструкция и строительство системы водоснабжения в п. Кыргауылды Карасайского района Алматинской области* № 83 от «23 » февраль 2018 года;

2) талона о приеме уведомления о начале или прекращении осуществления деятельности или определенных действий ГУ «УГАСК Алматинской области» № KZ56REA00137892 от 12.07.2019г.

наименование органа принявшего уведомление, дата выдачи талона

3) проекта (проектно-сметной документации) ТОО «Инжпроект» ГСЛ №00339 от 22.07.2005г проект №015-РП-ПЗ-01-01

наименование проектной организации, номер проекта

утвержденного(й) ТОО «Казах эксперт центр» № КЭЦ-0077/18 К от 29.11.2018 г.

наименование организации утвердившей (переутвердившей) проект и дата утверждения

2. Строительно-монтажные работы осуществлены в сроки:
начало работ 12.07.2019 года;
месяц, год
окончание работ «30»июля 2020 года;
месяц, год
при продолжительности строительства, месяц: 11,5 месяцев
по норме или по проекту организации строительства, месяц: 9 месяцев
фактически, месяц: 11,5 месяцев

3. Объект (комплекс) имеет следующие основные технико-экономические показатели (мощность, производительность, производственная площадь, протяженность, вместимость, объем, пропускная способность, провозная способность, число рабочих мест и тому подобное, заполняется по всем объектам (кроме жилых домов) в единицах измерения соответственно целевой продукции или основным видам услуг):

Мощность, производительность и так далее	Ед. измерения	По проекту		Фактически	
		общая (с учетом ранее принятых)	в том числе пускового комплекса или очереди	общая (с учетом ранее принятых)	в том числе пускового комплекса или очереди
Трубопровод	п.м.	4632		4632	
Трубы стальные электросварные Ø159х4 (вставка в колодце)	м	100		100	
Трубы стальные электросварные Ø108х4 (вставка в колодце)	м	4		4	
Трубы стальные электросварные Ø15мм	м	80		80	
Гильзы под трубы в колодце Ø219х4 L=0.15м	кг	684		684	
Задвижка фланцевая с обрезным клином DN 150	шт	11		11	
Задвижка фланцевая с обрезным клином DN 100	шт	4		4	
Шаровый вентиль Ø 15	шт	400		400	
Пожарный гидрант Н=1250мм	шт	27		27	
Пожарная подставка фланцевая ППГ	шт	27		27	
Приварной фланец Ø150	шт	215		215	
Приварной фланец Ø100	шт	12		12	
Свободный фланец Ø160	шт	212		212	
Свободный фланец Ø110	шт	8		8	
Глухой фланец Ø 150	шт	2		2	

Втулка Ø160	шт	212		212	
Втулка Ø110	шт	8		8	
Тройник переходной Ø150х Ø100	шт	8		8	
Вантуз	шт	4		4	
Колодец 1.5х0.9	шт	208		208	
Колодец 1,5х0,6	шт	104		104	
Горловина КО-6	шт	104		104	
Люк «Т»	шт	104		104	
Плита перекрытие	шт	104		104	
Днище	шт	104		104	
Устройство бетонной отмостки вокруг колодцев	м3	28,08		28,08	

Выпуск продукции (оказания услуг), предусмотренной проектом в объеме, соответствующем нормам освоения проектных мощностей в начальный период_____
факт начала выпуска продукции с указанием объема

Жилой дом имеет следующие показатели:

Показатели	Единица измерения	По проекту	Фактически
Общая площадь	метр в квадрате (далее – м2)		
Число этажей	этаж		
Общий строительный объем	метр в кубе (далее – м3)		
В том числе подземной части	м3		
Площадь встроенных, встроенно- пристроенных и пристроенных помещений	м2		

Показатели	По проекту			Фактически		
	число квартир	площадь квартир, м2		число квартир	площадь квартир, м2	
		общая	жилая		общая	жилая
Всего квартир, в том числе: однокомнатных двухкомнатных трехкомнатных четырехкомнатных и более						

4. Технологические и архитектурно-строительные решения по объекту характеризуются следующими данными:

- Проектом предусматривается самотечно-напорные водопроводные сети выполнены из полиэтиленовых труб ПЭ 100 SDR 17 по СТ РК ИСО 4427-2004 диаметром 160х9,5 мм. протяженностью водопроводных сетей- 4632 м;
- Средняя глубина заложения труб составляет согласно проекта 2,7 м;

- Водопроводный колодец принят из сборного железобетонного элемента по серии 3.900.1-14 по ТП 901-09-11.84;
- Установка смотровых колодцев производится одновременно с прокладкой труб. В водопроводных колодцах предусмотрены монтажные вставки из стальных труб диаметром 108х4 мм по ГОСТ 10704-91, переходы от полиэтиленовых труб к стальным выполнены втулками с накидными фланцами.
В колодцах предусматриваются:
- пожарные гидранты;
- регуляторы давления;
- задвижки для обеспечения ремонта отдельных участков;
- гребенки для подключения частного сектора;
- люки типа Т;
- стремянки С1-04.
Количество колодцев составляет 104 комплекта (в.т.ч. КС15,9 -208шт., КС15.6-104шт, плита перекрытия-104 шт, днище – 104шт., горловина КО6 -104шт.);
- В водопроводных колодцах для повышения устойчивости сооружений проектом предусмотрены установки Н-образные закладные детали между кольцами рабочей части и h-образные закладные детали между горловиной и плитой перекрытия, установка которых препятствует смещению колец при сейсмике;
- Перед укладкой полиэтиленовых труб в системе водоснабжения на дне траншеи предусмотреть песчаную подготовку толщиной 100 мм, при засыпке трубопроводов над верхом трубы выполнить из местного мягкого грунта, не содержащего твердых включений;
- Ширина траншеи должна быть не менее чем на 40 см больше наружного диаметра труб;
- В основания под колодцы предусмотрено уплотнение грунта путем трамбования грунта на глубину 0,3 м до плотности сухого грунта не менее 1,65 тс/м3 на нижней границе уплотненного слоя;
- Соединение труб с фланцам, запорной и регулирующей арматуре производить перед засыпкой труб защитным слоем грунта, без затяжки болтов, окончательную затяжку болтов выполнить перед гидравлическим испытанием системы.

краткие технические характеристики по особенностям его размещения, по основным материалам и конструкциям, инженерному и технологическому оборудованию

5. На объекте установлено предусмотренное проектом оборудование в количестве согласно актам о его приемке после индивидуального испытания и комплексного опробования;

6. Наружные инженерные коммуникации (холодное и горячее водоснабжение, канализация, теплоснабжение, газоснабжение, электроснабжение и связь) обеспечивают нормальную эксплуатацию объекта (здания, сооружения, помещения) и приняты городскими эксплуатационными организациями;

7. Сметная стоимость по утвержденному проекту (проектно-сметной документации): всего 134 411 тысяч тенге, в том числе строительно-монтажных работ 92 072 тысяч тенге, прочих затрат 42 339 тысяч тенге.

8. Сметная стоимость основных фондов, принимаемых в эксплуатацию 134 411тысяч тенге, в том числе: стоимость строительно-монтажных работ 92 072 тысяч тенге, прочих затрат 42 339 тысяч тенге.

9. Объект построен в соответствии с утвержденным проектом (проектно-сметной документацией) и требованиями государственных нормативных документов в области архитектуры, градостроительства и строительства.

РЕШИЛИ: ***«Реконструкция и строительство системы водоснабжения в п. Кыргауылды Карасайского района Алматинской области»*** принять в эксплуатацию.
наименование объекта (комплекса)

Заказчик Нагашыбаев Е.Б.
фамилия, имя, отчество (при наличии), подпись руководителя М.П.

Технический надзор Бургамбаев А.К.
фамилия, имя, отчество (при наличии), подпись эксперта М.П.

Авторский надзор Солнцева Е.С.
фамилия, имя, отчество (при наличии), подпись эксперта М.П.

Подрядчик Бактыбай К.Б.
фамилия, имя, отчество (при наличии), подпись руководителя М.П.

Приложение 3
к акту приемки объекта
в эксплуатацию

форма

Технические характеристики объекта (линий водопроводной сети)

№ п/п	Наименование	Единица измерения	Количество
1	2	3	4
1	Трубопровод	п.м.	4632
2	Трубы стальные электросварные Ø159х4 (вставка в колодце)	м	100
3	Трубы стальные электросварные Ø108х4 (вставка в колодце)	м	4
4	Трубы стальные электросварные Ø15мм	м	80
5	Гильзы под трубы в колодце Ø219х4 L=0.15м	кг	684
6	Задвижка фланцевая с обрезным клином DN 150	шт	11
7	Задвижка фланцевая с обрезным клином DN 100	шт	4
8	Шаровый вентиль Ø 15	шт	400
9	Пожарный гидрант Н=1250мм	шт	27
10	Пожарная подставка фланцевая ППГ	шт	27
11	Приварной фланец Ø150	шт	215
12	Приварной фланец Ø100	шт	12
13	Свободный фланец Ø160	шт	212
14	Свободный фланец Ø110	шт	8
15	Глухой фланец Ø 150	шт	2
16	Втулка Ø160	шт	212
17	Втулка Ø110	шт	8
18	Тройник переходной Ø150х Ø100	шт	8
19	Вантуз	шт	4
20	Колодец 1.5х0.9	шт	208
21	Колодец 1,5х0,6	шт	104

22	Горловина КО-6	шт	104
23	Люк «Т»	шт	104
23	Плита перекрытие	шт	104
24	Днище	шт	104
25	Устройство бетонной отмостки вокруг колодцев	м3	28,08
16	Дорожные покрытия кабельных сетей:		
	1) асфальтобетонные	м 2	1477

Заказчик:
ГУ «Отдел жилищно-коммунального хозяйства, и жилищной инспекции города» Карасайского района
Руководитель отдела _____ Нагашыбаев Е.Б.
фамилия, имя, отчество (при наличии), подпись руководителя М.П.

Авторский надзор:
ТОО «Инжпроект» _____ Солнцева Е.С.
фамилия, имя, отчество (при наличии), подпись эксперта М.П.

Приложение 2
к приказу Министра
индустрии и инфраструктурного
развития
Республики Казахстан
от 9 августа 2019 года № 632
Приложение 3
к приказу Министра
по инвестициям и развитию
Республики Казахстан
от 24 апреля 2017 года № 235
форма

Декларация о соответствии

"___" _____ 2020года

Подрядчик (генеральный подрядчик) *ТОО «Передвижная Механизированная Колонна-602», директор Бактыбай К.Б., Республика Казахстан, Алматинская область, Карасайский район, г. Каскелен, ул. Болашак, строение 5Б*

наименование организации, юридический адрес

в лице в лице директора Бактыбай К.Б.

фамилия, имя, отчество (при наличии) руководителя организации

по объекту: ***«Реконструкция и строительство системы водоснабжения в п. Кыргауылды Карасайского района Алматинской области»*** Алматинская область, Карасайский район, п. Кыргауылды по улицам Бирлик, Инкарбекова, Тауелсыздык, Аксай, Рыскулова, Тобылгы

наименование, местонахождения объекта

заказчиком которого является: ГУ «Отдел жилищно-коммунального хозяйства и жилищной инспекции Карасайского района» 40900, Республика Казахстан, Алматинская область, Карасайский район, г. Каскелен, ул. Абылайхана, дом№213 Руководитель отдела, Нагашыбаев Е.Б.

наименование организации, фамилия, имя, отчество(при наличии) руководителя

удостоверяет, что:

1. Строительно – монтажные работы на объекте выполнены в соответствии с утвержденным проектом (проектно – сметной документацией), государственными нормативами в сфере архитектурной, градостроительной и строительной деятельности;

2. Субподрядные организации:_____

наименование организации

3. Проект (проектно-сметная документация) ТОО «Инжпроект» №015-РП-ПЗ-01-01

наименование проектной организации, номер проекта

утвержден(а) ТОО «Казах эксперт центр» № КЭЦ-0077/18 Қ от 29.11.2018г.

наименование организации утвердившей (переутвердившей) проект и дата утверждения

4. Объект (комплекс) имеет следующие основные технико-экономические показатели (мощность, производительность, производственная площадь, протяженность, вместимость, объем, пропускная способность, провозная способность, число рабочих мест и тому подобное, заполняется по всем объектам (кроме жилых домов) в единицах измерения соответственно целевой продукции или основным видам услуг):

Мощность, производительность и так далее	Ед. измерения	По проекту		Фактически	
		общая (с учетом ранее принятых)	в том числе пускового комплекса или очереди	общая (с учетом ранее принятых)	в том числе пускового комплекса или очереди
Трубопровод	п.м.	4632		4632	
Трубы стальные электросварные Ø159х4	м	100		100	

(вставка в колодце)					
Трубы стальные электросварные Ø108х4 (вставка в колодце)	м	4		4	
Трубы стальные электросварные Ø15мм	м	80		80	
Гильзы под трубы в колодце Ø219х4 L=0.15м	кг	684		684	
Задвижка фланцевая с обрезным клином DN 150	шт	11		11	
Задвижка фланцевая с обрезным клином DN 100	шт	4		4	
Шаровый вентиль Ø 15	шт	400		400	
Пожарный гидрант H=1250мм	шт	27		27	
Пожарная подставка фланцевая ППГ	шт	27		27	
Приварной фланец Ø150	шт	215		215	
Приварной фланец Ø100	шт	12		12	
Свободный фланец Ø160	шт	212		212	
Свободный фланец Ø110	шт	8		8	
Глухой фланец Ø 150	шт	2		2	
Втулка Ø160	шт	212		212	
Втулка Ø110	шт	8		8	
Тройник переходной Ø150х Ø100	шт	8		8	
Вантуз	шт	4		4	
Колодец 1.5х0.9	шт	208		208	
Колодец 1,5х0,6	шт	104		104	
Горловина КО-6	шт	104		104	
Люк «Т»	шт	104		104	
Плита перекрытие	шт	104		104	
Днище	шт	104		104	
Устройство бетонной отмостки вокруг колодцев	м3	28,08		28,08	

Технологические и архитектурно-строительные решения по объекту характеризуются следующими данными:

- Проектом предусматривается самотечно-напорные водопроводные сети выполнены из полиэтиленовых труб ПЭ 100 SDR 17 по СТ РК ИСО 4427-2004 диаметром 160х9,5 мм. протяженностью водопроводных сетей- 4632 м;
- Средняя глубина заложения труб составляет согласно проекта 2,7 м;
- Водопроводный колодец принят из сборного железобетонного элемента по серии 3.900.1-14 по ТП 901-09-11.84;
- Установка смотровых колодцев производится одновременно с прокладкой труб. В водопроводных колодцах предусмотрены монтажные вставки из стальных труб диаметром 108х4 мм по ГОСТ 10704-91, переходы от полиэтиленовых труб к стальным выполнены втулками с накидными фланцами.

В колодцах предусматриваются:

- пожарные гидранты;
- регуляторы давления;

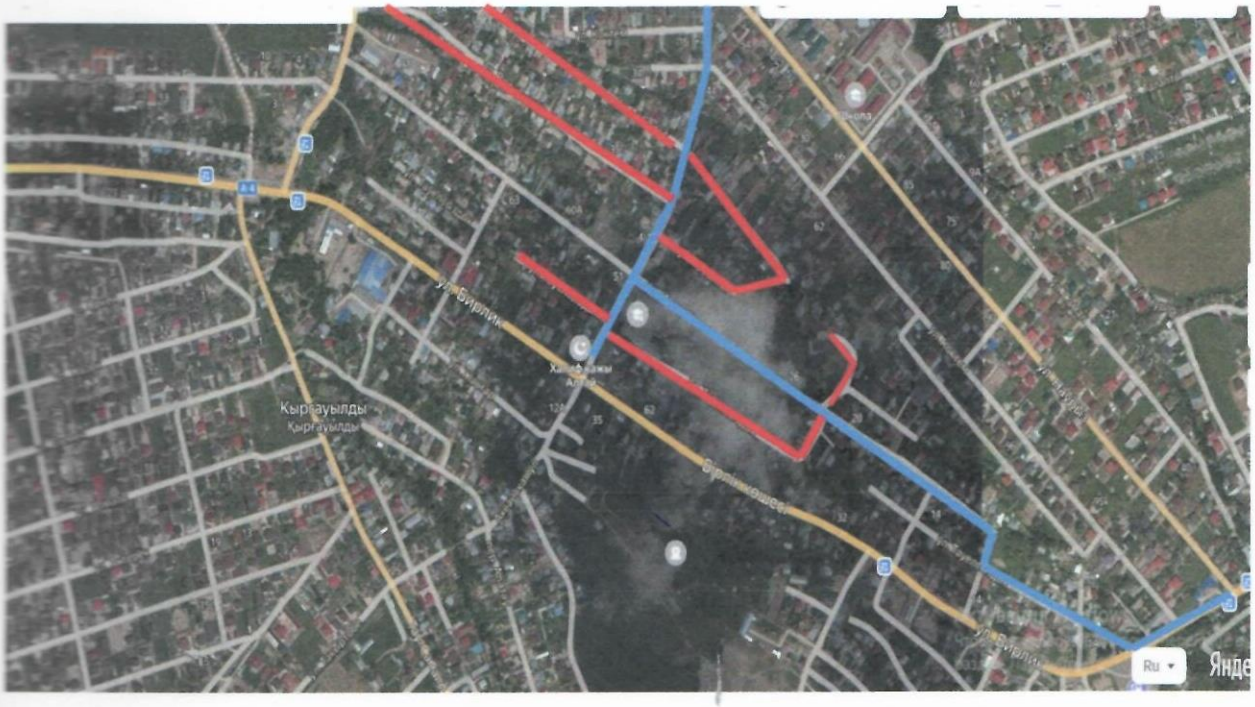

- задвижки для обеспечения ремонта отдельных участков;
- гребенки для подключения частного сектора;
- люки типа Т;
- стремянки С1-04.

Количество колодцев составляет 104 комплекта (в.т.ч. КС15,9 -208шт., КС15.6-104шт, плита перекрытия-104 шт, днище – 104шт., горловина КО6 -104шт.);

- В водопроводных колодцах для повышения устойчивости сооружений проектом предусмотрены установки Н-образные закладные детали между кольцами рабочей части и h-образные закладные детали между горловиной и плитой перекрытия, установка которых препятствует смещению колец при сейсмике;
- Перед укладкой полиэтиленовых труб в системе водоснабжения на дне траншеи предусмотреть песчаную подготовку толщиной 100 мм, при засыпке трубопроводов над верхом трубы выполнить из местного мягкого грунта, не содержащего твердых включений;
- Ширина траншеи должна быть не менее чем на 40 см больше наружного диаметра труб;
- В основания под колодцы предусмотрено уплотнение грунта путем трамбования грунта на глубину 0,3 м до плотности сухого грунта не менее 1,65 тс/м3 на нижней границе уплотненного слоя;
- Соединение труб с фланцам, запорной и регулирующей арматуре производить перед засыпкой труб защитным слоем грунта, без затяжки болтов, окончательную затяжку болтов выполнить перед гидравлическим испытанием системы.

краткие технические характеристики по особенностям его размещения, по основным материалам и конструкциям, инженерному и технологическому оборудованию

5. На территории участка выполнено:
- Очистка территории;
- Геодезическая разбивка местности;
- Временные здания и сооружения;
- Земляные, бетонные и сварочные работы;
- Прокладка водопроводного трубопровода, установка смотровых колодцев;

6. На объекте установлено предусмотренное проектом оборудование в количестве согласно актам о его приемке после индивидуального испытания и комплексного опробования;

7. Мероприятия по охране труда, обеспечению взрывобезопасности, пожаробезопасности,

охране окружающей природной среды и антисейсмические мероприятия, предусмотренные проектом выполнены;
8. Строительно-монтажные работы осуществлены в сроки:
начало работ 12.07.2019 года;
месяц, год
окончание работ 30.07. 2020 года;
месяц, год
при продолжительности строительства, месяц: 11,5 месяцев
по норме или по проекту организации строительства, месяц: 9 месяцев
фактически, месяц: 11,5 месяцев
9. Примененные строительные материалы, конструкции, оборудование и изделия соответствуют требованиям проекта и государственных нормативов;
10. Исполнительная геодезическая съемка фактического положения подземных инженерных сетей и/или зданий (сооружений) выполнена (обязательное приложение к декларации о соответствии);
11. Наружные инженерные коммуникации (холодное и горячее водоснабжение, канализация, теплоснабжение, газоснабжение, электроснабжение и связь) обеспечивают нормальную эксплуатацию объекта, что подтверждается поставщиками услуг по инженерному и коммунальному обеспечению.

Подрядчик (генеральный подрядчик) считает объект ***«Реконструкция и строительство системы водоснабжения в п. Кыргауылды Карасайского района Алматинской области »*** готовым к приемке в эксплуатацию,
наименование объекта (комплекса)
гарантирует качество выполненных строительно-монтажных и специальных работ, и принимает на себя обязательство устранять дефекты, возникшие по его вине при строительстве объекта согласно гарантийного срока в соответствии с законодательством Республики Казахстан.

Подрядчик (генеральный подрядчик):
ТОО «ПМК-602» Директор _____ Бактыбай К.Б.
фамилия, имя, отчество (при наличии), подпись руководителя, дата М.П.

Приложение 1
к приказу Министра
по инвестициям и развитию
Республики Казахстан
от 24 апреля 2017 года № 235

форма

Заключение о качестве строительно-монтажных работ

"__" _____ 2020 года

Технический надзор ТОО«УКС» в лице директора Чормакова Д.А. Алматинская область, Талдыкорган Г.А., г. Талдыкорган, Алдабергенова,193
наименование организации, фамилия, имя, отчество (при наличии) руководителя, юридический адрес

в лице экспертов по тех.надзору Бургамбаев Азат Канатканович аттестат KZ79VJE00026905от 31.05.2017г.
фамилия, имя, отчество (при наличии) экспертов, № аттестатов, дата получения

действующего на основании договора №25 от 17 июня 2020 г.
№ договора и дата

по объекту: ***«Реконструкция и строительство системы водоснабжения в п. Кыргауылды Карасайского района Алматинской области»*** по улицам Бирлик, Инкарбекова, Тауелсыздык, Аксай, Рыскулова, Тобылгы.
наименование и местонахождение объекта

заказчиком которого является ГУ «Отдел жилищно-коммунального хозяйства и жилищной инспекции Карасайского района Алматинской области» . Руководитель отдела Е. Нагашыбаев
наименование организации, фамилия, имя, отчество (при наличии) руководителя

подтверждает, что:

1. Строительство объекта осуществлялось

1) подрядчиком (генеральным подрядчиком ТОО «Передвижная механизированная колонна - 602», № лицензии МКЛ № 006184 от 13.01.2019г.
наименование организации, № лицензии и дата получения

в лице директора Бақтыбай К.Б.
фамилия, имя, отчество (при наличии) руководителя

2) субподрядными организациями_____
наименование организации, № лицензии и дата получения

в лице_____;
фамилия, имя, отчество (при наличии) руководителя

2. Строительно-монтажные работы осуществлены в сроки:

начало работ 12.07.2019 года;
месяц, год

окончание работ 30.07.2020 года;
месяц, год

при продолжительности строительства, месяц: 9 месяца
по норме или по проекту организации строительства, месяц: 11,5 месяца
фактически, месяц: 11,5 месяца

3. Сметная стоимость по утвержденному проекту (проектно-сметной документации):

всего 134 411 тысяч тенге, в том числе строительно-монтажных работ 92 072 тысяч тенге, прочих затрат 42 339 тысяч тенге.

4 Сметная стоимость основных фондов, принимаемых в эксплуатацию 134 411тысяч тенге, в том числе: стоимость строительно-монтажных работ 92 072 тысяч тенге, прочих затрат 42 339 тысяч тенге

5. Объект построен в соответствии с утвержденным проектом (проектно-сметной документацией) ТОО «Инжпроект» и требованиями государственных нормативных документов в области архитектуры, градостроительства и строительства.

наименование проектной организации, номер проекта

утвержденным(ой) утвержденного(й) ТОО «Казах эксперт центр» № КЭЦ-0077/18 К от 29.11.2018 г. и ГУ «Отдел жилищно-коммунального хозяйства и жилищной инспекции Карасайского района Алматинской области» .

наименование организации утвердившей (переутвердившей) проект и дата утверждения

и требованиями государственных нормативных документов в области архитектуры, градостроительства и строительства;

6. Примененные строительные материалы, конструкции, оборудование и изделия

соответствуют проекту и требованиям государственных нормативов;

7. Исполнительная техническая документация имеется в полном объеме;

8. Замечания, выданные техническим надзором в процессе строительства, устранены;

9. Завершенный строительством объект обеспечивает прочность, устойчивость и надежность
на протяжении всего срока службы (эксплуатации, использования, применения) и соответствует требованиям государственных нормативов направленных на обеспечение интересов и безопасности собственников (пользователей) и общества в целом.

ТОО «УКС» эксперт по тех. надзору Бургамбаев Азат Канатканович аттестат KZ79VJE00026905от 31.05.2017г.

Технический надзор:
организация ТОО «УКС» Директор _____ Чормаков Д.А.
наименование организации, фамилия, имя, отчество (при наличии) руководителя, подпись, дата, Место печати (при наличии)

эксперт по технадзору _____Бургамбаев А. К.
аттестат KZ79VJE00026905от 31.05.2017г.

Приложение 2
к приказу Министра
по инвестициям и развитию
Республики Казахстан
от 24 апреля 2017 года № 235

форма

Заключение о соответствии выполненных работ проекту

"___" _____ 2020 года

Авторский надзор ТОО «Инжпроект», в лице директора В. Марченко г. Алматы, ул. Гагарина 66Б.

наименование организации, фамилия, имя, отчество (при наличии) руководителя

в лице Эксперт авторского надзора Солнцева Е.С.

фамилия, имя, отчество (при наличии) экспертов, № аттестатов и дата получения

действующего на основании договора № 31 от 08 июля 2019г.

№ договора и дата

по объекту: ***Реконструкция и строительство систем водоснабжения п. Кыргауылды Карасайского района Алматинской области по улицам Бирлик, Инкарбекова, Тауелсыздык, Аксай, Рыскулова, Тобылгы.***

наименование и местонахождение объекта

заказчиком которого является ГУ «Отдел жилищно-коммунального хозяйства и жилищной инспекции Карасайского района» Руководитель отдела, Нагашыбаев Е.Б.

наименование организации, фамилия, имя, отчество (при наличии) руководителя

подтверждает, что:

1. Строительство объекта осуществлялось

1) подрядчиком (генеральным подрядчиком) *ТОО «Передвижная Механизированная Колонна-602»*, ГСЛ №006184 от 11.01.2019г.

наименование организации, № лицензии и дата получения

в лице директора Бактыбай К.Б.

фамилия, имя, отчество (при наличии) руководителя

2) субподрядными организациями_____

наименование организации, № лицензии и дата получения

в лице_____;

фамилия, имя, отчество (при наличии) руководителя

2. Строительно-монтажные работы осуществлены в сроки:

начало работ 12.07.2019 года;

месяц, год

окончание работ 30.07.2020 года;

месяц, год

при продолжительности строительства, месяц: 11,5 месяцев

по норме или по проекту организации строительства, месяц: 9 месяцев

фактически, месяц: 11,5 месяцев

3. Примененные строительные материалы, конструкции, оборудование и изделия соответствуют требованиям проекта;

4. Замечания, выданные авторским надзором в процессе строительства, устранены:

5. Внесенные изменения в проект (проектно-сметную документацию) в процессе строительства выполнены в соответствии с требованиями нормативов в области архитектуры, градостроительства и строительства;

6. Объект построен в соответствии с проектом (проектно-сметной документацией)
Объект построен в соответствии с проектом (проектно-сметной документацией)
ТОО «Инжпроект» _____ наименование проектной организации, номер проекта
утвержденным(ой) ГУ «Отдел жилищно-коммунального хозяйства, и жилищной инспекции Карасайского района» №25нк от 05.12.2018г.
наименование организации утвердившей (переутвердившей) проект и дата утверждения

Авторский надзор:

Организация
ТОО «Инжпроект» Директор _____ В. Марченко
наименование организации, фамилия, имя, отчество (при наличии) руководителя, подпись, дата Место печати (при наличии)

эксперт(ы) по авторскому надзору
ТОО «Инжпроект» _____ Солнцева Е.С.

Пронумеровано и прошнуровано

15 листов