«Павлодар облысы Шарбақты ауданы Жаңа Ауыл ауылындағы жаңа ауыл АМҮ ғимаратын күрделі жөндеу»
жұмыс жобасы бойынша
27.01.2021 ж. № АЭ-0021/21
(оң)

ҚОРЫТЫНДЫ

ТАПСЫРЫСШЫ:
«Шарбақты ауданының мәдениет, дене шынықтыру және спорт бөлімінің халық шығармашылығы орталығы» МКҚК

БАС ЖОБАЛАУШЫ:
«АСПК» ШҚ

Павлодар қаласы

АЛҒЫ СӨЗ

«Павлодар облысы Шарбақты ауданы Жаңа Ауыл ауылындағы жаңа ауыл АМҮ ғимаратын күрделі жөндеу» жұмыс жобасы бойынша осы сараптау қорытындысы «АБЫЛАЙХАН ЭКСПЕРТ» ЖШС берілді.

«АБЫЛАЙХАН ЭКСПЕРТ» ЖШС рұқсатынсыз осы сараптамалық қорытынды толық немесе ішінара қайта шығаруға, көбейтуге және таратуға берілмейді.

ЗАКЛЮЧЕНИЕ

(положительное)

№ АЭ-0021/21 от 27.01.2021 г.

по рабочему проекту

«Капитальный ремонт здания Жана-Аульского СДК в с. Жана-Ауыл Щербактинского района Павлодарской области»

ЗАКАЗЧИК:

ГККП «Центр народного творчества» отдела культуры, физической культуры и спорта Щербактинского района»

ГЕНПРОЕКТИРОВЩИК:

ИП «АСПК»

город Павлодар

ПРЕДИСЛОВИЕ

Данное заключение по рабочему проекту **«Капитальный ремонт здания Жана-Аульского СДК в с. Жана-Ауыл Щербактинского района Павлодарской области»** выдано ТОО «АБЫЛАЙХАН ЭКСПЕРТ».

Данное заключение не может быть полностью или частично воспроизведено, тиражировано и распространено без разрешения ТОО «АБЫЛАЙХАН ЭКСПЕРТ».

1 НАИМЕНОВАНИЕ: рабочий проект «Капитальный ремонт здания Жана-Аульского СДК в с. Жана-Ауыл Щербактинского района Павлодарской области», разработан в 2020 году.

2 ЗАКАЗЧИК: ГККП «Центр народного творчества» отдела культуры, физической культуры и спорта Щербактинского района».

3 ГЕНПРОЕКТИРОВЩИК: ИП «АСПК», государственная лицензия ГСЛ № 20001297 от 23 января 2020 года (II категория), выданная ГУ «Управление градостроительного и земельного контроля Павлодарской области». Акимат Павлодарской области».

ГИП – Галета И. А.

4 ИСТОЧНИК ФИНАНСИРОВАНИЯ: государственные инвестиции.

5 ОСНОВНЫЕ ИСХОДНЫЕ ДАННЫЕ

5.1 Основание для разработки:

- задание на проектирование от 16 ноября 2020 года на разработку рабочего проекта «Капитальный ремонт здания Жана-Аульского СДК в с. Жана-Ауыл Щербактинского района Павлодарской области», утвержденное руководителем ГККП «Центра народного творчества» отдела культуры, физической культуры и спорта Щербактинского района»;
- экспертное заключение № ИТБ-29.01-2020 от 30 июля 2020 года по результатам проведенного технического обследования и оценки технического состояния кровелного покрытия, оконных и дверных блоков, внутренней и наружной отделки, электроснабжения, отопления, водопровода и канализации, покрытия территоррии, а также малых архитектурных форм здания сельского дома культуры, расположенного в Павлодарской области, с. Жана-Аул, изготовленное ТОО «Инженерно Технического Бюро ПромТехЭнергоСтрой»
- архитектурно-планировочное задание на проектирование № KZ96VUA00350461 от 22 января 2021 года рабочего проекта «Капитальный ремонт здания Жана-Аульского СДК в с.Жана-Ауыл Щербактинского района в Павлодарской области», выданное КГУ «Отдел реального сектора экономики Щербактинского района»;
- акт на право постоянного землепользования земельного участка на 00,1568 га, №0820 от 18 сентября 2014 года (кадастровый номер 14-213-165-117), изготовленный «Научно-производственный центр земельного кадастра» Комитета по управлению земельными ресурсами Министерства регионального развития Республики Казахстан»;
- письмо заказчика о финансировании проекта №71 от 16 ноября 2020 года.

Технические условия:

Проектом не предусмотрено.

5.2 Согласования и заключения заинтересованных организаций

Рабочий проект «Капитальный ремонт здания Жана-Аульского СДК в с. Жана-Ауыл Щербактинского района Павлодарской области», согласован со всеми заинтересованными организациями.

5.3 Перечень документации, представленной на экспертизу

ПП - Паспорт рабочего проекта.

ЭП - Эскизный проект.

Том 1. Общая пояснительная записка.

Том 2. Рабочие чертежи.

Альбом 1. АС – Архитектурно-строительные решения.
Альбом 2. АС – Архитектурно-строительные решения (кровля).
Альбом 3. ОВ – Отопление и вентиляция.
Альбом 4. ВК – Водоснабжение и канализация.
Альбом 5. ЭОМ – Электрооборудование и электроосвещение.
Том 3. Сметная документация.
ЗЭП – Заявление об экологических последствиях.

5.4 Цель и назначение объекта строительства

Целью и задачей проекта является - Капитальный ремонт здания Жана-Аульского СДК в с. Жана-Ауыл Щербактинского района Павлодарской области.

6 ОСНОВНЫЕ ДАННЫЕ ОБЪЕКТА И ПРИНЯТЫЕ ПРОЕКТНЫЕ РЕШЕНИЯ

6.1 Место размещения объекта и характеристика участка строительства

Объект строительства расположен по адресу: Павлодарская область, Щербактинский район, село Жана-Ауыл, улица 1 Мая.

Ситуационная схема приведена на рисунке 1.

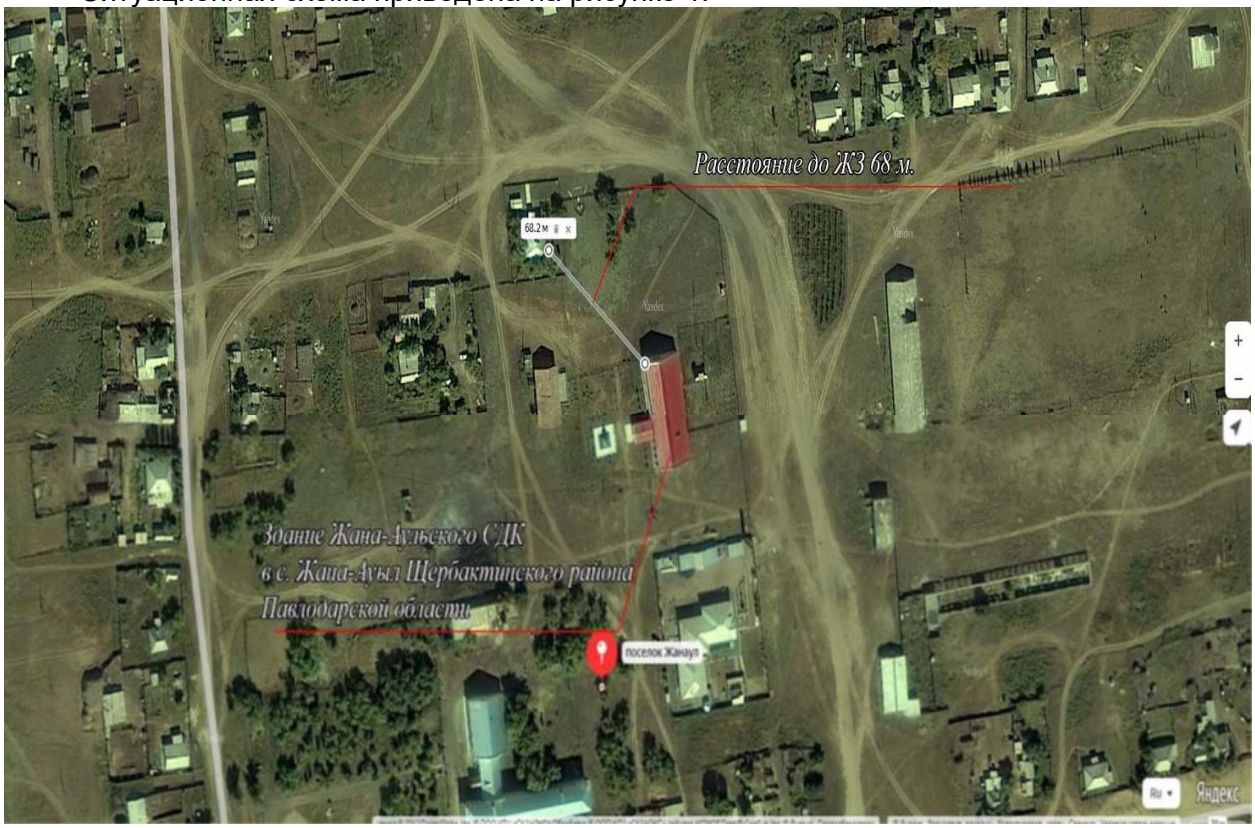

Рисунок 1. Ситуационная схема.

Природно-климатические условия района строительства

В соответствии со СП РК 2.04-01-2017, исследуемая территория по климатическому районированию для строительства относится к III климатическому району к подрайону IIIA, с резко выраженным континентальным режимом.

Рабочий проект разработан для участка строительства со следующими природно-климатическими условиями:

- расчетная наружная температура воздуха – минус 38°С;
- нормативная снеговая нагрузка – 100 кг/м^2;
- нормативное значение ветрового давления – 38 кгс/м^2;
- преобладающее направление ветра – юго-западное, западное;
- нормативная глубина промерзания - 260 см;
- зона влажности – сухая;
- сейсмичность площадки строительства – не сейсмичен.

Инженерно-геологические условия площадки строительства

В данном проекте инженерные изыскания не проводились, так как проектом предусматривается ремонт существующего здания Жана-Аульского СДК в с. Жана-Ауыл Щербактинского района Павлодарской области.

Основные характеристики объекта:

Уровень ответственности – II нормальный, технически не сложный;
Степень огнестойкости – II;
Степень долговечности – II;
Класс здания – II.

6.2 Проектные решения

6.2.1 Архитектурно-строительные решения

Здание Жана-Аульского СДК представляет собой 2-х этажное здание, эксплуатируемое.

Здание представлено в кирпичном исполнении. Планировочное решение основано на четкой функциональной взаимосвязи размещений помещений и обеспечению безопасности пребывания в них людей.

Проектом предусматривается капитальный ремонт по отделке помещений в СДК села Жана-Ауыл.

При производстве всех видов работ руководствоваться СН РК 1.03-05-2011 и СП РК 1.03-106-2012 «Охрана труда и техника безопасности в строительстве».

Объемно-планировочное решение по капитальному ремонту здания Жана-Аульского СДК выполнено в соответствии с санитарными и противопожарными требованиями, предъявляемыми к объектам такого типа и с требованиями СН РК «Инструкция о составе, порядке разработки, согласования и утверждения градостроительных проектов в Республике Казахстан», СН РК «Пожарная безопасность зданий и сооружений».

Данным проектом предлагается капитальный ремонт существующего 2-х этажного здания Жана-Аульского СДК с набором существующих помещений в соответствии с заданием на проектирование, выданного заказчиком.

При проектировании и в дальнейшем при производстве работ несущие стены и конструкции, а также интересы владельцев соседних земельных участков и зданий не затрагиваются.

Проектом предлагается капитальный ремонт внутри здания, без воздействия на несущие стены, по демонтажу: деревянных перегородок; дверных коробов с дверными полотнами; деревянных полов с плинтусами; снятия линолеумного покрытия; деревянных оконных блоков с деревянными подоконными досками.

6.2.2 Инженерное обеспечение, сети и система
Отопление и вентиляция

Теплоснабжение объекта осуществляется от собственного электрокотла.

Параметры теплоносителя в системе отопления 80-60 °С.

Схема подключения систем отопления - зависимая.

Электрокотел расположен в отдельном помещении.

В проекте принята горизонтальная, двухтрубная схема разводки системы отопления от распределительной гребенки с П-образными стояками. На стояках для увязки гидравлического режима установлены балансировочные клапаны.

Настройку и балансировку системы проводить после монтажа.

Арматуру установить в местах удобных для обслуживания.

Магистральные трубопроводы проходят по техподполью. Уклон магистральных трубопроводов принят 0,003 в сторону теплового узла.

Трубопроводы приняты стальные:

до DN50 включительно - водогазопроводные по ГОСТ 3262-75, из стали марки Ст3пс по ГОСТ 380-2005.

свыше DN50 - электросварные прямошовные по ГОСТ 10704-91, из стали марки Ст20 по ГОСТ 1050-2013.

В качестве нагревательных приборов приняты биметаллические радиаторы Rifar BASE - 500 с номинальным теплопотоком 139Вт/секция.

Регулирование теплоотдачи приборов осуществляется с помощью автоматических терморегуляторов, установленных на подводках к радиаторам.

Удаление воздуха из системы осуществляется при помощи автоматических воздухосборников.

Трубопроводы в местах пересечения перекрытия, внутренних стен и перегородок следует прокладывать в гильзах из негорючих материалов: края гильз должны быть на одном уровне с поверхностями стен, перегородок и потолков, но на 30 мм выше поверхности чистого пола.

Заделку зазоров и отверстий в местах прокладки трубопроводов следует предусматривать негорючими материалами, обеспечивая нормируемый предел огнестойкости ограждений.

Открыто прокладываемые трубопроводы, окрашиваются эмалью ПФ-115 за 2 раза по грунтовке ГФ-021.

Трубопроводы, проходящие в подполье, изолируются жидкой теплоизоляцией слоем в 2 мм.

Перечень видов работ, по которым составляются акты скрытых работ:

1. Прокладка трубопроводов в штрабах, бороздах перекрытия, под полом и других скрытых местах.
2. Устройство гидроизоляции трубопроводов.
3. Устройство тепловой изоляции трубопроводов.
4. Укладка трубопроводов и заделка стыков.
5. Устройство противокоррозионной защиты трубопроводов.
6. Устройство тепловой защиты трубопроводов и оборудования.
7. Гидравлическое испытание систем центрального отопления.
8. Испытание систем центрального отопления на тепловой эффект.

Водоснабжение и канализация

Данная часть проекта разработана на основании:

- СП РК 4.01-101-2012 «Внутренний водопровод и канализация зданий и сооружений»; - СН РК 3.02-07-2014 и СП РК 3.02-107-2014 «Общественные здания и сооружения».

Гарантируемый напор водопровода в точке подключения 2,5 кгс/см².

В здание запроектированы следующие системы:

- хозяйственно-питьевое водоснабжение В1;
- горячее водоснабжение Т3;
- хозяйственно-бытовая канализация К1

Существующее положение ввода трубопровода водопровода в здание и выпусков труб канализации сохраняется. Выпуск канализации и ввод водопровода не меняется. Монтажные отверстия остаются неизменными.

Дополнительных отверстий нет.

Водопровод в здании согласно СП РК 4.01-101-2012 объединенный хозяйственно питьевой и противопожарный. Источник водоснабжения существующие наружные водопроводные сети.

Согласно СП РК 4.01-101-2012 п. 5.3.1, при объеме здания 9312,0м³ расход воды на внутреннее пожаротушение здание составляет 2,5 л/с. 1 струя. С учетом актового зала 2-е струи по 2,5 л/с.

Для пропуска противопожарного расхода воды на обводной линии водомерного узла установлена задвижка с электроприводом 30ч906бр. Обводная линия рассчитана на максимальный (с учетом противопожарного) расход воды.

Задвижка с электроприводом открывается автоматически от кнопок, установленных у пожарных кранов. Многооборотная задвижка на противопожарном трубопроводе поставляется комплектно с электроприводом и блоком управления AUMA MATIC. На блоке управления установленном на задвижке имеются переключатель режимов работы «LOCAL (Местный)/REMOTE (Дистанционный)». В местном режиме управление производится от кнопок на блоке управления, в дистанционном от кнопочных постов «Открыть/Закрыть/Стоп». Для сигнализации режимов работы и состояния задвижки предусмотрена сигнальная панель (учтено в разделе ЭОМ). Панель имеет следующую сигнализацию: «Местное управление»; «Дистанционное управление»; «Неисправность»; «Готова»; «Задвижка открыта»; «Задвижка закрыта».

Произведена замена сетей хозяйственно-питьевого водопровода. Хозяйственно-питьевой водопровод (В1) служит для подачи воды к санитарным приборам с запиткой от существующих наружных сетей водопровода одним существующим вводом диаметром 63х2,8мм. Для учета расхода воды установлен водомерный узел с водомером. Магистральная сеть системы водоснабжения (В1) принята из трубы стальные электросварные водогазопроводные с резьбой, оцинкованные, ГОСТ 10704-91. Подводки к приборам монтируются из полиэтиленовых труб по СТ РК ISO 4427-2-2014. Для избежания перепада температуры трубопровода и образования конденсата на поверхности трубы, используется трубчатая теплоизоляция «K-Flex».

Произведена замена сетей горячего водопровода. Горячая вода запроектирована от электрических водонагревателей марки Thermex V=30л. Горячее водоснабжение (Т3) служит для подачи воды к санитарным приборам. Сеть системы Т3 принята из труб напорные из полипропилена PP-R по ГОСТ 32415-2013 диаметром 20мм.

Канализация предусмотрена для отвода стоков от санитарно-технических приборов в выгреб V=12м3. Система бытовой и производственной канализации монтируется из труб полиэтиленовых канализационных и фасонных частей ∅50-110мм по ГОСТ 22689-89.

Вытяжные части канализационных стояков вывести выше обреза вентиляционных шахт на 0,50м.

Прокладка трубопроводов предусматривается открыто по стенам здания, под потолком.

Монтаж и приёмку систем хозяйственно-питьевого водоснабжения, горячего водоснабжения, хозяйственно-бытовой и производственной канализации соответствии СН РК 4.01-02-2013 и СП РК 4.01-102-2013 «Внутренние санитарно-технические системы».

Электрооборудование и электроосвещение

Настоящий проект «Капитальный ремонт здания Жана-Аульского СДК, Щербактинского района в Павлодарской области» выполнен на основании архитектурно-строительной и сантехнической частей проекта, ПУЭ-РК, СН РК 4.04-23-2004* «Электрооборудование жилых и общественных зданий».

По степени надежности электроснабжения, согласно классификации ПУЭ РК, и в соответствии с СН РК 4,04-23-2004* электроприемники проектируемого здания относятся к 3 категории. Питание электрооборудования выполняется от вводно-распределительного устройства, ЩРУн-3/24 с автоматическим выключателем с номинальным током на 50А, однополюсными автоматическими выключатель на ток расцепителя 16А, и дифференциальные автоматические выключатели на номинальный ток 25А, ток утечки 25мА, питание к которому подводится от внешней питающей сети кабельной линией на напряжение ~380/220В.

Расчетная нагрузка на вводе, а также нагрузки, передаваемые по основным звеньям питающей и групповой электросети, приняты в соответствии с СП РК 4.04-106-2013. Согласно СН РК 4.04-23-2004*, питание общего освещения и штепсельных розеток выполнено раздельно. Высота установки выключателей принята 0,8м от уровня чистого пола, розеток - 0,3м. Питающие сети выполнены кабелем марки ВВГнг. Групповая сеть выполнена трехпроводным (фазный, нулевой рабочий и нулевой защитный проводники) кабелем марки ВВГнг, прокладываемым скрыто в подготовке пола по стенам, в штрабах под слоем штукатурки. Проход кабелей через стены, перегородки и междуэтажные перекрытия для возможности смены электропроводки выполнен в трубе ПВХ.

Зазоры между кабелем и трубой заделать легкоудаляемой массой из несгораемого материала. Сечение кабелей выбрано в соответствии с гл. 1.3 ПУЭ РК по условию нагрева длительным расчетным током и проверено по потере напряжения сети. Для освещения общедомовых помещений проектом предусматривается система рабочего, аварийного и ремонтного освещения.

Нормы освещенности и коэффициенты запаса приняты в соответствии с СНиП РК 2.04.-05-2002*. Управление освещением осуществляется выключателями, установленными по месту. Внутреннее электрооборудование выбрано с учетом среды помещения, в котором оно установлено, и требований техники безопасности. Рабочие чертежи разработаны в соответствии с действующими нормами правилами и стандартами. Электромонтажные работы выполнить в соответствии с ПУЭ РК.

Наружный контур заземления состоит из электродов длиной 3м из стали арматурной ∅ 16мм, забиваемых на глубину 3,5 м в землю и соединяются между собой сталью полосовой размером 40х4мм. Внутренний контур заземления выполняется из полосовой стали размером 25 х 4 мм. Внутренний контур соединяется с наружным контуром. Импульсное сопротивление растеканию тока не должно превышать 4 Ом.

Все металлические нетоковедущие части электрооборудования (каркасы щитов, эл.аппаратов, корпуса светильников и т.д) подлежат заземлению путем металлического соединения с защитным проводом сети. На вводе в здание выполняется система уравнивания потенциалов. Для этого металлические части системы центрального отопления, и защитные проводники питающей электросети присоединяются к главной заземляющей шине внутри вводно-распределительных устройств. Ко всем распределительным шкафам проложить пятипроводную сеть с РЕ-проводом, который присоединить на вводе к главной шине заземления.

Для защиты от заноса высокого потенциала по внешним коммуникациям их необходимо заземлить на вводе в здание путем присоединения к металлической арматуре фундамента. Непрерывность цепи заземления обеспечить сваркой стыков.

6.3 Инженерно-технические мероприятия по предупреждению чрезвычайных и взрывопожароопасных ситуаций

При проектировании рабочего проекта использован Закон Республики Казахстан от 11 апреля 2014 года № 188-V «О гражданской защите», определяющий меры по защите населения, окружающей природной среды и объектов хозяйствования в случае чрезвычайных ситуаций.

На территории строительства отсутствуют взрывоопасные объекты.

При возникновении на рабочих местах пожара необходимо тушить его с применением огнетушителей, сухим песком, накрывая очаги загорания асбестовой или брезентовым полотном.

На объекте должно быть определено лицо, ответственное за сохранность и готовность к действию первичных средств пожаротушения.

Огнетушители должны всегда содержаться в исправном состоянии, периодически осматриваться, проверяться и своевременно перезаряжаться.

Использование первичных средств пожаротушения для хозяйственных и прочих нужд, не связанных с тушением пожара, не допускается.

В случае чрезвычайных ситуаций ликвидация производится учреждениями, осуществляющими деятельность по пожаротушению и проведению аварийно-спасательных работ, связанных с ликвидацией пожаров и других чрезвычайных ситуаций на территории объекта.

6.4 Оценка воздействия на окружающую среду

Отходы, образуемые при строительстве:

ТБО от работников;

Строительные отходы;

Огарки сварочных электродов;

Тара из-под ЛКМ;

Ветошь промасленная.

Данные по видам и количеству образования отходов, образующихся в процессе выполнения строительных работ, приведены в таблице 1.

Нормативы размещения отходов производства и потребления

Таблица №1

Наименование отходов	Образование, т/пер.	Размещение, т/пер.	Передача сторонним организациям, т/пер.
На период строительства			
Всего	**60,04443**	**-**	**60,04443**
в т.ч. отходов производства	**59,54443**	**-**	**59,54443**
Зеленый уровень опасности			
Строительные отходы	46,5	-	46,5
Коммунальные отходы	0,5	-	0,5
Кабель. Демонтаж	3,91365	-	3,91365
Металлические отходы	9,1	-	9,1

Огарки сварочных электродов	0,00257	-	0,00257
Янтарный уровень опасности			
Демонтируемые ртутьсодержащие лампы	0,02318	-	0,02318
Тара (металлические бочки из- под краски)	0,00503	-	0,00503
На период эксплуатации			
Всего	**0,0024**	**-**	**0,0024**
в т.ч. отходов производства	**0,0024**	**-**	**0,0024**
Янтарный уровень опасности			
Отработанные ртутьсодержащие лампы	0,0024	-	0,0024

Водопотребление. Водоотведение

На период проведения работ, источником водоснабжения будет являться привозная вода.

Водоотведение осуществляется в существующую канализационную систему.

Мероприятия по предотвращению загрязнения поверхностных и подземных вод

Поверхностных водоемов в районе расположения проектируемых объектов нет. Следовательно, воздействия на открытые водные источники не будет. На подземные воды могут оказывать влияние: места накопления бытовых и производственных отходов, загрязненные атмосферные осадки. Для предотвращения загрязнения поверхностного стока и подземных вод на территории площадки строительства предусмотрены следующие мероприятия:

- своевременный вывоз хозбытовых сточных вод в разрешенное место;
- бытовые и производственные отходы предусматривается складировать в специальные металлические контейнеры и вывозить спецавтотранспортом на свалку или для утилизации в специализированные организации;
- регулярная уборка территории от мусора;

Все вышеперечисленные мероприятия позволяют уменьшить возможное влияние на подземные воды в районе размещения рассматриваемого объекта.

Атмосферный воздух

Нормативы предельно допустимых выбросов на период проведения работ приняты на уровне расчетных значений и приведены в таблице 2.

Нормативы предельно допустимых выбросов

Таблица 2

Производство цех, участок	**Номер источника**	**Нормативы выбросов загрязняющих веществ**			**Год достижия** пдв
		Существее положение	**Период СМР 4 месяца 2021 г.**	**ПДВ**	

Код и наименование загрязняющего вещества		выброса	г/с	т/пер.	г/с	т/пер.	г/с	т/пер.	
1		2	3	4	5	6	7	8	9
Неорганизованные источники									
Площадка строительства		**6001**							
0123	Железо (II, III) оксиды /в пересчете на железо/ (277)	6001	-	-	0.000509	0.001656	0.000509	0.001656	Период СМР
0143	Марганец и его соединения /впересчете на марганца (IV) оксид/	6001	-	-	0.0000543	0.0001755	0.0000543	0.0001755	Период СМР
0203	Хром /в пересчете на хром (VI) оксид/ (657)	6001	-	-	0.000075	0.000245	0.000075	0.000245	Период СМР
0342	Фтористые газообразные соединения/в пересчете на фтор/ (627)	6001	-	-	0.000000053	0.00000017	0.000000053	0.00000017	Период СМР
0616	Диметилбензол (смесь о-, м-, п-изомеров) (203)	6001	-	-	0.000611	0.009126	0.000611	0.009126	Период СМР
2752	Уайт-спирит (1316*)	6001	-	-	0.000763	0.0025895	0.000763	0.0025895	Период СМР
2754	Углеводороды предельные С12-19	6001	-	-	0.000589	0.00083	0.000589	0.00083	Период СМР
0168	Олова оксид (454)	6001	-	-	0.0000033	0.000039	0.0000033	0.000039	Период СМР
0184	Свинец и его неорганические соединения /в пересчете на свинец/	6001	-	-	0.0000075	0.000017	0.0000075	0.000017	Период СМР
1524	L-Глицин (297*)	6001	-	-	0.0001186	0.0000038	0.0001186	0.0000038	Период СМР
0301	Азот (IV) оксид (Азота диоксид)	6001	-	-	0.0011670	0.0006000	0.0011670	0.0006000	Период СМР
0304	Азот (II) оксид (Азота оксид) (6)	6001	-	-	0.0015170	0.0007800	0.0015170	0.0007800	Период СМР
0328	Углерод (Сажа, Углерод черный) (583)	6001	-	-	0.0001944	0.0001000	0.0001944	0.0001000	Период СМР
0330	Сера диоксид (Ангидрид сернистый)	6001	-	-	0.0003890	0.0002000	0.0003890	0.0002000	Период СМР
1301	Проп-2-ен-1-аль (Акролеин, Акрилальдегид) (474)	6001	-	-	0.0000467	0.000024	0.0000467	0.000024	Период СМР
1325	Формальдегид (Метаналь) (609)	6001	-	-	0.0000467	0.000024	0.0000467	0.000024	Период СМР
0337	Углерод оксид	6001	-	-	0.0010479	0.0005024	0.0010479	0.0005024	Период СМР

2902	Взвешенные вещества	6001	-	-	0.0036	0.00311	0.0036	0.00311	Период СМР
2930	Пыль абразивная (1046*)	6001	-	-	0.002	0.00173	0.002	0.00173	Период СМР
2936	Пыль древесная (1058*)	6001	-	-	0.00278	0.0003	0.00278	0.0003	Период СМР
2908	Пыль неорганическая: 70-20% двуокиси кремния (шамот, цемент, пыль цементного производства - глина, глинистый сланец, доменный шлак, песок, клинкер, зола, кремнезем, зола углей казахстанских месторождений) (494)	6001	-	-	0.00024108	0.00109403	0.00024108	0.00109403	Период СМР
Итого по неорганизованным источникам:			**-**	**-**	**0,015760533**	**0,0231464**	**0,015760533**	**0,0231464**	
Всего по предприятию:			**-**	**-**	**0,015760533**	**0,0231464**	**0,015760533**	**0,0231464**	

Растительный и животный мир

Учитывая, что проектируемый объект располагается на освоенной территории дополнительного воздействия на растительные сообщества прилегающей территории, на изменение в растительном покрове не будет.

Фауна района размещения проектируемого объекта долгое время находится под воздействием антропогенных факторов (наличия сети автодорог, линий электропередач). Влияние на наземных животных, связанное с нарушением среды их обитания, произошло в период строительства промышленных предприятий. Поэтому к настоящему моменту животный мир прилегающей территории приспособился к обитанию в условиях открытого ландшафта, в результате сложилось определенное сообщество животных и птиц.

Мест обитания редких животных, занесенных в Красную книгу в рассматриваемом районе, нет.

Дополнительного воздействия на видовой состав, численность фауны, среду обитания, условия размножения, пути миграции в процессе эксплуатации проектируемого объекта не будет.

Вырубка зеленых насаждений, а также озеленение рассматриваемого объекта проектом не предусматривается.

Физические воздействия

В районе размещения объекта природные и техногенные источники радиационного загрязнения отсутствуют. Воздействие шума и вибрации, создаваемое строительной техникой, носит непродолжительный характер и не распространяется за пределы площадки ведения работ.

Оценка экологических рисков и рисков для здоровья населения

В связи с отсутствием данных, необходимых для определения рисков на здоровье населения в рамках действующих методик риски заболевания для здоровья населения, проживающих в рассматриваемом регионе на период проведения работ не рассчитывались.

При выполнении всех мер, предусмотренных данным проектом, направленных на снижение влияния на поверхностный сток, подземные воды, земельные ресурсы, атмосферный воздух, воздействие на компоненты окружающей среды оценивается как допустимое и рабочий проект «Капитальный ремонт здания Жана-Аульского СДК в с. Жана-Ауыл Щербактинского района Павлодарской области» в части экологического законодательства соответствует нормам.

6.5 Оценка соответствия рабочего проекта санитарным правилам и гигиеническим нормам

Данный проект предусматривает «Капитальный ремонт здания Жана-Аульского СДК в с. Жана-Ауыл Щербактинского района Павлодарской области».

Санитарно-защитная зона согласно «Санитарно-эпидемиологические требования по установлению санитарно-защитной зоны производственных объектов» утвержденного Приказом Министра национальной экономики Республики Казахстан от 20 марта 2015 года №237 объекты капитального ремонта к производственным объектам не относятся, в связи с чем не предусматривает установление санитарно-защитной зоны. Источниками шума на период работ по строительству будут являться строительные работы и работы строительной техники. Средние уровни шума для обычного строительного оборудования находятся в пределах 82-88 дБ. Уровень шума и вибрации не превышает предельно допустимых уровней в жилой зоне. Источников ионизирующего и неионизирующего излучения, электромагнитного и теплового излучения на период строительства и ввода объекта в эксплуатацию не будет. На основании вышеизложенного, физическое воздействие от деятельности объекта оценивается как допустимое.

Результаты расчетов выбросов загрязняющих веществ в атмосферу при реализации проекта показали, что они незначительны, приземные концентрации на границе площадки не превышают ПДК.

Работающие строители обеспечиваются спецодеждой, средствами индивидуальной защиты, бытовыми помещениями, обеспечиваются медицинской аптечкой для оказания первой медицинской помощи. Водоснабжение работающих бутилированная вода. Горячее питание в столовой.

Проект отвечает требованиям:

- «Санитарно-эпидемиологические требования по установлению санитарно-защитой зоны производственных объектов», утвержденные приказом министра национальной экономики РК №237 от 20 марта 2015 года;
- «Гигиенические нормативы к атмосферному воздуху в городских и сельских населенных пунктах», утвержденные приказом министра национальной экономики РК №168 от 28 февраля 2015 года;
- «Гигиенические нормативы к физическим факторам, оказывающим воздействие на человека», утвержденные приказом министра национальной экономики РК №169 от 28 февраля 2015 года;
- «Санитарно-эпидемиологические требования к содержанию и эксплуатации жилых и других помещений, общественных зданий», Приказ Министра национальной экономики РК №125 от 24 февраля 2015 года;
- «Санитарно-эпидемиологические требования к условиям труда и бытового обслуживания при строительстве, реконструкции, ремонте и вводе, эксплуатации объектов строительства», Приказ Министра национальной экономики РК №177 от 28 февраля 2015 года.

6.6 Организация строительства

В проекте выполнен расчет продолжительности строительства согласно СН РК 1.03-01-2016 «Продолжительность строительства и задел в строительстве предприятий, зданий и сооружений. Часть I».

До начала строительно-монтажных работ необходимо:

- очистить площадку от строительного мусора;
- обустроить временный бытовой городок;
- выполнить временные подъездные дороги;
- оградить территорию строительной площадки;
- на выезде с площадки установить знак «Берегись автомобиля»;
- в темное время суток обеспечить освещение площадки;
- подготовить площадки для складирования строительных материалов и изделий.

Перед началом проведения строительно-монтажных работ необходимо разработать и утвердить проект производства работ.

Продолжительность строительства - 4 месяца.

Начало работ предусмотрено в 2021 году.

Распределение инвестиций (заделы) по годам строительства:

на 2021 год - 100%.

Мероприятия по технике безопасности

При производстве строительно-монтажных работ необходимо соблюдать требования СН РК 1.03-00-2011 «Строительное производство. Организация строительства предприятий, зданий и сооружений», №35 от 8 февраля 2006 года «Правила пожарной безопасности при производстве строительно-монтажных и огневых работ», утвержденных ГУПО МВД Республики Казахстан и ГОСТ 12.1.004-91* «Пожарная безопасность».

Все работы производить в соответствии со СН РК 1.03-05-2011, СП РК 1.03-106-2012 «Охрана труда и техника безопасности в строительстве».

Организация рабочих мест должна обеспечивать безопасность труда работающих на всех этапах выполнения работ. При уборке отходов, строительного мусора следует предусматривать меры по уменьшению пылеобразования. Работающие в условиях запыленности должны быть обеспечены средствами защиты органов дыхания от поступления в них пыли. Окраску и антикоррозионную защиту конструкций следует производить до их монтажа на проектную отметку. После установки производить антикоррозионную защиту следует только в местах стыков или соединений конструкции. Монтируемые строительные конструкций на рабочие места следует подавать в технологической последовательности, обеспечивая безопасность работ.

При монтаже конструкций особое внимание обратить на следующее:

- не допускать толчков и ударов монтируемого элемента по другим ранее установленным конструкциям;
- производить подъем и перемещение конструкций плавно, без раскачивания;
- производить установку элементов непосредственно на опорные места в соответствии с принятыми допусками;
- не допускать смещение установленных элементов от проектного положения.

В процессе выполнения сборочных операций совмещение отверстий и проверка их совпадения в монтируемых конструкциях должны производиться с использованием специального инструмента (конусных оправок, сборочных пробок и др.). Проверять совпадение отверстий в монтируемых деталях пальцами рук не допускается.

При выполнении электросварочных и газопламенных работ необходимо выполнять требования настоящих норм и правил ГОСТ 12.3.003-86* «Работы электросварочные. Требования безопасности» и ГОСТ 12.3.036-84* «Газопламенная обработка металлов. Требования безопасности», а также Санитарных Правил при сварке, наплавке и резке

металлов, утвержденных Уполномоченного органом по делам здравоохранения Республики Казахстан.

При производстве электросварочных работ необходимо электросварщику иметь металлическую коробку для сбора электродных огарков. После окончания сварочных работ тщательно осмотреть рабочее место с целью обнаружения скрытых очагов загораний. Запрещается при производстве огневых работ устанавливать генераторы в непроветриваемых помещениях. Места выполнения огневых работ и установки сварочных агрегатов должны быть очищены от горючих и легковоспламеняющихся материалов в радиусе не менее 5 м. По окончанию работы баллоны с газами должны находиться в специально отведенном для хранения помещении, исключающем доступ посторонних лиц.

Рабочие, находящиеся на рабочем месте, обязаны носить защитные каски по ГОСТ 12.4.087-84 «Краски строительные». Рабочие без защитных касок и других необходимых средств индивидуальной защиты к выполнению работ не допускаются.

К производству работ допускаются лица (мужчины не моложе 21 года), специально обученные, прошедшие проверку знаний, имеющие удостоверение на право выполнения строительно-монтажных работ, прошедшие медицинскую комиссию и прошедшие инструктаж на рабочем месте по безопасности труда, пожарной и электробезопасности и спец. инструктаж.

На проведение работ газопламенным способом оформить наряд-допуск, в котором назначить ответственного руководителя и исполнителя работ, предусмотреть меры безопасности. Рабочие должны быть обеспечены средствами индивидуальной защиты.

По окончании работы необходимо:

а) очистить рабочее место от мусора и отходов строительных материалов;

б) инструмент, тару и материалы, применяемые в процессе выполнения задания, очистить и убрать в отведенное для этого место;

в) сообщить бригадиру или руководителю работ о всех неполадках, возникших во время работы.

После окончания работы или смены запрещается оставлять на месте строительной площадки материалы, инструмент или приспособления во избежание несчастного случая. Громоздкие приспособления должны быть надежно закреплены.

При работе с газопламенным оборудованием рекомендуется пользоваться защитными очками. При зажигании ручной газопламенной горелки (рабочий газ - пропан) следует приоткрывать вентиль на 1/4 - 1/2 оборота и после кратковременной продувки рукава зажечь горючую смесь, после чего можно регулировать пламя. Зажигание горелки производить спичкой или специальной зажигалкой, запрещается зажигать горелку от случайных горящих предметов. С зажженной горелкой не перемещаться за пределы рабочего места, не подниматься по трапам и лесам, не делать резких движений.

Тушение горелки производится перекрыванием вентиля подачи газа, а потом опусканием блокировочного рычага. При перерывах в работе пламя горелки должно быть потушено, а вентили на ней плотно закрыты. При перерывах в работе (обед и т. п.) должны быть закрыты вентили на газовых баллонах, редукторах. При перегреве горелки работа должна быть приостановлена, а горелка потушена, и охлаждена до температуры окружающего воздуха в емкости с чистой водой.

Указания по защите стальных конструкций от коррозии

1. Защита стальных конструкций от коррозии должна производиться в соответствии с указаниями СН РК 2.01-01-2013 «Защита строительных конструкций от коррозии», ГОСТ 9.402-80.

2. Поверхности металлоконструкций, подлежащие подготовке перед окрашиванием, не должны иметь заусенцев, острых кромок (радиусом не менее 0,3 мм), сварочных брызг, прожогов, остатков флюса.

3. Подготовка поверхности должна включать в себя очистку от окислов (прокатной окалины и ржавчины) и обезжиривание. Поверхности металлоконструкций должны иметь третью, а в особо оговорённых случаях - вторую степень чистки от окислов ГОСТ 9.402 - 80 и первую степень обезжиривания.

4. Антикоррозийную защиту всех элементов производить эмалью ПФ 115 ГОСТ 6465-76 за 2 раза по грунтовке ГФ 021 ГОСТ 25129-82.

Указания по огнезащите

Все открытые металлические конструкции оштукатурить по сетке цементно-песчаным раствором толщиной не менее 20 мм, песок для приготовления применять только природный (речной, горный), либо покрыть огнезащитным составом, вспучивающим огнезащитным покрытием ВПМ-2 ГОСТ 25131-82. Напыление производить в 3 слоя.

Покрытие ВПМ-2 применяется в комплексе - противокоррозионный слой - грунт ГФ-0163, вспучивающее огнезащитное покрытие ВПМ-2, влагозащитный слой – окраска пентафталевой эмалью ПФ-115 - 2 слоя.

Указания по производству работ в зимнее время

1. Земляные работы выполнять в соответствии со СН РК 5.01-01-2013 «Земляные сооружения, основания и фундаменты».

2. Все строительные работы выполнять в соответствии с проектом производства работ, который разрабатывается строящей организацией.

3. Лица, ответственные за производство работ в зимних условиях, должны быть ознакомлены в обязательном порядке с соответствующими главами СНиП и настоящими указаниями. Все строительные, монтажные и прочие работы, осуществляемые в порядке подготовки к зиме, должны производиться по заранее разработанным мероприятиям.

6.7 Сметная документация

Сметная документация разработана в соответствии с Государственным нормативом по определению сметной стоимости строительства в Республике Казахстан, утвержденным приказом Комитета по делам строительства, жилищно-коммунального хозяйства и управления земельными ресурсами Министерства национальной экономики Республики Казахстан от 03 июля 2015 года № 235-нқ, на основании государственных сметных нормативов и принятых проектных решений.

Сметная документация составлена с использованием программного комплекса «SANA-2015» (версия 20.4 от 21 октября 2020 года), по выпуску сметной документации в ценах 4 квартала 2020 года.

При составлении смет использованы:

- Нормативный документ по определению сметной стоимости строительства в Республике Казахстан (Приложение 1 к приказу Председателя Комитета по делам строительства и жилищно-коммунального хозяйства МИР РК от 14.11.2017 г. №249-нк);
- Нормативный документ по определению величины накладных расходов и сметной прибыли в строительстве (Приложение 2 к приказу Председателя Комитета по делам строительства и жилищно-коммунального хозяйства МИР РК от 14.11.2017 г. №249-нк);
- Нормативный документ по определению дополнительных затрат, связанных с решениями проекта организации строительства (Приложение 3 к приказу Председателя Комитета по делам строительства и жилищно-коммунального хозяйства МИР РК от 14.11.2017 г. №249-нк);
- Нормативный документ по определению затрат на инжиниринговые услуги (Приложение 4 к приказу Председателя Комитета по делам строительства и жилищно-коммунального хозяйства МИР РК от 14.11.2017 г. №249-нк), утвержденный приказом

Председателя Комитета по делам строительства и жилищно-коммунального хозяйства МИР РК от 11.05.2018 г. №102-нк;

- Изменения и дополнения в приказ председателя Комитета по делам строительства и жилищно-коммунального хозяйства МИР РК от 14.11.2017 г. №249-нк (приказ председателя Комитета по делам строительства и жилищно-коммунального хозяйства МИР РК от 14.12.2018 г. №257-нк. Ввод в действие с 01.01.2019 г.);
- Сборники элементных сметных норм расхода ресурсов на строительные, ремонтно-строительные работы и монтаж оборудования (ЭСН РК 8.04-01-2015, ЭСН РК 8.04-02-2015, ЭСН РК 8.05-01-2015,) с учетом изменений и дополнений;
- Сборник сметных норм затрат на строительство временных зданий и сооружений (НДЗ РК 8.04-05-2015) с учетом изменений и дополнений;
- Сборники сметных цен в текущем уровне на строительные материалы, изделия и конструкции (ССЦ РК 8.04-08-2018);
- Сборник сметных цен в текущем уровне на инженерное оборудование объектов строительства (ССЦ РК 8.04-09-2018);
- Сборник сметных цен в текущем уровне на эксплуатацию строительных машин и механизмов (СЦЭМ РК 8.04-11-2018);
- Сборник сметных цен в текущем уровне на перевозки грузов (СЦПГ РК 8.04-12-2018);
- Сборник сметных цен на перевозки грузов железнодорожным транспортом (СЦПГ РК 8.04-12-2018);
- Сборник сметных тарифных ставок в строительстве (СТС РК 8.04-07-2018);
- Сборники укрупненных показателей сметной стоимости конструктивов и видов работ (УСН РК 8.02-03-2018);
- Сборники укрупненных показателей сметной стоимости строительства (УСН РК 8.02-04-2018).

Приняты затраты:

- на временные здания и сооружения в соответствии со Сборником сметных норм затрат на строительство на строительство временных зданий и сооружений (НДЗ РК 8.04-05-2015);
- при производстве строительно-монтажных работ в зимнее время соответствии со Сборником сметных норм дополнительных затрат при производстве строительно-монтажных работ в зимнее время (НДЗ РК 8.04-06-2015).

Сметная стоимость строительства определена в ценах 2020 года с учетом норм задела объема инвестиций и прогнозного уровня инфляции по годам строительства, согласно прогноза социально-экономического развития Республики Казахстан на 2015-2019 годы одобренного на заседании Правительства Республики Казахстан (протокол №37 от 27 августа 2014 года). В текущих ценах 2020 года МРП составляет 2778 тенге.

Налог на добавленную стоимость (НДС) принят в размере, установленном законодательством Республики Казахстан на период, соответствующий периоду строительства, от сметной стоимости строительства.

Территориальный район 14.00 – Павлодарская область.

7 РЕЗУЛЬТАТЫ ЭКСПЕРТИЗЫ

7.1 Дополнения по исходно-разрешительным документам и изменения, внесенные в рабочий проект в процессе экспертизы

В процессе рассмотрения по замечаниям и предложениям ТОО «АБЫЛАЙХАН ЭКСПЕРТ» в рабочий проект «Капитальный ремонт здания Жана-Аульского СДК в с. Жана-Ауыл Щербактинского района Павлодарской области», внесены следующие изменения и дополнения:

Сметная документация:

- откорректирована согласно рабочему проекту.

7.2 Оценка принятых проектных решений

В соответствии с требованиями Правил определения общего порядка отнесения зданий и сооружений к технически и (или) технологически сложным объектам, утвержденных приказом Министра национальной экономики Республики Казахстан от 28 февраля 2015 года №165, а также экспертным центром ТОО «АБЫЛАЙХАН ЭКСПЕРТ» был уточнен и установлен в соответствии с Приказом №517 от 20 декабря 2016 года, объект II (нормального) уровня ответственности, не относящихся к технически сложным.

Рабочий проект разработан в соответствии с требованиями задания на проектирование.

Состав и комплектность представленной части рабочего проекта соответствуют требованиям СН РК 1.02-03-2011 «Порядок разработки, согласования, утверждения и состав проектной документации на строительство».

Исходные данные содержат все необходимые данные для разработки рабочего проекта.

Строительные конструкции и материалы приняты: продукции отечественных товаропроизводителей, в соответствии с реализацией государственной программы импортозамещения. Материалы и оборудование, используемые для строительства должны быть сертифицированы и соответствовать стандартам Республики Казахстан.

Основные технико-экономические показатели

п/п	Наименование показателя	Ед. изм.	Показатели заявленные до экспертизы	Показатели рекомендуемые к утверждению	Примечание (+увеличение, -уменьшение)
1	Общая сметная стоимость строительства в текущих ценах 2020 г., в том числе:	млн. тенге	66,777	66,777	0
	СМР	млн. тенге	55,627	55,627	0
	оборудование	млн. тенге	0,066	0,066	0
	прочие затраты	млн. тенге	11,082	11,082	0
2	Площадь участка	га	0,1568	0,1568	
3	Общая площадь	$м^2$	841,6	841,6	
4	Площадь застройки	$м^2$	776,0	776,0	
5	Строительный объем	$м^3$	9312,0	9312,0	
6	Продолжительность строительства	мес.	4	4	

8 ВЫВОДЫ

1. С учетом внесенных изменений и дополнений рабочий проект Капитальный ремонт здания Жана-Аульского СДК в с. Жана-Ауыл Щербактинского района Павлодарской области» соответствует требованиям государственных нормативов, действующих в Республике Казахстан, и рекомендуется к утверждению в установленном порядке со следующими основными экономическими показателями:

общая сметная стоимость строительства

в текущих ценах 2020 г. – 66,777 млн. тенге;

в том числе:

СМР – 55,627 млн. тенге;

оборудование – 0,066 млн. тенге;
прочие затраты – 11,082 млн. тенге;
продолжительность работ – 4 мес.

2. Заказчику до начала реализации рабочего проекта получить необходимые согласования и заключения контрольно-надзорных органов и заинтересованных организаций.

3. Заказчик при приемке документации по рабочему проекту от проектной организации должен проверить ее на соответствие настоящему экспертному заключению.

4. Заказчику во исполнение пункта 5 Протокольного решения заседания Правительства Республики Казахстан от 2 февраля 2010 года № 17-56/005-1689, 05-12 при строительстве максимально использовать оборудование, материалы и конструкции отечественных товаропроизводителей.

5. Настоящее экспертное заключение выполнено с учетом исходных данных и утвержденных заказчиком материалов, достоверность которых гарантирована руководителем ГККП «Центра народного творчества» отдела культуры, физической культуры и спорта Щербактинского района».

Меирманова Г.А.

Директор

ТОО «АБЫЛАЙХАН ЭКСПЕРТ»

Озгумбаева Ю.И.

Эксперт

ТОО «АБЫЛАЙХАН ЭКСПЕРТ»

Уахитова Г.А.

Эксперт

ТОО «АБЫЛАЙХАН ЭКСПЕРТ»

Рамазанов А.О.

Эксперт

ТОО «АБЫЛАЙХАН ЭКСПЕРТ»

Ордабаев А.К.

Эксперт

ТОО «АБЫЛАЙХАН ЭКСПЕРТ»

Ссылка на окончательную редакцию ПСД

Номер: KZ72VDD00158356

Акимат Павлодарской области

Государственное учреждение "Управление недропользования, окружающей среды и водных ресурсов Павлодарской области"

РАЗРЕШЕНИЕ

на эмиссии в окружающую среду для объектов IV категории

Наименование природопользователя:

Государственное казенное коммунальное предприятие "Центр народного творчества" отдела культуры, физической культуры и спорта Щербактинского района" 140000, Республика Казахстан, Павлодарская область, Щербактинский район, Шарбактинский с.о., с.Шарбакты, улица Тәуелсіздік, дом № 26

(индекс, почтовый адрес)

Индивидуальный идентификационный номер/бизнес-идентификационный номер: 990340006033

Наименование производственного объекта: Капитальный ремонт здания Жана-Аульского СДК в с. Жана-Ауыл Щербактинского района Павлодарской области

Местонахождение производственного объекта:

Павлодарская область, Щербактинский район, Александровский с.о., с.Жанааул -

Соблюдать следующие условия природопользования:

1. Не превышать лимиты эмиссий (выбросы, сбросы, отходы, сера), установленные в настоящем Разрешении на эмиссии в окружающую среду для объектов IV категории (далее - Разрешение для объектов IV категории) на основании нормативов эмиссий в окружающую среду, установленные и обоснованные расчетным или инструментальным путем и(или) положительными заключениями государственной экологической экспертизы нормативов эмиссий по ингредиентам (веществам) на проекты нормативов эмиссий в окружающую среду, материалы оценки воздействия в окружающую среду, проекты реконструкции или вновь строящихся объектов предприятий согласно приложению 1 к настоящему Разрешению для объектов IV категории.
2. Условия природопользования согласно приложению 2 к настоящему Разрешению для объектов IV категории.
Примечание:
* Лимиты эмиссий, установленные в настоящем Разрешении для объектов IV категории, по валовым объемам эмиссий и ингредиентам (веществам) действуют на период настоящего Разрешения для объектов IV категории и расчитываются по формуле, указанной в пункте 22 Правил заполнения форм документов для выдачи разрешений на эмиссии в окружающую среду.
Разрешение для объектов IV категории действительно до изменения применямых технологий и условий природопользования, указанных в настоящем Разрешении для объектов IV категории.
Приложения 1 и 2 являются неотъемлемой частью настоящего Разрешения для объектов IV категории.

Руководитель управления — Сатиев Кадылжан Каирбекович

(подпись) — Фамилия, имя, отчество (отчество при наличии)

Место выдачи: г.Павлодар **Дата выдачи:** 08.01.2021 г.

Приложение № 1 к разрешению на эмиссии в окружающую среду

Лимиты эмиссий в окружающую среду

Наименование загрязняющих веществ	Лимиты эмиссий в окружающую среду	
	г/сек	т/год
1	2	3
Лимиты выбросов загрязняющих веществ		
Всего, из них по площадкам:	0,015760533	0,02314640
Капитальный ремонт здания Жана-Аульского СДК в с. Жана-Ауыл Щербактинского района Павлодарской области	0,015760533	0,02314640
в т.ч. по ингредиентам:		
Проп-2-ен-1-аль	0,0000467	0,000024
Формальдегид	0,0000467	0,000024
Сера диоксид	0,000389	0,0002
Азот (II) оксид	0,001517	0,00078
Углерод	0,0001944	0,0001
Пыль древесная	0,00278	0,0003
Пыль неорганическая, содержащая двуокись кремния в %:70-20 (шамот, цемент, пыль, цементного производства - глина, глинистый сланец доменный шлак, песок, клинкер, зола кремнезем, зола углей казахстанских месторождений)	0,00024108	0,00109403
Пыль абразивная	0,002	0,00173
Углерод оксид	0,0010479	0,0005024
Взвешенные частицы	0,0036	0,00311
Азота (IV) диоксид	0,001167	0,0006
Фтористые газообразные соединения (в пересчете на фтор):	0,000000053	0,00000017
Диметилбензол (смесь о-,м-, п- изомеров)	0,000611	0,009126
Хром /в пересчете на хром (VI) оксид	0,000075	0,000245
Железо (II, III) оксиды	0,000509	0,001656
Марганец и его соединения (в пересчете на марганец (IV) оксид)	0,0000543	0,0001755
Свинец и его неорганические соединения (в пересчете на свинец)	0,0000075	0,000017
L-Глицин	0,0001186	0,0000038
Олово оксид (в пересчете на олово)	0,0000033	0,000039
Уайт-спирит	0,000763	0,0025895
Углеводороды предельные С12-С19 (в пересчете на С)	0,000589	0,00083
Лимиты сбросов загрязняющих веществ		
Лимиты на размещение отходов производства и потребления		
Лимиты на размещение серы		

Приложение № 2 к разрешению
на эмиссии в окружающую среду

Условия природопользования

1. Соблюдать нормативы эмиссий в окружающую среду, установленные настоящим Разрешением.
2. Производить оплату платежей за эмиссии в окружающую среду согласно Налоговому законодательству РК.
3. Отчет по условиям природопользования представлять ежеквартально в ГУ «Управление недропользования, окружающей среды и водных ресурсов Павлодарской области» в соответствии с п. 5 ст.73 Экологического кодекса Республики Казахстан.
4. По окончании строительных работ необходимо обратиться в ГУ «Управление недропользования, окружающей среды и водных ресурсов Павлодарской области» для аннулирования данного разрешения в соответствии с п. 4 ст. 77 Экологического кодекса Республики Казахстан.