«Мартук селосында көшелерді жарықтандыруға жобалық-сметалық құжаттамасын әзірлеу»
жұмыс жобасы бойынша
30.12.2020 ж. № АЭ-0074/20
(оң)

ҚОРЫТЫНДЫ

ТАПСЫРЫСШЫ:
«Мәртөк ауданының Мәртөк ауылдық округі
әкімінің аппараты» ММ

БАС ЖОБАЛАУШЫ:
«ТОП ПРОЕКТ» ЖШС

Павлодар қаласы

АЛҒЫ СӨЗ

«Мартук селосында көшелерді жарықтандыруға жобалық-сметалық құжаттамасын әзірлеу» жұмыс жобасы бойынша осы сараптау қорытындысы «АБЫЛАЙХАН ЭКСПЕРТ» ЖШС берілді.

«АБЫЛАЙХАН ЭКСПЕРТ» ЖШС рұқсатынсыз осы сараптамалық қорытынды толық немесе ішінара қайта шығаруға, көбейтуге және таратуға берілмейді.

ЗАКЛЮЧЕНИЕ

(положительное)

№ АЭ-0074/20 от 30.12.2020 г.

по рабочему проекту

«Разработка ПСД на освещение улиц с. Мартук»

ЗАКАЗЧИК:

ГУ «Аппарат акима Мартукского сельского округа Мартукского района»

ГЕНПРОЕКТИРОВЩИК:

ТОО «ТОП ПРОЕКТ»

город Павлодар

ПРЕДИСЛОВИЕ

Данное заключение по рабочему проекту **«Разработка ПСД на освещение улиц с. Мартук»** выдано ТОО «АБЫЛАЙХАН ЭКСПЕРТ».

Данное заключение не может быть полностью или частично воспроизведено, тиражировано и распространено без разрешения ТОО «АБЫЛАЙХАН ЭКСПЕРТ».

1 НАИМЕНОВАНИЕ: рабочий проект «Разработка ПСД на освещение улиц с. Мартук», разработан в 2020 году.

Настоящее заключение выполнено в соответствии с условиями договора № 29 от 25 декабря 2020 г. между ТОО «АБЫЛАЙХАН ЭКСПЕРТ», ТОО «ТОП ПРОЕКТ» и ГУ «Аппарат акима Мартукского сельского округа Мартукского района».

2 ЗАКАЗЧИК: ГУ «Аппарат акима Мартукского сельского округа Мартукского района».

3 ГЕНПРОЕКТИРОВЩИК: ТОО «ТОП ПРОЕКТ», государственная лицензия ГСЛ № 19000291 от 10 января 2019 года (II категория), выданная ГУ «Управление государственного архитектурно-строительного контроля Актюбинской области». Акимат Актюбинской области».

ГИП – Балтабаев Р.А., приказ №18 от 23 декабря 2020 года.

4 ИСТОЧНИК ФИНАНСИРОВАНИЯ: государственные инвестиции.

5 ОСНОВНЫЕ ИСХОДНЫЕ ДАННЫЕ

5.1 Основание для разработки:

- задание на проектирование от 02 декабря 2020 года на разработку рабочего проекта «Разработка ПСД на освещение улиц с. Мартук», утвержденное акимом Мартукского сельского округа А. М. Аймагамбетовым;
- архитектурно-планировочное задание на проектирование №14 от 02 декабря 2020 года рабочего проекта «Разработка ПСД на освещение улиц с. Мартук», выданное ГУ «Мартукский районный отдел архитектуры, градостроительства и строительства»;
- распоряжение «АКИМ МАРТУКСКОГО СЕЛЬСКОГО ОКРУГА МАРТУКСКОГО РАЙОНА» №780-Ѳ от 28 октября 2020 года «Об определении земельного участка ГУ «Аппарат акима Мартукского сельского округа»;
- технический отчет на инженерно-геодезические изыскания, выполненный ТОО «БАТЫС ГРАНД» в 2020 году;
- письмо заказчика о финансировании проекта №0845 от 25 декабря 2020 года.

Технические условия:

- «На присоединение к электрическим сетям Мартукского участка» №307-08/085 от 09 декабря 2020 года, выданное ТОО «ЭНЕРГОСТСТЕМА».

5.2 Согласования и заключения заинтересованных организаций

Рабочий проект «Разработка ПСД на освещение улиц с. Мартук», согласован со всеми заинтересованными организациями.

5.3 Перечень документации, представленной на экспертизу

Паспорт рабочего проекта.
Том 1. Общая пояснительная записка.
Том 2. Рабочие чертежи.
Том 3. Сметная документация.
Том 4. Проект организации строительства.
ОВОС – Оценка воздействия на окружающую среду.

5.4 Цель и назначение объекта строительства

Целью и задачей проекта является - Разработка ПСД на освещение улиц с. Мартук.

6 ОСНОВНЫЕ ДАННЫЕ ОБЪЕКТА И ПРИНЯТЫЕ ПРОЕКТНЫЕ РЕШЕНИЯ

6.1 Место размещения объекта и характеристика участка строительства

Объект строительства расположен по адресу: Актюбинская область, Мартукский район, село Мартук, ул. А. Молдагуловой.

Ситуационная схема приведена на рисунке 1.

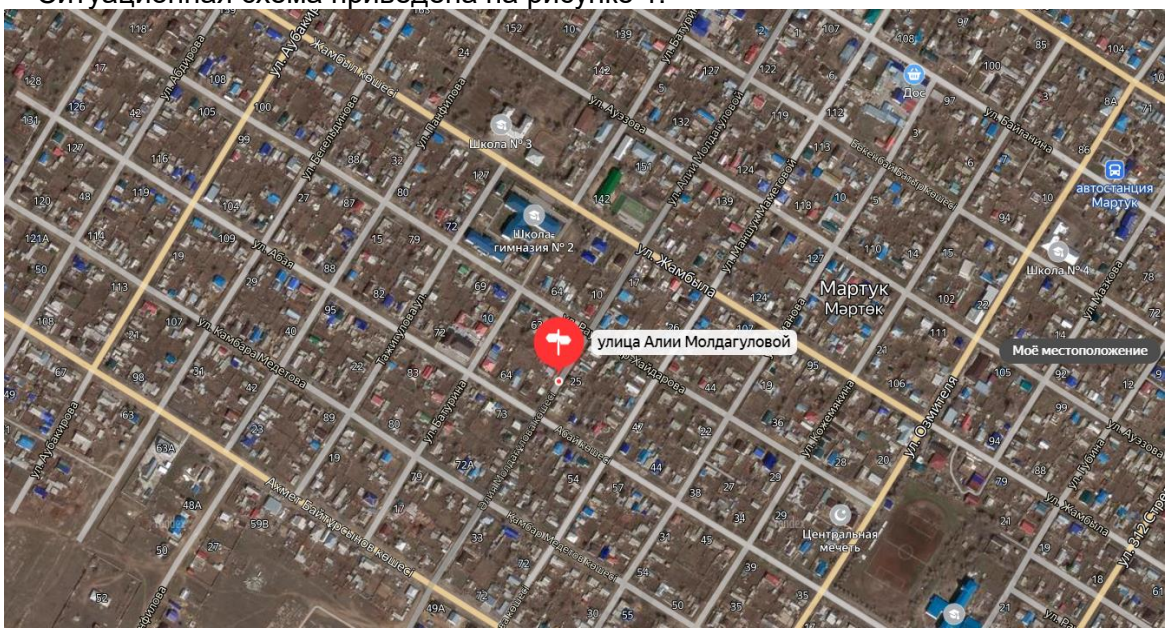

Рисунок 1. Ситуационная схема.

Природно-климатические условия района строительства

В соответствии со СП РК 2.04-01-2017, исследуемая территория по климатическому районированию для строительства относится к III климатическому району к подрайону IIIВ, с резко выраженным континентальным режимом.

Рабочий проект разработан для участка строительства со следующими природно-климатическими условиями:

- расчетная наружная температура воздуха – минус 29,9°С;
- нормативная снеговая нагрузка – 50 кг/м^2;
- нормативное значение ветрового давления – 56 кгс/м^2;
- преобладающее направление ветра – юго-западное, западное;
- нормативная глубина промерзания - 126 см;
- зона влажности – сухая;
- сейсмичность площадки строительства – 5 баллов.

Инженерно-геологические условия площадки строительства

Всего пробурено 2 скважин, глубиной по 5,0 м.

Бурение скважин осуществлялось самоходной буровой установкой МОТОБУР КМ-10И, шнековым способом диаметром 62 мм. В процессе бурения отбирались образцы грунта ненарушенной (монолит) и нарушенной структур для лабораторных исследований.

Для определения просадочных свойств суглинков и супесей выполнены компрессионные испытания грунтов методом двух кривых согласно ГОСТ 30416-96.

По геолого-генетическим признакам и инженерно-геологическим свойствам в пределах описываемой территории выделено 3 инженерно-геологических элементов (ИГЭ).

Инженерно-геологический элемент № 1 (ИГЭ-1) вскрыт почти повсеместно с поверхности в интервале глубин от 0 до 0,2 м. Почвенно-растительный слой суглинистый бурый, темно-серый до черного, твердой консистенции, маловлажный, неплотный, с остатками корней травянистой растительности, с включением гравия 5-7 %. Мощность слоя 0,2 м.

Грунт подлежит срезке на полную мощность слоя.

Инженерно-геологический элемент № 2 (ИГЭ-2) вскрывается на участке под грунтами ИГЭ-1 в интервале глубин от 0,2 до 2,7-3,4 м. Грунт представлен суглинком тяжелым пылеватым светло-коричневым, коричневым, серо-коричневым, твердой консистенции, маловлажным, средней плотности, с редкими прослойками супеси светло-коричневой твердой, маловлажной и песка мелкого.

Грунт распространен повсеместно. Мощность слоя 2,5-3,2 м.

При компрессионных испытаниях суглинок проявляет слабые просадочные свойства в пределах всей вскрытой мощности слоя. Относительная деформация просадочности при нагрузках 0,05-0,1-0,2-0,3 МПа составляет, соответственно, 0,005-0,007; 0,008-0,011; 0,012-0,013; 0,015-0,018 д. е. Начальное просадочное давление равно 0,12-0,14 МПа. Тип грунтовых условий по просадочности -1 (первый).

Инженерно-геологический элемент № 3 (ИГЭ-3) в разрезе залегает под грунтами ИГЭ-2 в интервале глубин от 2,7-3,4 м до 5,0 м. Грунт классифицирован как песок коричневый, светло-коричневый, желтовато-коричневый, пылеватый, малой степени водонасыщения, средней плотности, в верхней части интервала слабоглинистый, с прослойками песка мелкого и суглинка легкого светло-коричневого, твердого, маловлажного, мощностью от 5-10 см до 20-30 см.

Грунт распространен повсеместно. Мощность слоя (вскрытая) равна 0,6-1,6 м.

При компрессионных испытаниях песок пылеватый проявляет слабые просадочные свойства. Относительная деформация просадочности при нагрузках 0,05-0,1-0,2-0,3 МПа составляет, соответственно, 0,005-0,01; 0,007-0,015; 0,006- 0,015; 0,012-0,015 д. е. Начальное просадочное давление равно 0,04-0,2 МПа. Тип грунтовых условий по просадочности - I (первый).

Коррозионная активность грунтов:

к углеродистой стали по потере веса стального образца:

- к углеродистой стали: от «средней» до «высокой»; потеря массы стального образца составила 1,8-6,3 г/сут; в расчет следует принять «высокую»;

к углеродистой стали по удельному электрическому сопротивлению:

- к углеродистой стали: от «средней» до «высокой», удельное электрическое сопротивление грунтов колеблется от 32 Ом*м до 2-3 Ом*м; в расчет следует принять «высокую»;

- к алюминиевым оболочкам кабеля - «высокая»;

- к свинцовым оболочкам кабеля - от «средней» до «высокой». В расчет следует принять «высокую».

По классификации СТ РК 25100-2002 грунты не засоленные. Суммарное содержание водорастворимых солей составляет 0,085-1,350%. Тип засоления сульфатный, хлоридно-сульфатный. Согласно СНиП РК 2.01-19-2004 по содержанию сульфатов (до 3270 мг/кг) грунты от слабоагрессивных до сильноагрессивных к бетонам нормальной проницаемости (марка W4) на портландцементе по ГОСТ 10178-85 и неагрессивные к бетонам нормальной проницаемости (марка W4) на сульфатостойком цементе по ГОСТ 22266-94. В расчет следует принять сильноагрессивные к бетонам на

портландцементе. По суммарному содержанию хлоридов в пересчете на хлор-ион (до 1160 мг/кг) грунты среднеагрессивные к арматуре железобетонных конструкций.

Основные характеристики объекта:

Уровень ответственности – II нормальный, технически не сложный.

6.2 Проектные решения

Электроосвещение наружное

В объем настоящего проекта входит разработка сети наружного электроосвещения и декоративного освещения территории объекта «Мартукский район с. Мартук. ул. А. Молдагуловой».

Для питания освещения принят бронированный кабель с алюминиевыми жилами марки АВБбШв напряжением до 1кВ. Сечение кабеля выбраны по допустимому длительному току и проверены по потере напряжения.

Проектируемые кабельные сети прокладываются в земляной траншее на глубине 0,7 м от планировочной отметки на слой просеянного грунта или песка с покрытием сигнальной лентой.

Далее проектом предусмотрено строительство линий уличного освещения.

Опоры освещения приняты металлические с горячим цинкованием, высотой 8 метров и декоративные опоры освещения высотой 3м.

Установка проектируемых опор предусматривается в сверлильные котлованы Ø350мм. и глубиной до 2-х метром, далее для установки металлической опоры освещения в подготовленные котлованы монтируется закладной фундамент.

Светильники для установки приняты светодиодные мощностью одного светильника 90Вт со световым потоком 9200лм.

Управление освещением осуществляется автоматически блоком управления освещением в ящике ЯУО от выносного фотоэлемента.

На всех проектируемых линиях уличного освещения проектом предусматривается повторное заземление нулевого провода проектируемых металлических опор освещения. Заземление предусматривается каждые 200 метров, также обязательному заземлению подлежат концевые, угловые и ответвительные опоры. Заземление выполнено согласно типовой серии 3.407-150.

Электромонтажные работы вести согласно ПУЭ РК и СН РК 4.04–07–2019 – «Электротехнические устройства».

Район климатических условий принят: V - по гололеду, IV - по ветру.

6.3 Инженерно-технические мероприятия по предупреждению чрезвычайных и взрывопожароопасных ситуаций

При проектировании рабочего проекта использован Закон Республики Казахстан от 11 апреля 2014 года № 188-V «О гражданской защите», определяющий меры по защите населения, окружающей природной среды и объектов хозяйствования в случае чрезвычайных ситуаций.

На территории строительства отсутствуют взрывоопасные объекты.

При возникновении на рабочих местах пожара необходимо тушить его с применением огнетушителей, сухим песком, накрывая очаги загорания асбестовой или брезентовым полотном.

На объекте должно быть определено лицо, ответственное за сохранность и готовность к действию первичных средств пожаротушения.

Огнетушители должны всегда содержаться в исправном состоянии, периодически осматриваться, проверяться и своевременно перезаряжаться.

Использование первичных средств пожаротушения для хозяйственных и прочих нужд, не связанных с тушением пожара, не допускается.

В случае чрезвычайных ситуаций ликвидация производится учреждениями, осуществляющими деятельность по пожаротушению и проведению аварийно-спасательных работ, связанных с ликвидацией пожаров и других чрезвычайных ситуаций на территории объекта.

6.4 Оценка воздействия на окружающую среду

Отходы, образуемые при строительстве:

ТБО от работников;

Строительные отходы;

Огарки сварочных электродов;

Тара из-под ЛКМ;

Ветошь промасленная.

Данные по видам и количеству образования отходов, образующихся в процессе выполнения строительных работ, приведены в таблице 1.

Нормативы размещения отходов производства и потребления

Таблица №1

Наименование отходов	Образование, т/год(шт)	Размещение, т/год	Передача сторонним организациям, т/год(шт)
1	2	3	4
Всего	**1,550300562**		**1,550300562**
в т.ч. отходов производства	**1,500980562**		**1,500980562**
отходов потребления	**0,04932**		**0,04932**
Янтарный список, А			
Тара из-под лакокрасочных материалов/ AD070	0,000927309		0,000927309
Зеленый список, G			
Огарки сварочных электродов/ GA090	0,000053472		0,000053472
Зеленый список, G			
Строительные отходы/ GG170	1,5		1,5
ТБО/GO060	0,04932		0,04932

Водопотребление. Водоотведение

На период проведения работ, источником водоснабжения будет являться привозная вода.

Водоотведение осуществляется во временные надворные сооружения (биотуалеты).

Мероприятия по предотвращению загрязнения поверхностных и подземных вод

Поверхностных водоемов в районе расположения проектируемых объектов нет. Следовательно, воздействия на открытые водные источники не будет. На подземные

воды могут оказывать влияние: места накопления бытовых и производственных отходов, загрязненные атмосферные осадки. Для предотвращения загрязнения поверхностного стока и подземных вод на территории площадки строительства предусмотрены следующие мероприятия:

- своевременный вывоз хозбытовых сточных вод в разрешенное место;
- бытовые и производственные отходы предусматривается складировать в специальные металлические контейнеры и вывозить спецавтотранспортом на свалку или для утилизации в специализированные организации;
- регулярная уборка территории от мусора;

Все вышеперечисленные мероприятия позволяют уменьшить возможное влияние на подземные воды в районе размещения рассматриваемого объекта.

Атмосферный воздух

Нормативы предельно допустимых выбросов на период проведения работ приняты на уровне расчетных значений и приведены в таблице 2.

Нормативы предельно допустимых выбросов

Таблица 2

Производство цех, участок	Номер источника выброса	Нормативы выбросов загрязняющих веществ						
		существующее положение на 2020 год		на 2021 год		П Д В		год достижения ПДВ
Код и наименование загрязняющего вещества		г/с	т/год	г/с	т/год	г/с	т/год	
1	2	3	4	5	6	7	8	9
Неорганизованные источники								
(0123) Железо (II, III) оксиды (диЖелезо триоксид, Железа оксид) /в пересчете на(274)								
Строительная площадка	6003	-	-	0.000348	0.0000447	0.000348	0.0000447	2021
(0143) Марганец и его соединения /в пересчете на марганца (IV) оксид/ (327)								
Строительная площадка	6003	-	-	0.0000519	0.00000667	0.0000519	0.00000667	2021
(0616) Диметилбензол (смесь о-, м-, п- изомеров) (203)								
Строительная площадка	6004	-	-	0.01005	0.00852	0.01005	0.00852	2021
(2752) Уайт-спирит (1294*)								
Строительная площадка	6004	-	-	0.00746	0.00745	0.00746	0.00745	2021
(2908) Пыль неорганическая: 70-20% двуокиси кремния (шамот, цемент, пыль цементного(503)								
Строительная площадка	6001	-	-	0.0313	0.1016	0.0313	0.1016	2021
	6002	-	-	0.0498	0.072	0.0498	0.072	2021
Итого по неорганизованным источникам:		**-**	**-**	**0.0990099**	**0.18962137**	**0.0990099**	**0.18962137**	
Всего по предприятию:		**-**	**-**	**0.0990099**	**0.18962137**	**0.0990099**	**0.18962137**	

Растительный и животный мир

Учитывая, что проектируемый объект располагается на освоенной территории дополнительного воздействия на растительные сообщества прилегающей территории, на изменение в растительном покрове не будет.

Фауна района размещения проектируемого объекта долгое время находится под воздействием антропогенных факторов (наличия сети автодорог, линий электропередач). Влияние на наземных животных, связанное с нарушением среды их обитания, произошло в период строительства промышленных предприятий. Поэтому к настоящему моменту животный мир прилегающей территории приспособился к обитанию в условиях открытого ландшафта, в результате сложилось определенное сообщество животных и птиц.

Мест обитания редких животных, занесенных в Красную книгу в рассматриваемом районе, нет.

Дополнительного воздействия на видовой состав, численность фауны, среду обитания, условия размножения, пути миграции в процессе эксплуатации проектируемого объекта не будет.

Вырубка зеленых насаждений, а также озеленение рассматриваемого объекта проектом не предусматривается.

Физические воздействия

В районе размещения объекта природные и техногенные источники радиационного загрязнения отсутствуют. Воздействие шума и вибрации, создаваемое строительной техникой, носит непродолжительный характер и не распространяется за пределы площадки ведения работ.

Оценка экологических рисков и рисков для здоровья населения

В связи с отсутствием данных, необходимых для определения рисков на здоровье населения в рамках действующих методик риски заболевания для здоровья населения, проживающих в рассматриваемом регионе на период проведения работ не рассчитывались.

При выполнении всех мер, предусмотренных данным проектом, направленных на снижение влияния на поверхностный сток, подземные воды, земельные ресурсы, атмосферный воздух, воздействие на компоненты окружающей среды оценивается как допустимое и рабочий проект «Разработка ПСД на освещение улиц с. Мартук» в части экологического законодательства соответствует нормам.

6.5 Оценка соответствия рабочего проекта санитарным правилам и гигиеническим нормам

Данный проект предусматривает «Разработка ПСД на освещение улиц с. Мартук».

Санитарно-защитная зона согласно «Санитарно-эпидемиологические требования по установлению санитарно-защитной зоны производственных объектов» утвержденного Приказом Министра национальной экономики Республики Казахстан от 20 марта 2015 года №237 объекты капитального ремонта к производственным объектам не относятся, в связи с чем не предусматривает установление санитарно-защитной зоны. Источниками шума на период работ по строительству будут являться строительные работы и работы строительной техники. Средние уровни шума для обычного строительного оборудования находятся в пределах 82-88 дБ. Уровень шума и вибрации не превышает предельно допустимых уровней в жилой зоне. Источников ионизирующего и неионизирующего излучения, электромагнитного и теплового излучения на период строительства и ввода объекта в эксплуатацию не будет. На основании вышеизложенного, физическое воздействие от деятельности объекта оценивается как допустимое.

Результаты расчетов выбросов загрязняющих веществ в атмосферу при реализации проекта показали, что они незначительны, приземные концентрации на границе площадки не превышают ПДК.

Работающие строители обеспечиваются спецодеждой, средствами индивидуальной защиты, бытовыми помещениями, обеспечиваются медицинской аптечкой для оказания первой медицинской помощи. Водоснабжение работающих бутилированная вода. Горячее питание в столовой.

Проект отвечает требованиям:

- «Санитарно-эпидемиологические требования по установлению санитарно-защитой зоны производственных объектов», утвержденные приказом министра национальной экономики РК №237 от 20 марта 2015 года;

- «Гигиенические нормативы к атмосферному воздуху в городских и сельских населенных пунктах», утвержденные приказом министра национальной экономики РК №168 от 28 февраля 2015 года;
- «Гигиенические нормативы к физическим факторам, оказывающим воздействие на человека», утвержденные приказом министра национальной экономики РК №169 от 28 февраля 2015 года;
- «Санитарно-эпидемиологические требования к содержанию и эксплуатации жилых и других помещений, общественных зданий», Приказ Министра национальной экономики РК №125 от 24 февраля 2015 года;
- «Санитарно-эпидемиологические требования к условиям труда и бытового обслуживания при строительстве, реконструкции, ремонте и вводе, эксплуатации объектов строительства», Приказ Министра национальной экономики РК №177 от 28 февраля 2015 года.

6.6 Организация строительства

В проекте выполнен расчет продолжительности строительства согласно СН РК 1.03-01-2016 «Продолжительность строительства и задел в строительстве предприятий, зданий и сооружений. Часть I».

До начала строительно-монтажных работ необходимо:
- очистить площадку от строительного мусора;
- обустроить временный бытовой городок;
- выполнить временные подъездные дороги;
- оградить территорию строительной площадки;
- на выезде с площадки установить знак «Берегись автомобиля»;
- в темное время суток обеспечить освещение площадки;
- подготовить площадки для складирования строительных материалов и изделий.

Перед началом проведения строительно-монтажных работ необходимо разработать и утвердить проект производства работ.

Продолжительность строительства - 2 месяца.

Начало работ предусмотрено в 2021 году.

Распределение инвестиций (заделы) по годам строительства:

на 2021 год - 100%.

Мероприятия по технике безопасности

При производстве строительно-монтажных работ необходимо соблюдать требования СН РК 1.03-00-2011 «Строительное производство. Организация строительства предприятий, зданий и сооружений», №35 от 8 февраля 2006 года «Правила пожарной безопасности при производстве строительно-монтажных и огневых работ», утвержденных ГУПО МВД Республики Казахстан и ГОСТ 12.1.004-91* «Пожарная безопасность».

Все работы производить в соответствии со СН РК 1.03-05-2011, СП РК 1.03-106-2012 «Охрана труда и техника безопасности в строительстве».

Организация рабочих мест должна обеспечивать безопасность труда работающих на всех этапах выполнения работ. При уборке отходов, строительного мусора следует предусматривать меры по уменьшению пылеобразования. Работающие в условиях запыленности должны быть обеспечены средствами защиты органов дыхания от поступления в них пыли. Окраску и антикоррозионную защиту конструкций следует производить до их монтажа на проектную отметку. После установки производить антикоррозионную защиту следует только в местах стыков или соединений конструкции. Монтируемые строительные конструкций на рабочие места следует подавать в технологической последовательности, обеспечивая безопасность работ.

При монтаже конструкций особое внимание обратить на следующее:

- не допускать толчков и ударов монтируемого элемента по другим ранее установленным конструкциям;
- производить подъем и перемещение конструкций плавно, без раскачивания;
- производить установку элементов непосредственно на опорные места в соответствии с принятыми допусками;
- не допускать смещение установленных элементов от проектного положения.

В процессе выполнения сборочных операций совмещение отверстий и проверка их совпадения в монтируемых конструкциях должны производиться с использованием специального инструмента (конусных оправок, сборочных пробок и др.). Проверять совпадение отверстий в монтируемых деталях пальцами рук не допускается.

При выполнении электросварочных и газопламенных работ необходимо выполнять требования настоящих норм и правил ГОСТ 12.3.003-86* «Работы электросварочные. Требования безопасности» и ГОСТ 12.3.036-84* «Газопламенная обработка металлов. Требования безопасности», а также Санитарных Правил при сварке, наплавке и резке металлов, утвержденных Уполномоченного органом по делам здравоохранения Республики Казахстан.

При производстве электросварочных работ необходимо электросварщику иметь металлическую коробку для сбора электродных огарков. После окончания сварочных работ тщательно осмотреть рабочее место с целью обнаружения скрытых очагов загораний. Запрещается при производстве огневых работ устанавливать генераторы в непроветриваемых помещениях. Места выполнения огневых работ и установки сварочных агрегатов должны быть очищены от горючих и легковоспламеняющихся материалов в радиусе не менее 5 м. По окончанию работы баллоны с газами должны находиться в специально отведенном для хранения помещении, исключающем доступ посторонних лиц.

Рабочие, находящиеся на рабочем месте, обязаны носить защитные каски по ГОСТ 12.4.087-84 «Краски строительные». Рабочие без защитных касок и других необходимых средств индивидуальной защиты к выполнению работ не допускаются.

К производству работ допускаются лица (мужчины не моложе 21 года), специально обученные, прошедшие проверку знаний, имеющие удостоверение на право выполнения строительно-монтажных работ, прошедшие медицинскую комиссию и прошедшие инструктаж на рабочем месте по безопасности труда, пожарной и электробезопасности и спец. инструктаж.

На проведение работ газопламенным способом оформить наряд-допуск, в котором назначить ответственного руководителя и исполнителя работ, предусмотреть меры безопасности. Рабочие должны быть обеспечены средствами индивидуальной защиты.

По окончании работы необходимо:

а) очистить рабочее место от мусора и отходов строительных материалов;

б) инструмент, тару и материалы, применяемые в процессе выполнения задания, очистить и убрать в отведенное для этого место;

в) сообщить бригадиру или руководителю работ о всех неполадках, возникших во время работы.

После окончания работы или смены запрещается оставлять на месте строительной площадки материалы, инструмент или приспособления во избежание несчастного случая. Громоздкие приспособления должны быть надежно закреплены.

При работе с газопламенным оборудованием рекомендуется пользоваться защитными очками. При зажигании ручной газопламенной горелки (рабочий газ - пропан) следует приоткрывать вентиль на 1/4 - 1/2 оборота и после кратковременной продувки рукава зажечь горючую смесь, после чего можно регулировать пламя. Зажигание горелки производить спичкой или специальной зажигалкой, запрещается зажигать горелку от

случайных горящих предметов. С зажженной горелкой не перемещаться за пределы рабочего места, не подниматься по трапам и лесам, не делать резких движений.

Тушение горелки производится перекрыванием вентиля подачи газа, а потом опусканием блокировочного рычага. При перерывах в работе пламя горелки должно быть потушено, а вентили на ней плотно закрыты. При перерывах в работе (обед и т. п.) должны быть закрыты вентили на газовых баллонах, редукторах. При перегреве горелки работа должна быть приостановлена, а горелка потушена, и охлаждена до температуры окружающего воздуха в емкости с чистой водой.

Указания по защите стальных конструкций от коррозии

1. Защита стальных конструкций от коррозии должна производиться в соответствии с указаниями СН РК 2.01-01-2013 «Защита строительных конструкций от коррозии», ГОСТ 9.402-80.

2. Поверхности металлоконструкций, подлежащие подготовке перед окрашиванием, не должны иметь заусенцев, острых кромок (радиусом не менее 0,3 мм), сварочных брызг, прожогов, остатков флюса.

3. Подготовка поверхности должна включать в себя очистку от окислов (прокатной окалины и ржавчины) и обезжиривание. Поверхности металлоконструкций должны иметь третью, а в особо оговорённых случаях - вторую степень чистки от окислов ГОСТ 9.402 - 80 и первую степень обезжиривания.

4. Антикоррозийную защиту всех элементов производить эмалью ПФ 115 ГОСТ 6465-76 за 2 раза по грунтовке ГФ 021 ГОСТ 25129-82.

Указания по огнезащите

Все открытые металлические конструкции оштукатурить по сетке цементно-песчаным раствором толщиной не менее 20 мм, песок для приготовления применять только природный (речной, горный), либо покрыть огнезащитным составом, вспучивающим огнезащитным покрытием ВПМ-2 ГОСТ 25131-82. Напыление производить в 3 слоя.

Покрытие ВПМ-2 применяется в комплексе - противокоррозионный слой - грунт ГФ-0163, вспучивающее огнезащитное покрытие ВПМ-2, влагозащитный слой – окраска пентафталевой эмалью ПФ-115 - 2 слоя.

Указания по производству работ в зимнее время

1. Земляные работы выполнять в соответствии со СН РК 5.01-01-2013 «Земляные сооружения, основания и фундаменты».

2. Все строительные работы выполнять в соответствии с проектом производства работ, который разрабатывается строящей организацией.

3. Лица, ответственные за производство работ в зимних условиях, должны быть ознакомлены в обязательном порядке с соответствующими главами СНиП и настоящими указаниями. Все строительные, монтажные и прочие работы, осуществляемые в порядке подготовки к зиме, должны производиться по заранее разработанным мероприятиям.

6.7 Сметная документация

Сметная документация разработана в соответствии с Государственным нормативом по определению сметной стоимости строительства в Республике Казахстан, утвержденным приказом Комитета по делам строительства, жилищно-коммунального хозяйства и управления земельными ресурсами Министерства национальной экономики Республики Казахстан от 03 июля 2015 года № 235-нқ, на основании государственных сметных нормативов и принятых проектных решений.

Сметная документация составлена с использованием программного комплекса «SANA-2015» (версия 20.4 от 05.1.2020г), по выпуску сметной документации в ценах 4 квартала 2020 года.

При составлении смет использованы:

- Нормативный документ по определению сметной стоимости строительства в Республике Казахстан (Приложение 1 к приказу Председателя Комитета по делам строительства и жилищно-коммунального хозяйства МИР РК от 14.11.2017 г. №249-нк);
- Нормативный документ по определению величины накладных расходов и сметной прибыли в строительстве (Приложение 2 к приказу Председателя Комитета по делам строительства и жилищно-коммунального хозяйства МИР РК от 14.11.2017 г. №249-нк);
- Нормативный документ по определению дополнительных затрат, связанных с решениями проекта организации строительства (Приложение 3 к приказу Председателя Комитета по делам строительства и жилищно-коммунального хозяйства МИР РК от 14.11.2017 г. №249-нк);
- Нормативный документ по определению затрат на инжиниринговые услуги (Приложение 4 к приказу Председателя Комитета по делам строительства и жилищно-коммунального хозяйства МИР РК от 14.11.2017 г. №249-нк), утвержденный приказом Председателя Комитета по делам строительства и жилищно-коммунального хозяйства МИР РК от 11.05.2018 г. №102-нк;
- Изменения и дополнения в приказ председателя Комитета по делам строительства и жилищно-коммунального хозяйства МИР РК от 14.11.2017 г. №249-нк (приказ председателя Комитета по делам строительства и жилищно-коммунального хозяйства МИР РК от 14.12.2018 г. №257-нк. Ввод в действие с 01.01.2019 г.);
- Сборники элементных сметных норм расхода ресурсов на строительные, ремонтно-строительные работы и монтаж оборудования (ЭСН РК 8.04-01-2015, ЭСН РК 8.04-02-2015, ЭСН РК 8.05-01-2015,) с учетом изменений и дополнений;
- Сборник сметных норм затрат на строительство временных зданий и сооружений (НДЗ РК 8.04-05-2015) с учетом изменений и дополнений;
- Сборники сметных цен в текущем уровне на строительные материалы, изделия и конструкции (ССЦ РК 8.04-08-2018);
- Сборник сметных цен в текущем уровне на инженерное оборудование объектов строительства (ССЦ РК 8.04-09-2018);
- Сборник сметных цен в текущем уровне на эксплуатацию строительных машин и механизмов (СЦЭМ РК 8.04-11-2018);
- Сборник сметных цен в текущем уровне на перевозки грузов (СЦПГ РК 8.04-12-2018);
- Сборник сметных цен на перевозки грузов железнодорожным транспортом (СЦПГ РК 8.04-12-2018);
- Сборник сметных тарифных ставок в строительстве (СТС РК 8.04-07-2018);
- Сборники укрупненных показателей сметной стоимости конструктивов и видов работ (УСН РК 8.02-03-2018);
- Сборники укрупненных показателей сметной стоимости строительства (УСН РК 8.02-04-2018).

Приняты затраты:

- на временные здания и сооружения в соответствии со Сборником сметных норм затрат на строительство на строительство временных зданий и сооружений (НДЗ РК 8.04-05-2015);
- при производстве строительно-монтажных работ в зимнее время соответствии со Сборником сметных норм дополнительных затрат при производстве строительно-монтажных работ в зимнее время (НДЗ РК 8.04-06-2015).

Сметная стоимость строительства определена в ценах 2020 года с учетом норм задела объема инвестиций и прогнозного уровня инфляции по годам строительства, согласно прогноза социально-экономического развития Республики Казахстан на 2015-

2019 годы одобренного на заседании Правительства Республики Казахстан (протокол №37 от 27 августа 2014 года). В текущих ценах 2020 года МРП составляет 2778 тенге.

Налог на добавленную стоимость (НДС) принят в размере, установленном законодательством Республики Казахстан на период, соответствующий периоду строительства, от сметной стоимости строительства.

Территориальный район 04.00 – Актюбинская область.

7 РЕЗУЛЬТАТЫ ЭКСПЕРТИЗЫ

7.1 Дополнения по исходно-разрешительным документам и изменения, внесенные в рабочий проект в процессе экспертизы

В процессе рассмотрения по замечаниям и предложениям ТОО «АБЫЛАЙХАН ЭКСПЕРТ» в рабочий проект «Разработка ПСД на освещение улиц с. Мартук», внесены следующие изменения и дополнения:

Сметная документация:

- откорректирована согласно рабочему проекту.

7.2 Оценка принятых проектных решений

В соответствии с требованиями Правил определения общего порядка отнесения зданий и сооружений к технически и (или) технологически сложным объектам, утвержденных приказом Министра национальной экономики Республики Казахстан от 28 февраля 2015 года №165, а также экспертным центром ТОО «АБЫЛАЙХАН ЭКСПЕРТ» был уточнен и установлен в соответствии с Приказом №517 от 20 декабря 2016 года, объект II (нормального) уровня ответственности, не относящихся к технически сложным.

Рабочий проект разработан в соответствии с требованиями задания на проектирование.

Состав и комплектность представленной части рабочего проекта соответствуют требованиям СН РК 1.02-03-2011 «Порядок разработки, согласования, утверждения и состав проектной документации на строительство».

Исходные данные содержат все необходимые данные для разработки рабочего проекта.

Строительные конструкции и материалы приняты: продукции отечественных товаропроизводителей, в соответствии с реализацией государственной программы импортозамещения. Материалы и оборудование, используемые для строительства должны быть сертифицированы и соответствовать стандартам Республики Казахстан.

Основные технико-экономические показатели

п/п	Наименование показателя	Ед. изм.	Показатели заявленные до экспертизы	Показатели рекомендуемые к утверждению	Примечание (+увеличение, -уменьшение)
1	Общая сметная стоимость строительства в текущих ценах 2020 г., в том числе:	млн. тенге	16,816	16,816	0
	СМР	млн. тенге	13,343	13,343	0
	оборудование	млн. тенге	0,340	0,340	0
	прочие затраты	млн. тенге	3,133	3,133	0
2	Продолжительность строительства	мес.	2	2	

8 ВЫВОДЫ

1. С учетом внесенных изменений и дополнений рабочий проект «Разработка ПСД на освещение улиц с. Мартук» соответствует требованиям государственных нормативов, действующих в Республике Казахстан, и рекомендуется к утверждению в установленном порядке со следующими основными экономическими показателями:

общая сметная стоимость строительства
в текущих ценах 2020 г. – 16,816 млн. тенге;
в том числе:
СМР – 13,343 млн. тенге;
оборудование – 0,340 млн. тенге;
прочие затраты – 3,133 млн. тенге;
продолжительность работ – 2 мес.

2. Заказчику до начала реализации рабочего проекта получить необходимые согласования и заключения контрольно-надзорных органов и заинтересованных организаций.

3. Заказчик при приемке документации по рабочему проекту от проектной организации должен проверить ее на соответствие настоящему экспертному заключению.

4. Заказчику во исполнение пункта 5 Протокольного решения заседания Правительства Республики Казахстан от 2 февраля 2010 года № 17-56/005-1689, 05-12 при строительстве максимально использовать оборудование, материалы и конструкции отечественных товаропроизводителей.

5. Настоящее экспертное заключение выполнено с учетом исходных данных и утвержденных заказчиком материалов, достоверность которых гарантирована руководителем ГУ «Аппарата акима Мартукского сельского округа Мартукского района».

Меирманова Г.А.

Директор

ТОО «АБЫЛАЙХАН ЭКСПЕРТ»

Озгумбаева Ю.И.

Эксперт

ТОО «АБЫЛАЙХАН ЭКСПЕРТ»

Уахитова Г.А.

Эксперт

ТОО «АБЫЛАЙХАН ЭКСПЕРТ»

Рамазанов А.О.

Эксперт

ТОО «АБЫЛАЙХАН ЭКСПЕРТ»

Ссылка на окончательную редакцию ПСД

Номер: KZ30VDD00157948

Акимат Актюбинской области

Государственное Учреждение «Управление природных ресурсов и регулирования природопользования Актюбинской области»

РАЗРЕШЕНИЕ

на эмиссии в окружающую среду для объектов IV категории

Наименование природопользователя:

Государственное учреждение "Аппарат акима Мартукского сельского округа Мартукского района" Республика Казахстан, Актюбинская область, Мартукский район, Мартукский с.о., с.Мартук, улица Есет Кокиулы, дом № 96

(индекс, почтовый адрес)

Индивидуальный идентификационный номер/бизнес-идентификационный номер: 010640002287

Наименование производственного объекта: «Разработка ПСД на освещение улиц с.Мартук» (на период строительства)

Местонахождение производственного объекта:

Актюбинская область, Мартукский район, Мартукский с.о. ,

Соблюдать следующие условия природопользования:

1. Не превышать лимиты эмиссий (выбросы, сбросы, отходы, сера), установленные в настоящем Разрешении на эмиссии в окружающую среду для объектов IV категории (далее - Разрешение для объектов IV категории) на основании нормативов эмиссий в окружающую среду, установленные и обоснованные расчетным или инструментальным путем и(или) положительными заключениями государственной экологической экспертизы нормативов эмиссий по ингредиентам (веществам) на проекты нормативов эмиссий в окружающую среду, материалы оценки воздействия в окружающую среду, проекты реконструкции или вновь строящихся объектов предприятий согласно приложению 1 к настоящему Разрешению для объектов IV категории.
2. Условия природопользования согласно приложению 2 к настоящему Разрешению для объектов IV категории.
Примечание:
* Лимиты эмиссий, установленные в настоящем Разрешении для объектов IV категории, по валовым объемам эмиссий и ингредиентам (веществам) действуют на период настоящего Разрешения для объектов IV категории и расчитываются по формуле, указанной в пункте 22 Правил заполнения форм документов для выдачи разрешений на эмиссии в окружающую среду.
Разрешение для объектов IV категории действительно до изменения применямых технологий и условий природопользования, указанных в настоящем Разрешении для объектов IV категории.
Приложения 1 и 2 являются неотъемлемой частью настоящего Разрешения для объектов IV категории.

Руководитель управления Иманкулов Жаксагалей Исламович

(подпись) Фамилия, имя, отчество (отчество при наличии)

Место выдачи: г.Актобе **Дата выдачи:** 30.12.2020 г.

Приложение № 1 к разрешению на эмиссии в окружающую среду

Лимиты эмиссий в окружающую среду

Наименование загрязняющих веществ	Лимиты эмиссий в окружающую среду	
	г/сек	т/год
1	2	3
Лимиты выбросов загрязняющих веществ		
Всего, из них по площадкам:	0,0990099	0,18962137
«Разработка ПСД на освещение улиц с.Мартук » (при строительства)	0,0990099	0,18962137
в т.ч. по ингредиентам:		
Пыль неорганическая, содержащая двуокись кремния в %:70-20 (шамот, цемент, пыль, цементного производства - глина, глинистый сланец доменный шлак, песок, клинкер, зола кремнезем, зола углей казахстанских месторождений)	0,0811	0,1736
Уайт-спирит	0,00746	0,00745
Марганец и его соединения (в пересчете на марганец (IV) оксид)	0,0000519	0,00000667
Диметилбензол (смесь о-,м-, п- изомеров)	0,01005	0,00852
Железо (II, III) оксиды	0,000348	0,0000447
Лимиты сбросов загрязняющих веществ		
Лимиты на размещение отходов производства и потребления		
Лимиты на размещение серы		

Приложение № 2 к разрешению
на эмиссии в окружающую среду

Условия природопользования

1. Содержание территории в соответствии с природоохранными и санитарно-гигиеническим требованиям
2. В своей деятельности соблюдать нормы Экологического Кодекса РК
3. Вести учет образования отходов, их временное хранения и вывоз через специализированные предприятия
4. Принимать меры по сокращению объемов образования отходов
5. Представлять отчет по условиям природопользования в ГУ «Управление природных ресурсов и регулирования природопользования по Актюбинской области». Срок исполнения: ежеквартально до 10 числа месяца следующего за отчетным кварталом.
6. Предоставлять отчет по фактическим эмиссиям в окружающую среду в ГУ «Департамент экологии по Актюбинской области». Срок исполнения: ежеквартально не позднее 10 рабочих дней следующего за отчетным кварталом.
7. Представлять отчет по программе производственного экологического контроля в ГУ «Департамент экологии по Актюбинской области». Срок исполнения: ежеквартально не позднее 10 рабочих дней следующего за отчетным кварталом.
8. По окончанию работ направить в ГУ «Управление природных ресурсов и регулирования природопользования по Актюбинской области» письменное обращение об аннулировании разрешения.