ОТЧЕТ

о поставленных услугах по подготовке информационных материалов и по договору о государственных закупках услуг № 47 от 22.02.2021 г. (№5300126-1) за период с 1 по 30 апреля 2021 года по ТОО «Internet Portal Nur» («Интернет Портал Нур»). -

Наименование сайта – nur.kz

Заказчик - Коммунальное государственное учреждение "Управление общественного развития города Алматы"

Реестр размещенных информационных материалов за апрель 2021

№ п/п	Дата выхода	Наименование материала	Ссылка на материал	Кол-во статей	Стоимость за статью, с НДС
1.	12.04.2021	Более 2000 дефектов устранено на дорогах Алматы	https://www.nur.kz/society/1907548-bolee-2000-defektov-ustraneno-na-dorogah-almaty/	1	399 999,60
2.	13.04.2021	В начале апреля на дорогах Алматы устранено свыше 2 тысяч дефектных участков на 242 улицах	https://www.nur.kz/society/1907759-v-nachale-aprelya-na-dorogah-almaty-ustraneno-svyshe-2-tysyach-defektnyh-uchastkov-na-242-ulitsah/	1	399 999,60
3.	14.04.2021	Алматинцы продолжают делиться эмоциями и призывают к вакцинации против COVID-19	https://www.nur.kz/society/1907900-almatintsy-prodolzhayut-delitsya-emotsiyami-i-prizyvayut-k-vaktsinatsii-protiv-covid-19/	1	399 999,60
4.	16.04.2021	Акимат Алматы запускает единую систему коммуникации с населением и бизнесом	https://www.nur.kz/politics/kazakhstan/1908197-akimat-almaty-zapuskaet-edinuyu-sistemu-kommunikatsii-s-naseleniem-i-biznesom/	1	399 999,60
5.	17.04.2021	"Религия не может быть против этого": Еркинбек Шокай призывает мусульман Алматы к вакцинации	https://www.nur.kz/society/1908426-religiya-ne-mozhet-byt-protiv-etogo-erkinbek-shokay-prizyvaet-musulman-almaty-k-vaktsinatsii/	1	399 999,60
Итого				**5**	**1 999 998**

Исполнитель

ТОО «Internet Portal Nur»
(«Интернет Портал Нур»)

Руководитель отдела по работе с клиентами и тендерами

_____ Дугашева Г. А.

Заказчик

КГУ "Управление общественного развития города Алматы"

Руководитель

_____ **Есдаулетов Д. Р.**

Скриншоты

о поставленных услугах по подготовке информационных материалов и по договору о государственных закупках услуг № 47 от 22.02.2021 г. (№5300126-1) за период с 1 по 30 апреля 2021 года по ТОО «Internet Portal Nur» («Интернет Портал Нур»).
Наименование сайта – nur.kz
Заказчик - Коммунальное государственное учреждение "Управление общественного развития города Алматы"

Реестр размещенных информационных материалов за апрель 2021:
1)

Заголовок: Более 2000 дефектов устранено на дорогах Алматы
Ссылка: https://www.nur.kz/society/1907548-bolee-2000-defektov-ustraneno-na-dorogah-almaty/

Скриншот статьи:

NUR.KZ ВСЕ НОВОСТИ НУРФИН СПОРТ СЕМЬЯ ПОЛИТИКА МИР ШОУБИЗ

ОБЩЕСТВО

Более 2000 дефектов устранено на дорогах Алматы

12 апреля, 19:10

Фото: акимат г. Алматы

В настоящее время по улично-дорожной сети города масштабно проводятся работы по текущему ремонту.

ЖК JAZZ-квартал в Алматы
Частный двор. Полуторные аллеи. Собственный детский сад. Подробности на сайте
Узнать больше
jazzkvartal.kaspi.kz

С начала апреля с наступлением благоприятных погодных условий устранено более 2000 дефектов (ямы, выбоины, просадки) на 203 улицах города. ямочным ремонтом отремонтировано более 22 000 кв. метров покрытия, поднято 588 люков и решеток, рихтовано и выправлено 946 п.м. бортовых камней.

Ежедневно для выполнения работ по текущему ремонту задействованы более 400 рабочих и 155 единиц спецтехники.

Фото: акимат г. Алматы

По состоянию на 12 апреля текущего года планируется производство ремонтных работ на 26 улицах города:

1) Пр. Рыскулова
2) Ул. Жансугурова
3) Ул. Ратушного
4) Ул. Жанкожа батыра
5) Ул. Набережная
6) Ул. Байтенова

7) Мкр. Бурундай, ул. Барыс

8) Пр. Достык

9) ВОАД

10) Мкр. Жулдыз

Фото: аким г. Алматы

11) Ул. Дегдара

12) Ул. Папанина

13) Ул. Какишева

14) Ул. Сланова

15) Ул. Калмыкова

16) Ул. Тажиева

17) Мкр. Алтын бесик

18) Ул. Жубанова

19) Мкр. Атамекен

20) Ул. Сулейменова

21) Ул. Розыбакиева

22) Ул. Навои

23) Ул. Айтеке Би

24) Ул. Байтурсынова от Курмангазы

25) Ул. Жумалиева

26) Ул. Досмухамедова

Фото: аким г. Алматы

Стоит отметить, что текущий (ямочный) ремонт проводится в весенне-летне-осенний период года, характеризующийся установившейся среднесуточной температурой воздуха +10°С и выше на сухом основании.

Фото: аким г. Алматы

Устранение образовавшихся дефектов в зимний период года на дорожном покрытии улично-дорожной сети необходимо временно устранять путем забивки холодной/теплой асфальтобетонной смесью или засыпкой инертным материалом с укладкой брусчатки (аварийно-восстановительные), с последующим устранением в весенне-летний период с укладкой горячей асфальтобетонной смесью при среднесуточной температуре +10°С, на сухом основании.

2) Заголовок: В начале апреля на дорогах Алматы устранено свыше 2 тысяч дефектных участков на 242 улицах

Ссылка: https://www.nur.kz/society/1907759-v-nachale-aprelya-na-dorogah-almaty-ustraneno-svyshe-2-tysyach-defektnyh-uchastkov-na-242-ulitsah/

Скриншот статьи:

ОБЩЕСТВО

В начале апреля на дорогах Алматы устранено свыше 2 тысяч дефектных участков на 242 улицах

13 апреля, 20:22

Фото: акимат г. Алматы

Информацию по состоянию дорог сегодня на онлайн-брифинге региональной службы коммуникаций озвучил заместитель руководителя Управления городской мобильности города Алматы Ернур Абжахан. Он сообщил, что в текущем году планируется проведение среднего ремонта на 200 улицах протяженностью 196,5 километра, в том числе на 17 магистральных улицах города.

ЖК JAZZ-квартал в Алматы
Уютный двор. Предусмотрены аллеи. Собственный детский сад. Подробности на сайте!
Узнать больше
jazzkvartal.oasis.kz

По словам Ернура Абжахана, в городе Алматы протяженность улично-дорожной сети составляет 3096,6 километра, из которых в настоящее время 296,5 километра не имеют твердого покрытия.

Как отметил Ернур Абжахан, к 2025 году планируется строительство 350 километров новых дорог (2021 г. — 40,4 км, в 2022 г. — 80 км, в 2023 г. — 78,6 км, в 2024 г. — 60,6 км и в 2025 г. — 70,4 км). А также проведение ежегодного среднего ремонта дорог протяженностью не менее 200 километров и текущего ремонта по покрытию асфальтом на более 350 тыс. кв. м.

ЧИТАЙТЕ ТАКЖЕ
Новая транспортная развязка появится в Алматы

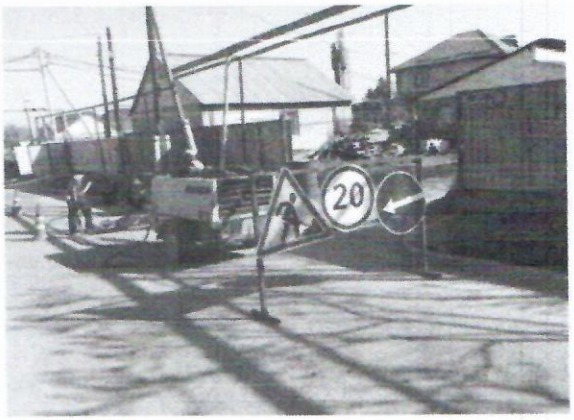

Фото: акимат г. Алматы

Ернур Абжахан в ходе онлайн-брифинга доложил о состоянии дорог на сегодняшний день.

> **«В настоящее время 39 бригад задействовано на проведении текущего ремонта, а также 160 единиц спецтехники и 394 рабочих. Работы ведутся на 35 улицах города», — сообщил заместитель руководителя Управления городской мобильности города Алматы Ернур Абжахан.**

К примеру, только за вчерашний день более чем на 3 тысячах квадратных метрах выполнен ямочный ремонт, исправлено более 200 дефектов.

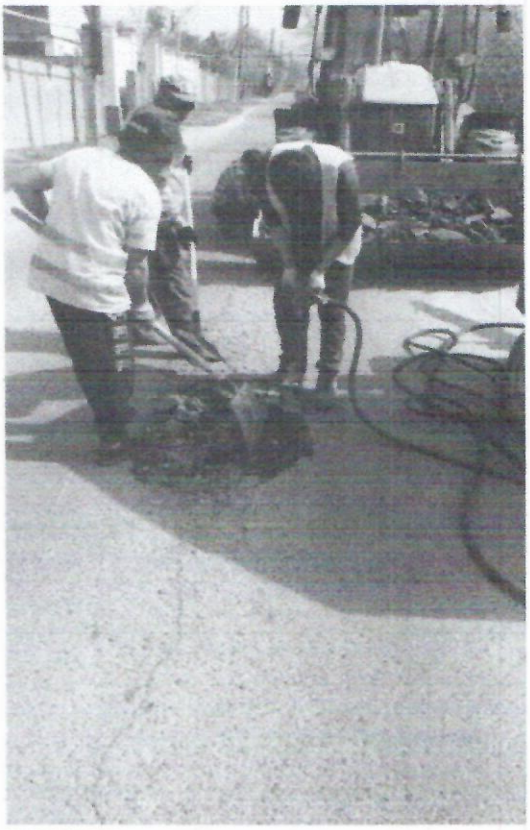

Фото: акимат г. Алматы

Всего в апреле устранен 2 141 дефектный участок на 242 улицах Алматы.

В планах местных исполнительных органов провести средний ремонт еще на 200 улицах протяженностью 196,5 километра, в том числе на 17 магистральных улицах города (пр. Рыскулова, пр. Суюнбая, ул. Сатпаева, ул. Кудерина, ул. Жансугурова, пр. Райымбека, ул. Яссауи, ул. Шаляпина, ул. Момышулы, ул. Жандосова, пр. Сейфуллина, ул. Курмангазы, ВОАД, ТР ул. Хаитуллина – Кульджинский тракт, ул. Северное кольцо, ул. Бурундайская, ул. Татибекова) протяженностью 38,4 километра.

ЧИТАЙТЕ ТАКЖЕ
В весенней уборке Нур-Султана задействовано 1900 коммунальщиков и 650 единиц спецтехники

Фото: акимат г. Алматы

До конца месяца планируется начать работы по подготовительным и демонтажным работам. Завершить дорожные работы планируется до конца июля. По всем остальным улицам районного значения планируется завершить работу до конца октября.

Касаемо строительства и капитального ремонта дорог в Алматы. По словам спикера, управлением городской мобильности запланированы работы в 10 микрорайонах (ужет, Шанырак-5, Самгау, Алгабас, Нуршашкан, Кайрат, Алмерек, Курамыс, Тастыбулак, Думан) общей протяженностью 149,4 километра, из которых на текущий год запланировано завершить 100 километров.

Рассказал Е. Абжакан о строительстве 3 транспортных развязок (пр. Сейфуллина — ул. Жансугурова, пр. Рыскулова — ул. Емцова, ул. Бухтарминская — Кульджинский тракт). Он добавил, что планируется ввести в эксплуатацию транспортную развязку на пересечении пр. Рыскулова — ул. Емцова, а уже в 2022 году завершится строительство двух развязок по пр. Сейфуллина — ул. Жансугурова, ул. Бухтарминская — Кульджинский тракт.

ЧИТАЙТЕ ТАКЖЕ
Более 2000 дефектов устранено на дорогах Алматы

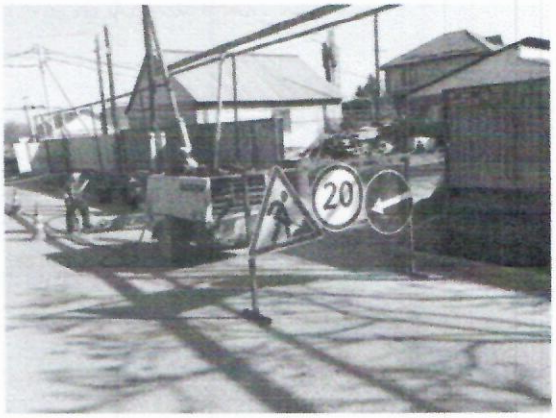

Фото: инкит г. Алматы

В настоящее время продолжается реконструкция улицы Кунаева в микрорайоне Таусамал, где до конца мая планируется завершить физический снос выкупленных домостроений, после чего будут начаты работы по расширению проезжей части и обустройству тротуаров. Работы будут полностью завершены к сентябрю 2021 года.

3) Заголовок: Алматинцы продолжают делиться эмоциями и призывают к вакцинации против COVID-19
Ссылка: https://www.nur.kz/society/1907900-almatintsy-prodolzhayut-delitsya-emotsiyami-i-prizyvayut-k-vaktsinatsii-protiv-covid-19/
Скриншот статьи:

NUR.KZ ВСЕ НОВОСТИ НУРФИН СПОРТ СЕМЬЯ ПОЛИТИКА МИР ШОУБИЗ

ОБЩЕСТВО

Алматинцы продолжают делиться эмоциями и призывают к вакцинации против COVID-19

14 апреля, 14:22

Скриншот из видео. Новости Казахстана и мира NUR.KZ

Массовая вакцинация жителей проходит в крупнейшем мегаполисе страны. Делать прививки начали в более 200 пунктах вакцинации, часть из которых была развернута на базе ТРЦ и рынков. Жители Алматы, испытавшие вакцину на себе, рассказали, почему решились на этот шаг, как проходила процедура и как они чувствуют себя сейчас.

Электронная запись на вакцинацию от коронавируса открылась 6 апреля. Записаться на прививку можно в один из пунктов на базе городских поликлиник в любой день недели с 08:00 до 20:00.

Вакцинация от коронавируса проходит в два этапа. Сначала необходимо прийти на первую инъекцию, и через 21 день будет назначен второй компонент.

ЧИТАЙТЕ ТАКЖЕ
Алматинцы высоко оценили организацию вакцинации в Профессорской клинике КазНМУ

Всем записанным на вакцинацию приходит SMS-уведомление о дате и времени записи. Пройти вакцинацию могут люди в возрасте от 18 лет и старше.

На прививочных пунктах дежурят квалифицированный медицинский персонал, а также волонтеры из числа преподавателей и студентов медицинских вузов и колледжа.

Алматинцы, пришедшие на вакцинацию, делятся своим опытом и без сомнения призывают горожан последовать их примеру.

Среди привитых ветеран Министерства здравоохранения РК, посвятившая любимому делу 55 лет, Зинаида Севрюкова.

> **«Я осознанно пришла на прививку от коронавируса. Считаю, что вакцинироваться должен каждый, так как инфекция очень тяжелая. Мы создадим коллективный иммунитет, благодаря которому избежим новых вспышек и увеличения числа заболевших», - считает пенсионерка Зинаида Севрюкова.**

ЧИТАЙТЕ ТАКЖЕ
"Сказали, бесплатно, и я пришел": как проводят вакцинацию в торговых центрах Алматы

Этого же мнения придерживается алматинец Алшынбай Нусипбаев:

> **«Я пришел на прививку вместе с супругой, так как мы беспокоимся о здоровье своих близких, детей».**

Остановить распространение вируса можно с помощью вакцинации, считает житель города Андрей Богданов, который также прошел вакцинацию.

> **«Очень много знакомых и близких переболели и очень тяжело. Я пришел на прививку, чтобы сформировать иммунитет и быть спокойным, что от меня никто не заразится. Да, есть скептики, которые не верят в действенность вакцинации, но нужно эти суеверия отложить в дальний ящик и помнить, что кроме массовой вакцинации коронавирус пока не победить». - считает Андрей Богданов.**

Много отзывов после вакцинации алматинцы оставляют в социальных сетях. К примеру, пользователь сети Instagram @asel.abd в своем посте написала, что прошла первый этап вакцинации и чувствует себя прекрасно.

ЧИТАЙТЕ ТАКЖЕ
Как проходит вакцинация в торговых центрах Нур-Султана и Алматы

> **«Это мой выбор и довольна тем, что не только себя смогу обезопасить, но и всех вокруг, а именно родных и близких. Берегите себя и окружающих, будьте здоровы!». - написала в сети @asel.abd.**

О том, что вакцинация для семьи Ворониных стала знаковым событием, рассказала в Facebook Ксения Воронина, которая написала:

> **«Моя бабушка, 74 года, сегодня получила прививку в своей поликлинике в Алматы. По собственному желанию».**

Всем вакцинировавшимся врачи дают памятки, как вести себя три дня после прививки.

4) Заголовок: Акимат Алматы запускает единую систему коммуникации с населением и бизнесом

Ссылка: https://www.nur.kz/politics/kazakhstan/1908197-akimat-almaty-zapuskaet-edinuyu-sistemu-kommunikatsii-s-naseleniem-i-biznesom/

Скриншот статьи:

ПОЛИТИКА И ЭКОНОМИКА · КАЗАХСТАН

Акимат Алматы запускает единую систему коммуникации с населением и бизнесом

Бакытжан Сагинтаев. Фото: Акимат г. Алматы

В онлайн-формате состоялось заседание Комитета развития малого и среднего бизнеса Делового совета города с участием акима Алматы Бакытжана Сагинтаева.

Начало продаж новой очереди!
Только распродажа «в Аль-Фараби-Сейфуллина. Деревья на фасаде. Красивые виды»
Узнать больше
metropole.tapis.kz

В ходе заседания Бакытжан Сагинтаев одобрил подходы по реализации проекта «Единая система управления», презентованные председателем Комитета Раимбеком Баталовым. Это полностью автоматизированная информационно-коммуникационная система, призванная упорядочить взаимодействие населения и бизнеса с органами исполнительной власти.

Новая система объединит в себе разрозненные инструменты взаимодействия властей города, населения и предпринимателей.

Из чего состоит «Единая система управления»?

Интерактивная коммуникация. Обращения граждан и бизнеса собираются через разные каналы (соцсети, сайты, телефон, письма, личные обращения) в единую базу данных, распределяются по исполнителям и после решения вопросов фиксируется результат обращения в виде обратной связи.

ЧИТАЙТЕ ТАКЖЕ
Айдос Кобетов: Механизм государственно-частного партнерства - выгода для всех

Такой подход помогает исключить дублирование исполнителей и делает невозможным игнорирование обращений. Передовая информационная система даст возможность общественного контроля за деятельностью структур исполнительной власти.

Модернизация. МСБ 2.0.

Глубокий анализ потребностей бизнеса и поиск путей решения проблем с активным участием бизнеса.

Важная часть Единой системы управления – это анализ текущего состояния МСБ, определение потребностей предпринимателей, выявление точек роста и выработка рекомендаций акимату по поддержке приоритетных отраслей. Системный подход подразумевает создание интерактивной карты предпринимательства города, определение «драйверов» отраслей, углубленную аналитику и выставление KPI по поддержке бизнеса районным акиматам.

В рамках проекта будет также запущен проект обучения предпринимателей навыкам использования современных цифровых инструментов автоматизации и управления.

ЧИТАЙТЕ ТАКЖЕ
В Атырауской области будет реализована дорожная карта по повышению качества образования

Запуск «Единой системы управления» запланирован на май 2021 года.

Кроме того, в ходе заседания Комитета Делового совета рассмотрен пилотный проект по мерам господдержки бизнеса. Это информационный проект, в рамках которого данные о мерах господдержки собраны в одном окне, что повысит доступность для предпринимателей города. Сервис работает следующим образом.

1. Предприниматель вводит на сайте msb.kz БИН своей компании или ИИН, если у него ИП.

2. Сервис проверяет данные и отображает те программы поддержки, в которых этот предприниматель может участвовать.

3. Предприниматель выбирает подходящую программу и отправляет заявку на консультацию по участию в ней прямо на сайте msb.kz.

4. С предпринимателем связывается администратор или кредитор выбранной программы и помогает ему с оформлением.

ЧИТАЙТЕ ТАКЖЕ
Nur Otan представил новый состав Комитета партийного контроля

Проект действует пока только для предпринимателей Алматы и включает 14 программ поддержки. Сервис будет запущен в пилотном режиме в Алматы на сайте msb.kz.

5) Заголовок: "Религия не может быть против этого": Еркинбек Шокай призывает мусульман Алматы к вакцинации

Ссылка: https://www.nur.kz/society/1908426-religiya-ne-mozhet-byt-protiv-etogo-erkinbek-shokay-prizyvaet-musulman-almaty-k-vaktsinatsii/

Скриншот статьи:

ОБЩЕСТВО

"Религия не может быть против этого": Еркинбек Шокай призывает мусульман Алматы к вакцинации

17 апреля, 20:19

Еркинбек Шокай. Фото: аким Алматы

Главный имам Центральной мечети города Алматы Еркинбек Шокай отметил, что вакцинация во время Рамадана не нарушает пост, и призвал верующих защититься от коронавируса.

Живые дома METROPOLE от BAZIS-A
2-3-4-комн. апартаменты на Аль-Фараби. Виды на горы. Живые деревья на фасадах
Узнать больше
metropole.bazis.kz

"Имамы в городе вакцинируются по очереди. У нас есть фетва Духовного управления мусульман Казахстана о вакцинации. В ней говорится о необходимости вакцинации и о том, что это лекарство, которое вводят в мышцы, поэтому вакцинация не нарушает пост", - разъяснил он.

В целом в Алматы представители различных религиозных объединений пришли вакцинироваться не только, чтобы обезопасить себя и близких, но и продемонстрировать единство народа Казахстана в борьбе с пандемией, а также показать своим прихожанам, что прививаться не только можно, но и необходимо.

ЧИТАЙТЕ ТАКЖЕ
ВОЗ прокомментировала способ лечения COVID-19 ядовитым иссык-кульским корнем в Кыргызстане

"Уже второй год весь мир живет в режиме жестких ограничений из-за пандемии коронавируса, от которого пострадал и Казахстан. Единственное средство на сегодня, которое поможет быстрее вернуться к прежней жизни, - это вакцинация.

В последнее время появилось много мифов о том, что эта процедура противоречит религии, однако это не так. Вакцинация ни в коей мере не нарушает пост, ведь вещество попадает в кровь не через пищеварительную систему. Прививка помогает сохранить здоровье себе и обезопасить окружающих. Религия не может быть против этого", - отметил Еркинбек Шокай.

Напомним, согласно данным ДУМК, все, что попадает внутрь естественным путем (через рот, нос, прямую кишку), нарушает пост, а если вещество попадает в организм наружным применением, то пост не нарушается.

ЧИТАЙТЕ ТАКЖЕ
В Нур-Султане проходит массовая вакцинация от коронавируса

Об этом говорится в книге «Фатава Хиндия»: «Попадание такого вещества, как жиры, через поры, не нарушают пост» (том 1, стр. 266).

Вакцина – это препарат, полученный из таких микроорганизмов, как бактерии и вирусы, и вводимый в организм человека для предотвращения инфекционных заболеваний и повышения иммунных свойств, это не необходимая пища или витамин, обеспечивающая организм энергией.

В этой связи вакцины (подкожные, внутримышечные, внутривенные) не нарушают пост.