«Екібастұз қаласы әкімдігі білім бөлімінің № 11 ЖОМ» КММ ғимаратының ішіндегі кабинеттерді күрделі жөндеу»
жұмыс жобасы бойынша
07.06.2021 ж. № 06-0170/21
(оң)

ҚОРЫТЫНДЫ

ТАПСЫРЫСШЫ:
Павлодар облысының білім беру басқармасы,
Екібастұз қаласы білім беру бөлімінің
«№11 жалпы орта білім беру мектебі» КММ,
Екібастұз қаласы

БАС ЖОБАЛАУШЫ:
«A&G Engineering» ЖШС,
Павлодар қаласы

Павлодар қаласы

АЛҒЫ СӨЗ

«Екібастұз қаласы әкімдігі білім бөлімінің № 11 ЖОМ» КММ ғимаратының ішіндегі кабинеттерді күрделі жөндеу» жұмыс жобасы бойынша осы сараптау қорытындысы «Мемсараптама» РМК Шығыс өңірі бойынша филиалымен берілді.

«Мемсараптама» РМК Шығыс өңірі бойынша филиалының рұқсатынсыз осы сараптамалық қорытынды толық немесе ішінара қайта шығаруға, көбейтуге және таратуға жол берілмейді.

ЗАКЛЮЧЕНИЕ

(положительное)

№ 06-0170/21 от 07.06.2021 г.

по рабочему проекту

«Капитальный ремонт кабинетов внутри здания КГУ «СОШ №11 отдела образования акимата города Экибастуза»

ЗАКАЗЧИК:

КГУ «Средняя общеобразовательная школа №11»
отдела образования города Экибастуза,
управления образования Павлодарской области,
город Экибастуз

ГЕНПРОЕКТИРОВЩИК:

ТОО «A&G Engineering»,
город Павлодар

город Павлодар

ПРЕДИСЛОВИЕ

Данное заключение по рабочему проекту **«Капитальный ремонт кабинетов внутри здания КГУ «СОШ №11 отдела образования акимата города Экибастуза»** выдано филиалом РГП «Госэкспертиза» по Восточному региону.

Данное заключение не может быть полностью или частично воспроизведено, тиражировано и распространено без разрешения филиала РГП «Госэкспертиза» по Восточному региону.

1 НАИМЕНОВАНИЕ: рабочий проект «Капитальный ремонт кабинетов внутри здания КГУ «СОШ №11 отдела образования акимата города Экибастуза», разработан в 2020 году.

Настоящее заключение составлено на основании договора № 980840002502/210001/00 (2) от 15 февраля 2021 года на проведение экспертизы рабочего проекта «Капитальный ремонт кабинетов внутри здания КГУ «СОШ №11 отдела образования акимата города Экибастуза».

2 ЗАКАЗЧИК: КГУ «Средняя общеобразовательная школа №11» отдела образования города Экибастуза, управления образования Павлодарской области, город Экибастуз.

3 ГЕНПРОЕКТИРОВЩИК: ТОО «A&G Engineering», государственная лицензия №14007833 от 30 мая 2014 года (II категория), выданная Комитетом по делам строительства и жилищно-коммунального хозяйства Министерства регионального развития Республики Казахстан, город Павлодар.

4 ИСТОЧНИК ФИНАНСИРОВАНИЯ: государственные инвестиции.

5 ОСНОВНЫЕ ИСХОДНЫЕ ДАННЫЕ

5.1 Основание для разработки:

задание на проектирование от 24 сентября 2020 года на разработку рабочего проекта «Капитальный ремонт кабинетов внутри здания КГУ «СОШ №11 отдела образования акимата города Экибастуза», утвержденное руководителем КГУ «Средняя общеобразовательная школа №11 отдела образования акимата города Экибастуза»;

акт на право собственности на земельный участок, право постоянного землепользования №0014321 от 12 сентября 2001 года (кадастровый номер 14-219-010-017), выданный Экибастузским городским комитетом по управлению земельными ресурсами;

дефектный акт от 24 сентября 2020 года на разработку рабочего проекта «Капитальный ремонт кабинетов внутри здания КГУ «СОШ №11 отдела образования акимата города Экибастуза», утвержденный руководителем КГУ «Средняя общеобразовательная школа №11 отдела образования акимата города Экибастуза»;

экспертное заключение №ИТБ-22.01-2020 от 09 июня 2020 года по результатам проведенного технического обследования и оценки технического состояния внутренней системы отопления, канализации и сантехнических приборов, мягкой кровли, оконных и дверных блоков, а также спортивной площадки, МАФ и беговой дорожки КГУ «Средняя общеобразовательная школа №11», расположенной по адресу Павлодарская область, г.Экибастуз, ул.М.Маметовой, 81, выполненное ТОО «Инженерно Техническое Бюро ПромТехЭнергоСтрой» (свидетельство об аккредитации №KZ30VWC00001413 от 27 января 2020 года, аттестаты экспертов Кулибакина А.В. №KZ71VJE00028989 от 21 июля 2017 года, Билоножка Д.С. №KZ68VJE00022641 от 10 февраля 2017 года);

письмо ТОО «A&G Engineering» №27 от 27 ноября 2020 года о том, расценки на материалы приняты по сметной базе, прайс-листы не применялись.

5.2 Перечень документации, представленной на экспертизу

Том 1. Общая пояснительная записка.

Том 2. Рабочие чертежи.

Альбом 1. Архитектурно-строительные решения.

Том 3. Сметы.

Том 4. Альбом 2. Проект организации строительства.

5.3 Цель и назначение объекта строительства

Цель рабочего проекта - проведение капитального ремонта кабинетов внутри здания школы.

6 ОСНОВНЫЕ ДАННЫЕ ОБЪЕКТА И ПРИНЯТЫЕ ПРОЕКТНЫЕ РЕШЕНИЯ

6.1 Место размещения объекта и характеристика участка строительства

Объект расположен по адресу: Павлодарская область, город Экибастуз, улица М.Маметовой, 81.

Ситуационная схема приведена на рисунке 1.

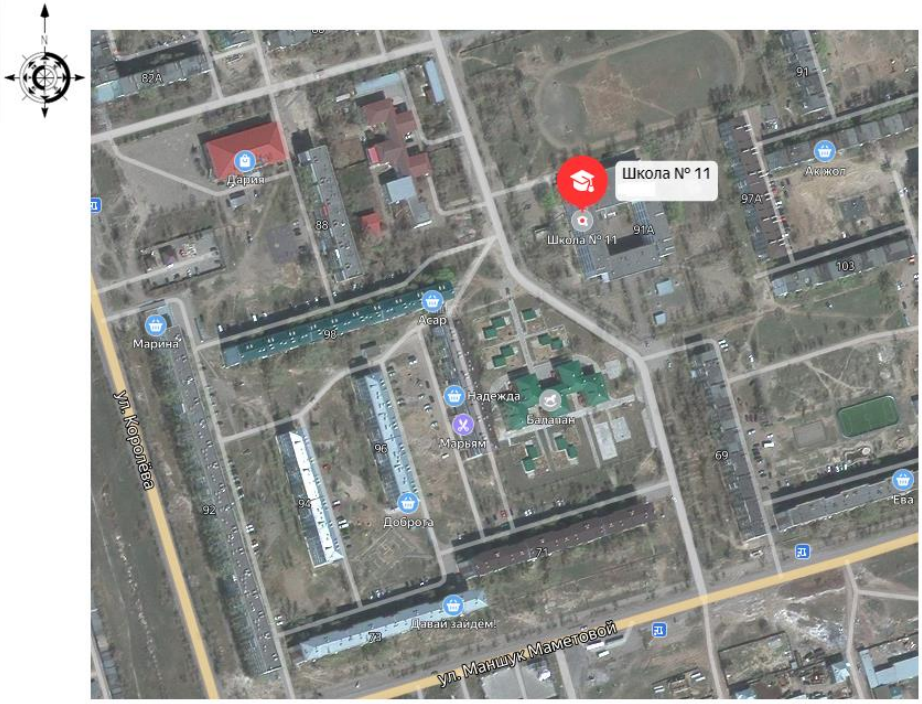

Рисунок 1. Ситуационная схема.

Природно-климатические условия района строительства

Согласно СП РК 2.04-01-2017, исследуемая территория по климатическому районированию для строительства относится к III климатическому району к подрайону IIIA.

Рабочий проект разработан для участка строительства со следующими природно-климатическими условиями:

Расчетная зимняя температура наружного воздуха	- минус 32,8°С.
Нормативная снеговая нагрузка	- 120 кгс/м^2.
Нормативная ветровая нагрузка	- 77 кгс/м^2.
Зона влажности	- сухая.
Район площадки строительства	- не сейсмичен.

6.2 Проектные решения

6.2.1 Архитектурно-строительные решения

Существующее здание школы представляет собой 4-х этажное здание. Здание школы эксплуатируется. В плане здание представляет собой «О» формы, с размерами в осях - 54,60х72,00 м. Высота этажа 3,3 м. Имеется подвал высотой 3,0 м

В здании предусмотрен следующий набор помещений: столовая, актовый зал, спортзал, раздевалки, кабинеты, коридоры, санузлы, медкабинет, библиотека, лаборантские, мастерская, подсобные помещения, лестничные клетки и т.д.

Рабочим проектом предусмотрено:

очистка стен и потолка от известковой побелки;

очистка стен от масляной краски;

демонтаж облицовки кафельного покрытия на стенах;

разборка деревянного пола из ДВП;

демонтаж покрытия пола из линолеума, ламината и керамической плитки;

демонтаж кирпичных перегородок, дверей, перемычек;

шлифовка бетонного пола;

замена ограждения лестничной клетки;

замена перегородок из ДВП на перегородки из ГКЛ ГОСТ 6266-97;

сплошное выравнивание сухими смесями с последующей водоэмульсионной покраской стен и потолков;

облицовка керамической плиткой стен по ГОСТ 6141-91;

устройство полов из линолеума ГОСТ 7251-77, керамогранитных плит СТ РК 1954-2010 и керамической плитки ГОСТ 6787-2001;

устройство сцены, амфитеатра, решеток на радиаторы из деревянных конструкций ГОСТ 8486-86.

6.2.2 Конструктивные решения

Технический сложный объект II (нормального) уровня ответственности.

Степень огнестойкости - II.

<u>Существующее положение</u>

Конструктивная схема здания - железобетонный каркас.

Фундаменты - железобетонные.

Наружные стены - стеновые панели.

Перегородки - кирпичная кладка.

Плиты покрытия, перекрытия - сборные железобетонные многопустотные.

Перемычки - сборные железобетонные.

Крыша - мягкая. Кровля - рулонная.

6.3 Инженерно-технические мероприятия по предупреждению чрезвычайных и взрывопожароопасных ситуаций

Все работники подрядной строительной организации должны быть проинструктированы о соблюдении установленного на предприятии противопожарного режима. При изменении специфики работы рабочих и служащих предприятия должен быть проведен повторный инструктаж или организованы занятия по пожарно-техническому минимуму, по окончании которых приняты зачеты.

Ответственность за обеспечение пожарной безопасности предприятия, его структурных подразделений возложены на первых руководителей.

При эксплуатации электроустановок запрещено использование электроаппаратов и приборов, имеющих неисправности.

На территории строительной и монтажной площадок запрещены свалки горючих отходов, мусора. Все отходы собраны на специально выделенных площадках в контейнеры или ящики и затем вывезены.

Места проведения строительных работ оборудуются первичными средствами пожаротушения.

6.4 Оценка воздействия на окружающую среду

Материалы разработаны товариществом с ограниченной ответственностью «A&G Engineering».

Школа расположена в селитебной зоне. По значимости и полноте оценки воздействия на окружающую среду объект относится к IV категории, согласно ст. 40 Экологического кодекса РК.

На период капитального ремонта установлено 1 организованный и 13 неорганизованных источников выбросов загрязняющих веществ.

Основными источниками загрязнения атмосферного воздуха в период проведения работ являются: компрессор (ист. 0001), сварочные, покрасочные работы (ист. 6001, 6002), ссыпка песка (ист. 6003), дрель электрическая (ист. 6004), перфоратор электрический (ист. 6005), молоток отбойный (ист. 6006), пост наплавки (ист. 6007), растарка гипсовых и цементных смесей (ист. 6008, 6009), пост газовой резки (ист. 6010), машина шлифовальная (ист. 6011), пила электрическая (ист. 6012), строительная техника (ист. 6013).

Валовый выброс от автотранспорта не нормируется в соответствии с п. 6 ст. 28 Экологического кодекса РК.

Дополнительные источники выбросов загрязняющих веществ в атмосферу на период эксплуатации не образуются.

Расчеты рассеивания загрязняющих веществ в приземном слое атмосферы не проводились в соответствии с п. 5.58 «Методики расчета концентраций вредных веществ в атмосферном воздухе от выбросов предприятий» от 12.06.2014 г. № 221-ɵ (приложение 12).

Условия работы и технологические процессы, применяемые при строительно-монтажных работах, не допускают возможности залповых и аварийных выбросов.

Таблица №6.1

Обоснованные нормативы предельно-допустимых выбросов загрязняющих веществ в атмосферу на период капитального ремонта объекта

	Выброс загрязняющих веществ на период капитального ремонта июнь 2021 года – август 2021 года	
	г/сек	т/год
Всего по предприятию:	0,62696	0,1472697

Школа расположена вне водоохранной зоны и полосы.

В период проведения строительных работ для хозяйственно-питьевых нужд используется от существующих водопроводных сетей. Отвод бытовых сточных вод на период капитального ремонта предусмотрен в биотуалеты с дальнейшим вывозом спецавтотранспортом по договору специализированными организациями.

Забор воды из поверхностных водных источников, сброс сточных вод в поверхностные водные объекты и на рельеф местности при проведении работ не производится.

Воздействие на недра и геологические структуры в период капитального ремонта и эксплуатации проектируемого объекта не предусматривается.

Основное негативное воздействие на почвы при проведении работ осуществляется в виде механических нарушений. Воздействие кратковременное и локальное. Проектом снятие плодородного слоя почвы не предусматривается, работы осуществляются в существующем здании.

Сбор и временное хранение (не более 6 месяцев) всех образующихся отходов осуществляется на специально отведенных местах в соответствии с уровнем опасности. Исключается смешивание отходов. Периодичность вывоза отходов - по мере наполнения контейнера. Транспортировка отходов до мест санкционированного размещения (утилизации) предприятия осуществляется по договору специализированным предприятиям.

Таблица №6.2

Обоснование нормативов образования отходов производства и потребления на период капитального ремонта объекта

	Образование, т/год	Размещение, т/год	Передача сторонним организациям, т/год
Период капитального ремонта			
Всего:	247,962	0	247,962

Качественный и количественный состав отходов производства и потребления на период эксплуатации остается без изменения.

Территория проведения работ расположена в г. Экибастуз и является антропогенно измененной. Необратимых негативных воздействий на животный и растительный мир в результате капитального ремонта не ожидается.

Рассматриваемая территория не относится к заповедной, древние культурные и исторические памятники, подлежащие охране, отсутствуют. Редкие растения, занесенные в Красную Книгу, также отсутствуют.

Для предупреждения возникновения аварийных ситуаций предусматриваются меры по соблюдению правил пожарной безопасности, техники безопасности ведения процесса капитального ремонта, правил охраны труда, промышленной санитарии.

Возможность экологического риска и аварийных ситуаций при соблюдении технологического регламента и условий проведения работ отсутствует.

6.5 Оценка соответствия рабочего проекта санитарным правилам и гигиеническим нормам

Рабочим проектом предусмотрено:

очистка стен и потолка от известковой побелки;

очистка стен от масляной краски;

демонтаж облицовки кафельного покрытия на стенах;

разборка деревянного пола и из ДВП;

демонтаж покрытия пола из линолеума, ламината и керамической плитки;

демонтаж кирпичных перегородок, дверей, перемычек;

шлифовка бетонного пола;

замена ограждения лестничной клетки;

замена перегородок из ДВП на перегородки из ГКЛ;

затирка сухими смесями с последующей водоэмульсионной покраской стен и потолка;

облицовка керамической плиткой стен;

устройство полов из линолеума, керамогранита и керамической плитки по стяжке из цементно-песчаного раствора;

устройство сцены, амфитеатра, решеток на радиаторы и т.д.

На период строительно-монтажных работ выбросы загрязняющих веществ будут осуществляться от автостроительной техники, от демонтажных и монтажных работ, и прочих работ.

Капитальный ремонт не входит в перечень объектов согласно «Санитарно-эпидемиологическим требованиям по установлению санитарно-защитной зоны производственных объектов», утвержденным Приказом Министра национальной экономики Республики Казахстан от 20 марта 2015 года №237, школа не является производственным объектом. Санитарно-защитная зона на период капитального ремонта и эксплуатации не устанавливается. Максимальные приземные концентрации загрязняющих веществ у источников выбросов не превышают ПДК к атмосферному воздуху населенных мест.

Физическое воздействие на период эксплуатации от проектируемого объекта отсутствует. На период капитального ремонта будет гасится в пределах стройплощадки. В районе проведения работ природных и техногенных источников электромагнитного излучения и радиационного загрязнения нет. Уровень шумового воздействия на население будет в пределах предельно-допустимых уровней. Работающие строители обеспечиваются спецодеждой, средствами индивидуальной защиты, бытовыми помещениями для работающих, обеспечиваются медицинской аптечкой для оказания первой медицинской помощи. Водоснабжение - вода питьевого качества. Горячее питание в столовой.

Рабочий проект отвечает требованиям:

«Санитарно-эпидемиологические требования к объектам образования», утвержденные Приказом Министра здравоохранения Республики Казахстан от 16 августа 2017 года №611;

«Гигиенические нормативы к атмосферному воздуху в городских и сельских населенных пунктах», утверждены Приказом Министра национальной экономики Республики Казахстан от 28 февраля 2015 года №168;

«Гигиенические нормативы к физическим фактором, оказывающим воздействие на человека», утверждены Приказом Министра национальной экономики Республики Казахстан от 28 февраля 2015 года №169;

«Санитарно-эпидемиологические требования к условиям труда и бытового обслуживания при строительстве, реконструкции, ремонте и вводе, эксплуатации объектов строительства», Приказ Министра национальной экономики Республики Казахстан от 28 февраля 2015 года №177;

«Санитарно-эпидемиологические требования по установлению санитарно-защитной зоны производственных объектов», утвержденные Приказом Министра национальной экономики Республики Казахстан от 20 марта 2015 года №237.

6.6 Организация строительства

Проект организации строительства разработан на основании задания на проектирование, проектно-сметной документации, СН РК 1.03-00-2011* «Строительное производство. Организация строительства предприятий, зданий и сооружений», введенного в действие приказом Комитета по делам строительства и жилищно-коммунального хозяйства Министерства регионального развития Республики Казахстан, от 1 июля 2013 года № 137-нқ.

Расчет продолжительности капитального ремонта и расчет задела по годам выполнены согласно СП РК 1.03-102-2014 «Продолжительность строительства и задел в строительстве предприятий, зданий и сооружений», часть II.

Начало строительно-монтажных работ планируется в июне 2021 года (согласно письма заказчика № 1-23/220 от 17 мая 2021 года).

Продолжительность строительства - 3 месяца.

Распределение инвестиций по годам строительства:
на 2021 год - 100%.

6.7 Сметная документация

Сметная документация разработана в соответствии с нормативным документом по определению сметной стоимости строительства в Республике Казахстан, утвержденным приказом Комитета по делам строительства, жилищно-коммунального хозяйства Министерства по инвестициям и развитию Республики Казахстан от 14 ноября 2017 года №249-нқ, на основании государственных сметных нормативов и принятых проектных решений.

Сметная стоимость строительства подлежит утверждению заказчиком в соответствии с Правилами утверждения проектов (технико-экономических обоснований и проектно-сметной документации), предназначенных для строительства объектов за счет бюджетных средств и иных форм государственных инвестиций, утвержденными приказом Министра национальной экономики Республики Казахстан от 2 апреля 2015 года № 304 (зарегистрирован в Реестре государственной регистрации нормативных правовых актов за № 10632), и является основанием для определения лимита средств заказчика (инвестора) на реализацию объектов строительства в соответствии с пунктом 14 Нормативного документа по определению сметной стоимости строительства в Республике Казахстан.

Сметная стоимость строительства подлежит утверждению заказчиком в установленном законодательством порядке.

Сметная документация составлена ресурсным методом с использованием программного комплекса «SANA-2015» (версия 21.1 от 01 февраля 2021 года) по выпуску сметной документации в текущих ценах 2021 года.

При составлении смет использованы:

сборники элементных сметных норм расхода ресурсов на строительные работы, ЭСН РК 8.04-01-2015 изменения и дополнения;

сборники элементных сметных норм расхода ресурсов на монтажные работы, ЭСН РК 8.04-02-2015 изменения и дополнения;

сборники элементных сметных норм расхода ресурсов на ремонтно-строительные работы, ЭСН РК 8.05-01-2015 изменения и дополнения;

сборники сметных цен в текущем уровне на строительные материалы, изделия и конструкции ССЦ РК 8.04-08-2020 (2021 год),

сборник сметных цен в текущем уровне на инженерное оборудование объектов строительства ССЦ РК 8.04-09-2020 (2021 год);

сборник сметных цен в текущем уровне на эксплуатацию строительных машин и механизмов СЦЭМ РК 8.04-11-2020 (2021 год);

сборник сметных цен в текущем уровне на перевозки грузов СЦПГ РК 8.04-12-2020 (2021 год);

сборники укрупненных показателей сметной стоимости конструктивов и видов работ УСН РК 8.02-03-2020.

В сметной стоимости строительства учтены дополнительные затраты:

на временные здания и сооружения в соответствии со Сборником сметных норм затрат на строительство на строительство временных зданий и сооружений (НДЗ РК 8.04-05-2015), табл.1 п. 36, в размере - 1,5 % х 0,8 (коэф-т на реконструкцию НДЗ РК 8.04-05-2015, п.2.4);

накладные расходы, определенные в соответствии с Нормативным документом по определению величины накладных расходов и сметной прибыли в строительстве (приложение 2 к приказу от 14 ноября 2017 года № 249-нқ);

сметная прибыль в размере 8 % от суммы прямых затрат и накладных расходов (п. 20, приложение 2 к приказу от 14 ноября 2017 года № 249-нқ);

средства на непредвиденные работы и затраты в размере 2 % от стоимости строительно-монтажных работ по главам 1-9 сметного расчета стоимости строительства (п. 85, приложение 1 к приказу от 14 ноября 2017 года № 249-нқ).

Сметная стоимость строительства определена в ценах 1 квартала 2021 года. Переход к прогнозной сметной стоимости строительства на 2020-2021 гг. выполнен с учетом норм задела объема инвестиций по годам строительства, прогнозного уровня инфляции, установленного согласно приложению 1 «Прогноз социально-экономического развития Республики Казахстан на 2021-2025 годы», протокол заседания Правительства Республики Казахстан от 25 августа 2020 года №29:

на 2020 год - 2778 тенге;

на 2021 год - 2917 тенге.

Налог на добавленную стоимость (НДС) принят в размере, установленном законодательством Республики Казахстан на период, соответствующий периоду строительства, от сметной стоимости строительства.

Территориальный район - 14.02 Павлодарская область г.Экибастуз.

7 РЕЗУЛЬТАТЫ ЭКСПЕРТИЗЫ

7.1 Дополнения и изменения, внесенные в рабочий проект в процессе экспертизы

В процессе рассмотрения по замечаниям и предложениям филиала РГП «Госэкспертиза» по Восточному региону в рабочий проект «Капитальный ремонт кабинетов внутри здания КГУ «СОШ №11 отдела образования акимата города Экибастуза» внесены следующие изменения и дополнения:

Раздел АР

1. Лист 1. Заполнен штамп согласования со смежными разделами. Добавлена ведомость основных комплектов рабочих чертежей, п.4.2.5 ГОСТ 21.101-97.

2. Лист 1. Климатические условия приняты согласно табл.3.1 СП РК 2.04-01-2017 «Строительная климатология». Общие данные выполнены с учетом требований п.4.2.9 ГОСТ 21.101-97.

3. Экспликации помещений оформлены согласно формы 2 ГОСТ 21.501-2011.

4. Листы 8.1-8.6. Ведомость отделки помещений. Стены и потолок - прописаны ГОСТ, толщина сухих смесей, ГОСТ водоэмульсионной окраски, ГОСТ, размеры, толщина керамической плитки согласно п.50 Приказа 249-нқ НДОССС РК.

5. Согласно таблицы 2 СП РК 3.02-136-2012 «Полы» в кабинетах учебных заведений покрытие из керамогранита заменено. Исключена прослойка из мастики под линолеум согласно п.4.3.2.7СП РК 3.02-136-2012 «Полы».

Раздел ОВОС

6. Представлена таблица «Параметры источников выбросов, качественный и количественный состав выбрасываемых вредных веществ» на период капитального ремонта.

7. Учтены все отходы на период капитального ремонта, согласно дефектной ведомости.

8. В заявке для получения разрешения на эмиссии в окружающую среду нормативные объемы выбросов ЗВ откорректированы согласно установленным нормативам выбросов ЗВ в атмосферу раздела ОВОС, заполнены предлагаемые природопользователем условия природопользования.

9. Данные раздела ОВОС и заявки для получения разрешения на эмиссии в окружающую среду представлены по уточненному расчету начала и продолжительности периода строительства.

10. Объемы материалов используемых при расчетах выбросов загрязняющих веществ в окружающую среду взяты согласно с проектной документацией.

11. Откорректирован раздел ОВОС с учетом замечаний экспертов рабочей группы.

Раздел ПОС

12. Проект организации строительства выполнен в полном объеме, предоставлены общие данные по проекту, предоставлена информация о «Потребность во временных зданиях и сооружениях», «Производство работ в зимнее время», потребность в машинах и механизмах, потребность в рабочих кадрах, календарный график строительства, стройгенплан, согласно СН РК 1.03-00-2011.

13. Предоставлено письмо и согласованная транспортная схема о вывозе строительных грузов и строительного мусора с заказчиком (п.49 Приказ и.о. Пр. Ком. по делам стр-ва и ЖКХ МИ и ИР РК от 30 июля 2020 года № 110-НҚ и п.5.10.1 СН РК 1.03-00-2011).

14. Проект организации строительства выполнен с учетом изменений и дополнений, внесенных в рабочие проекты после замечаний экспертов по разделам, согласно Приказа МНЭ РК от 19 марта 2015 года №229.

Раздел СД

15. Сметная документация сформирована в текущих ценах периода разработки проектно-сметной документации, действующих на дату предоставления проекта в экспертизу (пункт 11,12,13 НДОССС РК).

16. Сводный сметный расчет пересчитан с разбивкой по годам согласно расчета продолжительности строительства по ПОС согласно п.15,16 НДОССС РК.

17. Затраты по главам 8-9 Сметного расчета приняты согласно раздела ПОС и НДЗ РК (п.9 Приказ и.о. Пр. Ком. по делам стр-ва и ЖКХ МИ и ИР РК от 30 июля 2020 года № 110-НҚ).

18. Накладные расходы приняты 72% согласно Приложения 1 Укрупненных норм накладных расходов по основным видам строительства. (Приказ №249 от 14 ноября 2017г).

19. Сметная документация пересчитана с учетом изменений и дополнений, внесенных в рабочие проекты после замечаний экспертов по разделам и в соответствии с Приказом и.о. Пр. Ком. По делам стр-ва и ЖКХ МИ и ИР РК от 30 июля 2020года №110-НҚ.

20. Сводная ведомость материальных ресурсов и оборудования пересчитана с учетом изменений и дополнений сметной документаций, согласно п.52 и формы 7 приложения 8 Приказ и.о. Пр. Ком. по делам стр-ва и ЖКХ МИ и ИР РК от 30 июля 2020 года № 110-НҚ.

21. Сводная ведомость потребности основных материалов, изделий и конструкций и оборудования с учетом казахстанского содержания пересчитана с учетом изменений и дополнений сметной документаций и утверждена заказчиком, согласно пп.8 п.1 Приложения 3 Приказа МНЭ РК от 1 апреля 2015 года № 299 и п. 51 Приказ и.о. Пр. Ком. по делам стр-ва и ЖКХ МИ и ИР РК от 30 июля 2020 года № 110-НҚ.

22. Заполнена сводная ведомость потребности основных строительных материалов, изделий и конструкций и оборудования с учетом изменений и дополнений казахстанского содержания по всем ресурсам проектируемого объекта согласно приложения К СН РК 1.02-03-2011, п.51 Приказ и.о. Пр. Ком. по делам строительства и ЖКХ МИ и ИР РК от 30 июля 2020 года № 110-НҚ и пп.8 п. 3 Приложения 4 приказа №299 от 01.04.2015 г.

7.2 Оценка проектных решений

В соответствии с требованиями Правил определения общего порядка отнесения зданий и сооружений к технически и (или) технологически сложным объектам, утвержденных приказом Министра национальной экономики Республики Казахстан от 28 февраля 2015 года №165, разработчиком установлен технически сложный объект II (нормального) уровня ответственности.

Рабочий проект разработан в соответствии с требованиями задания на проектирование.

Состав и комплектность представленной части рабочего проекта соответствуют требованиям СН РК 1.02-03-2011 «Порядок разработки, согласования, утверждения и состав проектной документации на строительство».

Исходные данные содержат все необходимые данные для разработки рабочего проекта.

Строительные конструкции и материалы приняты: продукции отечественных товаропроизводителей, в соответствии с реализацией государственной программы импортозамещения. Материалы и оборудование, используемые для строительства должны быть сертифицированы и соответствовать стандартам Республики Казахстан.

Раздел «Оценка воздействия на окружающую среду» соответствует требованиям Экологического кодекса РК от 09.01.2007 г., «Инструкции по проведению оценки воздействия на окружающую среду», утвержденной приказом Министра ООС РК от 28.06.2007 г. № 204-п, нормативно-правовым актам и нормативно-методической документации в области охраны окружающей среды РК.

Таблица №7.1

Основные экономические показатели по рабочему проекту

№ п/п	Наименование	Единица измерения	Показатели	
			заявленные	рекомендуемые к утверждению
1	2	3	4	5
1	Общая сметная стоимость строительства в текущих ценах 2020-2021 гг., в том числе: СМР прочие затраты	млн.тенге млн.тенге млн.тенге	209,547 175,670 33,877	202,531 169,667 32,864
	Из них:			
	Общая сметная стоимость строительства в ценах 2020 г., (ПИР)	млн.тенге	4,218	4,218
	Общая сметная стоимость строительства в текущих ценах 2021 г., в том числе: СМР прочие затраты	млн.тенге млн.тенге млн.тенге	205,328 175,670 29,659	198,312 169,667 28,645
2	Продолжительность строительства	мес.	3	3

Примечание: Изменение сметной стоимости рабочего проекта произошло в результате замены норм и корректировки объемов работ в локальных сметах по окончательной версии проектного решения.

8 ВЫВОДЫ

1. С учетом внесенных изменений и дополнений рабочий проект «Капитальный ремонт кабинетов внутри здания КГУ «СОШ №11 отдела образования акимата города Экибастуза» соответствует требованиям нормативных правовых актов и государственных нормативов, действующих в Республике Казахстан, и рекомендуется к утверждению со следующими основными экономическими показателями:

Общая сметная стоимость строительства в

текущих ценах 2020-2021 гг., – 202,531 млн. тенге
в том числе: СМР – 169,667 млн. тенге
прочие затраты – 32,864 млн. тенге
Продолжительность строительства – 3 месяца

2. Заказчику до начала реализации рабочего проекта получить необходимые согласования и заключения контрольно-надзорных органов и заинтересованных организаций.

3. Заказчик при приемке документации по рабочему проекту от проектной организации должен проверить ее на соответствие настоящему экспертному заключению.

4. Заказчику во исполнение пункта 5 Протокольного решения заседания Правительства Республики Казахстан от 2 февраля 2010 года № 17-56/005-1689, 05-12 при строительстве максимально использовать оборудование, материалы и конструкции отечественных товаропроизводителей.

5. Настоящее экспертное заключение выдано на основании исходных данных и утвержденных заказчиком материалов, достоверность которых гарантирована КГУ «Средняя общеобразовательная школа №11» отдела образования города Экибастуза, управления образования Павлодарской области в соответствии с условиями договора от 15 февраля 2021 года № 980840002502/210001/00 (2).

8 ТҰЖЫРЫМДАР

1. «Екібастұз қаласы әкімдігі білім бөлімінің № 11 ЖОМ» КММ ғимаратының ішіндегі кабинеттерді күрделі жөндеу» жұмыс жобасына енгізілген өзгерістер мен толықтырулар есебімен Қазақстан Республикасының қолданыстағы нормативтік құқықтық актілері мен мемлекеттік нормативтік талаптарына сәйкес келеді және келесі экономикалық көрсеткіштерімен бекітілуге ұсынылады:

2020-2021 жылдары ағымдағы бағамен алынған
құрылыстың жалпы сметалық құны, – 202,531 млн. теңге
соның ішінде: ҚМЖ – 169,667 млн. теңге
басқа шығындар – 32,864 млн. теңге
Құрылыстың ұзақтығы – 3 ай

2. Тапсырысшы жұмыс жобасын іске асыру басталғанға дейін бақылау қадағалау органдары мен мүдделі ұйымдарының қажетті келісімдері мен қорытындыларын алсын.

3. Тапсырысшы жобалау ұйымынан жұмыс жобасы бойынша құжаттаманы қабылдап алу кезінде оның осы сараптау қорытындысына сәйкес келетіндігін тексеруі тиіс.

4. Қазақстан Республикасы Үкімет отырысының 2010 жылғы 2 ақпандағы № 17-56/005-1689,05-12 хаттамалық шешімінің 5 тармағын орындау үшін тапсырысшы құрылыс салу кезінде отандық тауар өндірушілердің жабдықтарын, құрылыс материалдары мен құрастырмаларын пайдалансын.

5. Осы сараптама қорытындысы дұрыстылығы 2021 жылғы 15 ақпандағы № 980840002502/210001/00 (2) шарттың тәртібіне сәйкес Павлодар облысының білім беру басқармасы, Екібастұз қаласы білім беру бөлімінің «№11 жалпы орта білім беру мектебі» КММ кепілдендірілген бастапқы мәліметтер және жобалау үшін тапсырысшымен берілген материалдар негізінде берілді.

Тикибаев Е.А.

Директор

Филиал РГП «Госэкспертиза» по Восточному региону

Сейсембеков А.Т.

Директор департамента

Филиал РГП «Госэкспертиза» по Восточному региону

Азимжанова И.Н.

Начальник отдела

Филиал РГП «Госэкспертиза» по Восточному региону

Ирмекпаев Т.Е.

Главный специалист (по рассмотрению ценовых предложений по сметной документации)

Филиал РГП «Госэкспертиза» по Восточному региону

Абишев Р.И.

Эксперт

Филиал РГП «Госэкспертиза» по Восточному региону

Қойсары А.Н.

Эксперт

Филиал РГП «Госэкспертиза» по Восточному региону

Ашикова Г.А.

Эксперт

Филиал РГП «Госэкспертиза» по Восточному региону

Раимбекова Р.К.

Эксперт

Филиал РГП «Госэкспертиза» по Восточному региону

Акулова О.А.

Эксперт

Филиал РГП «Госэкспертиза» по Восточному региону

Ссылка на окончательную редакцию ПСД

Номер: KZ09VDD00167153

Акимат Павлодарской области

Государственное учреждение "Управление недропользования, окружающей среды и водных ресурсов Павлодарской области"

РАЗРЕШЕНИЕ

на эмиссии в окружающую среду для объектов IV категории

Наименование природопользователя:

Коммунальное государственное учреждение "Средняя общеобразовательная школа № 11" отдела образования города Экибастуза, управления образования Павлодарской области 141200, Республика Казахстан, Павлодарская область, Экибастуз Г.А., г.Экибастуз, улица Мәншүк Мәметова, здание № 81

(индекс, почтовый адрес)

Индивидуальный идентификационный номер/бизнес-идентификационный номер: 980840002502

Наименование производственного объекта: Капитальный ремонт кабинетов внутри здания КГУ "СОШ No 11 отдела образования акимата города Экибастуза"

Местонахождение производственного объекта:

Павлодарская область, Экибастуз Г.А., г.Экибастуз -

Соблюдать следующие условия природопользования:

1. Не превышать лимиты эмиссий (выбросы, сбросы, отходы, сера), установленные в настоящем Разрешении на эмиссии в окружающую среду для объектов IV категории (далее - Разрешение для объектов IV категории) на основании нормативов эмиссий в окружающую среду, установленные и обоснованные расчетным или инструментальным путем и(или) положительными заключениями государственной экологической экспертизы нормативов эмиссий по ингредиентам (веществам) на проекты нормативов эмиссий в окружающую среду, материалы оценки воздействия в окружающую среду, проекты реконструкции или вновь строящихся объектов предприятий согласно приложению 1 к настоящему Разрешению для объектов IV категории.
2. Условия природопользования согласно приложению 2 к настоящему Разрешению для объектов IV категории.
Примечание:
* Лимиты эмиссий, установленные в настоящем Разрешении для объектов IV категории, по валовым объемам эмиссий и ингредиентам (веществам) действуют на период настоящего Разрешения для объектов IV категории и расчитываются по формуле, указанной в пункте 22 Правил заполнения форм документов для выдачи разрешений на эмиссии в окружающую среду.
Разрешение для объектов IV категории действительно до изменения применямых технологий и условий природопользования, указанных в настоящем Разрешении для объектов IV категории.
Приложения 1 и 2 являются неотъемлемой частью настоящего Разрешения для объектов IV категории.

Руководитель управления — Сатиев Кадылжан Каирбекович

(подпись) — Фамилия, имя, отчество (отчество при наличии)

Место выдачи: г.Павлодар **Дата выдачи:** 02.06.2021 г.

Приложение № 1 к разрешению на эмиссии в окружающую среду

Лимиты эмиссий в окружающую среду

Наименование загрязняющих веществ	Лимиты эмиссий в окружающую среду	
	г/сек	т/год
1	2	3
Лимиты выбросов загрязняющих веществ		
Всего, из них по площадкам:	0,62696	0,1472697
СОШ 11	0,62696	0,1472697
в т.ч. по ингредиентам:		
Пыль неорганическая, содержащая двуокись кремния в %:70-20 (шамот, цемент, пыль, цементного производства - глина, глинистый сланец доменный шлак, песок, клинкер, зола кремнезем, зола углей казахстанских месторождений)	0,0005	0,00293
Сера диоксид	0,0025	0,0006
Пыль древесная	0,0024	0,0093
Пыль (неорганическая) гипсового вяжущего из фосфогипса с цементом	0,0008	0,0224
Пыль абразивная	0,0026	0,0001
Толуол	0,0861	0,003
Формальдегид	0,0003	0,00009
Этанол	0,0222	0,0004
Углерод оксид	0,0239	0,0036
Уайт-спирит	0,1389	0,0407
Углерод	0,0013	0,0003
Пропан-2-он	0,0361	0,00114
Алканы С12-19/в пересчете на С/	0,003	0,0009
Бутан-1-ол	0,0167	0,00028
Азота (IV) диоксид	0,0358	0,008
2-Этоксиэтанол	0,0089	0,00014
Азот (II) оксид	0,0029	0,0009
Бутилацетат	0,0167	0,00054
Марганец и его соединения (в пересчете на марганец (IV) оксид)	0,00086	0,0001507
Проп-2-ен-1-аль	0,0003	0,00009
Ксилол (смесь изомеров о-, м-, п-)	0,1389	0,0287
Взвешенные частицы	0,0446	0,0184
Железо (II, III) оксиды	0,0407	0,004609
Лимиты сбросов загрязняющих веществ		
Лимиты на размещение отходов производства и потребления		
Лимиты на размещение серы		

Приложение № 2 к разрешению
на эмиссии в окружающую среду

Условия природопользования

1. Соблюдать нормативы эмиссий в окружающую среду, установленные настоящим Разрешением.
2. Производить оплату платежей за эмиссии в окружающую среду согласно Налоговому законодательству РК.
3. Отчет по условиям природопользования представлять ежеквартально в ГУ «Управление недропользования, окружающей среды и водных ресурсов Павлодарской области» в соответствии с п. 5 ст.73 Экологического кодекса Республики Казахстан.
4. По окончании строительных работ необходимо обратиться в ГУ «Управление недропользования, окружающей среды и водных ресурсов Павлодарской области» для аннулирования данного разрешения в соответствии с п. 4 ст. 77 Экологического кодекса Республики Казахстан.