Утвержден
приказом Министра
по инвестициям и развитию
Республики Казахстан
от 24 апреля 2017 года № 234

Акт приемки объекта в эксплуатацию

«16» апреля 2018 г.

Заказчик *ТОО «Trading House Nuray», 021804, Акмолинская область, Целиноградский район, Косшынский аульный округ, аул Косшы, квартал 016, участок 4340, директор Муканова Гульжан Самарбековна*

фамилия, имя, отчество (при наличии) – для физических лиц, наименование организации – для юридических лиц, почтовый индекс, область, город, район, населенный пункт, наименование улицы, номер дома/здания (стационарного помещения)

на основании:

Декларации о соответствии от «12» апреля 2018 г. *ТОО «Компания НурайСтрой», Директор Акмагамбетов Ж.К., Акм.Обл., Целин-ский р., а. Косшы, квартал 016, стр.4340, ТОО «Азия Строй KZ», Директор Сахипова Зауре Темербековна, Акмолинская область, Целиноградский район, Косшынский аульный округ, аул Косшы, ул. А. Жангельдина, д.1., ТОО «АСТ-Технология»,г.Астана,ул. А. Бараева 16, блок Б, оф. 203.*

дата декларации, наименование подрядной (генподрядной) организации, фамилия, имя, отчество (при наличии) руководителя, юридический адрес

Заключения о качестве строительно-монтажных работ *от « » 2018 г., филиал АО «НЦ «Курылысконсалтинг» в лице эксперта Мухаметжанова Нурлана Жарылгаповича KZ60VJE00028217 №98 от 28.06.2017г., KZ60VJE00028216 №98 от 28.06.2017г.*

дата заключения, наименование организации, фамилия, имя, отчество (при наличии) экспертов технического надзора, № и дата получения аттестатов

Заключения о соответствии выполненных работ проекту *от «16» апреля 2018 г., ТОО «Компания-НурайСтрой» в лице Рахимжанова Азата Болатулы*

дата заключения, наименование организации, фамилия, имя, отчество (при наличии) экспертов авторского надзора, № и дата получения аттестатов

произведя осмотр готовности предъявленного подрядчиком (генеральным подрядчиком) к приемке в эксплуатацию объекта *«Строительство многоквартирного жилого комплекса, расположенного в Косшынском аульном округе, ауле Косшы, квартал 016, участок 4915 (МЖК «Нурай»)», первая очередь строительства»*

наименование объекта и вид строительства (новое, расширение, реконструкция, техническое перевооружение, модернизация, капитальный ремонт)

по адресу *РК, Акмолинская область, Целиноградский район, Косшынский аульный округ, аул Косшы, ул. Республики, д.1/1*

(область, район, населенный пункт, микрорайон, квартал, улица, номер дома (корпуса)

проверив комплектность исполнительной технической документации, подтверждает что:

1. Строительство объекта осуществлено на основании:

1) решения (постановления) о предоставлении соответствующего права на землю *договор купли-продажи земельного участка от 19 апреля 2016г., зарегистрирован в реестре №773;*

наименование органа вынесшего решение

либо решения о реконструкции (перепланировке, переоборудовании) помещений (отдельных частей) существующих зданий от «__»_____20__года

№_____;

наименование органа вынесшего рещение

2) талона о приеме уведомления о начале или прекращении осуществления деятельности или определенных действий *вх.рег.№KZ60REA00027725 от «13» июля 2016 г. ГУ «Управление государственного архитектурно-строительного контроля Акмолинской области»*

наименование органа принявшего уведомление, дата выдачи талона

3) проекта (проектно-сметной документации) *проектная организация ТОО «Компания-НурайСтрой», номер проекта 02/2014-АС*

наименование проектной организации, номер проекта

утвержденного(й) *ТОО «Компания-НурайСтрой», 28.11.2014г.*

наименование организации утвердившей (переутвердившей) проект и дата утверждения

2. Строительно-монтажные работы осуществлены в сроки:

начало работ *июль 2016 года*;

месяц, год

окончание работ *апрель 2018 года*;

месяц, год

при продолжительности строительства *месяцев*:

по норме или по проекту организации строительства, месяц: *17 (семнадцать) месяца*;

фактически, месяц: *22 (двадцать два) месяца*;

3. Объект (комплекс) имеет следующие основные технико-экономические показатели (мощность, производительность, производственная площадь, протяженность, вместимость, объем, пропускная способность, провозная способность, число рабочих мест и тому подобное, заполняется по всем объектам (кроме жилых домов) в единицах измерения соответственно целевой продукции или основным видам услуг):

Мощность, производительность и так далее	Единица измерения	По проекту		Фактически	
		общая (с учетом ранее принятых)	в том числе пускового комплекса или очереди	общая (с учетом ранее принятых)	в том числе пускового комплекса или очереди
Площадь застройки	$м^2$				
Строительный объем	$м^3$				
Общая площадь здания	$м^2$				

Жилой дом имеет следующие показатели:

Показатели	Единица измерения	По проекту	Фактически
Общая площадь	$м^2$	6 058,15	6 058,15
Число этажей	$м^2$	5+1	5+1
Общий строительный объем	$м^3$	27 067,58	27 067,58
В том числе подземной части	$м^2$	4 488,59	4 488,59
Площадь встроенных, встроенно-пристроенных и пристроенных помещений	$м^2$	-	-

Показатели	По проекту			Фактически		
	Число квартир	Площадь квартир, м^2		Число квартир	Площадь квартир, м^2	
		Общая	Жилая	Общая	Общая	Жилая
Всего число квартир, в том числе:	105	4 666,17	2 436,8	105		
однокомнатных	58	2 170,96	1 034,8	58	2 170,96	1 034,8
двухкомнатных	42	2 170,24	1 211	42	2 170,24	1 211
трехкомнатных	5	324,97	191	5	324,97	191
Четырехкомнатных и более	-					

4. Технологические и архитектурно - строительные решения по объекту характеризуется следующими данными:

Конструктивная схема представляет собой здание с кирпичными стенами, состоящее из продольных и поперечных стен и перекрытий, взаимно связанных между собой. Стены цокольного этажа выполнены из сборных фундаментных блоков. Фундаменты свайные с ленточным монолитным ростверком. Наружные стены жилых этажей состоят из наружной и внутренней стенок, соединенных вертикальными тычковыми рядами и гибкими связями. Утеплитель пенополистирол 40 кг/м3 толщиной 120мм. Наружная часть стены толщиной 120мм выполнена из лицевого керамического пустотелого полуторного кирпича на растворе М-100. Несущая часть стены выполнена из обычного пустотелого полуторного кирпича М150. Перекрытия из сборных многопустотных плит. Крыша четырехскатная по наклонным стропилам с организованным наружным водоотводом. Кровля из листов металлочерепицы по деревянной обрешетке.

краткие технические характеристики по особенностям его размещения, по основным материалам и конструкциям, инженерному и технологическому оборудованию

5. На объекте установлено предусмотренное проектом оборудование в количестве согласно актам о его приемке после индивидуального испытания и комплексного опробования;

Насос повысительный для водоснабжения – 3шт,

Насос циркуляционный насос с частотным регулированием системы отопления – 4 шт,

Электромагнитный расходомер тепловых узлов – 4шт,

Тепловычислитель для расходомера – 2шт,

6. Наружные инженерные коммуникации (холодное и горячее водоснабжение, канализация, теплоснабжение, газоснабжение, электроснабжение и связь) обеспечивают нормальную эксплуатацию объекта (здания, сооружения, помещения) и приняты городскими эксплуатационными организациями;

7. Сметная стоимость по утвержденному проекту (проектной-сметной документации): всего **902 484,985** тысяч тенге, в том числе строительно-монтажных работ **717 247,914** тысяч тенге, оборудования, инструмента и инвентаря **131 895,975** тысяч тенге;

8. Сметная стоимость основных фондов, принимаемых в эксплуатацию **902 484,985** тысяч тенге, в том числе: стоимость строительно-монтажных работ **717 247,914** тысяч тенге; стоимость оборудования, инструмента и инвентаря **131 895,975** тысяч тенге;

9. Объект построен в соответствии с утвержденным проектом (проектно-сметной документацией) и требованиями государственных нормативных документов в области архитектуры, градостроительства и строительства.

РЕШИЛ *«Строительство многоквартирного жилого комплекса, расположенного в Косшынском аульном округе, ауле Косшы,, квартал 016, участок 4915 (МЖК «Нурай»)», первая очередь строительства»* принять в эксплуатацию.

наименование объекта (комплекса)

Заказчик *ТОО «Trading House Nuray* _____ *Муканова Г. С.*
фамилия, имя, отчество (при наличии), подпись руководителя

М.П.

Технический надзор *филиал АО «НЦ «Курылысконсалтинг» по г. Астана и Акмолинской области* _____ *Мухаметжанов Н. Ж.*
фамилия, имя, отчество (при наличии), подпись эксперта

М.П.

Авторский надзор *ТОО «Компания-НурайСтрой»* _____ *Расимжанов А. Б.*
фамилия, имя, отчество (при наличии), подпись эксперта

М.П.

Подрядчик (генеральный подрядчик) *ТОО «Азия Строй KZ»* _____ *Сахипова З. Т.*
фамилия, имя, отчество (при наличии), подпись руководителя

М.П.

Подрядчик (генеральный подрядчик) *ТОО «Компания НурайСтрой»* _____ Акмагамбетов Ж.К.
фамилия, имя, отчество (при наличии), подпись руководителя

М.П.

Подрядчик (генеральный подрядчик) *ТОО «АС-Технология»* _____ *Данчев О.В.*
фамилия, имя, отчество (при наличии), подпись руководителя

Заказчик: ТОО «Trading House Nurai »
Подрядчик: ТОО «АСТ-Технология.»

Наименование строительства и его адрес: Многоквартирный жилой комплекс расположенный в Косшынском аульном округе, ауле Косшы, квартал 016, участок 4915. Пятно 1
Договор №

Справка № 1
о стоимости выполненных работ и затрат за август 2016 г.

Код подрядчика	Код субподрядчика	Договор		Источник финансирования		Форма	
		№	дата	Наименование	Код	именова	Код

№ сметы	Стоимость выполненных работ и затрат в (тенге)										
	С начала года по отчетный месяц включительно	в отчетном месяце	СМР в базисных ценах 2001 года	из графы 4					Налоги, сборы, обязательные платежи 2%	Налог на добавленную стоимость 12 %	Всего
				из них		прочих затрат, не входящих в СМР в ценах	затраты				
				СМР в отчётном месяце	По монтажу оборудования		на приобретение материалов	другие дополнительные расходы			
А	1	2	3	4	5	6	7	8	9	10	11
Всего по стройке:	106 425 478										
в том числе за месяц	106 425 478	106 425 478	36 612 255	95 022 748						11 402 730	106 425 478
	106 425 478	106 425 478	36 612 255	95 022 748						11 402 730	106 425 478
Итого к оплате:											**106 425 478**

Заказчик:
Директор ТОО «Trading House Nurai »
_____ **Муканова Г.С.**

Подрядчик:
Директор ТОО "АСТ-Технология."
_____ **Данчев О.В.**

Технический надзор:
филиал АО "НЦ "Курылысконсалдинг"
_____ **Мухамеджанов Н.Ж.**

Форма 4

Форма 2 В

Заказчик: ТОО «Trading House Nurai »

Подрядчик: ТОО «АСТ-Технология.»

Наименование объекта: **Многоквартирный жилой комплекс расположенный в Косшынском аульном округе, ауле Косшы, квартал 016, участок 4915. Пятно 1/ первая очередь/**

АКТ №1

приемки выполненных работ за август 2016 года

Архитектурно-строительные решения /АС/ ниже +0,000

Составлен(а) в ценах на 1.01.2001г.

N п/п	Шифр и № позиции норматива	Наименование работ и затрат, единица измерения	Коли-чество	Стоимость ед, тенге		Общая стоимость, тенге		Накладные расходы	Затраты труда, чел.-ч, рабочих-строителей	
				Всего	Экспл. машин	Всего	Экспл. машин			
				ЗП рабочих-строителей	в т.ч. ЗП машинистов	ЗП рабочих-строителей	в т.ч. ЗП машинистов	тенге	рабочих, обслуживаю-щих машины	
								%	на един.	всего
1	2	3	4	5	6	7	8	9	10	11
		РАЗДЕЛ 1. Земляные работы								
1	Е0101-12-8 т.ч. п-3.36 К=1,25	**Разработка грунта 2 группы в отвал экскаваторами "Драглайн" или "Обратная лопата" с ковшом вместимостью 0,65 м3**	1423,92967	29,20	27,60	41577	39299	11807	0,01	16
		м3		1,60	6,95	2278	9893	97	0,02	34
2	Е0101-17-8 т.ч. п-3.36 К=1,25	**Разработка грунта 2 группы с погрузкой на автомобили-самосвалы экскаваторами с ковшом вместимостью 0,65 м3**	3322,50257	40,29	38,46	133860	127793	39339	0,01	41
		м3		1,78	10,43	5897	34658	97	0,04	118
3	Е0101-163-2 т.ч. п-1.55, п-3.180, доп. изм. № 1, К=1,2	**Разработка грунта 2 группы вручную в траншеях шириной более 2 м и котлованах площадью сечения до 5 м2 с креплениями, глубиной траншей и котлованов до 2 м /доработка грунта вручную после разработки их механизированным способом/**	332,250257	423,90	--	140841	--	159150	2,80	929
		м3		423,90	--	140841	--	113	--	--
4	Е010333-А1-1	**Перевозка грузов автомобилями-самосвалами /работающими вне карьеров/, расстояние перевозки 1 км, класс груза 1**	5814,37949	19,70	19,70	114543	114543	22909	--	--
		т		--	3,94	--	22909	100	0,08	481
5	Е0101-20-2	**Работа на отвале 2-3 группы грунтов**	3322,50257	3,78	3,24	12543	10778	5157	--	11
		м3		0,48	1,12	1595	3721	97	--	12
6	Е0101-12-8 т.ч. п-3.36 К=1,25	**Разработка грунта 2 группы в отвал экскаваторами "Драглайн" или "Обратная лопата" с ковшом вместимостью 0,65 м3 /в отвале для обратной засыпки/**	1099,2	29,20	27,60	32096	30337	9114	0,01	12
		м3		1,60	6,95	1759	7637	97	0,02	27

1	2	3	4	5	6	7	8	9	10	11
7	Е010333-А1-1	Перевозка грузов автомобилями-самосвалами /работающими вне карьеров/, расстояние перевозки 1 км, класс груза 1								
			2035	19,70	19,70	40090	40090	8018	--	--
		т		--	3,94	--	8018	100	0,08	168
8	Е0101-166-4	Подсыпка под полы								
			748	190,58	--	142554	--	161086	1,38	1032
		м3		190,58	--	142554	--	113	--	--
9	Е0101-28-2	Засыпка траншей и котлованов бульдозерами мощностью 96 (130) кВт (л.с.), при перемещении грунтов 2 группы до 5 м								
			342	6,83	6,83	2334	2334	619	--	--
		м3		--	1,87	--	638	97	0,01	2
10	Е0101-28-8	Засыпка траншей и котлованов бульдозерами мощностью 96 (130) кВт (л.с.), при перемещении грунтов 2 группы добавлять на каждые 5 м								
			342	3,29	3,29	1125	1125	298	--	--
		м3		--	0,90	--	308	97	--	1
11	Е0101-134-1	Уплотнение грунта 1,2 группы пневматическими трамбовками								
			810	21,55	4,52	17452	3658	13380	0,11	87
		м3		17,03	--	13794	--	97	--	--
12	Е0101-166-2	Засыпка вручную траншей, пазух котлованов и ям в грунтах 2 группы								
			9,2	134,10	--	1234	--	1394	0,97	9
		м3		134,10	--	1234	--	113	--	--
		ИТОГО ПРЯМЫЕ ЗАТРАТЫ ПО РАЗДЕЛУ 1	Тенге			680250	369957			2138
			Тенге			309952	87782			844
		Стоимость общестроительных работ -	Тенге			680250				
		Всего заработная плата -	Тенге				397734			
		Местные материалы -	Тенге			340				
		Накладные расходы -	Тенге			432271				
		Нормативная трудоемкость в Н.Р. -	чел.-ч							216
		Сметная заработная плата в Н.Р. -	Тенге				64841			
		Неормируемые и непредвиденные затраты -	Тенге			66751				
		ВСЕГО, Стоимость общестроительных работ -	Тенге			1179271				
		Нормативная трудоемкость -	чел.-ч							3198
		Сметная заработная плата -	Тенге				462575			
		ИТОГО ПО РАЗДЕЛУ 1	Тенге			1179271				
		Нормативная трудоемкость -	чел.-ч							3198
		Сметная заработная плата -	Тенге				462575			
		РАЗДЕЛ 2. Фундаменты								
		Сваи								
13	Е0105-3-4	Погружение дизель-молотом на гусеничном копре железобетонных свай длиной до 8 м в грунты группы 2								
			270,08	5955,28	4510,78	1608401	1218270	499972	4,47	1207
		м3		787,50	822,24	212688	222071	115	2,35	635

1	2	3	4	5	6	7	8	9	10	11
14	С143014-7 Изм. и доп.вып.6 СН РК 8.02-04-2002, СН РК 8.02-04С-2004	Сваи квадратного и прямоугольного сечения сплошные и с круглой полостью /СТ РК 939-92/: длина до 8 м, периметр сторон до 1201-1400 мм	2954	2510,00	--	7414540	--	--	--	--
		м		--	--	--	--	--	--	--
15	С143001-54	Надбавка к сметной стоимости бетона за применение сульфатостойкого цемента	270,08	133,00	--	35921	--	--	--	--
		м3		--	--	--	--	--	--	--
16	С143001-61	Надбавка к сметной стоимости при изменении марки бетона по водонепроницаемости до 4: за 2 кг/см2	270,08	189,00	--	51045	--	--	--	--
		м3		--	--	--	--	--	--	--
17	С143001-63	Надбавка к сметной стоимости при изменении марки бетона по водонепроницаемости свыше 4: за 2 кг/см2	270,08	441,00	--	119105	--	--	--	--
		м3		--	--	--	--	--	--	--
18	Е0105-10-1	Вырубка бетона из арматурного каркаса железобетонных свай площадью сечения до 0,1 м2	422	400,95	187,20	169201	78998	137583	1,21	511
		1свая		213,75	69,75	90203	29434	115	0,34	143
				Ростверк						
19	Е0111-13-3	Устройство щебеночных оснований с пропиткой битумом	465	639,10	24,55	297183	11416	28043	0,26	122
		м2		39,83	9,20	18521	4278	123	0,04	21
20	Е0106-1-1	Устройство бетонной подготовки В7,5 W6 F75 на с/с (РП 02/2014 -АС лист 12 прим пункт 1.1.4)	39,2	6398,95	66,01	250839	2588	9083	1,35	53
		м3		195,75	24,93	7673	977	105	0,12	5
21	С143001-54	Надбавка к сметной стоимости бетона за применение сульфатостойкого цемента	39,984	133,00	--	5318	--	--	--	--
		м3		--	--	--	--	--	--	--
22	С143001-62	Надбавка к сметной стоимости при изменении марки бетона по водонепроницаемости до 4: за 4 кг/см2	39,984	379,00	--	15154	--	--	--	--
		м3		--	--	--	--	--	--	--
23	С143001-63	Надбавка к сметной стоимости при изменении марки бетона по водонепроницаемости свыше 4: за 2 кг/см2	39,984	441,00	--	17633	--	--	--	--
		м3		--	--	--	--	--	--	--
24	Е0111-19-1	Устройство асфальтобетонных литых покрытий толщиной 25 мм (РП 02/2014 -АС лист 12 прим пункт 1.1.5)	465	66,04	15,09	30709	7017	26395	0,24	113
		м2		40,50	5,65	18833	2627	123	0,03	13
25	Е0111-19-2 к=3 к объему	добавлять на каждые 5 мм изменения толщины асфальтобетонных литых покрытий / до толщ 10 мм/	1395	-7,70	-2,97	-10742	-4143	-10003	-0,03	-42
		м2		-4,73	-1,10	-6598	-1534	123	-0,01	-8

1	2	3	4	5	6	7	8	9	10	11
26	Е0106-1-22	Устройство ж/бетонных ленточных фундаментов при ширине поверху до 1000 мм из бетона марки В20 W6 F75	149,1	8505,05	353,46	1268102	52701	112488	3,60	537
		м3		585,00	133,52	87224	19908	105	0,65	97
27	С143001-54	Надбавка к сметной стоимости бетона за применение сульфатостойкого цемента	151,3365	133,00	--	20128	--	--	--	--
		м3		--	--	--	--	--	--	--
28	С143001-61	Надбавка к сметной стоимости при изменении марки бетона по водонепроницаемости до 4: за 2 кг/см2	151,3365	189,00	--	28603	--	--	--	--
		м3		--	--	--	--	--	--	--
29	С143001-63	Надбавка к сметной стоимости при изменении марки бетона по водонепроницаемости свыше 4: за 2 кг/см2	151,3365	441,00	--	66739	--	--	--	--
		м3		--	--	--	--	--	--	--
30	С12041-95 Изм. и доп.вып.9 СН РК 8.02-04-2002, СН РК 8.02-04С-2004	Каркасы и сетки пространственные: сталь гладкая класса А-I, d 8 мм	4,30151	66000,00	--	283900	--	--	--	--
		т		--	--	--	--	--	--	--
31	С12041-114 Изм. и доп.вып.9 СН РК 8.02-04-2002, СН РК 8.02-04С-2004	Каркасы и сетки пространственные: сталь периодического профиля класса А-III, d 12 мм	3,06966	68800,00	--	211193	--	--	--	--
		т		--	--	--	--	--	--	--
32	С12041-24 Изм. и доп.вып.9 СН РК 8.02-04-2002, СН РК 8.02-04С-2004	Арматурные заготовки, не собранные в каркасы и сетки: сталь периодического профиля класса А-III, d 12 мм	0,11704	52400,00	--	6133	--	--	--	--
		т		--	--	--	--	--	--	--
				Сборные железобетонные фундаменты						
33	Е0107-42-4	Установка блоков стен подвалов массой более 1,5 т	272	1074,94	598,40	292385	162766	156010	1,18	321
		шт		195,53	214,16	53184	58252	140	0,91	248
34	С143003-515 Изм. и доп. вып. 20	Блоки бетонные для стен подвалов сплошные из тяжелого бетона класса В7,5 ФБС 24.6.6-Т ГОСТ 13579-78	272	7058,00	--	1919776	--	--	--	--
		шт.		--	--	--	--	--	--	--
35	Е0107-42-3	Установка блоков стен подвалов массой до 1,5 т	225	739,76	389,08	166445	87543	91608	0,94	211
		шт		153,90	136,92	34628	30807	140	0,55	125
36	С143003-511 Изм. и доп. вып. 20	Блоки бетонные для стен подвалов сплошные из тяжелого бетона класса В7,5 ФБС 24.4.6-Т ГОСТ 13579-78	225	5009,00	--	1127025	--	--	--	--
		шт.		--	--	--	--	--	--	--
37	Е0107-42-2	Установка блоков стен подвалов массой до 1 т	307	488,30	243,37	149910	74716	82504	0,67	205
		шт		106,88	85,08	32812	26120	140	0,34	104

1	2	3	4	5	6	7	8	9	10	11
38	С143003-505 Изм. и доп. вып. 20	Блоки бетонные для стен подвалов сплошные из тяжелого бетона класса В7,5 ФБС 12.6.6-Т ГОСТ 13579-78	60	3319,00	--	199140	--	--	--	--
		шт.		--	--	--	--	--	--	--
39	С143003-495 Изм. и доп. вып. 20	Блоки бетонные для стен подвалов сплошные из тяжелого бетона класса В7,5 ФБС 9.6.6-Т ГОСТ 13579-78	131	2585,00	--	338635	--	--	--	--
		шт.		--	--	--	--	--	--	--
40	С143003-501 Изм. и доп. вып. 20	Блоки бетонные для стен подвалов сплошные из тяжелого бетона класса В7,5 ФБС 12.4.6-Т ГОСТ 13579-78	116	2330,00	--	270280	--	--	--	--
		шт.		--	--	--	--	--	--	--
41	Е0107-42-1	Установка блоков стен подвалов массой до 0,5 т	280	342,71	172,69	95959	48353	53504	0,48	133
		шт		76,28	60,21	21358	16859	140	0,24	66
42	С143003-500 Изм. и доп. вып. 20	Блоки бетонные для стен подвалов сплошные из тяжелого бетона класса В7,5 ФБС 12.4.3-Т ГОСТ 13579-78	29	1304,00	--	37816	--	--	--	--
		шт.		--	--	--	--	--	--	--
43	С143003-491 Изм. и доп. вып. 20	Блоки бетонные для стен подвалов сплошные из тяжелого бетона класса В7,5 ФБС 9.4.6-Т ГОСТ 13579-78	251	1826,00	--	458326	--	--	--	--
		шт.		--	--	--	--	--	--	--
44	С143001-54	Надбавка к сметной стоимости бетона за применение сульфатостойкого цемента	496,926	133,00	--	66091	--	--	--	--
		м3		--	--	--	--	--	--	--
45	С143001-62	Надбавка к сметной стоимости при изменении марки бетона по водонепроницаемости до 4: за 4 кг/см2	496,926	379,00	--	188335	--	--	--	--
		м3		--	--	--	--	--	--	--
46	С143001-63	Надбавка к сметной стоимости при изменении марки бетона по водонепроницаемости свыше 4: за 2 кг/см2	496,926	441,00	--	219144	--	--	--	--
		м3		--	--	--	--	--	--	--
47	Е0108-12-1	Армирование стен фундментов в пересечении арматурными сетками в каждом ряду	1,8237	8679,65	422,15	15829	770	18109	56,40	103
		т		8257,50	157,50	15059	287	118	0,77	1
48	С12041-53 Изм. и доп.вып.9 СН РК 8.02-04-2002, СН РК 8.02-04С-2004	Каркасы и сетки плоские: сталь гладкая класса А-I, d 6 мм	0,3273	65000,00	--	21275	--	--	--	--
		т		--	--	--	--	--	--	--
49	С12041-55 Изм. и доп.вып.9 СН РК 8.02-04-2002, СН РК 8.02-04С-2004	Каркасы и сетки плоские: сталь гладкая класса А-I, d 10 мм	1,6044	60500,00	--	97066	--	--	--	--
		т		--	--	--	--	--	--	--
50	Е0106-13-1	Устройство монолитных заделок из бетона В15	24,5	7845,10	86,60	192205	2122	13460	3,06	75

1	2	3	4	5	6	7	8	9	10	11
		м3		490,50	32,72	12017	802	105	0,16	4
51	С143001-54	Надбавка к сметной стоимости бетона за применение сульфатостойкого цемента	24,99	133,00	--	3324	--	--	--	--
		м3		--	--	--	--	--	--	--
52	С143001-62	Надбавка к сметной стоимости при изменении марки бетона по водонепроницаемости до 4: за 4 кг/см2	24,99	379,00	--	9471	--	--	--	--
		м3		--	--	--	--	--	--	--
53	С143001-63	Надбавка к сметной стоимости при изменении марки бетона по водонепроницаемости свыше 4: за 2 кг/см2	24,99	441,00	--	11021	--	--	--	--
		м3		--	--	--	--	--	--	--
54	Е0108-12-1	Установка перемычек из стержней арматуры	0,08051	8679,65	422,15	699	34	799	56,40	5
		т		8257,50	157,50	665	13	118	0,77	--
55	С12041-24 Изм. и доп.вып.9 СН РК 8.02-04-2002, СН РК 8.02-04С-2004	Арматурные заготовки, не собранные в каркасы и сетки: сталь периодического профиля класса А-III, d 12 мм	0,08951	52400,00	--	4690	--	--	--	--
		т		--	--	--	--	--	--	--
56	Е0108-6-1	Кладка стен наружных простых при высоте этажа до 4 м	113,9	9887,54	335,84	1126191	38252	110982	4,54	517
		м3		699,75	126,00	79702	14351	118	0,61	69
57	Е0108-12-1	Армирование кладки стен и других конструкций	1,8237	72779,65	422,15	132728	770	18109	56,40	103
		т		8257,50	157,50	15059	287	118	0,77	1
58	Е0111-11-1	Устройство цементных стяжек толщиной 20 мм	370,6	200,44	9,95	74284	3687	25500	0,36	132
		м2		52,20	3,74	19345	1386	123	0,02	7
59	Е0115-39-7 Изм. и доп. вып. 10	Облицовка фасада алюминиевыми панелями с устройством несущего каркаса, устройство теплоизоляционного слоя 100 мм	352,5	132,99	1,02	46878	358	14083	0,24	83
		м2		37,89	0,16	13356	56	105	--	--
60	С11031-104	Плиты теплоизоляционные из пенопласта полистирольного ПСБС-40	44,6	8390,00	--	374194	--	--	--	--
		м3		--	--	--	--	--	--	--
61	Е0115-5-5	Облицовка плитами сплитерными толщиной 60 мм при числе плит в 1 м2 более 6	352,5	1927,38	32,76	679401	11548	604185	8,40	2961
		м2		1620,00	12,38	571050	4364	105	0,06	21
62	Е0115-8-3 Изм. и доп. вып. 1 СН РК 8.02-02-2002, СН РК 8.02-03-2002, СН РК 8.02-05-2002, СН РК 8.02-06-2002	Поправки на каждые 10 мм изменения толщины плит при облицовке стен и колонн сплитерными плитками / до толщ 50 мм/	352,5	-19,19	-1,19	-6764	-419	-6829	-0,11	-39
		м2		-18,00	-0,45	-6345	-159	105	--	-1

1	2	3		4	5	6	7	8	9	10	11
63	Прайс ТОО "Build SErviCE GrOuP" стр 40	Плитка сплиттерная 390x190x50мм		4406,25	78,43	--	345577	--	--	--	--
			шт		--	--	--	--	--	--	--
64	Е0108-6-7	Кладка стен внутренних при высоте этажа до 4 м		77,81	9846,36	337,41	766145	26254	73131	4,38	341
			м3		670,50	126,00	52172	9804	118	0,62	48
65	Е0107-19-2	Герметизация швов стеновых панелей, заполнение вертикальных швов стеновых панелей упругими прокладками		163	11,69	0,82	1905	134	2551	0,07	11
			м		10,87	0,31	1772	50	140	--	--
66	Прайс ИП"Ерболат" стр 111	Прокладка ПРП40.К30		4320	448,16	--	1936071	--	--	--	--
			кг		--	--	--	--	--	--	--
67	Е0107-19-3	Герметизация швов стеновых панелей мастикой, горизонтальных		144	59,17	0,14	8520	20	5409	0,16	23
			м		26,78	0,05	3856	7	140	--	--
68	Е0108-4-2	Гидроизоляция горизонтальная оклеечная в 1 слой стен, фундаментов		298	412,42	7,14	122901	2128	8714	0,14	43
			м2		22,10	2,68	6586	799	118	0,01	4
		ИТОГО ПРЯМЫЕ ЗАТРАТЫ ПО РАЗДЕЛУ 2	Тенге				23381983	1825882			7728
			Тенге				1354819	441846			1605
		Стоимость общестроительных работ -	Тенге				23381983				
		Материалы -	Тенге				787634				
		Всего заработная плата -	Тенге					1796665			
		Стоимость материалов и конструкций -	Тенге				3280099				
		Местные материалы -	Тенге				16133550				
		Накладные расходы -	Тенге				2075390				
		Нормативная трудоемкость в Н.Р. -	чел.-ч								1038
		Сметная заработная плата в Н.Р. -	Тенге					311309			
		Ненормируемые и непредвиденные затраты -	Тенге				1527442				
		ВСЕГО, Стоимость общестроительных работ -	Тенге				26984816				
		Нормативная трудоемкость -	чел.-ч								10371
		Сметная заработная плата -	Тенге					2107973			
		ИТОГО ПО РАЗДЕЛУ 2	Тенге				26984816				
		Нормативная трудоемкость -	чел.-ч								10371
		Сметная заработная плата -	Тенге					2107973			

РАЗДЕЛ 3. Перемычки ниже -0,000

69	Е0107-44-10	Укладка перемычек масса до 0,3 т		55	104,47	66,43	5746	3654	3673	0, 15	8

1	2	3	4	5	6	7	8	9	10	11
		шт		23,85	23,85	1312	1312	140	0,11	6
70	С143015-64 Изм. и доп. вып. 20	Перемычки 3ПБ 16-37-п из тяжелого бетона класса В15 /ГОСТ 948-84)	2,64	24954,00	--	65879	--	--	--	--
		м3		--	--	--	--	--	--	--
71	Е0107-44-10	Укладка перемычек масса до 0,3 т	3	104,47	66,43	313	199	200	0,15	--
		шт		23,85	23,85	72	72	140	0,11	--
72	С143015-64 Изм. и доп. вып. 20	Перемычки 3ПБ 13-37-п из тяжелого бетона класса В15 /ГОСТ 948-84)	0,204	24954,00	--	5091	--	--	--	--
		м3		--	--	--	--	--	--	--
73	Е0107-44-10	Укладка перемычек масса до 0,3 т	24	104,47	66,43	2507	1594	1603	0,15	4
		шт		23,85	23,85	572	572	140	0,11	3
74	С143015-64 Изм. и доп. вып. 20	Перемычки 2ПБ 16-2-п из тяжелого бетона класса В15 /ГОСТ 948-84)	0,624	24954,00	--	15571	--	--	--	--
		м3		--	--	--	--	--	--	--
75	Е0107-44-10	Укладка перемычек масса до 0,3 т	6	104,47	66,43	627	399	401	0,15	1
		шт		23,85	23,85	143	143	140	0,11	1
76	С143015-64 Изм. и доп. вып. 20	Перемычки 2ПБ 16-2-п из тяжелого бетона класса В15 /ГОСТ 948-84)	0,1302	24954,00	--	3249	--	--	--	--
		м3		--	--	--	--	--	--	--
77	Е0107-44-10	Укладка перемычек масса до 0,3 т	24	104,47	66,43	2507	1594	1603	0,15	4
		шт		23,85	23,85	572	572	140	0,11	3
78	С143015-64 Изм. и доп. вып. 20	Перемычки 2ПБ 19-3-п из тяжелого бетона класса В15 /ГОСТ 948-84)	0,7824	24954,00	--	19524	--	--	--	--
		м3		--	--	--	--	--	--	--
79	Е0107-44-10	Укладка прогонов ПРГ 28.1.3-4 А3 масса до 0,3 т	6	104,47	66,43	627	399	401	0,15	1
		шт		23,85	23,85	143	143	140	0,11	1
80	С143015-31	Прогоны ПРГ 28.1.3-4 А3 из тяжелого бетона класса В22,5, прямоугольные, длиной до 2,5 м объемом до 0,5 м3 /ГОСТ 24155-80/	0,6	19300,00	--	11580	--	--	--	--
		м3		--	--	--	--	--	--	--
		ИТОГО ПРЯМЫЕ ЗАТРАТЫ ПО РАЗДЕЛУ 3	Тенге			133221	7839			17
			Тенге			2814	2814			12
	Стоимость общестроительных работ -		Тенге			133221				
	Всего заработная плата -		Тенге				5629			
	Местные материалы -		Тенге			122567				
		Накладные расходы -	Тенге			7880				
		Нормативная трудоемкость в Н.Р. -	чел.-ч							4
		Сметная заработная плата в Н.Р. -	Тенге				1182			

1	2	3	4	5	6	7	8	9	10	11
		Ненормируемые и непредвиденные затраты -	Тенге			8466				
	ВСЕГО, Стоимость общестроительных работ -		Тенге			149567				
		Нормативная трудоемкость -	чел.-ч							34
		Сметная заработная плата -	Тенге				6811			
		ИТОГО ПО РАЗДЕЛУ 3	Тенге			149567				
		Нормативная трудоемкость -	чел.-ч							34
		Сметная заработная плата -	Тенге				6811			
		РАЗДЕЛ 4.Гидроизоляция								
81	Е0111-19-1	**Устройство асфальтобетонных литых покрытий толщиной 25 мм /А31/(РП 02/2014 -АС лист 12 прим пункт 1.1.5)**	465	66,04	15,09	30709	7017	26395	0,24	113
		м2		40,50	5,65	18833	2627	123	0,03	13
82	Е0111-19-2 к=3 к объему	**добавлять на каждые 5 мм изменения толщины асфальтобетонных литых покрытий / до толщ 10 мм/**	1395	-7,70	-2,97	-10742	-4143	-10003	-0,03	-42
		м2		-4,73	-1,10	-6598	-1534	123	-0,01	-8
83	Е0111-11-1	**Устройство цементных стяжек толщиной 20 мм /на отм. -3,600/**	287,3	238,73	9,95	68588	2859	19768	0,36	102
		м2		52,20	3,74	14997	1075	123	0,02	5
84	Е0108-4-3	**Гидроизоляция горизонтальная оклеечная в 2 слоя стен, фундаментов /на отм. -1,200/**	544	736,06	11,21	400417	6098	22923	0,20	109
		м2		31,50	4,21	17136	2290	118	0,02	11
85	Е0111-11-1	**Устройство цементных стяжек толщиной 20 мм, прив. толщ.5мм**	238	238,73	9,95	56819	2368	16376	0,36	85
		м2		52,20	3,74	12424	890	123	0,02	4
86	Е0111-11-2 К=3	**Вычитается позиция: исключать на каждые 5 мм изменения толщины цементной стяжки**	238	-90,70	-2,01	-21586	-478	-773	-0,01	-3
		м2		-1,89	-0,75	-450	-178	123	--	-1
87	Е0115-60-1	**Штукатурка простая поверхностей известковым раствором по камню и бетону стен**	238	263,17	2,00	62634	477	23458	0,57	135
		м2		93,60	0,27	22277	64	105	0,04	10
88	Е0108-6-1	**Кладка стен наружных простых при высоте этажа до 4 м**	28,71	9441,70	335,84	271071	9642	27975	4,54	130
		м3		699,75	126,00	20090	3617	118	0,61	18
89	Е0113-31-1	**Шпаклевка поверхностей асфальтовой мастики "АМ-1" толщиной слоя 3 мм**	680	134,00	17,67	91120	12016	75245	0,58	394
		м2		116,33	6,62	79104	4502	90	0,03	22
90	Е0113-31-2 к=12 к объему	**Добавлять на каждый следующий мм увеличения слоя шпатлевки из асфальтовой мастики "АМ-1 до 15 мм**	8160	32,04	5,49	261446	44798	210038	0,13	1053
		м2		26,55	2,05	216648	16728	90	0,01	82
91	С143010-4	**Горячая асфальтовая мастика АМ-1**	16,796	4099,07	--	68848	--	--	--	--

1	2	3	4	5	6	7	8	9	10	11
		т		--	--	--	--	--	--	--
92	Е0107-19-1	Заполнение швов пенекритом	850	81,69	1,45	69439	1233	47231	0,24	201
		м		39,15	0,54	33278	459	140	--	2
93	Прайс ТОО""ПенетронКазахстан"стр 66	Пенекрит	1275	478,51	--	610099	--	--	--	--
		кг		--	--	--	--	--	--	--
94	Е0108-4-7	Гидроизоляция боковая обмазочная битумная в 2 слоя по выравненной поверхности бутовой кладки кирпичу, бетону стен, фундаментов	1183,2	245,44	3,82	290405	4520	54158	0,21	251
		м2		37,35	1,44	44193	1704	118	0,01	8
		ИТОГО ПРЯМЫЕ ЗАТРАТЫ ПО РАЗДЕЛУ 4	Тенге			2249267	86405			2528
			Тенге			471930	32243			168
		Стоимость монтажных работ -	Тенге			610099				
		Стоимость материалов и конструкций -	Тенге			610099				
		Ненормируемые и непредвиденные затраты -	Тенге			36606				
		ВСЕГО, Стоимость монтажных работ -	Тенге			646705				
		Стоимость общестроительных работ -	Тенге			1639168				
		Материалы -	Тенге			574167				
		Всего заработная плата -	Тенге				504173			
		Местные материалы -	Тенге			506665				
		Накладные расходы -	Тенге			512791				
		Нормативная трудоемкость в Н.Р. -	чел.-ч							256
		Сметная заработная плата в Н.Р. -	Тенге				76919			
		Ненормируемые и непредвиденные затраты -	Тенге			129118				
		ВСЕГО, Стоимость общестроительных работ -	Тенге			2281077				
		Нормативная трудоемкость -	чел.-ч							2952
		Сметная заработная плата -	Тенге				581092			
		ИТОГО ПО РАЗДЕЛУ 4	Тенге			2927782				
		Нормативная трудоемкость -	чел.-ч							2952
		Сметная заработная плата -	Тенге				581092			
		РАЗДЕЛ 5 Отделочные работы /пок. этаж/								
		Цокольный этаж, потолок								
95	Е0115-69-3	Отделка из сборных элементов и плит под окраску или оклейку обоями потолков сборных панельных	1085,3	14,39	0,35	15613	380	10165	0,06	65
		м2		8,78	0,14	9529	152	105	--	1
96	Е0115-180-4	Улучшенная окраска оштукатуренных потолков поливинилацетатными водоэмульсионными составами	219,4	325,41	2,33	71395	511	18916	0,49	108
		м2		81,23	0,88	17822	193	105	--	1
97	Е0115-152-2	Окраска водными составами внутри помещений известковая по кирпичу и бетону потолков	865,9	9,90	0,12	8571	104	6183	0,04	38
		м2		6,75	0,05	5845	43	105	--	--

1	2	3	4	5	6	7	8	9	10	11
		Стены и перегородки								
98	Е0115-61-3	Оштукатуривание улучшенное поверхностей цементно-известковым или цементным раствором по камню и бетону стен	749,58	370,26	4,07	277540	3047	107552	0,74	555
		м2		135,68	0,97	101703	727	105	0,05	39
99	Е0115-61-1	Оштукатуривание простое поверхностей цементно-известковым или цементным раствором по камню и бетону стен	1821,43	297,71	3,39	542262	6166	225140	0,65	1184
		м2		117,00	0,72	213107	1311	105	0,05	92
100	Е0115-180-5	Улучшенная окраска поливинилацетатными водоэмульсионными составами по сборным конструкциям стен, подготовленным под окраску	749,58	251,66	1,88	188639	1409	31207	0,23	173
		м2		38,93	0,72	29181	540	105	--	3
101	Е0115-152-2	Окраска водными составами внутри помещений известковая по кирпичу и бетону стен	1821,43	9,90	0,12	18029	219	13005	0,04	80
		м2		6,75	0,05	12295	91	105	--	--
102	Е0113-22-1	Окраска огрунтованных бетонных и оштукатуренных поверхностей эмалью	50,87	45,68	0,05	2323	3	268	0,03	2
		м2		5,83	0,02	297	1	90	--	--
		Полы								
103	Е0111-13-3	Устройство щебеночных покрытий с пропиткой битумом	1089,3	639,10	24,55	696176	26742	65692	0,26	286
		м2		39,83	9,20	43387	10022	123	0,04	49
104	Е0111-2-9	Устройство подстилающих слоев из бетона В15	163,395	7370,53	--	1204308	--	113953	3,66	598
		м3		567,00	--	92645	--	123	--	--
105	Е0106-11-10	Армирование подстилающих слоев и набетонок	9,836379	5239,08	327,33	51534	3220	20798	11,60	114
		1т		1890,00	123,75	18591	1217	105	0,60	6
106	С12041-73 Изм. и доп.вып.9 СН РК 8.02-04-2002, СН РК 8.02-04С-2004	Каркасы и сетки плоские: сталь периодического профиля класса А-III, d 12 мм	9,836379	65900,00	--	648217	--	--	--	--
		т		--	--	--	--	--	--	--
107	Е0111-11-3	Устройство бетонных стяжек толщиной 20 мм	1178,3	216,35	13,43	254923	15825	83611	0,37	431
		м2		52,65	5,04	62037	5939	123	0,02	29
108	Е0111-11-4	добавлять на каждые 5 мм изменения толщины бетонных стяжек	1178,3	33,23	0,67	39150	789	1275	--	5
		м2		0,63	0,25	742	295	123	--	1
109	Е0111-27-3	Устройство покрытий на цементном растворе из керамических плиток для одноцветных с красителями полов	219,4	913,24	11,72	200366	2571	47515	1,06	233
		м2		171,68	4,39	37667	963	123	0,02	5

1	2	3	4	5	6	7	8	9	10	11
		ИТОГО ПРЯМЫЕ ЗАТРАТЫ ПО РАЗДЕЛУ 5	**Тенге**			**4219045**	**60986**			**3872**
			Тенге			**644847**	**21494**			**226**
		Стоимость общестроительных работ -	Тенге			4219045				
		Материалы -	Тенге			970077				
		Всего заработная плата -	Тенге				666341			
		Стоимость материалов и конструкций -	Тенге			848217				
		Местные материалы -	Тенге			1894917				
		Накладные расходы -	Тенге			745279				
		Нормативная трудоемкость в Н.Р. -	чел.-ч							373
		Сметная заработная плата в Н.Р. -	Тенге				111792			
		Ненормируемые и непредвиденные затраты -	Тенге			297859				
		ВСЕГО, Стоимость общестроительных работ -	Тенге			5262183				
		Нормативная трудоемкость -	чел.-ч							4470
		Сметная заработная плата -	Тенге				778133			
		ИТОГО ПО РАЗДЕЛУ 5	Тенге			5262183				
		Нормативная трудоемкость -	чел.-ч							4470
		Сметная заработная плата -	Тенге				778133			

РАЗДЕЛ 6.Разные работы

Приямок

110	Е0106-33-3	**Устройство приямка из бетона**	5	10756,62	1327,03	53783	6635	13617	12,49	62
		м3		2137,50	456,24	10688	2281	105	1,72	9
111	С12041-55 Изм. и доп.вып.9 СН РК 8.02-04-2002, СН РК 8.02-04С-2004	**Каркасы и сетки плоские: сталь гладкаякласса А-I, d 10 мм**	0,5	60500,00	--	30250	--	--	--	--
		т		--	--	--	--	--	--	--
112	С143001-62	**Надбавка к сметной стоимости при изменении марки бетона по водонепроницаемости до 4: за 4 кг/см2**	5,075	379,00	--	1923	--	--	--	--
		м3		--	--	--	--	--	--	--
113	С143001-63	**Надбавка к сметной стоимости при изменении марки бетона по водонепроницаемости свыше 4: за 2 кг/см2**	5,075	441,00	--	2238	--	--	--	--
		м3		--	--	--	--	--	--	--
114	С143001-54	**Надбавка к сметной стоимости бетона за сульфатостойкий цемент**	5,075	133,00	--	675	--	--	--	--
		м3		--	--	--	--	--	--	--
		ИТОГО ПРЯМЫЕ ЗАТРАТЫ ПО РАЗДЕЛУ 6	**Тенге**			**88870**	**6635**			**62**
			Тенге			**10688**	**2281**			**9**
		Стоимость общестроительных работ -	Тенге			88870				
		Материалы -	Тенге			3986				

1	2	3	4	5	6	7	8	9	10	11
		Затраты по снегоборьбе				111 814				
		Итого дополнительные затраты на на строительство				**1 494 578**				
		Итого с дополнительными затратами на строительство				**38 765 854**				
		Итого в базовых ценах 2001 года				**38 765 854**				
		Итого по сметному расчету в текущих ценах 2015г. (к=2,5574193548)-33%				**32 716 380**				
		Итого по сметному расчету в текущих ценах 2016г. (к=2,736774194)- 67%				**71 082 570**				
		ВСЕГО в текущих ценах				**103 798 950**				
		Налоги сборы обязательные платежи (2%)				**2 075 979**				
		Итого в текущих ценах с учетом налогов, сборов и обязательных платежей				**105 874 929**				
		Скидка подрядчика 10%				**10 587 493**				
		Итого со скидкой подрядчика без НДС				**95 287 436**				
		Возврат материалов от временных зданий и сооружений 15% в текущих ценах				**264 688**				
		Итого без НДС				**95 022 748**				
		Налог на добавленую стоимость (НДС) 12%				**11 402 730**				
		Итого по оплате				**106 425 478**				

ЗАКАЗЧИК:
Директор «Trading House Nurai »

_____**Муканова Г.С.**

Техгический надзор:

АО НЦ "Курылысконсалтинг"

_____**Мухаметжанов Н.Ж.**

ПОДРЯДЧИК:
Директор ТОО "АСТ-Технология."

_____**Данчев О.В..**

Заказчик: ТОО «Trading House Nurai »
Подрядчик: ТОО «АСТ-Технология.»

Наименование строительства и его адрес: Многоквартирный жилой комплекс расположенный в Косшынском аульном округе, ауле Косшы, квартал 016, участок 4915. Пятно 1
Договор №

Справка № 2
о стоимости выполненных работ и затрат за декабрь 2016 г.

Код подрядчика	Код субподрядчика	Договор №	Договор дата	Источник финансирования Наименование	Источник финансирования Код	Форма именова	Форма Код

№ сметы	Стоимость выполненных работ и затрат в (тенге)										
	С начала года по отчетный месяц включительно	в отчетном месяце	СМР в базисных ценах 2001 года	из графы 4					Налоги, сборы, обязательные платежи 2%	Налог на добавленную стоимость 12 %	Всего
				из них		прочих затрат, не входящих в СМР в ценах	затраты				
				СМР в отчётном месяце	По монтажу оборудования		на приобретение материалов	другие дополнительные расходы			
А	1	2	3	4	5	6	7	8	9	10	11
Всего по стройке:	184 174 861										
в том числе за месяц	184 174 861	77 749 383	28 320 486	69 419 092						8 330 291	77 749 383
	184 174 861	77 749 383	28 320 486	69 419 092						8 330 291	77 749 383
Итого к оплате:											**77 749 383**

Заказчик:
Директор ТОО «Trading House Nurai »

_____ **Муканова Г.С.**

Технический надзор:
филиал АО "НЦ "Курылысконсалдинг"

_____ **Мухамедиканов Н.Ж.**

Подрядчик:
Директор ТОО "АСТ-Технология."

_____ **Данчев О.В.**

Форма 4

Форма 2 В

Заказчик: ТОО «Trading House Nurai »

Подрядчик: ТОО «АСТ-Технология.»

Наименование объекта: **Многоквартирный жилой комплекс расположенный в Косшынском аульном округе, ауле Косшы, квартал 016, участок 4915. Пятно 1/ первая очередь/**

АКТ №2

приемки выполненных работ за декабрь 2016 года

Архитектурно-строительные решения /АС/ выше +0,000

Составлен(а) в ценах на 1.01.2001г.

N п/п	Шифр и № позиции норматива	Наименование работ и затрат, единица измерения	Коли-чество	Стоимость ед, тенге		Общая стоимость, тенге		Накладные расходы	Затраты труда, чел.-ч, рабочих-строителей	
				Всего	Экспл. машин	Всего	Экспл. машин		рабочих, обслуживаю-щих машины	
				ЗП рабочих-строителей	в т.ч. ЗП машинистов	ЗП рабочих-строителей	в т.ч. ЗП машинистов	тенге		
								%	на един.	всего
1	2	3	4	5	6	7	8	9	10	11
		РАЗДЕЛ 1.Стены								
1	Е0108-15-3	**Кладка стен из кирпича с облицовкой лицевым кирпичом толщиной 510 мм при высоте этажа до 4 м**	404,277	7425,13	282,71	3001809	114293	480863	5,53	2236
		м3		902,25	105,75	364759	42752	118	0,52	210
2	С143006-16	**Кирпич и камни керамические лицевые /ГОСТ 530-95/, 250х120х65 мм, М-150**	52,55601	21600,00	--	1135210	--	--	--	--
		1000шт		--	--	--	--	--	--	--
3	Е0108-6-1	**Кладка стен наружных простых при высоте этажа до 4 м /облицовка балкона/**	29,886	2435,36	335,84	72783	10037	29120	4,54	136
		м3		699,75	126,00	20913	3766	118	0,61	18
4	С143006-16	**Кирпич и камни керамические лицевые /ГОСТ 530-95/, 250х120х65 мм, М-150**	11,35668	21600,00	--	245304	--	--	--	--
		1000шт		--	--	--	--	--	--	--
5	Е0108-6-7	**Кладка стен внутренних при высоте этажа до 4 м**	441,72	9846,36	337,41	4349334	149041	415159	4,38	1935
		м3		670,50	126,00	296173	55657	118	0,62	274
6	Е0108-12-1	**Армирование кладки стен и других конструкций**	7,0744545	8679,65	422,15	61404	2986	70247	56,40	399
		т		8257,50	157,50	58417	1114	118	0,77	5
7	С12041-53 Изм. и доп.вып.9 СН РК 8.02-04-2002, СН РК 8.02-04С-2004	**Каркасы и сетки плоские: сталь гладкая класса А-I, d 6 мм**	3,461856	65000,00	--	225021	--	--	--	--
		т		--	--	--	--	--	--	--
8	С12041-89 Изм. и доп.вып.9 СН РК 8.02-04-2002, СН РК 8.02-04С-2004	**Каркасы и сетки плоские: проволока арматурная из низкоуглеродистой стали В-I, ВР-1, d 4 мм**	3,6125985	50800,00	--	183520	--	--	--	--
		т		--	--	--	--	--	--	--

1	2	3	4	5	6	7	8	9	10	11
9	Е0115-39-7 Изм. и доп. вып. 10	**Устройство теплоизоляционного слоя 120 мм**	1167	132,99	1,02	155196	1187	46625	0,24	275
		м2		37,89	0,16	44218	187	105	--	1
10	С11031-104	**Плиты теплоизоляционные из пенопласта полистирольного ПСБС-40**	147,042	8390,00	--	1233682	--	--	--	--
		м3		--	--	--	--	--	--	--
		ИТОГО ПРЯМЫЕ ЗАТРАТЫ ПО РАЗДЕЛУ 1	Тенге			10663263	277544			4980
			Тенге			784480	103476			508
		Стоимость общестроительных работ -	Тенге			10663263				
		Материалы -	Тенге			135059				
		Всего заработная плата -	Тенге				887955			
		Стоимость материалов и конструкций -	Тенге			1642223				
		Местные материалы -	Тенге			7823958				
		Накладные расходы -	Тенге			1042015				
		Нормативная трудоемкость в Н.Р. -	чел.-ч							521
		Сметная заработная плата в Н.Р. -	Тенге				156302			
		Ненормируемые и непредвиденные затраты -	Тенге			702317				
		ВСЕГО Стоимость общестроительных работ -	Тенге			12407595				
		Нормативная трудоемкость -	чел.-ч							6010
		Сметная заработная плата -	Тенге				1044258			
		ИТОГО ПО РАЗДЕЛУ 1	Тенге			12407595				
		Нормативная трудоемкость -	чел.-ч							6010
		Сметная заработная плата -	Тенге				1044258			
		РАЗДЕЛ 2.Плиты перекрытия								
11	Е0107-46-5	**Установка панелей перекрытий с опиранием на две стороны площадью до 10 м2**	236,7	1685,32	403,26	398914	95451	196853	2,74	649
		шт		447,75	146,29	105982	34627	140	0,66	156
12	Е0107-46-4	**Установка панелей перекрытий с опиранием на две стороны площадью до 5 м2**	15	1249,59	244,31	18744	3665	9258	2,10	32
		шт		353,25	87,60	5299	1314	140	0,39	6
13	С143017-8 Изм. и доп.вып.8 СН РК 8.02-04-2002, СН РК 8.02-04С-2004	**Многопустотные панели, плиты приведенной толщиной 11 см, прив. толщ.22см**	1961,568	2770,00	--	5433543	--	--	--	--
		м2		--	--	--	--	--	--	--
14	С143017-8-А	**Надбавка к поз. 30-17-8 - 30-17-11 за каждый полный сантиметр изменения толщины на 1 м2 площади изделий за вычетом площади отверстий, вырезов**	21577,248	45,00	--	970976	--	--	--	--
		м2		--	--	--	--	--	--	--
15	Е0107-20-1	**Установка стальных крепежных элементов, арматурных стыковых накладок**	0,0972945	89308,57	2434,57	8689	237	4477	170,00	17
		т		31950,00	920,25	3109	90	140	4,49	--

1	2	3	4	5	6	7	8	9	10	11
16	С12041-6 Изм. и доп.вып.19	Сталь арматурная горячекатаная гладкая класса А-I диаметром 10 мм ГОСТ 5781-82	0,0972945	50642,00	--	4927	--	--	--	--
		т		--	--	--	--	--	--	--
17	Е0107-20-1	Установка стальных крепежных элементов, арматурных стыковых накладок	3,601506	41008,57	2434,57	147693	8768	165735	170,00	612
		т		31950,00	920,25	115068	3314	140	4,49	16
18	С11011-4482 Изм. и доп.вып.19	Уголок стальной горячекатаный равнополочный из углеродистой стали обыкновенного качества размерами 63 мм х 63 мм х 5 мм ГОСТ 535-2005 (ГОСТ 8509-93)	0,647625	54230,00	--	35121	--	--	--	--
		т		--	--	--	--	--	--	--
19	С11011-4511 Изм. и доп.вып.19	Уголок стальной горячекатаный равнополочный из углеродистой стали обыкновенного качества размерами 125 мм х 125 мм х 10 мм ГОСТ 535-2005 (ГОСТ 8509-93)	2,865	56976,00	--	163236	--	--	--	--
		т		--	--	--	--	--	--	--
20	С12041-9 Изм. и доп.вып.19	Арматурные заготовки, не собранные в каркасы и сетки: сталь гладкая класса А-I, d 16 мм	0,088881	49131,00	--	4367	--	--	--	--
		т		--	--	--	--	--	--	--
		Монолитный участок МУ-1 -6 шт, МУ-2 - 5шт., МУ-3 - 12шт., МУ-4 - 5 шт.								
21	Е0106-22-1	Устройство безбалочных перекрытий толщиной до 200 мм на высоте от опорной площади до 6 м	3,909	12539,02	241,10	49015	942	5638	8,06	32
		м3		1282,50	91,08	5013	356	105	0,44	2
22	С12041-26 Изм. и доп.вып.9 СН РК 8.02-04-2002, СН РК 8.02-04С-2004	Арматурные заготовки, не собранные в каркасы и сетки: сталь периодического профиля класса А-III, d 16-18 мм	0,30708	50900,00	--	15630	--	--	--	--
		т		--	--	--	--	--	--	--
23	С12041-24 Изм. и доп.вып.9 СН РК 8.02-04-2002, СН РК 8.02-04С-2004	Арматурные заготовки, не собранные в каркасы и сетки: сталь периодического профиля класса А-III, d 12 мм	0,34953	52400,00	--	18315	--	--	--	--
		т		--	--	--	--	--	--	--
24	С12041-23 Изм. и доп.вып.9 СН РК 8.02-04-2002, СН РК 8.02-04С-2004	Арматурные заготовки, не собранные в каркасы и сетки: сталь периодического профиля класса А-III, d 10 мм	0,01995	53000,00	--	1057	--	--	--	--
		т		--	--	--	--	--	--	--
25	С11011-4888 Изм. и доп.вып.19	Швеллер горячекатаный с параллельными гранями полок № 20П из углеродистой стали обыкновенного качества ГОСТ 19281-89 (ГОСТ 8240-97)	0,54096	60570,00	--	32766	--	--	--	--
		т		--	--	--	--	--	--	--
26	Е0111-8-3	Устройство тепло- и звукоизоляции засыпной керамзитовой	1,314	5348,36	261,86	7028	344	967	3,44	5
		м3		499,50	99,00	656	130	123	0,48	1

1	2	3	4	5	6	7	8	9	10	11
		Плита балконная ПБ-1 - 125шт.								
27	Е0106-22-1	Устройство безбалочных перекрытий толщиной до 200 мм на высоте от опорной площади до 6 м	33	11977,73	241,10	395265	7956	47595	8,06	266
		м3		1282,50	91,08	42323	3006	105	0,44	15
28	С12041-71 Изм. и доп.вып.9 СН РК 8.02-04-2002, СН РК 8.02-04С-2004	Каркасы и сетки плоские: сталь периодического профиля класса А-III, d 8 мм /сетка 1,2,3/	1,569	68200,00	--	107006	--	--	--	--
		т		--	--	--	--	--	--	--
29	С12041-74 Изм. и доп.вып.9 СН РК 8.02-04-2002, СН РК 8.02-04С-2004	Каркасы и сетки плоские: сталь периодического профиля класса А-III, d 14 мм /сетка 1,2,3/	5,087625	61300,00	--	311871	--	--	--	--
		т		--	--	--	--	--	--	--
30	С12041-4 Изм. и доп.вып.19	фиксатор из стали гладкой класса А-I, d 6 мм /фиксатор/	0,057	55620,00	--	3170	--	--	--	--
		т		--	--	--	--	--	--	--
31	С12041-7 Изм. и доп.вып.19	Арматурные заготовки, не собранные в каркасы и сетки: сталь гладкая класса А-I, d 12 мм /петля П-1/	0,1395	49502,00	--	6906	--	--	--	--
		т		--	--	--	--	--	--	--
32	Е0106-11-8	Установка закладных деталей весом до 20 кг/МН-1/	1,1985	70437,87	304,24	84420	365	12320	58,00	70
		1т		9675,00	114,75	11595	138	105	0,56	1
33	Е0106-11-7	Установка закладных деталей весом до 4 кг/МН-5/	0,28125	93997,62	304,24	26437	86	9801	198,00	56
		1т		33075,00	114,75	9302	32	105	0,56	--
34	С12041-132	Металлизация закладных и анкерных изделий и выпусков арматуры	1,47975	40200,00	--	59486	--	--	--	--
		т		--	--	--	--	--	--	--
		Плита балконная ПБ-2 - 6шт.								
35	Е0106-22-1	Устройство безбалочных перекрытий толщиной до 200 мм на высоте от опорной площади до 6 м	2,178	11977,73	241,10	26087	525	3141	8,06	18
		м3		1282,50	91,08	2793	198	105	0,44	1
36	С12041-73 Изм. и доп.вып.9 СН РК 8.02-04-2002, СН РК 8.02-04С-2004	Каркасы и сетки плоские: сталь периодического профиля класса А-III, d 12 мм	0,2579818	65900,00	--	17001	--	--	--	--
		т		--	--	--	--	--	--	--
37	С12041-4 Изм. и доп.вып.19	Арматурные заготовки, не собранные в каркасы и сетки: сталь гладкая класса А-I, d 6 мм /фиксатор/	0,004446	55620,00	--	247	--	--	--	--
		т		--	--	--	--	--	--	--

1	2	3	4	5	6	7	8	9	10	11
38	С12041-7 Изм. и доп.вып.19	Арматурные заготовки, не собранные в каркасы и сетки: сталь гладкая класса А-1, d 12 мм /петля Н-1/	0,006696	49502,00	--	331	--	--	--	--
		т	--	--	--	--	--	--	--	--
39	Е0106-11-7	Установка закладных деталей весом до 4 кг/МН-1/	0,01215	93997,62	304,24	1142	4	423	198,00	2
		1т		33075,00	114,75	402	1	105	0,56	--
40	С12041-132	Металлизация закладных и анкерных изделий и выпусков арматуры	0,01215	40200,00	--	488	--	--	--	--
		т	--	--	--	--	--	--	--	--
		ИТОГО ПРЯМЫЕ ЗАТРАТЫ ПО РАЗДЕЛУ 2	Тенге			8349881	118342			1756
			Тенге			301543	43206			197
		Стоимость общестроительных работ -	Тенге			8349881				
		Материалы -	Тенге			326572				
		Всего заработная плата -	Тенге				344749			
		Стоимость материалов и конструкций -	Тенге			781927				
		Местные материалы -	Тенге			6821496				
		Накладные расходы -	Тенге			456209				
		Нормативная трудоемкость в Н.Р. -	чел.-ч							228
		Сметная заработная плата в Н.Р. -	Тенге				68431			
		Ненормируемые и непредвиденные затраты -	Тенге			528365				
		ВСЕГО, Стоимость общестроительных работ -	Тенге			9334455				
		Нормативная трудоемкость -	чел.-ч							2182
		Сметная заработная плата -	Тенге				412180			
		ИТОГО ПО РАЗДЕЛУ 2	Тенге			9334455				
		Нормативная трудоемкость -	чел.-ч							2182
		Сметная заработная плата -	Тенге				412180			
		РАЗДЕЛ 3. Перемычки								
41	Е0107-44-10	Укладка перемычек масса до 0,3 т	78	104,47	66,43	8148	5182	5209	0,15	12
		шт		23,85	23,85	1860	1860	140	0,11	8
42	С143015-64 Изм. и доп. вып. 20	Перемычки 3ПБ 21-8-п из тяжелого бетона класса В15 /ГОСТ 948-84)	4,29	24954,00	--	107053	--	--	--	--
		м3	--	--	--	--	--	--	--	--
43	Е0107-44-10	Укладка перемычек масса до 0,3 т	9	104,47	66,43	940	598	601	0,15	1
		шт		23,85	23,85	215	215	140	0,11	1
44	С143015-64 Изм. и доп. вып. 20	Перемычки 3ПБ 13-37-п из тяжелого бетона класса В15 /ГОСТ 948-84)	0,306	24954,00	--	7636	--	--	--	--
		м3	--	--	--	--	--	--	--	--
45	Е0107-44-10	Укладка перемычек масса до 0,3 т	12	104,47	66,43	1254	797	801	0,15	2
		шт		23,85	23,85	286	286	140	0,11	1
46	С143015-64 Изм. и доп. вып. 20	Перемычки 5ПБ 21-27-п из тяжелого бетона класса В15 /ГОСТ 948-84)	1,368	24954,00	--	34137	--	--	--	--

1	2	3	4	5	6	7	8	9	10	11
		м3		--	--	--	--	--	--	--
47	Е0107-44-10	Укладка перемычек масса до 0,3 т	103	104,47	66,43	10760	6843	6878	0,15	15
		шт		23,85	23,85	2457	2457	140	0,11	11
48	С143015-64 Изм. и доп. вып. 20	Перемычки 3ПБ 16-37-п из тяжелого бетона класса В15 /ГОСТ 948-84)	4,223	24954,00	--	105381	--	--	--	--
		м3		--	--	--	--	--	--	--
49	Е0107-11-1	Укладка перемычек массой от 0,3 до 0,7 т при наибольшей массе монтажных элементов в здании до 5 т	69	392,94	250,96	27113	17316	21151	0,81	56
		шт		130,73	88,22	9020	6087	140	0,37	26
50	С143015-64 Изм. и доп. вып. 20	Перемычки 5ПБ 25-37-п из тяжелого бетона класса В15 /ГОСТ 948-84)	9,315	24954,00	--	232447	--	--	--	--
		м3		--	--	--	--	--	--	--
51	Е0107-44-10	Укладка перемычек масса до 0,3 т	29	104,47	66,43	3030	1927	1937	0,15	4
		шт		23,85	23,85	692	692	140	0,11	3
52	С143015-64 Изм. и доп. вып. 20	Перемычки 3ПБ 25-8-п из тяжелого бетона класса В15 /ГОСТ 948-84)	1,885	24954,00	--	47038	--	--	--	--
		м3		--	--	--	--	--	--	--
53	Е0107-44-10	Укладка перемычек масса до 0,3 т	9	104,47	66,43	940	598	601	0,15	1
		шт		23,85	23,85	215	215	140	0,11	1
54	С143015-64 Изм. и доп. вып. 20	Перемычки 3ПБ 18-37-п из тяжелого бетона класса В15 /ГОСТ 948-84)	0,432	24954,00	--	10780	--	--	--	--
		м3		--	--	--	--	--	--	--
55	Е0107-44-10	Укладка перемычек масса до 0,3 т	9	104,47	66,43	940	598	601	0,15	1
		шт		23,85	23,85	215	215	140	0,11	1
56	С143015-64 Изм. и доп. вып. 20	Перемычки 3ПБ 18-8-п из тяжелого бетона класса В15 /ГОСТ 948-84)	0,432	24954,00	--	10780	--	--	--	--
		м3		--	--	--	--	--	--	--
57	Е0107-44-10	Укладка перемычек масса до 0,3 т	8	104,47	66,43	836	531	534	0,15	1
		шт		23,85	23,85	191	191	140	0,11	1
58	С143015-64 Изм. и доп. вып. 20	Перемычки 5ПБ 18-27-п из тяжелого бетона класса В15 /ГОСТ 948-84)	0,8	24954,00	--	19963	--	--	--	--
		м3		--	--	--	--	--	--	--
59	Е0107-11-1	Укладка прогонов массой от 0,3 до 0,7 т при наибольшей массе монтажных элементов в здании до 5 т	9	392,94	250,96	3536	2259	2759	0,81	7
		шт		130,73	88,22	1177	794	140	0,37	3
60	С143015-31	Прогоны ПРГ 28.1.3-4 А3 из тяжелого бетона класса В22,5, прямоугольные, длиной до 2,5 м объемом до 0,5 м3 /ГОСТ 24155-80/	0,45	19300,00	--	8685	--	--	--	--
		м3		Страниц - 16 --	--	--	--	--	--	--

1	2	3	4	5	6	7	8	9	10	11
61	С143015-31	Прогоны ПРГ 36.1.4-4 А3 из тяжелого бетона класса В22,5, прямоугольные, длиной до 2,5 м объемом до 0,5 м3 /ГОСТ 24155-80/	0,816	19300,00	--	15749	--	--	--	--
		м3		--	--	--	--	--	--	--
62	Е0107-53-11	Установка опорных подушек массой до 0,5 т	5	383,26	24,15	1916	121	1265	1,03	5
		шт		171,90	8,83	860	44	140	0,04	--
63	Е0107-11-1	Укладка перемычек массой от 0,3 до 0,7 т при наибольшей массе монтажных элементов в здании до 5 т	69	392,94	250,96	27113	17316	21151	0,81	56
		шт		130,73	88,22	9020	6087	140	0,37	26
64	С143014-3 Изм. и доп.вып.6 СН РК 8.02-04-2002, СН РК 8.02-04С-2004	Опорные подушки, анкерные; башмаки и подпятники, балластные грузы, якоря из тяжелого бетона класса В15 /ГОСТ 240022-80, СТ РК 956-93, ГОСТ 24476-80/	0,1464	17100,00	--	2503	--	--	--	--
		м3		--	--	--	--	--	--	--
65	Е0109-24-1	Монтаж перемычек из одиночных и парных уголков, гнутосварных профилей в зданиях пролетом до 24 м и высотой до 25 м	4,386	13864,97	4022,39	60812	17642	40113	56,50	248
		т		9090,00	1071,86	39869	4701	90	3,81	17
66	С11011-908 Изм. и доп.вып.9 СН РК 8.02-04-2002, СН РК 8.02-04С-2004	Швеллеры из горячекатанного проката немерной длины, нормальной (обычной) точности прокатки из углеродистой стали спокойной, N16-40	0,32	69700,00	--	22304	--	--	--	--
		т		--	--	--	--	--	--	--
67	С11011-899 Изм. и доп.вып.9 СН РК 8.02-04-2002, СН РК 8.02-04С-2004	Прокат угловой равнополочный, толщина 4-10 мм, ширина полки 60-100 мм, немерной длины, нормальной (обычной) точности прокатки из углеродистой стали Ст3кп, Ст3пс	1,328	59200,00	--	78618	--	--	--	--
		т		--	--	--	--	--	--	--
68	С11011-894 Изм. и доп.вып.7 СН РК 8.02-04-2002, СН РК 8.02-04С-2004	Прокат угловой равнополочный, толщина 11-30 мм, ширина полки 140-200 мм, немерной длины, нормальной (обычной) точности прокатки из углеродистой стали Ст0	2,738	59000,00	--	161542	--	--	--	--
		т		--	--	--	--	--	--	--
69	Е0113-16-6	Огрунтовка металлических поверхностей грунтовкой ГФ-021 за один раз	109,65	21,80	0,05	2390	5	575	0,03	3
		м2		5,81	0,02	637	2	90	--	--
70	Е0113-26-6 к=2 к объему	Окраска металлических огрунтованных поверхностей эмалью ПФ-115 /за два раза/	219,3	20,36	0,02	4465	4	821	0,02	5
		м2		4,16	--	912	--	90	--	--
		ИТОГО ПРЯМЫЕ ЗАТРАТЫ ПО РАЗДЕЛУ 3	Тенге			1018808	71737			418
			Тенге			67624	23845			99
	Стоимость общестроительных работ -		Тенге			957996				
	Материалы -		Тенге			5296				
	Всего заработная плата -		Тенге				46900			
	Стоимость материалов и конструкций -		Тенге			262464				

1	2	3	4	5	6	7	8	9	10	11
		Местные материалы -	Тенге			608387				
		Накладные расходы -	Тенге			64884				
		Нормативная трудоемкость в Н.Р. -	чел.-ч							32
		Сметная заработная плата в Н.Р. -	Тенге				9733			
		Ненормируемые и непредвиденные затраты -	Тенге			61373				
		ВСЕГО, Стоимость общестроительных работ -	Тенге			1084253				
		Нормативная трудоемкость -	чел.-ч							285
		Сметная заработная плата -	Тенге				56632			
		Стоимость металломонтажных работ -	Тенге			60812				
		Материалы -	Тенге			3301				
		Всего заработная плата -	Тенге				44870			
		Накладные расходы -	Тенге			40113				
		Нормативная трудоемкость в Н.Р. -	чел.-ч							20
		Сметная заработная плата в Н.Р. -	Тенге				6017			
		Ненормируемые и непредвиденные затраты -	Тенге			6055				
		ВСЕГО, Стоимость металломонтажных работ -	Тенге			106980				
		Нормативная трудоемкость -	чел.-ч							285
		Сметная заработная плата -	Тенге				50587			
		ИТОГО ПО РАЗДЕЛУ 3	Тенге			1191233				
		Нормативная трудоемкость -	чел.-ч							569
		Сметная заработная плата -	Тенге				107219			

РАЗДЕЛ 4.Перегородки

71	Е0108-24-5	**Установка перегородок из легкобетонных плит в 1 слой при высоте этажа до 4 м**								
			895,8	208,94	22,75	187165	20379	151009	0,80	717
		м2		134,33	8,53	120333	7641	118	0,04	37
72	Прайс ТОО "ТОКАп GrOuP"	**Газоблок толщ. 10х30х60**								
			85,101	5168,57	--	439850	--	--	--	--
		м3		--	--	--	--	--	--	--
73	Е0108-24-7	**Установка перегородок из легкобетонных плит в 2 слоя при высоте этажа до 4 м**								
			291,45	817,55	91,76	238274	26743	191345	3,04	886
		м2		522,00	34,38	152137	10020	118	0,17	49
74	Прайс ТОО "ТОКАп GrOuP"	**Газоблок толщ. 20х30х60**								
			55,3755	5168,57	--	286212	--	--	--	--
		м3		--	--	--	--	--	--	--
75	Е0108-12-1	**Армирование кладки стен и других конструкций**								
			0,37665	73679,65	422,15	27751	159	3740	56,40	21
		т		8257,50	157,50	3110	59	118	0,77	--
76	Е0106-11-7	**Установка закладных деталей весом до 4 кг**								
			0,11811	93997,62	304,24	11102	36	4116	198,00	23
		1т		33075,00	114,75	3906	14	105	0,56	--
77	Е0113-16-6	**Огрунтовка металлических поверхностей грунтовкой ГФ-021 за один раз**								
			5,61	21,80	0,05	122	--	29	0,03	--
		м2		5,81	0,02	33	--	90	--	--
78	Е0113-26-6 К=2	**Окраска металлических огрунтованных поверхностей эмалью ПФ-115 за 2 раза**								
			5,61	40,72	0,04	228	--	42	0,04	--

1	2	3	4	5	6	7	8	9	10	11
		м2		8,32	--	47	--	90	--	--
		ИТОГО ПРЯМЫЕ ЗАТРАТЫ ПО РАЗДЕЛУ 4	**Тенге**			**1190706**	**47318**			**1648**
			Тенге			**279586**	**17734**			**87**
		Стоимость общестроительных работ -	Тенге			1190706				
		Материалы -	Тенге			84481				
		Всего заработная плата -	Тенге				297300			
		Стоимость материалов и конструкций -	Тенге			726062				
		Местные материалы -	Тенге			53278				
		Накладные расходы -	Тенге			350282				
		Нормативная трудоемкость в Н.Р. -	чел.-ч							175
		Сметная заработная плата в Н.Р. -	Тенге				52542			
		Ненормируемые и непредвиденные затраты -	Тенге			92459				
		ВСЕГО Стоимость общестроительных работ	Тенге			1633447				
		Нормативная трудоемкость -	чел.-ч							1909
		Сметная заработная плата -	Тенге				349842			
		ИТОГО ПО РАЗДЕЛУ 4	Тенге			1633447				
		Нормативная трудоемкость -	чел.-ч							1909
		Сметная заработная плата -	Тенге				349842			

РАЗДЕЛ 5.Разные работы

Крыльцо №1,№2,№3,№4,№5 с устройством козырька и пандуса - 5шт.

79	Е0111-13-3	**Устройство щебеночных покрытий с пропиткой битумом**	9	639,10	24,55	5752	221	543	0,26	2
		м2		39,83	9,20	358	83	123	0,04	--
80	Е0106-1-1	**Устройство бетонной подготовки из бетона марки В7,5**	4,59	6398,95	66,01	29371	303	1064	1,35	6
		м3		195,75	24,93	898	114	105	0,12	1
81	Е0107-42-1	**Установка блоков стен подвалов массой до 0,5 т**	39,5	342,71	172,69	13537	6821	7548	0,48	19
		шт		76,28	60,21	3013	2378	140	0,24	9
82	Е0107-42-2	**Установка блоков стен подвалов массой до 1 т**	35	488,30	243,37	17091	8518	9406	0,67	23
		шт		106,88	85,08	3741	2978	140	0,34	12
83	С143003-14 Изм. и доп.вып.8 СН РК 8.02-04-2002, СН РК 8.02-04С-2004	**Блоки бетонные для стен подвала /ГОСТ 13579-78/ объемом менее 0,3 м3 из тяжелого бетона: В10 /М-150/**	10,0005	9710,00	--	97105	--	--	--	--
		м3		--	--	--	--	--	--	--
84	С143003-18 Изм. и доп.вып.8 СН РК 8.02-04-2002, СН РК 8.02-04С-2004	**Блоки бетонные для стен подвала /ГОСТ 13579-78/ объемом менее 0,5 до 0,3 м3 из тяжелого бетона класса В10 /М-150/**	5,684	9360,00	--	53202	--	--	--	--
		м3		--	--	--	--	--	--	--
85	Е0107-42-3	**Установка блоков стен подвалов массой до 1,5 т**	16	739,76	389,08	11836	6225	6514	0,94	15
		шт		153,90	136,92	2462	2191	140	0,55	9

1	2	3	4	5	6	7	8	9	10	11
86	С143003-22 Изм. и доп.вып.8 СН РК 8.02-04-2002, СН РК 8.02-04С-2004	Блоки бетонные стен подвала /ГОСТ 13579-78/ объемом 0,5 м3 и более из тяжелого бетона класса В10 /М-150/	8,688	8990,00	--	78105	--	--	--	--
		м3		--	--	--	--	--	--	--
87	С143001-43	Надбавка или скидка к сметной стоимости за изменение класса бетона всех видов, кроме ячеистого: выше 10 до 12,5	24,3725	178,00	--	4338	--	--	--	--
		м3		--	--	--	--	--	--	--
88	С143001-44	Надбавка или скидка к сметной стоимости за изменение класса бетона всех видов, кроме ячеистого: выше 12,5 до 15	24,3725	178,00	--	4338	--	--	--	--
		м3		--	--	--	--	--	--	--
89	Е0107-44-10	Укладка перемычек масса до 0,3 т	7,5	104,47	66,43	783	498	501	0,15	1
		шт		23,85	23,85	179	179	140	0,11	1
90	С143015-64 Изм. и доп. вып. 20	Перемычки из тяжелого бетона класса В15 /ГОСТ 948-84/	0,3075	24954,00	--	7673	--	--	--	--
		м3		--	--	--	--	--	--	--
91	Е0106-1-16	Устройство фундаментных плит железобетонных плоских /плита, лестница, пандус/	41,6	7178,15	196,62	298611	8179	15136	1,79	74
		м3		272,25	74,27	11326	3090	105	0,36	15
92	Е0106-11-6	Установка стальных конструкций, остающихся в теле бетона	1,75	18837,97	11119,34	32966	19459	21610	42,50	74
		1т		7560,00	4200,75	13230	7351	105	20,52	36
93	С12041-73 Изм. и доп.вып.9 СН РК 8.02-04-2002, СН РК 8.02-04С-2004	Каркасы и сетки плоские: сталь периодического профиля класса А-III, d 12 мм	1,63	65900,00	--	107417	--	--	--	--
		т		--	--	--	--	--	--	--
94	С12041-95 Изм. и доп.вып.9 СН РК 8.02-04-2002, СН РК 8.02-04С-2004	Каркасы и сетки пространственные: сталь гладкая класса А-I, d 8 мм	0,12	66000,00	--	7920	--	--	--	--
		т		--	--	--	--	--	--	--
95	Е0113-13-1	Первый слой битумной грунтовки бетонных и оштукатуренных поверхностей	124,05	13,91	0,07	1725	9	902	0,04	5
		м2		8,06	0,02	1000	2	90	--	--
96	Е0108-4-7	Гидроизоляция боковая обмазочная битумная в 2 слоя по выравненной поверхности бутовой кладки кирпичу, бетону стен, фундаментов	124,05	245,44	3,82	30447	474	5678	0,21	26
		м2		37,35	1,44	4633	179	118	0,01	1
97	Е0109-24-1	Монтаж металлического каркаса /МК-1/	0,2155	13864,97	4022,39	2988	867	1971	56,50	12
		т		9090,00	1071,86	1959	231	90	3,81	1

1	2	3	4	5	6	7	8	9	10	11
98	С12021-237	Отдельные конструктивные элементы зданий и сооружений с преобладанием горячекатанных профилей, масса до 0,1 т	0,2155	154400,00	--	33273	--	--	--	--
		т		--	--	--	--	--	--	--
99	Е0109-22-12 Изм. и доп. вып. 8 СН РК 8.02-05-2002, 8.02-06-2004, 8.02-17-2006	Монтаж опорных стоек для пролетов до 24 м /Ст-1,Ст-2/	0,42825	4658,59	2861,37	1995	1225	650	5,88	3
		т		1067,22	620,10	457	266	90	1,98	1
100	С12021-245	Отдельные конструктивные элементы зданий и сооружений с преобладанием гнутосварных профилей и круглых труб, масса до 0,1 т	0,42825	172800,00	--	74002	--	--	--	--
		т		--	--	--	--	--	--	--
101	Е0109-48-1	Электродуговая сварка металлических стоек	0,42825	1320,48	312,12	565	134	262	2,96	1
		т		679,50	--	291	--	90	--	--
102	Е0109-1-1	Монтаж каркасов одно- и многопролетных одноэтажных производственных зданий без фонарей пролетом до 24 м, высотой до 15 м, без кранов /детали, СГ-1,СГ-2/	0,0576056	8493,42	3350,04	489	193	234	20,00	1
		т		3690,00	830,84	213	48	90	2,92	--
103	С12021-237	Отдельные конструктивные элементы зданий и сооружений с преобладанием горячекатанных профилей, масса до 0,1 т	0,057405	154400,00	--	8863	--	--	--	--
		т		--	--	--	--	--	--	--
104	Е0109-23-1	Монтаж вертикальных связей в виде ферм в зданиях пролетом до 24 м и высотой до 25 м /Ф-1/	0,4785	11412,94	2642,46	5461	1264	3767	50,10	24
		т		8032,50	714,33	3844	342	90	2,58	1
105	С12021-237	Отдельные конструктивные элементы зданий и сооружений с преобладанием горячекатанных профилей, масса до 0,1 т	0,4785	154400,00	--	73880	--	--	--	--
		т		--	--	--	--	--	--	--
106	Е0109-48-1	Электродуговая сварка каркасов в целом при монтаже одноэтажных производственных зданий	0,4785	1320,48	312,12	632	149	293	2,96	1
		т		679,50	--	325	--	90	--	--
107	Е0113-16-6 К=2	Огрунтовка металлических поверхностей грунтовкой ГФ-021 за 2 раза	63,0675	43,60	0,10	2749	6	662	0,06	4
		м2		11,62	0,04	733	3	90	--	--
108	Е0113-26-6 К=2	Окраска металлических огрунтованных поверхностей эмалью ПФ-115 за 2 раза	63,0675	40,72	0,04	2568	3	472	0,04	3
		м2		8,32	--	525	--	90	--	--
109	Е0113-29-6	Окраска металЯлических огрунтованных поверхностей огнезащитным составом, толщ. 0,7мм	48,3215	215,73	99,18	10424	4793	6684	0,59	28
		м2		116,55	37,15	5632	1795	90	0,18	9

1	2	3	4	5	6	7	8	9	10	11
110	Прайс ТОО"KAirOs TrAdE"	Огнезащитный состав X-Flame	19,3286	755,28	--	14598	--	--	--	--
		кг		--	--	--	--	--	--	--
111	Е0110-5-1	Установка элементов каркаса из брусьев	0,065	22951,16	316,57	1492	21	281	22,50	1
		м3		3487,50	119,25	227	8	120	0,58	--
112	Е0110-51-2	Огнезащита деревянных конструкций - каркасов, эстакад	0,065	1862,35	14,17	121	1	24	1,88	--
		м3		303,75	5,40	20	--	120	0,03	--
113	Е0110-50-8	Устройство по фермам настила защитного	10	299,56	5,61	2996	56	560	0,27	3
		м2		44,55	2,12	446	21	120	0,01	--
114	Е0112-7-8 Изм. и доп. вып. 12прим.	Устройство кровель различных типов. Устройство кровельного покрытия из профилированного оцинкованного листа	10	121,68	8,30	1217	83	1135	0,57	6
		м2		94,18	1,17	942	12	119	--	--
115	Е0112-7-7 Изм. и доп. вып. 12прим.	Устройство кровель различных типов. Устройство наружного водостока при покрытии кровли металлочерепицей	5	210,03	7,39	1050	37	1114	1,16	6
		м		184,50	2,77	923	14	119	0,02	--
116	С11011-866 Изм. и доп.вып.19	Сталь листовая оцинкованная углеродистая, толщиной 0,8 мм ГОСТ 14918-80	97,2	72,00	--	6998	--	--	--	--
		кг		--	--	--	--	--	--	--
117	Е0112-7-8 Изм. и доп. вып. 12	Устройство кровель различных типов. Устройство кровельного покрытия из профилированного оцинкованного листа	147	1490,18	8,30	219056	1220	16679	0,57	83
		м2		94,18	1,17	13844	172	119	--	1
118	Е0109-43-2прим.	Монтаж ограждающих конструкций ограждения из металлосайдинга	46,5	302,79	125,09	14080	5816	7271	0,94	44
		м2		144,00	29,74	6696	1383	90	0,10	5
119	Прайс ТОО"Строительные системы KAzAKHsTAn"	Металлосайдинг	46,5	483,51	--	22483	--	--	--	--
		шт		--	--	--	--	--	--	--
120	С11011-2105 Изм. и доп.вып.12 СН РК 8.02-04-2002, СН РК 8.02-03-2002 прим.	Анкерный болт стальной оцинкованный с рубашкой под гайку М16х20х150 мм	15	54,22	--	813	--	--	--	--
		шт		--	--	--	--	--	--	--
121	Е0112-13-3	Утепление покрытий плитами из минеральной ваты или перлита на битумной мастике в один слой	12,5	5802,95	4,72	72537	59	1081	0,40	5
		м2		70,88	1,78	886	22	119	0,01	--
122	Е0112-14-2	Утепление покрытий /монолитное и засыпка/ керамзитом	0,9	5654,62	245,72	5089	221	508	2,71	2

1	2	3	4	5	6	7	8	9	10	11
98	С12021-237	Отдельные конструктивные элементы зданий и сооружений с преобладанием горячекатанных профилей, масса до 0,1 т	0,2155	154400,00	--	33273	--	--	--	--
		т		--	--	--	--	--	--	--
99	Е0109-22-12 Изм. и доп. вып. 8 СН РК 8.02-05-2002, 8.02-06-2004, 8.02-17-2006	Монтаж опорных стоек для пролетов до 24 м /Ст-1,Ст-2/	0,42825	4658,59	2861,37	1995	1225	650	5,88	3
		т		1067,22	620,10	457	266	90	1,98	1
100	С12021-245	Отдельные конструктивные элементы зданий и сооружений с преобладанием гнутосварных профилей и круглых труб, масса до 0,1 т	0,42825	172800,00	--	74002	--	--	--	--
		т		--	--	--	--	--	--	--
101	Е0109-48-1	Электродуговая сварка металлических стоек	0,42825	1320,48	312,12	565	134	262	2,96	1
		т		679,50	--	291	--	90	--	--
102	Е0109-1-1	Монтаж каркасов одно- и многопролетных одноэтажных производственных зданий без фонарей пролетом до 24 м, высотой до 15 м, без кранов /детали, СГ-1,СГ-2/	0,0576056	8493,42	3350,04	489	193	234	20,00	1
		т		3690,00	830,84	213	48	90	2,92	--
103	С12021-237	Отдельные конструктивные элементы зданий и сооружений с преобладанием горячекатанных профилей, масса до 0,1 т	0,057405	154400,00	--	8863	--	--	--	--
		т		--	--	--	--	--	--	--
104	Е0109-23-1	Монтаж вертикальных связей в виде ферм в зданиях пролетом до 24 м и высотой до 25 м /Ф-1/	0,4785	11412,94	2642,46	5461	1264	3767	50,10	24
		т		8032,50	714,33	3844	342	90	2,58	1
105	С12021-237	Отдельные конструктивные элементы зданий и сооружений с преобладанием горячекатанных профилей, масса до 0,1 т	0,4785	154400,00	--	73880	--	--	--	--
		т		--	--	--	--	--	--	--
106	Е0109-48-1	Электродуговая сварка каркасов в целом при монтаже одноэтажных производственных зданий	0,4785	1320,48	312,12	632	149	293	2,96	1
		т		679,50	--	325	--	90	--	--
107	Е0113-16-6 К=2	Огрунтовка металлических поверхностей грунтовкой ГФ-021 за 2 раза	63,0675	43,60	0,10	2749	6	662	0,06	4
		м2		11,62	0,04	733	3	90	--	--
108	Е0113-26-6 К=2	Окраска металлических огрунтованных поверхностей эмалью ПФ-115 за 2 раза	63,0675	40,72	0,04	2568	3	472	0,04	3
		м2		8,32	--	525	--	90	--	--
109	Е0113-29-6	Окраска металлических огрунтованных поверхностей огнезащитным составом, толщ. 0,7мм	48,3215	215,73	99,18	10424	4793	6684	0,59	28
		м2		116,55	37,15	5632	1795	90	0,18	9

1	2	3	4	5	6	7	8	9	10	11
110	Прайс ТОО"KAirOs TrAdE"	Огнезащитный состав X-Flame	19,3286	755,28	--	14598	--	--	--	--
		кг		--	--	--	--	--	--	--
111	Е0110-5-1	Установка элементов каркаса из брусьев	0,065	22951,16	316,57	1492	21	281	22,50	1
		м3		3487,50	119,25	227	8	120	0,58	--
112	Е0110-51-2	Огнезащита деревянных конструкций - каркасов, эстакад	0,065	1862,35	14,17	121	1	24	1,88	--
		м3		303,75	5,40	20	--	120	0,03	--
113	Е0110-50-8	Устройство по фермам настила защитного	10	299,56	5,61	2996	56	560	0,27	3
		м2		44,55	2,12	446	21	120	0,01	--
114	Е0112-7-8 Изм. и доп. вып. 12прим.	Устройство кровель различных типов. Устройство кровельного покрытия из профилированного оцинкованного листа	10	121,68	8,30	1217	83	1135	0,57	6
		м2		94,18	1,17	942	12	119	--	--
115	Е0112-7-7 Изм. и доп. вып. 12прим.	Устройство кровель различных типов. Устройство наружного водостока при покрытии кровли металлочерепицей	5	210,03	7,39	1050	37	1114	1,16	6
		м		184,50	2,77	923	14	119	0,02	--
116	С11011-866 Изм. и доп.вып.19	Сталь листовая оцинкованная углеродистая, толщиной 0,8 мм ГОСТ 14918-80	97,2	72,00	--	6998	--	--	--	--
		кг		--	--	--	--	--	--	--
117	Е0112-7-8 Изм. и доп. вып. 12	Устройство кровель различных типов. Устройство кровельного покрытия из профилированного оцинкованного листа	147	1490,18	8,30	219056	1220	16679	0,57	83
		м2		94,18	1,17	13844	172	119	--	1
118	Е0109-43-2прим.	Монтаж ограждающих конструкций ограждения из металлосайдинга	46,5	302,79	125,09	14080	5816	7271	0,94	44
		м2		144,00	29,74	6696	1383	90	0,10	5
119	Прайс ТОО"Строительные системы KAzAKHsTAn"	Металлосайдинг	46,5	483,51	--	22483	--	--	--	--
		шт		--	--	--	--	--	--	--
120	С11011-2105 Изм. и доп.вып.12 СН РК 8.02-04-2002, СН РК 8.02-03-2002 прим.	Анкерный болт стальной оцинкованный с рубашкой под гайку М16х20х150 мм	15	54,22	--	813	--	--	--	--
		шт		--	--	--	--	--	--	--
121	Е0112-13-3	Утепление покрытий плитами из минеральной ваты или перлита на битумной мастике в один слой	12,5	5802,95	4,72	72537	59	1081	0,40	5
		м2		70,88	1,78	886	22	119	0,01	--
122	Е0112-14-2	Утепление покрытий /монолитное и засыпка/ керамзитом	0,9	5654,62	245,72	5089	221	508	2,71	2

1	2	3	4	5	6	7	8	9	10	11
		м3		382,50	92,25	344	83	119	0,45	--
123	Е0112-17-1	Устройство выравнивающих цементно-песчаных стяжек толщиной 15 мм	10	161,92	15,94	1619	159	483	0,24	2
		м2		34,65	5,96	347	60	119	0,03	--
124	С12041-88 Изм. и доп.вып.9 СН РК 8.02-04-2002, СН РК 8.02-04С-2004	Каркасы и сетки плоские: проволока арматурная из низкоуглеродистой стали В-I, ВР-I, d 3 мм	0,0099	64100,00	--	635	--	--	--	--
		т		--	--	--	--	--	--	--
125	Е0112-1-1	Устройство кровель скатных из трех слоев кровельных рулонных материалов на битумной мастике	12,5	379,30	4,54	4741	57	410	0,15	2
		м2		25,88	1,71	324	21	119	0,01	--
126	Прайс ТОО"Строительные материалы КАzАКНsТАn"	Техноэласт ЭПП	12,5	209,08	--	2613	--	--	--	--
		м2		--	--	--	--	--	--	--
127	Е0112-2-1ПРИМ.	Устройство кровель плоских из рулонных кровельных материалов на битумной мастике с защитным слоем из гравия на битумной антисептированной мастике	12,5	676,29	9,15	8454	114	727	0,26	3
		м2		45,45	3,42	568	43	119	0,02	--
128	Прайс ТОО"Строительные материалы КАzАКНsТАn"	Техноэласт ЭКП	12,5	227,42	--	2843	--	--	--	--
		м2		--	--	--	--	--	--	--
129	Е0107-60-1	Установка металлических ограждений с поручнями /ОГ-1/	135,2	434,77	7,69	58781	1040	61024	1,74	235
		м		319,50	2,90	43196	392	140	0,01	2
130	С12021-246	Отдельные конструктивные элементы зданий и сооружений с преобладанием гнутосварных профилей и круглых труб, масса свыше 0,1 до 0,5 т	1,162285	162200,00	--	188523	--	--	--	--
		т		--	--	--	--	--	--	--
131	Е0113-16-6 К=2	Огрунтовка металлических поверхностейгрунтовкой ГФ-021 за 2 раза	98,563	43,60	0,10	4297	10	1034	0,06	6
		м2		11,62	0,04	1145	4	90	--	--
132	Е0113-26-6 К=2	Окраска металлических огрунтованных поверхностей эмалью ПФ-115 за 2 раза	98,563	40,72	0,04	4013	4	738	0,04	4
		м2		8,32	--	820	--	90	--	--
		Козырек входа под крыльцо №1,№2,№3№4,№5 - 5шт.								
133	Е0109-43-2	Монтаж ограждающих конструкций ограждения из поликарбоната	59	302,79	125,09	17865	7380	9226	0,94	55
		м2		144,00	29,74	8496	1755	90	0,10	6

1	2	3	4	5	6	7	8	9	10	11
134	С12021-238	**Отдельные конструктивные элементы зданий и сооружений с преобладанием горячекатанных профилей, масса от 0,1 до 0,5 т**	0,92238	146000,00	--	134667	--	--	--	--
		т		--	--	--	--	--	--	--
135	С12021-256	**Закладные детали и детали крепления массой не более 50 кг с преобладанием толстолистовой стали, с отверстиями и без отверстий, соединяемые на сварке**	0,114	154700,00	--	17636	--	--	--	--
		т		--	--	--	--	--	--	--
136	Е0113-16-6 К=2	**Огрунтовка металлических поверхностейгрунтовкой ГФ-021 за 2 раза**	231,147	43,60	0,10	10077	23	2426	0,06	14
		м2		11,62	0,04	2686	9	90	--	--
137	Е0113-26-6 К=2	**Окраска металлических огрунтованных поверхностей эмалью ПФ-115 за 2 раза**	50,841	40,72	0,04	2070	2	381	0,04	2
		м2		8,32	--	423	--	90	--	--
138	Прайс ТОО"КазПолиПласт"	**Поликарбонат 2,1х6 толщ. 6мм**	59	449,90	--	26544	--	--	--	--
		м2		--	--	--	--	--	--	--
		ИТОГО ПРЯМЫЕ ЗАТРАТЫ ПО РАЗДЕЛУ 5	**Тенге**			1868018	75645			799
			Тенге			137150	25227			110
		Стоимость общестроительных работ -	Тенге			1293099				
		Материалы -	Тенге			365961				
		Всего заработная плата -	Тенге				136074			
		Стоимость материалов и конструкций -	Тенге			192865				
		Местные материалы -	Тенге			560787				
		Накладные расходы -	Тенге			165327				
		Нормативная трудоемкость в Н.Р. -	чел.-ч							83
		Сметная заработная плата в Н.Р. -	Тенге				24799			
		Ненормируемые и непредвиденные затраты -	Тенге			87506				
		ВСЕГО, Стоимость общестроительных работ -	Тенге			1545931				
		Нормативная трудоемкость -	чел.-ч							836
		Сметная заработная плата -	Тенге				160873			
		Стоимость металломонтажных работ -	Тенге			574919				
		Материалы -	Тенге			4766				
		Всего заработная плата -	Тенге				26304			
		Стоимость материалов и конструкций -	Тенге			530844				
		Накладные расходы -	Тенге			23674				
		Нормативная трудоемкость в Н.Р. -	чел.-ч							12
		Сметная заработная плата в Н.Р. -	Тенге				3551			
		Ненормируемые и непредвиденные затраты -	Тенге			35916				
		ВСЕГО, Стоимость металломонтажных работ -	Тенге			634508				
		Нормативная трудоемкость -	чел.-ч							167
		Сметная заработная плата -	Тенге				29855			
		ИТОГО ПО РАЗДЕЛУ 5	Тенге			2180439				
		Нормативная трудоемкость -	чел.-ч							1004

1	2	3	4	5	6	7	8	9	10	11
		Сметная заработная плата -	Тенге				190728			
		ИТОГО ПРЯМЫЕ ЗАТРАТЫ ПО СМЕТЕ:	**Тенге**			23090676	590587			9601
			Тенге			1570363	213489			1001
	Стоимость общестроительных работ -		Тенге			22454945				
	Материалы -		Тенге			917368				
	Всего заработная плата -		Тенге				1712978			
	Стоимость материалов и конструкций -		Тенге			3605541				
	Местные материалы -		Тенге			15867906				
		Накладные расходы -	Тенге			2078716				
		Нормативная трудоемкость в Н.Р. -	чел.-ч							1039
		Сметная заработная плата в Н.Р. -	Тенге				311807			
		Ненормируемые и непредвиденные затраты -	Тенге			1472020				
	ВСЕГО, Стоимость общестроительных работ -		Тенге			26005681				
		Нормативная трудоемкость -	чел.-ч							11222
		Сметная заработная плата -	Тенге				2024785			
	Стоимость металломонтажных работ -		Тенге			635731				
	Материалы -		Тенге			8066				
	Всего заработная плата -		Тенге				70874			
	Стоимость материалов и конструкций -		Тенге			530844				
		Накладные расходы -	Тенге			63786				
		Нормативная трудоемкость в Н.Р. -	чел.-ч							32
		Сметная заработная плата в Н.Р. -	Тенге				9568			
		Ненормируемые и непредвиденные затраты -	Тенге			41971				
	ВСЕГО, Стоимость металломонтажных работ -		Тенге			741489				
		Нормативная трудоемкость -	чел.-ч							452
		Сметная заработная плата -	Тенге				80442			
		ИТОГО ПО СМЕТЕ:	Тенге			26747169				
		Нормативная трудоемкость -	чел.-ч							11674
		Сметная заработная плата -	Тенге				2105227			

В том числе строительно монтажные работы	**26 747 169**
Стоимость оборудования	
Временные здания и сооружения	481 449
Возврат материалов от временных зданий и сооружений 15%	72 217
Итого с временными зданиями сооружениями	**27 228 618**
Дополнительные затраты на строительство	
Дополнительные затраты при производстве работ в зимнее время	628 981
Затраты за выслугу лет	272 286
Затраты на дополнительные отпуска	108 914
Затраты по снегоборьбе	81 686
Итого дополнительные затраты на на строительство	**1 091 868**
Итого с дополнительными затратами на строительство	**28 320 486**
Итого в базовых ценах 2001 года	**28 320 486**
Итого по сметному расчету в текущих ценах 2015г. (к=2,5574193548)-33%	**23 901 028**

1	2	3	4	5	6	7	8	9	10	11
		Итого по сметному расчету в текущих ценах 2016г. (к=2,736774194)- 67%				**51 929 539**				
		ВСЕГО в текущих ценах				**75 830 567**				
		Налоги сборы обязательные платежи (2%)				**1 516 611**				
		Итого в текущих ценах с учетом налогов, сборов и обязательных платежей				**77 347 178**				
		Скидка подрядчика 10%				**7 734 718**				
		Итого со скидкой подрядчика без НДС				**69 612 460**				
		Возврат материалов от временных зданий и сооружений 15% в текущих ценах				**193 368**				
		Итого без НДС				**69 419 092**				
		Налог на добавленую стоимость (НДС) 12%				**8 330 291**				
		Итого по оплате				**77 749 383**				

ЗАКАЗЧИК:
Директор «Trading House Nurai »

_____Муканова Г.С.

Техгический надзор:

АО НЦ "Курылысконсалтинг"

_____Мухаметжанов Н.Ж.

ПОДРЯДЧИК:
Директор ТОО "АСТ-Технология."

_____Данчев О.В..

Заказчик: ТОО «Trading House Nurai »
Подрядчик: ТОО «АСТ-Технология.»

Наименование строительства и его адрес: Многоквартирный жилой комплекс расположенный в Косшынском аульном округе, ауле Косшы, квартал 016, участок 4915. Пятно 1
Договор №

Справка № 3
о стоимости выполненных работ и затрат за январь-февраль 2017 г.

Код подрядчика	Код субподрядчика	Договор		Источник финансирования		Форма	
		№	дата	Наименование	Код	именова	Код

№ сметы	Стоимость выполненных работ и затрат в (тенге)										
	С начала года по отчетный месяц включительно	в отчетном месяце	СМР в базисных ценах 2001 года	из графы 4					Налоги, сборы, обязательные платежи 2%	Налог на добавленную стоимость 12 %	Всего
				из них		прочих затрат, не входящих в СМР в ценах	затраты				
				СМР в отчётном месяце	По монтажу оборудования		на приобретение материалов	другие дополнительные расходы			
А	1	2	3	4	5	6	7	8	9	10	11
Всего по стройке:	222 275 804										
в том числе за месяц	222 275 804	0	12 535 331	3 687 188						34 413 755	38 100 943
	222 275 804	0	12 535 331	3 687 188						34 413 755	38 100 943
Итого к оплате:											**38 100 943**

Заказчик:
Директор ТОО « Trading House Nurai »

_____ **Муканова Г.С.**

Технический надзор:
филиал АО "НЦ "Курылысконсалдинг"

Мухамеджанов Н.Ж.

Подрядчик:
Директор ТОО "АСТ-Технология."

_____ **Данчев О.В.**

Заказчик: ТОО «Trading House Nurai » Форма 2 В

Подрядчик: ТОО «АСТ-Технология.»

Наименование объекта: **Многоквартирный жилой комплекс расположенный в Косшынском аульном округе, ауле Косшы, квартал 016, участок 4915. Пятно 1/ первая очередь/**

АКТ №3

приемки выполненных работ за январь-февраль 2017 года

Отопление и вентиляция /ОВ/

Составлен(а) в ценах на 1.01.2001г.

N п/п	Шифр и № позиции норматива	Наименование работ и затрат, единица измерения	Коли-чество	Стоимость ед, тенге		Общая стоимость, тенге		Накладные расходы	Затраты тр рабочих
				Всего	Экспл. машин	Всего	Экспл. машин		
				ЗП рабочих-строителей	в т.ч. ЗП машинистов	ЗП рабочих-строителей	в т.ч. ЗП машинистов	тенге	рабочих, об ма
								%	на един.
1	2	3	4	5	6	7	8	9	10
		РАЗДЕЛ 1.Отопление							
1	Е0118-6-1	**Установка чугунных радиаторов**	247,52	4331,44	35,77	1072118	8854	39636	0,70
		1кВт		111,70	13,40	27649	3317	128	0,07
2	Е0118-22-5	**Установка кранов воздушных**	176	62,81	--	11054	--	5221	0,12
		комплект		23,18	--	4079	--	128	--
3	Ц0111-350-1	**Приборы и средства автоматизации, монтируемые на техническом трубопроводе - расходометр объемный, скоростной, индукционный; ротаметр, клапан регулирующий; регулятор давления и температуры прямого действия; указатель протока жидкости; проточные датчики концентратомеров и плотномеров, РН-иетров; наружный диаметр трубопровода до 20 мм**	580	195,42	--	113345	--	86596	1,01
		шт		165,89	--	96218	--	90	--
4	С130903-216 Изм. и доп.вып.19	**Клапан термостатический RA-G для однотрубных систем отопления, угловой, никелированный, с внутренней резьбой, Т 120°С, PN 10, DN 15, типа Danfoss ГОСТ 30815-2002**	290	2106,00	--	610740	--	--	--
		шт.		--	--	--	--	--	--
5	С130905-1599 Изм. и доп.вып.19	**Головка термостатическая RA 2990 с газонаполненным встроенным температурным датчиком, диапазон регулирования от 5°С до 26°С, типа Danfoss**	290	1742,00	--	505180	--	--	--
		шт.		--	--	--	--	--	--

1	2	3	4	5	6	7	8	9	10
6	Е0116-15-1	Установка вентилей, задвижек, затворов, клапанов обратных, кранов проходных на трубопроводах из стальных труб диам. до 25 мм	290	476,40	39,63	138157	11493	101226	1,48
		1шт		256,79	15,91	74470	4613	128	0,07
7	С130904-1014 Изм. и доп.вып.18	Кран шаровый из кованой латуни V3000, никелированный с воздухоудалением и дренажем, Т от -10°С до +110°С, PN 40, DN 15	290	487,00	--	141230	--	--	--
		шт.		--	--	--	--	--	--
8	С130901-62	Вентили проходные муфтовые 15кч18п2 для воды, Ру 1,6 МПа, Dy 20 мм	210	408,00	--	85680	--	--	--
		шт		--	--	--	--	--	--
9	С130901-63	Вентили проходные муфтовые 15кч18п2 для воды, Ру 1,6 МПа, Dy 25 мм	50	507,00	--	25350	--	--	--
		шт		--	--	--	--	--	--
10	С130904-8	Краны проходные натяжные муфтовые латунные 11Б16к для жидких сред, Ру 0,6 МПа, Dy 15 мм	105	231,00	--	24255	--	--	--
		шт		--	--	--	--	--	--
11	С130903-267 Изм. и доп.вып.19	Клапан балансировочный автоматический комбинированный AB-QM с измерительными ниппелями, с наружной резьбой, Тмакс 120°С, PN 16, DN 10, типа Danfoss ГОСТ 5761-2005	105	17437,00	--	1830885	--	--	--
		шт.		--	--	--	--	--	--
12	Е0118-21-1	Установка фильтров для очистки воды в трубопроводах систем отопления диаметром 25 мм	25	192,46	52,42	4812	1310	4895	0,77
		1фильтр		134,42	18,54	3360	463	128	0,09
13	С130905-1808 Изм. и доп.вып.19	Фильтр сетчатый Y 222 с внутренней резьбой латунный, присоединение Rp 1, Тмакс 110°С, PN 25, DN 25, типа Danfoss	25	3639,00	--	90975	--	--	--
		шт.		--	--	--	--	--	--
14	Е0118-22-5прим.	Установка автоматического воздухоудалителя	10	28,81	--	288	--	297	0,12
		комплект		23,18	--	232	--	128	--
15	С130905-1128 Изм. и доп.вып.18 прим.	Воздухоудалитель автоматический типа Herz, из латуни, с обратным клапаном, Т от 0°С до +100°С, PN 10, DN 15	10	496,00	--	4960	--	--	--
		шт.		--	--	--	--	--	--
16	Ц0108-602-2	Электропечь мощностью до 1 кВт	3	769,71	5,45	2309	16	1809	2,02
		шт		632,26	2,32	1897	7	95	0,01

1	2	3	4	5	6	7	8	9	10
17	Прайс ТОО "АдпрофЭлектро"	Радиатор электронагреват. 1кВт ПЭТ-4	2	1031,71	--	2063	--	--	--
		шт		--	--	--	--	--	--
18	Ц0108-572-6	Установка распределительного шкафа, устанавливаемого на полу	25	2869,12	173,72	71728	4343	13925	3,03
		шт		545,40	40,91	13635	1023	95	0,24
19	С130905-1175 Изм. и доп.вып.18 прим.	Шкаф распределительный типа Herz, шириной 500 мм /Danfoss/	25	5489,00	--	137225	--	--	--
		шт.		--	--	--	--	--	--
		Трубопроводы							
20	Е0116-10-1	Прокладка трубопроводов отопления и водоснабжения из стальных электросварных труб диам. до 40 мм	584	121,84	14,26	71157	8329	79758	0,56
		м		101,35	5,34	59190	3120	128	0,03
21	С130801-46 Изм. и доп.вып.9 СН РК 8.02-04-2002, СН РК 8.02-04С-2004прим	Трубопроводы для отопления и водоснабжения из стальных электросварных труб, 20х2 мм	308	127,00	--	39116	--	--	--
		м		--	--	--	--	--	--
22	С130801-46 Изм. и доп.вып.9 СН РК 8.02-04-2002, СН РК 8.02-04С-2004	Трубопроводы для отопления и водоснабжения из стальных электросварных труб, 25х2 мм	33	127,00	--	4191	--	--	--
		м		--	--	--	--	--	--
23	С130801-47 Изм. и доп.вып.9 СН РК 8.02-04-2002, СН РК 8.02-04С-2004	Трубопроводы для отопления и водоснабжения из стальных электросварных труб, 32х2 мм	79	171,00	--	13509	--	--	--
		м		--	--	--	--	--	--
24	С130801-49 Изм. и доп.вып.9 СН РК 8.02-04-2002, СН РК 8.02-04С-2004	Трубопроводы для отопления и водоснабжения из стальных электросварных труб, 45х2,5 мм	164	305,00	--	50020	--	--	--
		м		--	--	--	--	--	--
25	Е0116-10-2	Прокладка трубопроводов отопления и водоснабжения из стальных электросварных труб диам. 50 мм	308	624,84	14,26	192452	4392	42064	0,56
		м		101,35	5,34	31217	1646	128	0,03

1	2	3	4	5	6	7	8	9	10
26	Е0116-29-1	Гидравлическое испытание трубопроводов систем отопления, водопровода и горячего водоснабжения диам. до 50 мм							
			892	11,10	--	9898	--	12327	0,05
		м		10,80	--	9631	--	128	--
27	Е0116-14-1 Изм. и доп.вып.15	Прокладка трубопроводов водоснабжения из напорных полиэтиленовых труб низкого давления среднего типа наружным диам. 20 мм							
			6210	442,82	12,31	2749943	76457	2384963	1,66
		м		295,43	4,62	1834589	28663	128	0,02
28	С130804-1927 Изм. и доп.вып.16 СН РК 8.02-04-2002	Трубы напорные полипропиленовые PP-R SDR 6-20x3,4 PN 20 армированные СТ РК ГОСТ Р 52134-2010							
			5582,79	67,00	--	374047	--	--	--
		м		--	--	--	--	--	--
29	Е0113-16-6	Огрунтовка металлических поверхностей грунтовкой ГФ-021 за один раз							
			77,21	21,86	0,05	1688	4	409	0,03
		м2		5,87	0,02	453	2	90	--
30	Е0113-26-21К=2	Окраска металлических огрунтованных поверхностей серебристой краской БТ-177							
			77,21	39,35	0,04	3038	3	439	0,03
		м2		6,32	--	488	--	90	--
31	Е0113-26-6К=2	Окраска металлических огрунтованных поверхностей акриловой краской							
			820,15	9,45	0,04	7749	33	6203	0,04
		м2		8,40	--	6892	--	90	--
		ИТОГО ПРЯМЫЕ ЗАТРАТЫ ПО РАЗДЕЛУ 1	Тенге			8389163	115235		
			Тенге			2164000	42854		
	Стоимость оборудования -		Тенге			2063			
	ВСЕГО, Стоимость оборудования -		Тенге			2063			
	Стоимость монтажных работ -		Тенге			187382			
	Материалы -		Тенге			71273			
	Всего заработная плата -		Тенге				112779		
	Сдача и испытание -		Тенге			1150			
		Накладные расходы -	Тенге			102329			
		Нормативная трудоемкость в Н.Р. -	чел.-ч						
		Сметная заработная плата в Н.Р. -	Тенге				15349		
		Ненормируемые и непредвиденные затраты -	Тенге			17383			
	ВСЕГО, Стоимость монтажных работ -		Тенге			307094			
		Нормативная трудоемкость -	чел.-ч						
		Сметная заработная плата -	Тенге				128128		
	Стоимость общестроительных работ -		Тенге			12475			
	Материалы -		Тенге			4602			
	Всего заработная плата -		Тенге				7835		

1	2	3	4	5	6	7	8	9	10
	Сдача и испытание -		Тенге			78			
		Накладные расходы -	Тенге			7051			
		Нормативная трудоемкость в Н.Р. -	чел.-ч						
		Сметная заработная плата в Н.Р. -	Тенге				1058		
		Ненормируемые и непредвиденные затраты -	Тенге			1172			
	ВСЕГО, Стоимость общестроительных работ -		Тенге			20698			
		Нормативная трудоемкость -	чел.-ч						
		Сметная заработная плата -	Тенге				8892		
	Стоимость сантехнических работ -		Тенге			8187243			
	Материалы -		Тенге			2094582			
	Всего заработная плата -		Тенге				2086240		
	Стоимость материалов и конструкций -		Тенге			3937363			
	Местные материалы -		Тенге			45			
	Сдача и испытание -		Тенге			22214			
		Накладные расходы -	Тенге			2670387			
		Нормативная трудоемкость в Н.Р. -	чел.-ч						
		Сметная заработная плата в Н.Р. -	Тенге				400558		
		Ненормируемые и непредвиденные затраты -	Тенге			651458			
	ВСЕГО, Стоимость сантехнических работ -		Тенге			11509087			
		Нормативная трудоемкость -	чел.-ч						
		Сметная заработная плата -	Тенге				2486798		
		ИТОГО ПО РАЗДЕЛУ 1	Тенге			11838943			
		Нормативная трудоемкость -	чел.-ч						
		Сметная заработная плата -	Тенге				2623819		
		ИТОГО ПРЯМЫЕ ЗАТРАТЫ ПО СМЕТЕ:	**Тенге**			8389163	115235		
			Тенге			2164000	42854		
	Стоимость оборудования -		Тенге			2063			
	ВСЕГО, Стоимость оборудования -		Тенге			2063			
	Стоимость монтажных работ -		Тенге			187382			
	Материалы -		Тенге			71273			
	Всего заработная плата -		Тенге				112779		
	Сдача и испытание -		Тенге			1150			
		Накладные расходы -	Тенге			102329			
		Нормативная трудоемкость в Н.Р. -	чел.-ч						
		Сметная заработная плата в Н.Р. -	Тенге				15349		
		Ненормируемые и непредвиденные затраты -	Тенге			17383			
	ВСЕГО, Стоимость монтажных работ -		Тенге			307094			
		Нормативная трудоемкость -	чел.-ч						
		Сметная заработная плата -	Тенге				128128		
	Стоимость общестроительных работ -		Тенге			12475			
	Материалы -		Тенге			4602			
	Всего заработная плата -		Тенге				7835		

1	2	3	4	5	6	7	8	9	10
	Сдача и испытание -		Тенге			78			
		Накладные расходы -	Тенге			7051			
		Нормативная трудоемкость в Н.Р. -	чел.-ч						
		Сметная заработная плата в Н.Р. -	Тенге				1058		
		Ненормируемые и непредвиденные затраты -	Тенге			1172			
	ВСЕГО, Стоимость общестроительных работ -		Тенге			20698			
		Нормативная трудоемкость -	чел.-ч						
		Сметная заработная плата -	Тенге				8892		
	Стоимость сантехнических работ -		Тенге			8187243			
	Материалы -		Тенге			2094582			
	Всего заработная плата -		Тенге				2086240		
	Стоимость материалов и конструкций -		Тенге			3937363			
	Местные материалы -		Тенге			45			
	Сдача и испытание -		Тенге			22214			
		Накладные расходы -	Тенге			2670387			
		Нормативная трудоемкость в Н.Р. -	чел.-ч						
		Сметная заработная плата в Н.Р. -	Тенге				400558		
		Ненормируемые и непредвиденные затраты -	Тенге			651458			
	ВСЕГО, Стоимость сантехнических работ -		Тенге			11509087			
		Нормативная трудоемкость -	чел.-ч						
		Сметная заработная плата -	Тенге				2486798		
		ИТОГО ПО СМЕТЕ:	Тенге			11838943			
		Нормативная трудоемкость -	чел.-ч						
		Сметная заработная плата -	Тенге				2623819		

В том числе строительно монтжные работы	**11 838 943**
Стоимость оборудования	
Временные здания и сооружения	213 101
Возврат материалов от временных зданий и сооружений 15%	31 965
Итого с временными зданиями сооружениями	**12 052 044**
Дополнительные затраты на строительство	
Дополнительные затраты при производстве работ в зимнее время	278 402
Затраты за выслугу лет	120 520
Затраты на дополнительные отпуска	48 208
Затраты по снегоборьбе	36 156
Итого дополнительные затраты на на строительство	**483 287**
Итого с дополнительными затратами на строительство	**12 535 331**
Итого в базовых ценах 2001 года	**12 535 331**
Итого по сметному расчету в текущих ценах 2015г. (к=2,5574193548)-33%	**10 579 172**

1	2	3	4	5	6	7	8	9	10
		Итого по сметному расчету в текущих ценах 2016г. (к=2,736774194)- 67%				**22 985 268**			
		ВСЕГО в текущих ценах				**33 564 440**			
		Налоги сборы обязательные платежи (2%)				**671 289**			
		Итого в текущих ценах с учетом налогов, сборов и обязательных платежей				**34 235 729**			
		Скидка подрядчика 10%				**3 423 573**			
		Итого со скидкой подрядчика без НДС				**30 812 156**			
		Возврат материалов от временных зданий и сооружений 15% в текущих ценах				**85 589**			
		Итого без НДС				**30 726 567**			
		Налог на добавленую стоимость (НДС) 12%				**3 687 188**			
		Итого по оплате				**34 413 755**			

ЗАКАЗЧИК:

Директор «Trading House Nurai »

_____ Муканова Г.С.

Техгический надзор:

АО НЦ "Курылысконсалтинг"

_____ Мухаметжанов Н.Ж.

ПОДРЯДЧИК:

Директор ТОО "АСТ-Технология."

_____ Данчев О.В..

Заказчик: ТОО «Trading House Nurai »
Подрядчик: ТОО «АСТ-Технология.»

Наименование строительства и его адрес: Многоквартирный жилой комплекс расположенный в Косшынском аульном округе, ауле Косшы, квартал 016, участок 4915. Пятно 1
Договор №

Справка № 4
о стоимости выполненных работ и затрат за март 2017 г.

Код подрядчика	Код субподрядчика	Договор		Источник финансирования		Форма	
		№	дата	Наименование	Код	именова	Код

№ сметы	Стоимость выполненных работ и затрат в (тенге)										
	С начала года по отчетный месяц включительно	в отчетном месяце	СМР в базисных ценах 2001 года	из графы 4					Налоги, сборы, обязательные платежи 2%	Налог на добавленную стоимость 12 %	Всего
				из них		прочих затрат, не входящих в СМР в ценах	затраты				
				СМР в отчётном месяце	По монтажу оборудования		на приобретение материалов	другие дополнительные расходы			
А	1	2	3	4	5	6	7	8	9	10	11
Всего по стройке:	297 103 876										
в том числе за месяц	297 103 876	74 828 072	27 256 388	66 810 778						8 017 293	74 828 072
	297 103 876	74 828 072	27 256 388	66 810 778						8 017 293	74 828 072
Итого к оплате:											**74 828 072**

Заказчик;
Директор ТОО «Trading House Nurai »
_____ **Муканова Г.С.**

Технический надзор:
филиал АО "НЦ "Курылысконсалдинг"
_____ **Мухамеджанов Н.Ж.**

Подрядчик:
Директор ТОО "АСТ-Технология."
_____ **Данчев О.В.**

Форма 4

Форма 2 В

Заказчик: ТОО «Trading House Nurai »

Подрядчик: ТОО «АСТ-Технология.»

Наименование объекта: **Многоквартирный жилой комплекс расположенный в Косшынском аульном округе, ауле Косшы, квартал 016, участок 4915. Пятно 1/ первая очередь/**

АКТ № 4

приемки выполненных работ за март 2017 года

Архитектурно-строительные решения /АС/ выше +0,000

Составлен(а) в ценах на 1.01.2001г.

N п/п	Шифр и № позиции норматива	Наименование работ и затрат, единица измерения	Коли-чество	Стоимость ед, тенге		Общая стоимость, тенге		Накладные расходы	Затраты труда, чел.-ч, рабочих-строителей	
				Всего	Экспл. машин	Всего	Экспл. машин		рабочих, обслуживаю-щих машины	
				ЗП рабочих-строителей	в т.ч. ЗП машинистов	ЗП рабочих-строителей	в т.ч. ЗП машинистов	тенге		
								%	на един.	всего
1	2	3	4	5	6	7	8	9	10	11
		РАЗДЕЛ 1.Стены								
1	Е0108-15-3	Кладка стен из кирпича с облицовкой лицевым кирпичом толщиной 510 мм при высоте этажа до 4 м	404,277	7425,13	282,71	3001809	114293	480863	5,53	2236
		м3		902,25	105,75	364759	42752	118	0,52	210
2	С143006-16	Кирпич и камни керамические лицевые /ГОСТ 530-95/, 250х120х65 мм, М-150	52,55601	21600,00	--	1135210	--	--	--	--
		1000шт		--	--	--	--	--	--	--
3	Е0108-6-1	Кладка стен наружных простых при высоте этажа до 4 м /облицовка балкона/	29,886	2435,36	335,84	72783	10037	29120	4,54	136
		м3		699,75	126,00	20913	3766	118	0,61	18
4	С143006-16	Кирпич и камни керамические лицевые /ГОСТ 530-95/, 250х120х65 мм, М-150	11,35668	21600,00	--	245304	--	--	--	--
		1000шт		--	--	--	--	--	--	--
5	Е0108-6-7	Кладка стен внутренних при высоте этажа до 4 м	441,72	9846,36	337,41	4349334	149041	415159	4,38	1935
		м3		670,50	126,00	296173	55657	118	0,62	274
6	Е0108-12-1	Армирование кладки стен и других конструкций	7,0744545	8679,65	422,15	61404	2986	70247	56,40	399
		т		8257,50	157,50	58417	1114	118	0,77	5
7	С12041-53 Изм. и доп.вып.9 СН РК 8.02-04-2002, СН РК 8.02-04С-2004	Каркасы и сетки плоские: сталь гладкая класса А-I, d 6 мм	3,461856	65000,00	--	225021	--	--	--	--
		т		--	--	--	--	--	--	--

1	2	3	4	5	6	7	8	9	10	11
8	С12041-89 Изм. и доп.вып.9 СН РК 8.02-04-2002, СН РК 8.02-04С-2004	Каркасы и сетки плоские: проволока арматурная из низкоуглеродистой стали В-I, ВР-1, d 4 мм	3,6125985	50800,00	--	183520	--	--	--	--
		т		--	--	--	--	--	--	--
9	Е0115-39-7 Изм. и доп. вып. 10	Устройство теплоизоляционного слоя 120 мм	1167	132,99	1,02	155196	1187	46625	0,24	275
		м2		37,89	0,16	44218	187	105	--	1
10	С11031-104	Плиты теплоизоляционные из пенопласта полистирольного ПСБС-40	147,042	8390,00	--	1233682	--	--	--	--
		м3		--	--	--	--	--	--	--
		ИТОГО ПРЯМЫЕ ЗАТРАТЫ ПО РАЗДЕЛУ 1	Тенге			10663263	277544			4980
			Тенге			784480	103476			508
		Стоимость общестроительных работ -	Тенге			10663263				
		Материалы -	Тенге			135059				
		Всего заработная плата -	Тенге				887955			
		Стоимость материалов и конструкций -	Тенге			1642223				
		Местные материалы -	Тенге			7823958				
		Накладные расходы -	Тенге			1042015				
		Нормативная трудоемкость в Н.Р. -	чел.-ч							521
		Сметная заработная плата в Н.Р. -	Тенге				156302			
		Неормируемые и непредвиденные затраты -	Тенге			702317				
		ВСЕГО, Стоимость общестроительных работ -	Тенге			12407595				
		Нормативная трудоемкость -	чел.-ч							6010
		Сметная заработная плата -	Тенге				1044258			
		ИТОГО ПО РАЗДЕЛУ 1	Тенге			12407595				
		Нормативная трудоемкость -	чел.-ч							6010
		Сметная заработная плата -	Тенге				1044258			

РАЗДЕЛ 2.Плиты перекрытия

11	Е0107-46-5	Установка панелей перекрытий с опиранием на две стороны площадью до 10 м2	237	1685,32	403,26	399420	95572	197102	2,74	649
		шт		447,75	146,29	106117	34671	140	0,66	156
12	Е0107-46-4	Установка панелей перекрытий с опиранием на две стороны площадью до 5 м2	15	1249,59	244,31	18744	3665	9258	2,10	32
		шт		353,25	87,60	5299	1314	140	0,39	6
13	С143017-8 Изм. и доп.вып.8 СН РК 8.02-04-2002, СН РК 8.02-04С-2004	Многопустотные панели, плиты приведенной толщиной 11 см, прив. толщ.22см	1961,568	2770,00	--	5433543	--	--	--	--
		м2		--	--	--	--	--	--	--

1	2	3	4	5	6	7	8	9	10	11
14	С143017-8-А	Надбавка к поз. 30-17-8 - 30-17-11 за каждый полный сантиметр изменения толщины на 1 м2 площади изделий за вычетом площади отверстий, вырезов	21577,248	45,00	--	970976	--	--	--	--
		м2		--	--	--	--	--	--	--
15	Е0107-20-1	Установка стальных крепежных элементов, арматурных стыковых накладок	0,0972945	89308,57	2434,57	8689	237	4477	170,00	17
		т		31950,00	920,25	3109	90	140	4,49	--
16	С12041-6 Изм. и доп.вып.19	Сталь арматурная горячекатаная гладкая класса А-I диаметром 10 мм ГОСТ 5781-82	0,0972945	50642,00	--	4927	--	--	--	--
		т		--	--	--	--	--	--	--
17	Е0107-20-1	Установка стальных крепежных элементов, арматурных стыковых накладок	3,601506	41008,57	2434,57	147693	8768	165735	170,00	612
		т		31950,00	920,25	115068	3314	140	4,49	16
18	С11011-4482 Изм. и доп.вып.19	Уголок стальной горячекатаный равнополочный из углеродистой стали обыкновенного качества размерами 63 мм х 63 мм х 5 мм ГОСТ 535-2005 (ГОСТ 8509-93)	0,647625	54230,00	--	35121	--	--	--	--
		т		--	--	--	--	--	--	--
19	С11011-4511 Изм. и доп.вып.19	Уголок стальной горячекатаный равнополочный из углеродистой стали обыкновенного качества размерами 125 мм х 125 мм х 10 мм ГОСТ 535-2005 (ГОСТ 8509-93)	2,865	56976,00	--	163236	--	--	--	--
		т		--	--	--	--	--	--	--
20	С12041-9 Изм. и доп.вып.19	Арматурные заготовки, не собранные в каркасы и сетки: сталь гладкая класса А-I, d 16 мм	0,088881	49131,00	--	4367	--	--	--	--
		т		--	--	--	--	--	--	--
		Монолитный участок								
21	Е0106-22-1	Устройство безбалочных перекрытий толщиной до 200 мм на высоте от опорной площади до 6 м	3,909	12539,02	241,10	49015	942	5638	8,06	32
		м3		1282,50	91,08	5013	356	105	0,44	2
22	С12041-26 Изм. и доп.вып.9 СН РК 8.02-04-2002, СН РК 8.02-04С-2004	Арматурные заготовки, не собранные в каркасы и сетки: сталь периодического профиля класса А-III, d 16-18 мм	0,30708	50900,00	--	15630	--	--	--	--
		т		--	--	--	--	--	--	--
23	С12041-24 Изм. и доп.вып.9 СН РК 8.02-04-2002, СН РК 8.02-04С-2004	Арматурные заготовки, не собранные в каркасы и сетки: сталь периодического профиля класса А-III, d 12 мм	0,34953	52400,00	--	18315	--	--	--	--
		т		--	--	--	--	--	--	--

1	2	3	4	5	6	7	8	9	10	11
24	С12041-23 Изм. и доп.вып.9 СН РК 8.02-04-2002, СН РК 8.02-04С-2004	Арматурные заготовки, не собранные в каркасы и сетки: сталь периодического профиля класса А-III, d 10 мм	0,01995	53000,00	--	1057	--	--	--	--
		т		--	--	--	--	--	--	--
25	С11011-4888 Изм. и доп.вып.19	Швеллер горячекатаный с параллельными гранями полок № 20П из углеродистой стали обыкновенного качества ГОСТ 19281-89 (ГОСТ 8240-97)	0,54096	60570,00	--	32766	--	--	--	--
		т		--	--	--	--	--	--	--
26	Е0111-8-3	Устройство тепло- и звукоизоляции засыпной керамзитовой	1,314	5348,36	261,86	7028	344	967	3,44	5
		м3		499,50	99,00	656	130	123	0,48	1
		Плита балконная ПБ-1								
27	Е0106-22-1	Устройство безбалочных перекрытий толщиной до 200 мм на высоте от опорной площади до 6 м	33	11977,73	241,10	395265	7956	47595	8,06	266
		м3		1282,50	91,08	42323	3006	105	0,44	15
28	С12041-71 Изм. и доп.вып.9 СН РК 8.02-04-2002, СН РК 8.02-04С-2004	Каркасы и сетки плоские: сталь периодического профиля класса А-III, d 8 мм /сетка 1,2,3/	1,569	68200,00	--	107006	--	--	--	--
		т		--	--	--	--	--	--	--
29	С12041-74 Изм. и доп.вып.9 СН РК 8.02-04-2002, СН РК 8.02-04С-2004	Каркасы и сетки плоские: сталь периодического профиля класса А-III, d 14 мм /сетка 1,2,3/	5,087625	61300,00	--	311871	--	--	--	--
		т		--	--	--	--	--	--	--
30	С12041-4 Изм. и доп.вып.19	фиксатор из стали гладкой класса А-I, d 6 мм /фиксатор/	0,057	55620,00	--	3170	--	--	--	--
		т		--	--	--	--	--	--	--
31	С12041-7 Изм. и доп.вып.19	Арматурные заготовки, не собранные в каркасы и сетки: сталь гладкая класса А-I, d 12 мм /петля П-1/	0,1395	49502,00	--	6906	--	--	--	--
		т		--	--	--	--	--	--	--
32	Е0106-11-8	Установка закладных деталей весом до 20 кг/МН-1/	1,1985	70437,87	304,24	84420	365	12320	58,00	70
		1т		9675,00	114,75	11595	138	105	0,56	1
33	Е0106-11-7	Установка закладных деталей весом до 4 кг/МН-5/	0,28125	93997,62	304,24	26437	86	9801	198,00	56
		1т		33075,00	114,75	9302	32	105	0,56	--
34	С12041-132	Металлизация закладных и анкерных изделий и выпусков арматуры	1,47975	40200,00	--	59486	--	--	--	--
		т		--	--	--	--	--	--	--
		Плита балконная ПБ-2								

1	2	3	4	5	6	7	8	9	10	11
35	Е0106-22-1	Устройство безбалочных перекрытий толщиной до 200 мм на высоте от опорной площади до 6 м	2,178	11977,73	241,10	26087	525	3141	8,06	18
		м3		1282,50	91,08	2793	198	105	0,44	1
36	С12041-73 Изм. и доп.вып.9 СН РК 8.02-04-2002, СН РК 8.02-04С-2004	Каркасы и сетки плоские: сталь периодического профиля класса А-III, d 12 мм	0,2579818	65900,00	--	17001	--	--	--	--
		т		--	--	--	--	--	--	--
37	С12041-4 Изм. и доп.вып.19	Арматурные заготовки, не собранные в каркасы и сетки: сталь гладкая класса А-I, d 6 мм /фиксатор/	0,004446	55620,00	--	247	--	--	--	--
		т		--	--	--	--	--	--	--
38	С12041-7 Изм. и доп.вып.19	Арматурные заготовки, не собранные в каркасы и сетки: сталь гладкая класса А-I, d 12 мм /петля П-1/	0,006696	49502,00	--	331	--	--	--	--
		т		--	--	--	--	--	--	--
39	Е0106-11-7	Установка закладных деталей весом до 4 кг/МН-1/	0,01215	93997,62	304,24	1142	4	423	198,00	2
		1т		33075,00	114,75	402	1	105	0,56	--
40	С12041-132	Металлизация закладных и анкерных изделий и выпусков арматуры	0,01215	40200,00	--	488	--	--	--	--
		т		--	--	--	--	--	--	--
		ИТОГО ПРЯМЫЕ ЗАТРАТЫ ПО РАЗДЕЛУ 2	Тенге			8350386	118463			1757
			Тенге			301677	43250			198
		Стоимость общестроительных работ -	Тенге			8350386				
		Материалы -	Тенге			326651				
		Всего заработная плата -	Тенге				344927			
		Стоимость материалов и конструкций -	Тенге			781927				
		Местные материалы -	Тенге			6821667				
		Накладные расходы -	Тенге			456458				
		Нормативная трудоемкость а Н.Р. -	чел.-ч							228
		Сметная заработная плата в Н.Р. -	Тенге				68469			
		Ненормируемые и непредвиденные затраты -	Тенге			528411				
		ВСЕГО, Стоимость общестроительных работ -	Тенге			9335255				
		Нормативная трудоемкость -	чел.-ч							2183
		Сметная заработная плата -	Тенге				413396			
		ИТОГО ПО РАЗДЕЛУ 2	Тенге			9335255				
		Нормативная трудоемкость -	чел.-ч							2183
		Сметная заработная плата -	Тенге				413396			

РАЗДЕЛ 3. Перемычки

41	Е0107-44-10	Укладка перемычек масса до 0,3 т	78	104,47	66,43	8148	5182	5209	0,15	12
		шт		23,85	23,85	1860	1860	140	0,11	8

1	2	3	4	5	6	7	8	9	10	11
42	С143015-64 Изм. и доп. вып. 20	Перемычки 3ПБ 21-8-п из тяжелого бетона класса В15 /ГОСТ 948-84)	4,29	24954,00	--	107053	--	--	--	--
		м3	--	--	--	--	--	--	--	--
43	Е0107-44-10	Укладка перемычек масса до 0,3 т	9	104,47	66,43	940	598	601	0,15	1
		шт		23,85	23,85	215	215	140	0,11	1
44	С143015-64 Изм. и доп. вып. 20	Перемычки 3ПБ 13-37-п из тяжелого бетона класса В15 /ГОСТ 948-84)	0,306	24954,00	--	7636	--	--	--	--
		м3		--	--	--	--	--	--	--
45	Е0107-44-10	Укладка перемычек масса до 0,3 т	12	104,47	66,43	1254	797	801	0,15	2
		шт		23,85	23,85	286	286	140	0,11	1
46	С143015-64 Изм. и доп. вып. 20	Перемычки 5ПБ 21-27-п из тяжелого бетона класса В15 /ГОСТ 948-84)	1,368	24954,00	--	34137	--	--	--	--
		м3		--	--	--	--	--	--	--
47	Е0107-44-10	Укладка перемычек масса до 0,3 т	103	104,47	66,43	10760	6843	6878	0,15	15
		шт		23,85	23,85	2457	2457	140	0,11	11
48	С143015-64 Изм. и доп. вып. 20	Перемычки 3ПБ 16-37-п из тяжелого бетона класса В15 /ГОСТ 948-84)	4,223	24954,00	--	105381	--	--	--	--
		м3		--	--	--	--	--	--	--
49	Е0107-11-1	Укладка перемычек массой от 0,3 до 0,7 т при наибольшей массе монтажных элементов в здании до 5 т	69	392,94	250,96	27113	17316	21151	0,81	56
		шт		130,73	88,22	9020	6087	140	0,37	26
50	С143015-64 Изм. и доп. вып. 20	Перемычки 5ПБ 25-37-п из тяжелого бетона класса В15 /ГОСТ 948-84)	9,315	24954,00	--	232447	--	--	--	--
		м3		--	--	--	--	--	--	--
51	Е0107-44-10	Укладка перемычек масса до 0,3 т	29	104,47	66,43	3030	1927	1937	0,15	4
		шт		23,85	23,85	692	692	140	0,11	3
52	С143015-64 Изм. и доп. вып. 20	Перемычки 3ПБ 25-8-п из тяжелого бетона класса В15 /ГОСТ 948-84)	1,885	24954,00	--	47038	--	--	--	--
		м3		--	--	--	--	--	--	--
53	Е0107-44-10	Укладка перемычек масса до 0,3 т	9	104,47	66,43	940	598	601	0,15	1
		шт		23,85	23,85	215	215	140	0,11	1
54	С143015-64 Изм. и доп. вып. 20	Перемычки 3ПБ 18-37-п из тяжелого бетона класса В15 /ГОСТ 948-84)	0,432	24954,00	--	10780	--	--	--	--
		м3		--	--	--	--	--	--	--
55	Е0107-44-10	Укладка перемычек масса до 0,3 т	9	104,47	66,43	940	598	601	0,15	1
		шт		23,85	23,85	215	215	140	0,11	1

1	2	3	4	5	6	7	8	9	10	11
56	С143015-64 Изм. и доп. вып. 20	Перемычки 3ПБ 18-8-п из тяжелого бетона класса В15 /ГОСТ 948-84)	0,432	24954,00	--	10780	--	--	--	--
		м3		--	--	--	--	--	--	--
57	Е0107-44-10	Укладка перемычек масса до 0,3 т	8	104,47	66,43	836	531	534	0,15	1
		шт		23,85	23,85	191	191	140	0,11	1
58	С143015-64 Изм. и доп. вып. 20	Перемычки 5ПБ 18-27-п из тяжелого бетона класса В15 /ГОСТ 948-84)	0,8	24954,00	--	19963	--	--	--	--
		м3		--	--	--	--	--	--	--
59	Е0107-11-1	Укладка прогонов массой от 0,3 до 0,7 т при наибольшей массе монтажных элементов в здании до 5 т	9	392,94	250,96	3536	2259	2759	0,81	7
		шт		130,73	88,22	1177	794	140	0,37	3
60	С143015-31	Прогоны ПРГ 28.1.3-4 А3 из тяжелого бетона класса В22,5, прямоугольные, длиной до 2,5 м объемом до 0,5 м3 /ГОСТ 24155-80/	0,45	19300,00	--	8685	--	--	--	--
		м3		--	--	--	--	--	--	--
61	С143015-31	Прогоны ПРГ 36.1.4-4 А3 из тяжелого бетона класса В22,5, прямоугольные, длиной до 2,5 м объемом до 0,5 м3 /ГОСТ 24155-80/	0,816	19300,00	--	15749	--	--	--	--
		м3		--	--	--	--	--	--	--
62	Е0107-53-11	Установка опорных подушек массой до 0,5 т	5	383,26	24,15	1916	121	1265	1,03	5
		шт		171,90	8,83	860	44	140	0,04	--
63	Е0107-11-1	Укладка перемычек массой от 0,3 до 0,7 т при наибольшей массе монтажных элементов в здании до 5 т	69	392,94	250,96	27113	17316	21151	0,81	56
		шт		130,73	88,22	9020	6087	140	0,37	26
64	С143014-3 Изм. и доп.вып.6 СН РК 8.02-04-2002, СН РК 8.02-04С-2004	Опорные подушки, анкерные; башмаки и подпятники, балластные грузы, якоря из тяжелого бетона класса В15 /ГОСТ 240022-80, СТ РК 956-93, ГОСТ 24476-80/	0,1464	17100,00	--	2503	--	--	--	--
		м3		--	--	--	--	--	--	--
65	Е0109-24-1	Монтаж перемычек из одиночных и парных уголков, гнутосварных профилей в зданиях пролетом до 24 м и высотой до 25 м	4,386	13864,97	4022,39	60812	17642	40113	56,50	248
		т		9090,00	1071,86	39869	4701	90	3,81	17
66	С11011-908 Изм. и доп.вып.9 СН РК 8.02-04-2002, СН РК 8.02-04С-2004	Швеллеры из горячекатанного проката немерной длины, нормальной (обычной) точности прокатки из углеродистой стали спокойной, N16-40	0,32	69700,00	--	22304	--	--	--	--
		т		--	--	--	--	--	--	--
67	С11011-899 Изм. и доп.вып.9 СН РК 8.02-04-2002, СН РК 8.02-04С-2004	Прокат угловой равнополочный, толщина 4-10 мм, ширина полки 60-100 мм, немерной длины, нормальной (обычной) точности прокатки из углеродистой стали Ст3кп, Ст3пс	1,328	59200,00	--	78618	--	--	--	--

1	2	3	4	5	6	7	8	9	10	11
		т		--	--	--	--	--	--	--
68	С11011-894 Изм. и доп.вып.7 СН РК 8.02-04-2002, СН РК 8.02-04С-2004	**Прокат угловой равнополочный, толщина 11-30 мм, ширина полки 140-200 мм, немерной длины, нормальной (обычной) точности прокатки из углеродистой стали Ст0**	2,738	59000,00	--	161542	--	--	--	--
		т		--	--	--	--	--	--	--
69	Е0113-16-6	**Огрунтовка металлических поверхностей грунтовкой ГФ-021 за один раз**	109,65	21,80	0,05	2390	5	575	0,03	3
		м2		5,81	0,02	637	2	90	--	--
70	Е0113-26-6 к=2 к объему	**Окраска металлических огрунтованных поверхностей эмалью ПФ-115 /за два раза/**	219,3	20,36	0,02	4465	4	821	0,02	5
		м2		4,16	--	912	--	90	--	--
		ИТОГО ПРЯМЫЕ ЗАТРАТЫ ПО РАЗДЕЛУ 3	**Тенге**			**1018808**	**71737**			**418**
			Тенге			**67624**	**23845**			**99**
	Стоимость общестроительных работ -		Тенге			957996				
	Материалы -		Тенге			5296				
	Всего заработная плата -		Тенге				46900			
	Стоимость материалов и конструкций -		Тенге			262464				
	Местные материалы -		Тенге			608387				
		Накладные расходы -	Тенге			64884				
		Нормативная трудоемкость в Н.Р. -	чел.-ч							32
		Сметная заработная плата в Н.Р. -	Тенге				9733			
		Ненормируемые и непредвиденные затраты -	Тенге			61373				
	ВСЕГО, Стоимость общестроительных работ -		Тенге			1084253				
		Нормативная трудоемкость -	чел.-ч							285
		Сметная заработная плата -	Тенге				56632			
	Стоимость металломонтажных работ -		Тенге			60812				
	Материалы -		Тенге			3301				
	Всего заработная плата -		Тенге				44570			
		Накладные расходы -	Тенге			40113				
		Нормативная трудоемкость в Н.Р. -	чел.-ч							20
		Сметная заработная плата в Н.Р. -	Тенге				6017			
		Ненормируемые и непредвиденные затраты -	Тенге			6055				
	ВСЕГО, Стоимость металломонтажных работ -		Тенге			106980				
		Нормативная трудоемкость -	чел.-ч							285
		Сметная заработная плата -	Тенге				50587			
		ИТОГО ПО РАЗДЕЛУ 3	Тенге			1191233				
		Нормативная трудоемкость -	чел.-ч							569
		Сметная заработная плата -	Тенге				107219			

РАЗДЕЛ 4 Перегородки

71	Е0108-24-5	**Установка перегородок из легкобетонных плит в 1 слой при высоте этажа до 4 м**	895,8	208,94	22,75	187165	20379	151009	0,80	717
		м2		134,33	8,53	120333	7641	118	0,04	37

1	2	3	4	5	6	7	8	9	10	11
72	Прайс ТОО "ТОКАп GrOuP"	Газоблок толщ. 10х30х60	85,101	5168,57	--	439850	--	--	--	--
		м3		--	--	--	--	--	--	--
73	Е0108-24-7	Установка перегородок из легкобетонных плит в 2 слоя при высоте этажа до 4 м								
			291,45	817,55	91,76	238274	26743	191345	3,04	886
		м2		522,00	34,38	152137	10020	118	0,17	49
74	Прайс ТОО "ТОКАп GrOuP"	Газоблок толщ. 20х30х60	55,3755	5168,57	--	286212	--	--	--	--
		м3		--	--	--	--	--	--	--
75	Е0108-12-1	Армирование кладки стен и других конструкций								
			0,37665	73679,65	422,15	27751	159	3740	56,40	21
		т		8257,50	157,50	3110	59	118	0,77	--
76	Е0106-11-7	Установка закладных деталей весом до 4 кг								
			0,11811	93997,62	304,24	11102	36	4116	198,00	23
		1т		33075,00	114,75	3906	14	105	0,56	--
77	Е0113-16-6	Огрунтовка металлических поверхностей грунтовкой ГФ-021 за один раз								
			5,61	21,80	0,05	122	--	29	0,03	--
		м2		5,81	0,02	33	--	90	--	--
78	Е0113-26-6 К=2	Окраска металлических огрунтованных поверхностей эмалью ПФ-115 за 2 раза								
			5,61	40,72	0,04	228	--	42	0,04	--
		м2		8,32	--	47	--	90	--	--
		ИТОГО ПРЯМЫЕ ЗАТРАТЫ ПО РАЗДЕЛУ 4	Тенге			1190706	47318			1648
			Тенге			279566	17734			87
		Стоимость общестроительных работ -	Тенге			1190706				
		Материалы -	Тенге			84481				
		Всего заработная плата -	Тенге				297300			
		Стоимость материалов и конструкций -	Тенге			726062				
		Местные материалы -	Тенге			53278				
		Накладные расходы -	Тенге			350282				
		Нормативная трудоемкость в Н.Р. -	чел.-ч							175
		Сметная заработная плата в Н.Р. -	Тенге				52542			
		Неформируемые и непредвиденные затраты -	Тенге			92459				
		ВСЕГО, Стоимость общестроительных работ -	Тенге			1633447				
		Нормативная трудоемкость -	чел.-ч							1909
		Сметная заработная плата -	Тенге				349842			
		ИТОГО ПО РАЗДЕЛУ 4	Тенге			1633447				
		Нормативная трудоемкость -	чел.-ч							1909
		Сметная заработная плата -	Тенге				349842			

РАЗДЕЛ 5.Лестница /Л1,Л2/

79	Е0107-21-3	Установка лестничных маршей, при наибольшей массе монтажных элементов в здании до 5 т /ЛМ-1,ЛМ-2/								
			18	4643,36	567,53	83581	10216	17128	2,92	53
		шт		483,75	195,94	8708	3527	140	0,79	14

1	2	3	4	5	6	7	8	9	10	11
80	Е0109-17-12 Изм. и доп. вып. 8 СН РК 8.02-05-2002, 8.02-06-2004, 8.02-17-2006 прим.	Монтаж лобовой балки ЛБ-1	2,32	162508,11	5078,47	377019	11782	7926	16,29	38
		т		2956,64	839,11	6859	1947	90	2,46	6
81	Е0107-45-5	Установка панелей перекрытий с опиранием на две стороны площадью до 5 м2	20	883,99	200,77	17680	4015	10371	1,74	35
		шт		299,25	71,15	5985	1423	140	0,31	6
82	С143017-8 Изм. и доп.вып.8 СН РК 8.02-04-2002, СН РК 8.02-04С-2004	Многопустотные панели, плиты приведенной толщиной 11 см, прив. толщ.22см	88,804	2770,00	--	245987	--	--	--	--
		м2		--	--	--	--	--	--	--
83	С143017-8-А	Надбавка к поз. 30-17-8 - 30-17-11 за каждый полный сантиметр изменения толщины на 1 м2 площади изделий за вычетом площади отверстий, вырезов	976,844	45,00	--	43958	--	--	--	--
		м2		--	--	--	--	--	--	--
84	С12021-256	Закладные детали и детали крепления массой не более 50 кг с преобладанием толстолистовой стали, с отверстиями и без отверстий, соединяемые на сварке /Ст-1,Ст-2/	0,000116	154700,00	--	18	--	--	--	--
		т		--	--	--	--	--	--	--
85	Е0109-57-5	Монтаж ограждений лестничных маршей /ОГ-1,ОГ-2,ОГ-3/	1,3384	22154,56	8912,18	29652	11928	14629	54,30	73
		т		10170,00	1974,78	13612	2643	90	7,58	10
86	С12021-41	Конструкции стальные из одного профиля	1,3384	147100,00	--	196879	--	--	--	--
		т		--	--	--	--	--	--	--
87	С12041-25 Изм. и доп.вып.9 СН РК 8.02-04-2002, СН РК 8.02-04С-2004	Арматурные заготовки, не собранные в каркасы и сетки: сталь периодического профиля класса А-III, d 14 мм	0,002	51000,00	--	102	--	--	--	--
		т		--	--	--	--	--	--	--
88	Е0113-16-6 К=2	Огрунтовка металлических поверхностей грунтовкой ГФ-021 за один раз	130,754	43,60	0,10	5700	13	1372	0,06	8
		м2		11,62	0,04	1519	5	90	--	--
89	Е0113-26-6 К=2	Окраска металлических огрунтованных поверхностей эмалью ПФ-115	130,754	40,72	0,04	5324	5	979	0,04	6
		м2		8,32	--	1088	--	90	--	--
90	С12069-54 прим.	Поручени, тип П-1, размер 26х75 мм	64,8	156,00	--	10109	--	--	--	--
		м		--	--	--	--	--	--	--
91	Е0162-16-3	Окраска масляными составами деревянных поручней с покрытием лаком	11,664	227,61	0,14	2655	2	2033	1,14	13
		м2		184,39	0,05	2151	1	94,5	--	--

1	2	3	4	5	6	7	8	9	10	11
92	Е0106-19-1	Устройство монолитного участка из бетона марки В15 /МУ-1/								
			1,16	9645,53	316,01	11189	367	1812	8,25	10
		м3		1368,00	119,39	1587	138	105	0,58	1
93	Е0106-11-6	Установка стальных конструкций, остающихся в теле бетона								
			0,26284	18837,97	11119,34	4951	2923	3246	42,50	11
		т		7560,00	4200,75	1987	1104	105	20,52	5
94	С12041-5 Изм. и доп.вып.19	Арматурные заготовки, не собранные в каркасы и сетки: сталь гладкая класса А-I, d 8 мм	0,02976	52102,00	--	1551	--	--	--	--
		т		--	--	--	--	--	--	--
95	С12041-24 Изм. и доп.вып.9 СН РК 8.02-04-2002, СН РК 8.02-04С-2004	Арматурные заготовки, не собранные в каркасы и сетки: сталь периодического профиля класса А-III, d 12 мм	0,10744	52400,00	--	5630	--	--	--	--
		т		--	--	--	--	--	--	--
96	С12041-25 Изм. и доп.вып.9 СН РК 8.02-04-2002, СН РК 8.02-04С-2004	Арматурные заготовки, не собранные в каркасы и сетки: сталь периодического профиля класса А-III, d 14 мм	0,04128	51000,00	--	2105	--	--	--	--
		т		--	--	--	--	--	--	--
97	С12041-27 Изм. и доп.вып.9 СН РК 8.02-04-2002, СН РК 8.02-04С-2004	Арматурные заготовки, не собранные в каркасы и сетки: сталь периодического профиля класса А-III, d 20-22 мм	0,08436	48300,00	--	4075	--	--	--	--
		т		--	--	--	--	--	--	--
98	Е0109-48-1	Электродуговая сварка каркасов в целом при монтаже одноэтажных производственных зданий								
			0,26284	1320,48	312,12	347	82	161	2,96	1
		т		679,50	--	179	--	90	--	--
		ИТОГО ПРЯМЫЕ ЗАТРАТЫ ПО РАЗДЕЛУ 5	Тенге			1048510	41332			246
			Тенге			43674	10788			42
		Стоимость общестроительных работ -	Тенге			444596				
		Материалы -	Тенге			13553				
		Всего заработная плата -	Тенге				29223			
		Стоимость материалов и конструкций -	Тенге			23571				
		Местные материалы -	Тенге			366907				
		Накладные расходы -	Тенге			36941				
		Нормативная трудоемкость в Н.Р. -	чел.-ч							18
		Сметная заработная плата в Н.Р. -	Тенге				5541			
		Непормируемые и непредвиденные затраты -	Тенге			28892				
		ВСЕГО, Стоимость общестроительных работ -	Тенге			510429				
		Нормативная трудоемкость -	чел.-ч							180
		Сметная заработная плата -	Тенге				34764			
		Стоимость металломонтажных работ -	Тенге			603914				
		Материалы -	Тенге			362576				
		Всего заработная плата -	Тенге				25239			

1	2	3	4	5	6	7	8	9	10	11
	Стоимость материалов и конструкций -		Тенге			196897				
		Накладные расходы -	Тенге			22715				
		Нормативная трудоемкость в Н.Р. -	чел.-ч							11
		Сметная заработная плата в Н.Р. -	Тенге				3407			
		Ненормируемые и непредвиденные затраты -	Тенге			37598				
	ВСЕГО, Стоимость металломонтажных работ -		Тенге			664227				
		Нормативная трудоемкость -	чел.-ч							138
		Сметная заработная плата -	Тенге				28647			
		ИТОГО ПО РАЗДЕЛУ 5	Тенге			1174656				
		Нормативная трудоемкость -	чел.-ч							318
		Сметная заработная плата -	Тенге				63411			
		ИТОГО ПРЯМЫЕ ЗАТРАТЫ ПО СМЕТЕ:	**Тенге**			22271673	556395			9049
			Тенге			1477021	199093			933
	Стоимость общестроительных работ -		Тенге			21606947				
	Материалы -		Тенге			565039				
	Всего заработная плата -		Тенге				1606305			
	Стоимость материалов и конструкций -		Тенге			3436247				
	Местные материалы -		Тенге			15674197				
		Накладные расходы -	Тенге			1950580				
		Нормативная трудоемкость в Н.Р. -	чел.-ч							975
		Сметная заработная плата в Н.Р. -	Тенге				292587			
		Ненормируемые и непредвиденные затраты -	Тенге			1413452				
	ВСЕГО, Стоимость общестроительных работ -		Тенге			24970979				
		Нормативная трудоемкость -	чел.-ч							10566
		Сметная заработная плата -	Тенге				1898892			
	Стоимость металломонтажных работ -		Тенге			664726				
	Материалы -		Тенге			365877				
	Всего заработная плата -		Тенге				69809			
	Стоимость материалов и конструкций -		Тенге			196897				
		Накладные расходы -	Тенге			62828				
		Нормативная трудоемкость в Н.Р. -	чел.-ч							31
		Сметная заработная плата в Н.Р. -	Тенге				9424			
		Ненормируемые и непредвиденные затраты -	Тенге			43653				
	ВСЕГО, Стоимость металломонтажных работ -		Тенге			771207				
		Нормативная трудоемкость -	чел.-ч							423
		Сметная заработная плата -	Тенге				79233			
		ИТОГО ПО СМЕТЕ:	Тенге			25742186				
		Нормативная трудоемкость -	чел.-ч							10989
		Сметная заработная плата -	Тенге				1978126			

В том числе строительно монтажные работы	**25 742 186**
Стоимость оборудования	
Временные здания и сооружения	463 359
Возврат материалов от временных зданий и сооружений 15%	69 504
Итого с временными зданиями сооружениями	**26 205 545**

1	2	3	4	5	6	7	8	9	10	11
		Дополнительные затраты на строительство								
		Дополнительные затраты при производстве работ в зимнее время				605 348				
		Затраты за выслугу лет				262 055				
		Затраты на дополнительные отпуска				104 822				
		Затраты по снегоборьбе				78 617				
		Итого дополнительные затраты на на строительство				**1 050 842**				
		Итого с дополнительными затратами на строительство				**27 256 388**				
		Итого в базовых ценах 2001 года				**27 256 388**				
		Итого по сметному расчету в текущих ценах 2015г. (к=2,5574193548)-33%				**23 002 984**				
		Итого по сметному расчету в текущих ценах 2016г. (к=2,736774194)- 67%				**49 978 368**				
		ВСЕГО в текущих ценах				**72 981 352**				
		Налоги сборы обязательные платежи (2%)				**1 459 627**				
		Итого в текущих ценах с учетом налогов, сборов и обязательных платежей				**74 440 979**				
		Скидка подрядчика 10%				**7 444 098**				
		Итого со скидкой подрядчика без НДС				**66 996 881**				
		Возврат материалов от временных зданий и сооружений 15% в текущих ценах				**186 103**				
		Итого без НДС				**66 810 778**				
		Налог на добавленую стоимость (НДС) 12%				**8 017 293**				
		Итого по оплате				**74 828 072**				

ЗАКАЗЧИК:
Директор «Trading House Nurai »

_____Муканова Г.С.

Техтический надзор:

АО НЦ "Курылысконсалтинг"

_____Мухаметжанов Н.Ж.

ПОДРЯДЧИК:
Директор ТОО "АСТ-Технология."

_____Данчев О.В..

Заказчик: ТОО «Trading House Nurai »
Подрядчик: ТОО «АСТ-Технология.»

Наименование строительства и его адрес: Многоквартирный жилой комплекс расположенный в Косшынском аульном округе, ауле Косшы, квартал 016, участок 4915. Пятно 1
Договор №

Справка № 5
о стоимости выполненных работ и затрат за апрель 2017 г.

Код подрядчика	Код субподрядчика	Договор		Источник финансирования		Форма	
		№	дата	Наименование	Код	именова	Код

№ сметы	Стоимость выполненных работ и затрат в (тенге)										
	С начала года по отчетный месяц включительно	в отчетном месяце	СМР в базисных ценах 2001 года	из графы 4					Налоги, сборы, обязательные платежи 2%	Налог на добавленную стоимость 12 %	Всего
				из них		прочих затрат, не входящих в СМР в ценах	затраты				
				СМР в отчётном месяце	По монтажу оборудования		на приобретение материалов	другие дополнительные расходы			
А	1	2	3	4	5	6	7	8	9	10	11
Всего по стройке:	420 236 878										
в том числе за месяц	420 236 878	123 133 002	44 851 628	109 940 180						13 192 822	123 133 002
	420 236 878	123 133 002	44 851 628	109 940 180						13 192 822	123 133 002
Итого к оплате:											**123 133 002**

Заказчик,
Директор ТОО «Trading House Nurai »
_____ **Муканова Г.С.**

Технический надзор:
филиал АО "НЦ "Курылысконсалдинг"
_____ **Мухамеджанов Н.Ж.**

Подрядчик:
Директор ТОО "АСТ-Технология."
_____ **Данчев О.В.**

Форма 4

Форма 2 В

Заказчик: ТОО «Trading House Nurai »

Подрядчик: ТОО «АСТ-Технология.»

Наименование объекта: **Многоквартирный жилой комплекс расположенный в Косшынском аульном округе, ауле Косшы, квартал 016, участок 4915. Пятно 1/ первая очередь/**

АКТ № 5

приемки выполненных работ за апрель 2017 года

Архитектурно-строительные решения /АС/ выше +0,000

Составлен(а) в ценах на 1.01.2001г.

N п/п	Шифр и № позиции норматива	Наименование работ и затрат, единица измерения	Коли-чество	Стоимость ед, тенге		Общая стоимость, тенге		Накладные расходы	Затраты труда, чел.-ч, рабочих-строителей	
				Всего	Экспл. машин	Всего	Экспл. машин			
				ЗП рабочих-строителей	в т.ч. ЗП машинистов	ЗП рабочих-строителей	в т.ч. ЗП машинистов	тенге	рабочих, обслуживаю-щих машины	
								%	на един.	всего
1	2	3	4	5	6	7	8	9	10	11
		РАЗДЕЛ 1.Стены								
1	Е0108-15-3	**Кладка стен из кирпича с облицовкой лицевым кирпичом толщиной 510 мм при высоте этажа до 4 м**	404,277	7425,13	282,71	3001809	114293	480863	5,53	2236
		м3		902,25	105,75	364759	42752	118	0,52	210
2	С143006-16	**Кирпич и камни керамические лицевые /ГОСТ 530-95/, 250х120х65 мм, М-150**	52,55601	21600,00	--	1135210	--	--	--	--
		1000шт		--	--	--	--	--	--	--
3	Е0108-6-1	**Кладка стен наружных простых при высоте этажа до 4 м /облицовка балкона/**	29,886	2435,36	335,84	72783	10037	29120	4,54	136
		м3		699,75	126,00	20913	3766	118	0,61	18
4	С143006-16	**Кирпич и камни керамические лицевые /ГОСТ 530-95/, 250х120х65 мм, М-150**	11,35668	21600,00	--	245304	--	--	--	--
		1000шт		--	--	--	--	--	--	--
5	Е0108-6-7	**Кладка стен внутренних при высоте этажа до 4 м**	441,72	9846,36	337,41	4349334	149041	415159	4,38	1935
		м3		670,50	126,00	296173	55657	118	0,62	274
6	Е0108-12-1	**Армирование кладки стен и других конструкций**	7,0744545	8679,65	422,15	61404	2986	70247	56,40	399
		т		8257,50	157,50	58417	1114	118	0,77	5
7	С12041-53 Изм. и доп.вып.9 СН РК 8.02-04-2002, СН РК 8.02-04С-2004	**Каркасы и сетки плоские: сталь гладкая класса А-I, d 6 мм**	3,461856	65000,00	--	225021	--	--	--	--
		т		--	--	--	--	--	--	--

1	2	3	4	5	6	7	8	9	10	11
8	С12041-89 Изм. и доп.вып.9 СН РК 8.02-04-2002, СН РК 8.02-04С-2004	Каркасы и сетки плоские: проволока арматурная из низкоуглеродистой стали В-I, ВР-1, d 4 мм	3,6125985	50800,00	--	183520	--	--	--	--
		т	--	--	--	--	--	--	--	--
9	Е0115-39-7 Изм. и доп. вып. 10	Устройство теплоизоляционного слоя 120 мм	1167	132,99	1,02	155196	1187	46625	0,24	275
		м2		37,89	0,16	44218	187	105	--	1
10	С11031-104	Плиты теплоизоляционные из пенопласта полистирольного ПСБС-40	147,042	8390,00	--	1233682	--	--	--	--
		м3	--	--	--	--	--	--	--	--
		ИТОГО ПРЯМЫЕ ЗАТРАТЫ ПО РАЗДЕЛУ 1	Тенге			10663263	277544			4980
			Тенге			784480	103476			508
	Стоимость общестроительных работ -		Тенге			10663263				
	Материалы -		Тенге			135059				
	Всего заработная плата -		Тенге				887955			
	Стоимость материалов и конструкций -		Тенге			1642223				
	Местные материалы -		Тенге			7823958				
		Накладные расходы -	Тенге			1042015				
		Нормативная трудоемкость в Н.Р. -	чел.-ч							521
		Сметная заработная плата в Н.Р. -	Тенге				156302			
		Неормируемые и непредвиденные затраты -	Тенге			702317				
	ВСЕГО, Стоимость общестроительных работ -		Тенге			12407595				
		Нормативная трудоемкость -	чел.-ч							6010
		Сметная заработная плата -	Тенге				1044258			
		ИТОГО ПО РАЗДЕЛУ 1	Тенге			12407595				
		Нормативная трудоемкость -	чел.-ч							6010
		Сметная заработная плата -	Тенге				1044258			
		РАЗДЕЛ 2.Плиты перекрытия								
11	Е0107-46-5	Установка панелей перекрытий с опиранием на две стороны площадью до 10 м2	237	1685,32	403,26	399420	95572	197102	2,74	649
		шт		447,75	146,29	106117	34671	140	0,66	156
12	Е0107-46-4	Установка панелей перекрытий с опиранием на две стороны площадью до 5 м2	15	1249,59	244,31	18744	3665	9258	2,10	32
		шт		353,25	87,60	5299	1314	140	0,39	6
13	С143017-8 Изм. и доп.вып.8 СН РК 8.02-04-2002, СН РК 8.02-04С-2004	Многопустотные панели, плиты приведенной толщиной 11 см, прив. толщ.22см	1961,568	2770,00	--	5433543	--	--	--	--
		м2	--	--	--	--	--	--	--	--

1	2	3	4	5	6	7	8	9	10	11
14	С143017-8-А	Надбавка к поз. 30-17-8 - 30-17-11 за каждый полный сантиметр изменения толщины на 1 м2 площади изделий за вычетом площади отверстий, вырезов	21577,248	45,00	--	970976	--	--	--	--
		м2		--	--	--	--	--	--	--
15	Е0107-20-1	Установка стальных крепежных элементов, арматурных стыковых накладок	0,0972945	89308,57	2434,57	8689	237	4477	170,00	17
		т		31950,00	920,25	3109	90	140	4,49	--
16	С12041-6 Изм. и доп.вып.19	Сталь арматурная горячекатаная гладкая класса А-I диаметром 10 мм ГОСТ 5781-82	0,0972945	50642,00	--	4927	--	--	--	--
		т		--	--	--	--	--	--	--
17	Е0107-20-1	Установка стальных крепежных элементов, арматурных стыковых накладок	3,601506	41008,57	2434,57	147693	8768	165735	170,00	612
		т		31950,00	920,25	115068	3314	140	4,49	16
18	С11011-4482 Изм. и доп.вып.19	Уголок стальной горячекатаный равнополочный из углеродистой стали обыкновенного качества размерами 63 мм х 63 мм х 5 мм ГОСТ 535-2005 (ГОСТ 8509-93)	0,647625	54230,00	--	35121	--	--	--	--
		т		--	--	--	--	--	--	--
19	С11011-4511 Изм. и доп.вып.19	Уголок стальной горячекатаный равнополочный из углеродистой стали обыкновенного качества размерами 125 мм х 125 мм х 10 мм ГОСТ 535-2005 (ГОСТ 8509-93)	2,865	56976,00	--	163236	--	--	--	--
		т		--	--	--	--	--	--	--
20	С12041-9 Изм. и доп.вып.19	Арматурные заготовки, не собранные в каркасы и сетки: сталь гладкая класса А-I, d 16 мм	0,088881	49131,00	--	4367	--	--	--	--
		т		--	--	--	--	--	--	--
		Монолитный участок								
21	Е0106-22-1	Устройство безбалочных перекрытий толщиной до 200 мм на высоте от опорной площади до 6 м	3,909	12539,02	241,10	49015	942	5638	8,06	32
		м3		1282,50	91,08	5013	356	105	0,44	2
22	С12041-26 Изм. и доп.вып.9 СН РК 8.02-04-2002, СН РК 8.02-04С-2004	Арматурные заготовки, не собранные в каркасы и сетки: сталь периодического профиля класса А-III, d 16-18 мм	0,30708	50900,00	--	15630	--	--	--	--
		т		--	--	--	--	--	--	--
23	С12041-24 Изм. и доп.вып.9 СН РК 8.02-04-2002, СН РК 8.02-04С-2004	Арматурные заготовки, не собранные в каркасы и сетки: сталь периодического профиля класса А-III, d 12 мм	0,34953	52400,00	--	18315	--	--	--	--
		т		--	--	--	--	--	--	--

1	2	3	4	5	6	7	8	9	10	11
24	С12041-23 Изм. и доп.вып.9 СН РК 8.02-04-2002, СН РК 8.02-04С-2004	Арматурные заготовки, не собранные в каркасы и сетки: сталь периодического профиля класса А-III, d 10 мм	0,01995	53000,00	--	1057	--	--	--	--
		т		--	--	--	--	--	--	--
25	С11011-4888 Изм. и доп.вып.19	Швеллер горячекатаный с параллельными гранями полок № 20П из углеродистой стали обыкновенного качества ГОСТ 19281-89 (ГОСТ 8240-97)	0,54096	60570,00	--	32766	--	--	--	--
		т		--	--	--	--	--	--	--
26	Е0111-8-3	Устройство тепло- и звукоизоляции засыпной керамзитовой	1,314	5348,36	261,86	7028	344	967	3,44	5
		м3		499,50	99,00	656	130	123	0,48	1
		Плита балконная								
27	Е0106-22-1	Устройство безбалочных перекрытий толщиной до 200 мм на высоте от опорной площади до 6 м	33	11977,73	241,10	395265	7956	47595	8,06	266
		м3		1282,50	91,08	42323	3006	105	0,44	15
28	С12041-71 Изм. и доп.вып.9 СН РК 8.02-04-2002, СН РК 8.02-04С-2004	Каркасы и сетки плоские: сталь периодического профиля класса А-III, d 8 мм /сетка 1,2,3/	1,569	68200,00	--	107006	--	--	--	--
		т		--	--	--	--	--	--	--
29	С12041-74 Изм. и доп.вып.9 СН РК 8.02-04-2002, СН РК 8.02-04С-2004	Каркасы и сетки плоские: сталь периодического профиля класса А-III, d 14 мм /сетка 1,2,3/	5,087625	61300,00	--	311871	--	--	--	--
		т		--	--	--	--	--	--	--
30	С12041-4 Изм. и доп.вып.19	фиксатор из стали гладкой класса А-I, d 6 мм /фиксатор/	0,057	55620,00	--	3170	--	--	--	--
		т		--	--	--	--	--	--	--
31	С12041-7 Изм. и доп.вып.19	Арматурные заготовки, не собранные в каркасы и сетки: сталь гладкая класса А-I, d 12 мм /петля П-1/	0,1395	49502,00	--	6906	--	--	--	--
		т		--	--	--	--	--	--	--
32	Е0106-11-8	Установка закладных деталей весом до 20 кг/МН-1/	1,1985	70437,87	304,24	84420	365	12320	58,00	70
		1т		9675,00	114,75	11595	138	105	0,56	1
33	Е0106-11-7	Установка закладных деталей весом до 4 кг/МН-5/	0,28125	93997,62	304,24	26437	86	9801	198,00	56
		1т		33075,00	114,75	9302	32	105	0,56	--
34	С12041-132	Металлизация закладных и анкерных изделий и выпусков арматуры	1,47975	40200,00	--	59486	--	--	--	--
		т		--	--	--	--	--	--	--
		Плита балконная								

1	2	3	4	5	6	7	8	9	10	11
35	Е0106-22-1	Устройство безбалочных перекрытий толщиной до 200 мм на высоте от опорной площади до 6 м	2,178	11977,73	241,10	26087	525	3141	8,06	18
		м3		1282,50	91,08	2793	198	105	0,44	1
36	С12041-73 Изм. и доп.вып.9 СН РК 8.02-04-2002, СН РК 8.02-04С-2004	Каркасы и сетки плоские: сталь периодического профиля класса А-III, d 12 мм	0,2579818	65900,00	--	17001	--	--	--	--
		т		--	--	--	--	--	--	--
37	С12041-4 Изм. и доп.вып.19	Арматурные заготовки, не собранные в каркасы и сетки: сталь гладкая класса А-I, d 6 мм /фиксатор/	0,004446	55620,00	--	247	--	--	--	--
		т		--	--	--	--	--	--	--
38	С12041-7 Изм. и доп.вып.19	Арматурные заготовки, не собранные в каркасы и сетки: сталь гладкая класса А-I, d 12 мм /петля П-1/	0,006696	49502,00	--	331	--	--	--	--
		т		--	--	--	--	--	--	--
39	Е0106-11-7	Установка закладных деталей весом до 4 кг/МН-1/	0,01215	93997,62	304,24	1142	4	423	198,00	2
		1т		33075,00	114,75	402	1	105	0,56	--
40	С12041-132	Металлизация закладных и анкерных изделий и выпусков арматуры	0,01215	40200,00	--	488	--	--	--	--
		т		--	--	--		--	--	--
		ИТОГО ПРЯМЫЕ ЗАТРАТЫ ПО РАЗДЕЛУ 2	Тенге			8350386	118463			1757
			Тенге			301677	43250			198
		Стоимость общестроительных работ -	Тенге			8350386				
		Материалы -	Тенге			326651				
		Всего заработная плата -	Тенге				344927			
		Стоимость материалов и конструкций -	Тенге			781927				
		Местные материалы -	Тенге			6821667				
		Накладные расходы -	Тенге			456458				
		Нормативная трудоемкость в Н.Р. -	чел.-ч							228
		Сметная заработная плата в Н.Р.	Тенге				68469			
		Ненормируемые и непредвиденные затраты -	Тенге			528411				
		ВСЕГО Стоимость общестроительных работ -	Тенге			9335255				
		Нормативная трудоемкость -	чел.-ч							2183
		Сметная заработная плата -	Тенге				413396			
		ИТОГО ПО РАЗДЕЛУ 2	Тенге			9335255				
		Нормативная трудоемкость -	чел.-ч							2183
		Сметная заработная плата -	Тенге				413396			
		РАЗДЕЛ 3. Перемычки								
41	Е0107-44-10	Укладка перемычек масса до 0,3 т	78	104,47	66,43	8148	5182	5209	0,15	12
		шт		23,85	23,85	1860	1860	140	0,11	8

1	2	3	4	5	6	7	8	9	10	11
42	С143015-64 Изм. и доп. вып. 20	Перемычки 3ПБ 21-8-п из тяжелого бетона класса В15 /ГОСТ 948-84)	4,29	24954,00	--	107053	--	--	--	--
		м3		--	--	--	--	--	--	--
43	Е0107-44-10	Укладка перемычек масса до 0,3 т	9	104,47	66,43	940	598	601	0,15	1
		шт		23,85	23,85	215	215	140	0,11	1
44	С143015-64 Изм. и доп. вып. 20	Перемычки 3ПБ 13-37-п из тяжелого бетона класса В15 /ГОСТ 948-84)	0,306	24954,00	--	7636	--	--	--	--
		м3		--	--	--	--	--	--	--
45	Е0107-44-10	Укладка перемычек масса до 0,3 т	12	104,47	66,43	1254	797	801	0,15	2
		шт		23,85	23,85	286	286	140	0,11	1
46	С143015-64 Изм. и доп. вып. 20	Перемычки 5ПБ 21-27-п из тяжелого бетона класса В15 /ГОСТ 948-84)	1,368	24954,00	--	34137	--	--	--	--
		м3		--	--	--	--	--	--	--
47	Е0107-44-10	Укладка перемычек масса до 0,3 т	103	104,47	66,43	10760	6843	6878	0,15	15
		шт		23,85	23,85	2457	2457	140	0,11	11
48	С143015-64 Изм. и доп. вып. 20	Перемычки 3ПБ 16-37-п из тяжелого бетона класса В15 /ГОСТ 948-84)	4,223	24954,00	--	105381	--	--	--	--
		м3		--	--	--	--	--	--	--
49	Е0107-11-1	Укладка перемычек массой от 0,3 до 0,7 т при наибольшей массе монтажных элементов в здании до 5 т	69	392,94	250,96	27113	17316	21151	0,81	56
		шт		130,73	88,22	9020	6087	140	0,37	26
50	С143015-64 Изм. и доп. вып. 20	Перемычки 5ПБ 25-37-п из тяжелого бетона класса В15 /ГОСТ 948-84)	9,315	24954,00	--	232447	--	--	--	--
		м3		--	--	--	--	--	--	--
51	Е0107-44-10	Укладка перемычек масса до 0,3 т	29	104,47	66,43	3030	1927	1937	0,15	4
		шт		23,85	23,85	692	692	140	0,11	3
52	С143015-64 Изм. и доп. вып. 20	Перемычки 3ПБ 25-8-п из тяжелого бетона класса В15 /ГОСТ 948-84)	1,885	24954,00	--	47038	--	--	--	--
		м3		--	--	--	--	--	--	--
53	Е0107-44-10	Укладка перемычек масса до 0,3 т	9	104,47	66,43	940	598	601	0,15	1
		шт		23,85	23,85	215	215	140	0,11	1
54	С143015-64 Изм. и доп. вып. 20	Перемычки 3ПБ 18-37-п из тяжелого бетона класса В15 /ГОСТ 948-84)	0,432	24954,00	--	10780	--	--	--	--
		м3		--	--	--	--	--	--	--
55	Е0107-44-10	Укладка перемычек масса до 0,3 т	9	104,47	66,43	940	598	601	0,15	1
		шт		23,85	23,85	215	215	140	0,11	1

1	2	3	4	5	6	7	8	9	10	11
56	С143015-64 Изм. и доп. вып. 20	Перемычки 3ПБ 18-8-п из тяжелого бетона класса В15 /ГОСТ 948-84)	0,432	24954,00	--	10780	--	--	--	--
		м3		--	--	--	--	--	--	--
57	Е0107-44-10	Укладка перемычек масса до 0,3 т	8	104,47	66,43	836	531	534	0,15	1
		шт		23,85	23,85	191	191	140	0,11	1
58	С143015-64 Изм. и доп. вып. 20	Перемычки 5ПБ 18-27-п из тяжелого бетона класса В15 /ГОСТ 948-84)	0,8	24954,00	--	19963	--	--	--	--
		м3		--	--	--	--	--	--	--
59	Е0107-11-1	Укладка прогонов массой от 0,3 до 0,7 т при наибольшей массе монтажных элементов в здании до 5 т	9	392,94	250,96	3536	2259	2759	0,81	7
		шт		130,73	88,22	1177	794	140	0,37	3
60	С143015-31	Прогоны ПРГ 28.1.3-4 А3 из тяжелого бетона класса В22,5, прямоугольные, длиной до 2,5 м объемом до 0,5 м3 /ГОСТ 24155-80/	0,45	19300,00	--	8685	--	--	--	--
		м3		--	--	--	--	--	--	--
61	С143015-31	Прогоны ПРГ 36.1.4-4 А3 из тяжелого бетона класса В22,5, прямоугольные, длиной до 2,5 м объемом до 0,5 м3 /ГОСТ 24155-80/	0,816	19300,00	--	15749	--	--	--	--
		м3		--	--	--	--	--	--	--
62	Е0107-53-11	Установка опорных подушек массой до 0,5 т	5	383,26	24,15	1916	121	1265	1,03	5
		шт		171,90	8,83	860	44	140	0,04	--
63	Е0107-11-1	Укладка перемычек массой от 0,3 до 0,7 т при наибольшей массе монтажных элементов в здании до 5 т	69	392,94	250,96	27113	17316	21151	0,81	56
		шт		130,73	88,22	9020	6087	140	0,37	26
64	С143014-3 Изм. и доп.вып.6 СН РК 8.02-04-2002, СН РК 8.02-04С-2004	Опорные подушки, анкерные; башмаки и подпятники, балластные грузы, якоря из тяжелого бетона класса В15 /ГОСТ 240022-80, СТ РК 956-93, ГОСТ 24476-80/	0,1464	17100,00	--	2503	--	--	--	--
		м3		--	--	--	--	--	--	--
65	Е0109-24-1	Монтаж перемычек из одиночных и парных уголков, гнутосварных профилей в зданиях пролетом до 24 м и высотой до 25 м	4,386	13864,97	4022,39	60812	17642	40113	56,50	248
		т		9090,00	1071,86	39869	4701	90	3,81	17
66	С11011-908 Изм. и доп.вып.9 СН РК 8.02-04-2002, СН РК 8.02-04С-2004	Швеллеры из горячекатанного проката немерной длины, нормальной (обычной) точности прокатки из углеродистой стали спокойной, N16-40	0,32	69700,00	--	22304	--	--	--	--
		т		--	--	--	--	--	--	--
67	С11011-899 Изм. и доп.вып.9 СН РК 8.02-04-2002, СН РК 8.02-04С-2004	Прокат угловой равнополочный, толщина 4-10 мм, ширина полки 60-100 мм, немерной длины, нормальной (обычной) точности прокатки из углеродистой стали Ст3кп, Ст3пс	1,328	59200,00	--	78618	--	--	--	--

1	2	3	4	5	6	7	8	9	10	11
		т		--	--	--	--	--	--	--
68	С11011-894 Изм. и доп.вып.7 СН РК 8.02-04-2002, СН РК 8.02-04С-2004	**Прокат угловой равнополочный, толщина 11-30 мм, ширина полки 140-200 мм, немерной длины, нормальной (обычной) точности прокатки из углеродистой стали Ст0**	2,738	59000,00	--	161542	--	--	--	--
		т		--	--	--	--	--	--	--
69	Е0113-16-6	**Огрунтовка металлических поверхностей грунтовкой ГФ-021 за один раз**	109,65	21,80	0,05	2390	5	575	0,03	3
		м2		5,81	0,02	637	2	90	--	--
70	Е0113-26-6 к=2 к объему	**Окраска металлических огрунтованных поверхностей эмалью ПФ-115 /за два раза/**	219,3	20,36	0,02	4465	4	821	0,02	5
		м2		4,16	--	912	--	90	--	--
		ИТОГО ПРЯМЫЕ ЗАТРАТЫ ПО РАЗДЕЛУ 3	**Тенге**			1018808	71737			418
			Тенге			67624	23845			99
	Стоимость общестроительных работ -		Тенге			957996				
	Материалы -		Тенге			5296				
	Всего заработная плата -		Тенге				46900			
	Стоимость материалов и конструкций -		Тенге			262464				
	Местные материалы -		Тенге			608387				
		Накладные расходы -	Тенге			64884				
		Нормативная трудоемкость в Н.Р. -	чел.-ч							32
		Сметная заработная плата в Н.Р. -	Тенге				9733			
		Ненормируемые и непредвиденные затраты -	Тенге			61373				
	ВСЕГО, Стоимость общестроительных работ -		Тенге			1084253				
		Нормативная трудоемкость -	чел.-ч							285
		Сметная заработная плата -	Тенге				56632			
	Стоимость металломонтажных работ -		Тенге			60812				
	Материалы -		Тенге			3301				
	Всего заработная плата -		Тенге				44570			
		Накладные расходы -	Тенге			40113				
		Нормативная трудоемкость в Н.Р. -	чел.-ч							20
		Сметная заработная плата в Н.Р. -	Тенге				6017			
		Ненормируемые и непредвиденные затраты -	Тенге			6855				
	ВСЕГО, Стоимость металломонтажных работ -		Тенге			106980				
		Нормативная трудоемкость -	чел.-ч							285
		Сметная заработная плата -	Тенге				50587			
		ИТОГО ПО РАЗДЕЛУ 3	Тенге			1191233				
		Нормативная трудоемкость -	чел.-ч							569
		Сметная заработная плата -	Тенге				107219			

РАЗДЕЛ 4.Кровля

71	Е0112-15-3 к=2к объему	**Устройство прокладной пароизоляции в 2 слоя из полиэтиленовой пленкой**	1327,7	37,08	0,99	49231	1314	18912	0,07	92
		м2		11,59	0,38	15388	505	119	--	2

1	2	3	4	5	6	7	8	9	10	11
72	С11011-507	Пленка полиэтиленовая, толщина 0,15 мм	1,46047	30400,00	--	44398	--	--	--	--
		1000м2		--	--	--	--	--	--	--
73	Е0112-13-1	Утепление покрытий плитами из пенопласта полистирольного на битумной мастике в один слой	663,85	148,03	4,93	98266	3273	24568	0,19	123
		м2		29,25	1,85	19418	1228	119	0,01	6
74	С11031-104	Плиты теплоизоляционные из пенопласта полистирольного ПСБС-40	137,7831	8390,00	--	1156000	--	--	--	--
		м3		--	--	--	--	--	--	--
75	Е0112-17-1	Устройство выравнивающих цементно-песчаных стяжек толщиной 15 мм, прив. толщ. 40мм	663,85	161,92	15,94	107491	10582	32081	0,24	161
		м2		34,65	5,96	23002	3957	119	0,03	19
76	Е0112-17-2 К=25 к объему	добавлять на каждый 1 мм изменения толщины цементно-песчанных стяжек	16596,25	6,04	0,14	100183	2323	3160	--	15
		м2		0,11	0,05	1826	830	119	--	5
77	Е0108-8-3	Кладка столбов из кирпича прямоугольных неармированных при высоте этажа до 4 м	1,207	10336,52	365,89	12476	442	1839	6,66	8
		м3		1154,25	137,25	1393	166	118	0,67	1
78	Е0108-4-3	Гидроизоляция горизонтальная оклеечная в 2 слоя стен, фундаментов	15,5	692,06	11,21	10727	174	653	0,20	3
		м2		31,50	4,21	488	65	118	0,02	--
79	Е0109-24-1	Монтаж связей и распорок из одиночных и парных уголков, гнутосварных профилей в зданиях пролетом до 24 м и высотой до 25 м	3,023925	13864,97	4022,39	41927	12163	27656	56,50	171
		т		9090,00	1071,86	27487	3241	90	3,81	12
80	С12021-237	Отдельные конструктивные элементы зданий и сооружений с преобладанием горячекатанных профилей, масса до 0,1 т	0,28435	154400,00	--	43904	--	--	--	--
		т		--	--	--	--	--	--	--
81	С12021-238	Отдельные конструктивные элементы зданий и сооружений с преобладанием горячекатанных профилей, масса от 0,1 до 0,5 т	2,73955	146000,00	--	399974	--	--	--	--
		т		--	--	--	--	--	--	--
82	Е0110-14-1	Установка стропил	7,87	23741,72	334,28	186847	2631	33276	22,10	174
		м3		3397,50	126,00	26738	992	120	0,62	5
83	Е0110-49-2	Укладка по фермам прогонов из брусьев	2,54	24952,25	309,62	63379	786	7832	13,80	35
		м3		2452,50	117,00	6229	297	120	0,57	1
84	Е0110-5-1	Установка элементов каркаса из брусьев/мауэрлат,стойки,кобылки и так далее/	16,125	22951,16	316,57	370087	5105	69791	22,50	363
		м3		3487,50	119,25	56236	1923	120	0,58	9

1	2	3	4	5	6	7	8	9	10	11
85	Е0110-3-5	Дополнительные работы по стенам, устройство карнизов	118,636364	799,25	7,54	94820	895	30966	1,43	170
		м2		214,65	2,86	25465	339	120	0,01	2
86	Е0110-51-1	Огнезащита деревянных конструкций - ферм, арок, балок, стропил, мауэрлатов	21,535	573,75	28,11	12356	605	3471	0,78	17
		м3		123,75	10,58	2665	228	120	0,05	1
87	Е0110-52-1	Обрешетка под кровлю, покрытия и настилы по фермам	455	20,48	0,91	9319	414	2741	0,03	13
		м2		4,68	0,34	2129	155	120	--	1
88	Е0112-7-5 Изм. и доп. вып. 12	Устройство кровель различных типов. Устройство кровельного покрытия без слуховых окон металлочерепицей по деревянной обрешетке с ее устройством	778,842676	963,93	8,20	750748	6387	255831	1,71	1332
		м2		272,95	3,08	212585	2399	119	0,02	12
89	Е0112-20-3 Изм. и доп.вып.12 СН РК 8.02-05-2002, СН РК 8.02-03-2002	Устройство коньковых планок кровель из профилированного оцинкованного листа	87,3	395,34	6,19	34513	540	4725	0,27	24
		м		45,06	0,43	3934	37	119	--	--
90	С11011-3059 Изм. и доп.вып.16 СН РК 8.02-04-2002	Планка плоского конька для кровли из металлочерепицы ГОСТ 14918-80	87,3	343,00	--	29944	--	--	--	--
		м		--	--	--	--	--	--	--
91	Е0112-5-4 Изм. и доп.вып.12 СН РК 8.02-05-2002, СН РК 8.02-03-2002	Установка нижних и верхних разжелобков (ендовы) кровель из профилированного оцинкованного листа	176,9	271,00	8,82	47939	1560	16121	0,45	80
		м		75,68	0,90	13388	159	119	--	1
92	С11011-3049 Изм. и доп. вып.17	Планка ендовы нижней для кровли из металлочерепицы ГОСТ 14918-80	88,45	194,00	--	17159	--	--	--	--
		м		--	--	--	--	--	--	--
93	С11011-3050 Изм. и доп.вып.16 СН РК 8.02-04-2002	Планка ендовы верхней для кровли из металлочерепицы ГОСТ 14918-80	88,45	297,00	--	26270	--	--	--	--
		м		--	--	--	--	--	--	--
94	Е0112-4-7 Изм. и доп.вып.12 СН РК 8.02-05-2002, СН РК 8.02-03-2002	Устройство примыканий к стенам и парапетам кровель из профилированного оцинкованного листа	136,4	99,70	7,72	13599	1052	10988	0,40	55
		м		67,31	0,39	9181	53	119	--	--
95	С11011-3057 Изм. и доп.вып.16 СН РК 8.02-04-2002	Планка примыкания верхняя для кровли из металлочерепицы ГОСТ 14918-80	68,17	369,00	--	25155	--	--	--	--
		м		--	--	--	--	--	--	--
96	С11011-3058 Изм. и доп.вып.16 СН РК 8.02-04-2002	Планка примыкания нижняя для кровли из металлочерепицы ГОСТ 14918-80	68,17	277,00	--	18883	--	--	--	--
		м		--	--	--	--	--	--	--

1	2	3	4	5	6	7	8	9	10	11
97	Е0110-15-1	Устройство слуховых окон	4	3282,79	81,61	13131	326	4774	6,08	24
		шт		963,00	31,50	3852	126	120	0,15	1
98	Е0112-7-6 Изм. и доп. вып. 12	Устройство кровель различных типов. Устройство покрытия слуховых окон металлочерепицей	20,88	809,81	8,20	16909	171	5947	1,48	31
		м2		236,25	3,08	4933	64	119	0,02	–
99	Е0107-44-10	Укладка перемычек масса до 0,3 т(лист АС 98)	3	104,47	66,43	313	199	200	0,15	–
		шт		23,85	23,85	72	72	140	0,11	–
100	С143015-64 Изм. и доп. вып. 20	Перемычки из тяжелого бетона класса В15 /ГОСТ 948-84/	0,102	24954,00	--	2545	--	--	--	--
		м3		--	--	--	--	--	--	--
101	Е0110-23-1	Установка блоков в наружных и внутренних дверных проемах в каменных стенах, площадь проема до 3 м2	1,44	12700,18	102,53	18288	148	324	0,90	1
		м2		151,65	35,67	218	51	120	0,14	--
102	Е0110-23-5	Установка блоков люков в перекрытиях, площадь проема до 2 м2	2,5	12675,50	30,89	31689	77	611	1,23	3
		м2		191,93	11,68	480	29	120	0,06	–
103	Е0110-28-9	Обивка дверей кровельной сталью оцинкованной по асбесту с двух сторон	3,94	934,49	4,64	3682	18	943	1,31	5
		м2		197,78	1,76	779	7	120	0,01	--
		ИТОГО ПРЯМЫЕ ЗАТРАТЫ ПО РАЗДЕЛУ 4	Тенге			3852154	51186			2901
			Тенге			457887	16922			79
		Стоимость общестроительных работ -	Тенге			3366349				
		Материалы -	Тенге			1396340				
		Всего заработная плата -	Тенге				444081			
		Стоимость материалов и конструкций -	Тенге			1317809				
		Местные материалы -	Тенге			182778				
		Накладные расходы -	Тенге			529754				
		Нормативная трудоемкость в Н.Р. -	чел.-ч							265
		Сметная заработная плата в Н.Р. -	Тенге				79463			
		Ненормируемые и непредвиденные затраты -	Тенге			233706				
		ВСЕГО, Стоимость общестроительных работ -	Тенге			4129870				
		Нормативная трудоемкость -	чел.-ч							3063
		Сметная заработная плата -	Тенге				523544			
		Стоимость металломонтажных работ -	Тенге			485805				
		Материалы -	Тенге			2276				
		Всего заработная плата -	Тенге				30729			
		Стоимость материалов и конструкций -	Тенге			443878				
		Накладные расходы -	Тенге			27656				
		Нормативная трудоемкость в Н.Р. -	чел.-ч							14
		Сметная заработная плата в Н.Р. -	Тенге				4148			
		Ненормируемые и непредвиденные затраты -	Тенге			30808				
		ВСЕГО, Стоимость металломонтажных работ -	Тенге			544268				

1	2	3	4	5	6	7	8	9	10	11
		Нормативная трудоемкость -	чел.-ч							196
		Сметная заработная плата -	Тенге				34877			
		ИТОГО ПО РАЗДЕЛУ 4	Тенге			4674138				
		Нормативная трудоемкость -	чел.-ч							3259
		Сметная заработная плата -	Тенге				558421			
		РАЗДЕЛ 5.Перегородки								
104	Е0108-24-5	**Установка перегородок из легкобетонных плит в 1 слой при высоте этажа до 4 м**								
			895,8	208,94	22,75	187165	20379	151009	0,80	717
			м2	134,33	8,53	120333	7641	118	0,04	37
105	Прайс ТОО "ТОКАп GrOuP"	**Газоблок толщ. 10х30х60**								
			85,101	5168,57	–	439850	–	–	--	--
			м3	–	–	–	–	–	--	--
106	Е0108-24-7	**Установка перегородок из легкобетонных плит в 2 слоя при высоте этажа до 4 м**								
			291,45	817,55	91,76	238274	26743	191345	3,04	886
			м2	522,00	34,38	152137	10020	118	0,17	49
107	Прайс ТОО "ТОКАп GrOuP"	**Газоблок толщ. 20х30х60**								
			55,3755	5168,57	--	286212	--	--	–	–
			м3	--	--	--	--	--	--	--
108	Е0108-12-1	**Армирование кладки стен и других конструкций**								
			0,37665	73679,65	422,15	27751	159	3740	56,40	21
			т	8257,50	157,50	3110	59	118	0,77	--
109	Е0106-11-7	**Установка закладных деталей весом до 4 кг**								
			0,11811	93997,62	304,24	11102	36	4116	198,00	23
			1т	33075,00	114,75	3906	14	105	0,56	--
110	Е0113-16-6	**Огрунтовка металлических поверхностей грунтовкой ГФ-021 за один раз**								
			5,61	21,80	0,05	122	--	29	0,03	--
			м2	5,81	0,02	33	--	90	--	--
111	Е0113-26-6 К=2	**Окраска металлических огрунтованных поверхностей эмалью ПФ-115 за 2 раза**								
			5,61	40,72	0,04	228	--	42	0,04	--
			м2	8,32	--	47	--	90	--	--
		ИТОГО ПРЯМЫЕ ЗАТРАТЫ ПО РАЗДЕЛУ 5	Тенге			1190706	47318			1648
			Тенге			279566	17734			87
		Стоимость общестроительных работ -	Тенге			1190706				
		Материалы -	Тенге			84481				
		Всего заработная плата -	Тенге				297300			
		Стоимость материалов и конструкций -	Тенге			726062				
		Местные материалы -	Тенге			53278				
		Накладные расходы -	Тенге			350282				
		Нормативная трудоемкость в Н.Р. -	чел.-ч							175
		Сметная заработная плата в Н.Р. -	Тенге				52542			
		Ненормируемые и непредвиденные затраты -	Тенге			92459				
		ВСЕГО, Стоимость общестроительных работ -	Тенге			1633447				
		Нормативная трудоемкость -	чел.-ч							1909

1	2	3	4	5	6	7	8	9	10	11
		Сметная заработная плата -	Тенге				349842			
		ИТОГО ПО РАЗДЕЛУ 5	Тенге			1633447				
		Нормативная трудоемкость -	чел.-ч							1909
		Сметная заработная плата -	Тенге				349842			
		РАЗДЕЛ 6.Проемы								
		Двери								
112	Е0110-90-2	**Установка металлических дверных коробок с навеской дверных полотен**	12,705	330,85	32,08	4203	408	4336	1,49	19
		м2		272,25	12,13	3459	154	120	0,06	1
113	С12022-1 прим.	**Двери металлические наружние огрунтованные и окрашенные /Дн1,Дн3/**	5	25100,00	--	125500	--	--	--	--
		шт		--	--	--	--	--	--	--
114	Е0110-92-1 Изм. и доп. вып. 2 СН РК 8.02-01-2002, СН РК 8.02-03-2002, СН РК 8.02-05-2002, СН РК 8.02-06-2002, СН РК 8.02-07-2002, РДС РК 8.02-03-2002	**Установка дверных блоков из ПХВ профилей в наружных и внутренних проемах каменных стен площадью проема до 3 м2**	12,705	367,11	19,34	4664	246	2225	0,83	11
		м2		139,39	6,57	1771	84	120	0,03	--
115	С12061-191 Изм. и доп.вып.9 СН РК 8.02-04-2002, СН РК 8.02-04С-2004	**Двери входные из ПХВ профилей спаренные теплозащитные, остекленные однокамерными стеклопакетами, с фурнитурой: однопольные/Дн2/**	12,705	13000,00	--	165165	--	--	--	--
		м2		--	--	--	--	--	--	--
116	Е0110-23-1	**Установка блоков в наружных и внутренних дверных проемах в каменных стенах, площадь проема до 3 м2**	500,2515	400,18	102,53	200191	51291	112449	0,90	450
		м2		151,65	35,67	75863	17844	120	0,14	70
117	С12062-2	**Блоки дверные однопольные с глухими полотнами ДГ 21-7П; ДГ 21-8П внутренние /Дг1,Дг2/**	111,825	4250,00	--	475256	--	--	--	--
		м2		--	--	--	--	--	--	--
118	С12062-3	**Блоки дверные однопольные с глухими полотнами ДГ 21-9П; ДГ 21-10П внутренние /Дг3,Дг4,Дг5,Дг6/**	246,267	4010,00	--	987531	--	--	--	--
		м2		--	--	--	--	--	--	--
119	С12062-11	**Блоки дверные однопольные с остекленными полотнами ДО 21-9П; ДО 21-10П внутренние /До1,До2/**	80,262	3640,00	--	292154	--	--	--	--
		м2		--	--	--	--	--	--	--

1	2	3	4	5	6	7	8	9	10	11
120	С12062-14	Блоки дверные двупольные с остекленными полотнами ДО 21-13П внутренние /До3/	61,8975	3900,00	--	241400	--	--	--	--
		м2		--	--	--	--	--	--	--
121	С11011-791	Скобяные изделия для однопольных входных дверей в помещение	261,5	1380,00	--	360870	--	--	--	--
		комплект		--	--	--	--	--	--	--
		Окна								
122	Е0110-91-6 Изм. и доп. вып. 2 СН РК 8.02-01-2002, СН РК 8.02-03-2002, СН РК 8.02-05-2002, СН РК 8.02-06-2002, СН РК 8.02-07-2002, РДС РК 8.02-03-2002	Установка оконных блоков из ПХВ профилей поворотных /откидных, поворотно-откидных/, двухстворчатых площадью проема более 2 м2	171,0075	346,04	18,87	59176	3227	29310	0,82	140
		м2		136,44	6,39	23332	1093	120	0,03	5
123	С12061-709 Изм. и доп.вып.16 СН РК 8.02-04-2002	Блоки оконные из ПВХ профилей толщиной 60 мм двухстворчатые одинарной конструкции со стеклопакетом двухкамерным, поворотной фурнитурой: двухэлементные - импост и поворотная створка ГОСТ 30674-99/О-1/	171,0075	5618,00	--	960720	--	--	--	--
		м2		--	--	--	--	--	--	--
124	Е0110-91-5 Изм. и доп. вып. 2 СН РК 8.02-01-2002, СН РК 8.02-03-2002, СН РК 8.02-05-2002, СН РК 8.02-06-2002, СН РК 8.02-07-2002, РДС РК 8.02-03-2002	Установка оконных блоков из ПХВ профилей поворотных /откидных, поворотно-откидных/, двухстворчатых площадью проема до 2 м2	20,0981	427,50	19,32	8592	388	4636	1,11	22
		м2		185,83	6,39	3735	128	120	0,03	1
125	С12061-709 Изм. и доп.вып.16 СН РК 8.02-04-2002	Блоки оконные из ПВХ профилей толщиной 60 мм двухстворчатые одинарной конструкции со стеклопакетом двухкамерным, поворотной фурнитурой: двухэлементные - импост и поворотная створка ГОСТ 30674-99/О-1//О-4/	20,0981	5618,00	--	112911	--	--	--	--
		м2		--	--	--	--	--	--	--

1	2	3	4	5	6	7	8	9	10	11
126	Е0110-91-3 Изм. и доп. вып. 2 СН РК 8.02-01-2002, СН РК 8.02-03-2002, СН РК 8.02-05-2002, СН РК 8.02-06-2002, СН РК 8.02-07-2002, РДС РК 8.02-03-2002	Установка оконных блоков из ПХВ профилей поворотных /откидных, поворотно-откидных/, одностворчатых площадью проема до 2 м2	74,0655	472,81	19,00	35019	1408	19901	1,30	97
		м2		217,73	6,18	16126	458	120	0,03	2
127	С12061-705 Изм. и доп.вып.16 СН РК 8.02-04-2002	Блоки оконные из ПВХ профилей толщиной 60 мм одностворчатые одинарной конструкции со стеклопакетом двухкамерным, поворотной фурнитурой: одноэлементные поворотные ГОСТ 30674-99 /О-2,О-3/	74,0655	5618,00	--	416100	--	--	--	--
		м2		--	--	--	--	--	--	--
128	Е0110-91-4 Изм. и доп. вып. 2 СН РК 8.02-01-2002, СН РК 8.02-03-2002, СН РК 8.02-05-2002, СН РК 8.02-06-2002, СН РК 8.02-07-2002, РДС РК 8.02-03-2002	Установка оконных блоков из ПХВ профилей поворотных /откидных, поворотно-откидных/, одностворчатых площадью проема более 2 м2	1,89	387,83	18,74	733	35	359	0,91	2
		м2		152,26	6,18	288	12	120	0,03	--
129	С12061-705 Изм. и доп.вып.16 СН РК 8.02-04-2002	Блоки оконные из ПВХ профилей толщиной 60 мм одностворчатые одинарной конструкции со стеклопакетом двухкамерным, поворотной фурнитурой: одноэлементные поворотные ГОСТ 30674-99 /О-5/	1,89	5618,00	--	10618	--	--	--	--
		м2		--	--	--	--	--	--	--
130	Е0110-93-1 Изм. и доп. вып. 2 СН РК 8.02-01-2002, СН РК 8.02-03-2002, СН РК 8.02-05-2002, СН РК 8.02-06-2002, СН РК 8.02-07-2002, РДС РК 8.02-03-2002	Установка дверных блоков из ПХВ профилей в балконных проемах площадью проема до 3 м2	105,948	447,28	20,21	47389	2141	28230	1,29	136
		м2		215,16	6,88	22796	729	120	0,03	4
131	С12061-191 Изм. и доп.вып.9 СН РК 8.02-04-2002, СН РК 8.02-04С-2004	Двери входные из ПХВ профилей спаренные теплозащитные, остекленные однокамерными стеклопакетами, с фурнитурой: однопольные /О-2,О-3/	105,948	13000,00	--	1377324	--	--	--	--
		м2		--	--	--	--	--	--	--

1	2	3	4	5	6	7	8	9	10	11
132	Е0110-91-4 Изм. и доп. вып. 2 СН РК 8.02-01-2002, СН РК 8.02-03-2002, СН РК 8.02-05-2002, СН РК 8.02-06-2002, СН РК 8.02-07-2002, РДС РК 8.02-03-2002	**Установка оконных блоков из ПХВ профилей поворотных /откидных, поворотно-откидных/, одностворчатых площадью проема более 2 м2**	6,41925	387,83	18,74	2490	120	1221	0,91	6
		м2		152,26	6,18	977	40	120	0,03	--
133	С12061-181 Изм. и доп.вып.16 СН РК 8.02-04-2002	**Блоки оконные из ПВХ профилей толщиной 60 мм одностворчатые одинарной конструкции со стеклопакетом однокамерным, не открывающиеся: глухие ГОСТ 30674-99**	6,41925	4472,00	--	28707	--	--	--	--
		м2 /О-6/		--	--	--	--	--	--	--
134	Е0110-22-3	**Установка ПВХ подоконных досок в каменных стенах, высота проема более 2 м**	267,0611	160,41	3,84	42839	1026	21158	0,40	107
		м2		64,58	1,44	17247	385	120	0,01	2
135	С12061-196 Изм. и доп.вып.9 СН РК 8.02-04-2002, СН РК 8.02-04С-2004 прим.	**Доски подоконные из ПХВ профилей, ширина 450 мм**	192,8	3680,00	--	709504	--	--	--	--
		м		--	--	--	--	--	--	--
		Витражи								
136	Е0109-45-3	**Монтаж навесных панелей из герметичных стеклопакетов в пластиковой или алюминиевой обвязке**	528,528	965,99	28,84	510554	15245	445779	4,98	2632
		м2		927,00	10,15	489945	5365	90	0,04	22
137	С12061-182 Изм. и доп.вып.16 СН РК 8.02-04-2002	**Витражи балконные, металлопластиковые В1,В2 ГОСТ 30674-99**	528,528	5206,00	--	2751517	--	--	--	--
		м2		--	--	--	--	--	--	--
		ИТОГО ПРЯМЫЕ ЗАТРАТЫ ПО РАЗДЕЛУ 6	**Тенге**			**9931127**	**75534**			**3621**
			Тенге			**655540**	**26290**			**106**
	Стоимость общестроительных работ -		Тенге			9295072				
	Материалы -		Тенге			174774				
	Всего заработная плата -		Тенге				186520			
	Стоимость материалов и конструкций -		Тенге			8889777				
	Местные материалы -		Тенге			4638				
		Накладные расходы -	Тенге			223824				
		Нормативная трудоемкость в Н.Р. -	чел.-ч							112
		Сметная заработная плата в Н.Р. -	Тенге				33574			
		Ненормируемые и непредвиденные затраты -	Тенге			571134				
	ВСЕГО, Стоимость общестроительных работ -		Тенге			10090030				

1	2	3	4	5	6	7	8	9	10	11
		Нормативная трудоемкость -	чел.-ч							1186
		Сметная заработная плата -	Тенге				220094			
	Стоимость металломонтажных работ -		Тенге			636054				
	Материалы -		Тенге			5364				
	Всего заработная плата -		Тенге				495310			
	Стоимость материалов и конструкций -		Тенге			125500				
		Накладные расходы -	Тенге			445779				
		Нормативная трудоемкость в НР -	чел.-ч							223
		Сметная заработная плата в НР -	Тенге				66867			
		Ненормируемые и непредвиденные затраты -	Тенге			64910				
	ВСЕГО, Стоимость металломонтажных работ -		Тенге			1146743				
		Нормативная трудоемкость -	чел.-ч							2877
		Сметная заработная плата -	Тенге				562177			
		ИТОГО ПО РАЗДЕЛУ 6	Тенге			11236773				
		Нормативная трудоемкость -	чел.-ч							4062
		Сметная заработная плата -	Тенге				782270			

РАЗДЕЛ 7 Лестница /Л1,Л2/

138	Е0107-21-3	Установка лестничных маршей, при наибольшей массе монтажных элементов в здании до 5 т /ЛМ-1,ЛМ-2/								
			13,5	4643,36	567,53	62685	7662	12846	2,92	39
		шт		483,75	195,94	6531	2645	140	0,79	11
139	Е0109-17-12 Изм. и доп. вып. 8 СН РК 8.02-05-2002, 8.02-06-2004, 8.02-17-2006 прим.	Монтаж лобовой балки ЛБ-1								
			1,74	162508,11	5078,47	282764	8837	5944	16,29	28
		т		2956,64	839,11	5145	1460	90	2,46	4
140	Е0107-45-5	Установка панелей перекрытий с опиранием на две стороны площадью до 5 м2								
			15	883,99	200,77	13260	3012	7778	1,74	26
		шт		299,25	71,15	4489	1067	140	0,31	5
141	С143017-8 Изм. и доп.вып.8 СН РК 8.02-04-2002, СН РК 8.02-04С-2004	Многопустотные панели, плиты приведенной толщиной 11 см, прив. толщ.22см								
			66,603	2770,00	--	184490	--	--	--	--
		м2		--	--	--	--	--	--	--
142	С143017-8-А	Надбавка к поз. 30-17-8 - 30-17-11 за каждый полный сантиметр изменения толщины на 1 м2 площади изделий за вычетом площади отверстий, вырезов								
			732,633	45,00	--	32968	--	--	--	--
		м2		--	--	--	--	--	--	--
143	С12021-256	Закладные детали и детали крепления массой не более 50 кг с преобладанием толстолистовой стали, с отверстиями и без отверстий, соединяемые на сварке /Ст-1,Ст-2/								
			0,000087	154700,00	--	13	--	--	--	--
		т		--	--	--	--	--	--	--
144	Е0109-57-5	Монтаж ограждений лестничных маршей /ОГ-1,ОГ-2,ОГ-3/								
			1,0038	22154,56	8912,18	22239	8946	10972	54,30	55

1	2	3	4	5	6	7	8	9	10	11
		т		10170,00	1974,78	10209	1982	90	7,58	8
145	С12021-41	Конструкции стальные из одного профиля	1,0038	147100,00	--	147659	--	--	--	--
		т		--	--	--	--	--	--	--
146	С12041-25 Изм. и доп.вып.9 СН РК 8.02-04-2002, СН РК 8.02-04С-2004	Арматурные заготовки, не собранные в каркасы и сетки: сталь периодического профиля класса А-III, d 14 мм	0,0015	51000,00	--	77	--	--	--	--
		т		--	--	--	--	--	--	--
147	Е0113-16-6 К=2	Огрунтовка металлических поверхностей грунтовкой ГФ-021 за один раз	98,0655	43,60	0,10	4275	10	1029	0,06	6
		м2		11,62	0,04	1140	4	90	--	--
148	Е0113-26-6 К=2	Окраска металлических огрунтованных поверхностей эмалью ПФ-115	98,0655	40,72	0,04	3993	4	734	0,04	4
		м2		8,32	--	816	--	90	--	--
149	С12069-54 прим.	Поручени, тип П-1, размер 26х75 мм	48,6	156,00	--	7582	--	--	--	--
		м		--	--	--	--	--	--	--
150	Е0162-16-3	Окраска масляными составами деревянных поручней с покрытием лаком	8,748	227,61	0,14	1991	1	1525	1,14	10
		м2		184,39	0,05	1613	--	94,5	--	--
151	Е0106-19-1	Устройство монолитного участка из бетона марки В15 /МУ-1/	0,87	9645,53	316,01	8392	275	1359	8,25	7
		м3		1368,00	119,39	1190	104	105	0,58	1
152	Е0106-11-6	Установка стальных конструкций, остающихся в теле бетона	0,19713	18837,97	11119,34	3714	2192	2434	42,50	8
		1т		7560,00	4200,75	1490	828	105	20,52	4
153	С12041-5 Изм. и доп.вып.19	Арматурные заготовки, не собранные в каркасы и сетки: сталь гладкая класса А-I, d 8 мм	0,02232	52102,00	--	1163	--	--	--	--
		т		--	--	--	--	--	--	--
154	С12041-24 Изм. и доп.вып.9 СН РК 8.02-04-2002, СН РК 8.02-04С-2004	Арматурные заготовки, не собранные в каркасы и сетки: сталь периодического профиля класса А-III, d 12 мм	0,08058	52400,00	--	4222	--	--	--	--
		т		--	--	--	--	--	--	--
155	С12041-25 Изм. и доп.вып.9 СН РК 8.02-04-2002, СН РК 8.02-04С-2004	Арматурные заготовки, не собранные в каркасы и сетки: сталь периодического профиля класса А-III, d 14 мм	0,03096	51000,00	--	1579	--	--	--	--
		т		--	--	--	--	--	--	--
156	С12041-27 Изм. и доп.вып.9 СН РК 8.02-04-2002, СН РК 8.02-04С-2004	Арматурные заготовки, не собранные в каркасы и сетки: сталь периодического профиля класса А-III, d 20-22 мм	0,06327	48300,00	--	3056	--	--	--	--
		т		--	--	--	--	--	--	--

1	2	3	4	5	6	7	8	9	10	11
157	E0109-13-1	Электродуговая сварка каркасов в целом при монтаже одноэтажных производственных зданий	0,19713	1320,48	312,12	260	62	121	2,96	1
			т	679,50	--	134	--	90	--	--
		ИТОГО ПРЯМЫЕ ЗАТРАТЫ ПО РАЗДЕЛУ 7	**Тенге**			**786382**	**30999**			**184**
			Тенге			**32755**	**8091**			**32**
		Стоимость общестроительных работ -	Тенге			333447				
		Материалы -	Тенге			10165				
		Всего заработная плата -	Тенге				21917			
		Стоимость материалов и конструкций -	Тенге			17678				
		Местные материалы -	Тенге			275180				
		Накладные расходы -	Тенге			27706				
		Нормативная трудоемкость в Н.Р. -	чел.-ч							14
		Сметная заработная плата в Н.Р. -	Тенге				4156			
		Ненормируемые и непредвиденные затраты -	Тенге			21669				
		ВСЕГО, Стоимость общестроительных работ -	Тенге			382822				
		Нормативная трудоемкость -	чел.-ч							135
		Сметная заработная плата -	Тенге				26073			
		Стоимость металломонтажных работ -	Тенге			452936				
		Материалы -	Тенге			271932				
		Всего заработная плата -	Тенге				18929			
		Стоимость материалов и конструкций -	Тенге			147672				
		Накладные расходы -	Тенге			17037				
		Нормативная трудоемкость в Н.Р. -	чел.-ч							9
		Сметная заработная плата в Н.Р. -	Тенге				2555			
		Ненормируемые и непредвиденные затраты -	Тенге			28198				
		ВСЕГО, Стоимость металломонтажных работ -	Тенге			498170				
		Нормативная трудоемкость -	чел.-ч							104
		Сметная заработная плата -	Тенге				21485			
		ИТОГО ПО РАЗДЕЛУ 7	Тенге			880992				
		Нормативная трудоемкость -	чел.-ч							239
		Сметная заработная плата -	Тенге				47558			

РАЗДЕЛ 8.Разные работы

Крыльцо №1,№2,№3,№4,№5 с устройством козырька и пандуса - 5шт.

158	E0111-13-3	**Устройство щебеночных покрытий с пропиткой битумом**	4	639,10	24,55	2556	98	241	0,26	1
			м2	39,83	9,20	159	37	123	0,04	--
159	E0106-1-1	**Устройство бетонной подготовки из бетона марки В7,5**	2,3	6398,95	66,01	14718	152	533	1,35	3
			м3	195,75	24,93	450	57	105	0,12	--
160	E0107-42-1	**Установка блоков стен подвалов массой до 0,5 т**	20	342,71	172,69	6854	3454	3822	0,48	10
			шт	76,28	60,21	1526	1204	140	0,24	5

1	2	3	4	5	6	7	8	9	10	11
161	E0107-42-2	Установка блоков стен подвалов массой до 1 т	17	488,30	243,37	8301	4137	4569	0,67	11
		шт		196,88	85,08	1817	1446	140	0,34	6
162	С143003-14 Изм. и доп.вып.8 СН РК 8.02-04-2002, СН РК 8.02-04С-2004	Блоки бетонные для стен подвала /ГОСТ 13579-78/ объемом менее 0,3 м3 из тяжелого бетона: В10 /М-150/	5	9710,00	--	48550	--	--	--	--
		м3		--	--	--	--	--	--	--
163	С143003-18 Изм. и доп.вып.8 СН РК 8.02-04-2002, СН РК 8.02-04С-2004	Блоки бетонные для стен подвала /ГОСТ 13579-78/ объемом менее 0,5 до 0,3 м3 из тяжелого бетона класса В10 /М-150/	2,84	9360,00	--	26582	--	--	--	--
		м3		--	--	--	--	--	--	--
164	E0107-42-3	Установка блоков стен подвалов массой до 1,5 т	8	739,76	389,08	5918	3113	3257	0,94	7
		шт		153,90	136,92	1231	1095	140	0,55	4
165	С143003-22 Изм. и доп.вып.8 СН РК 8.02-04-2002, СН РК 8.02-04С-2004	Блоки бетонные стен подвала /ГОСТ 13579-78/ объемом 0,5 м3 и более из тяжелого бетона класса В10 /М-150/	4,344	8990,00	--	39053	--	--	--	--
		м3		--	--	--	--	--	--	--
166	С143001-43	Надбавка или скидка к сметной стоимости за изменение класса бетона всех видов, кроме ячеистого: выше 10 до 12,5	12,186	178,00	--	2169	--	--	--	--
		м3		--	--	--	--	--	--	--
167	С143001-44	Надбавка или скидка к сметной стоимости за изменение класса бетона всех видов, кроме ячеистого: выше 12,5 до 15	12,186	178,00	--	2169	--	--	--	--
		м3		--	--	--	--	--	--	--
168	E0107-44-10	Укладка перемычек масса до 0,3 т	4	104,47	66,43	418	266	267	0,15	1
		шт		23,85	23,85	95	95	140	0,11	--
169	С143015-64 Изм. и доп. вып. 20	Перемычки из тяжелого бетона класса В15 /ГОСТ 948-84/	0,164	24954,00	--	4092	--	--	--	--
		м3		--	--	--	--	--	--	--
170	E0106-1-16	Устройство фундаментных плит железобетонных плоских /плита, лестница, пандус/	2,8	7178,15	196,62	20099	551	1019	1,79	5
		м3		272,25	74,27	762	208	105	0,36	1
171	E0106-11-6	Установка стальных конструкций, остающихся в теле бетона	0,875	18837,97	11119,34	16483	9729	10805	42,50	37
		1т		7560,00	4200,75	6615	3676	105	20,52	18
172	С12041-73 Изм. и доп.вып.9 СН РК 8.02-04-2002, СН РК 8.02-04С-2004	Каркасы и сетки плоские: сталь периодического профиля класса А-III, d 12 мм	0,815	65900,00	--	53709	--	--	--	--
		т		--	--	--	--	--	--	--

1	2	3	4	5	6	7	8	9	10	11
173	С12041-95 Изм. и доп.вып.9 СН РК 8.02-04-2002, СН РК 8.02-04С-2004	Каркасы и сетки пространственные: сталь гладкая класса А-I, d 8 мм	0,06	66000,00	--	3960	--	--	--	--
		т		--	--	--	--	--	--	--
174	Е0113-13-1	Первый слой битумной грунтовки бетонных и оштукатуренных поверхностей	62,025	13,91	0,07	863	4	451	0,04	3
		м2		8,06	0,02	500	1	90	--	--
175	Е0108-4-7	Гидроизоляция боковая обмазочная битумная в 2 слоя по выравненной поверхности бутовой кладки кирпичу, бетону стен, фундаментов	62,025	245,44	3,82	15223	237	2839	0,21	13
		м2		37,35	1,44	2317	89	118	0,01	--
176	Е0109-24-1	Монтаж металлического каркаса /МК-1/	0,108	13864,97	4022,39	1497	434	988	56,50	6
		т		9090,00	1071,86	982	116	90	3,81	--
177	С12021-237	Отдельные конструктивные элементы зданий и сооружений с преобладанием горячекатанных профилей, масса до 0,1 т	0,108	154400,00	--	16675	--	--	--	--
		т		--	--	--	--	--	--	--
178	Е0109-22-12 Изм. и доп. вып. 8 СН РК 8.02-05-2002, 8.02-06-2004, 8.02-17-2006	Монтаж опорных стоек для пролетов до 24 м /Ст-1,Ст-2/	0,214	4658,59	2861,37	997	612	325	5,88	1
		т		1067,22	620,10	228	133	90	1,98	--
179	С12021-245	Отдельные конструктивные элементы зданий и сооружений с преобладанием гнутосварных профилей и круглых труб, масса до 0,1 т	0,214	172800,00	--	36979	--	--	--	--
		т		--	--	--	--	--	--	--
180	Е0109-48-1	Электродуговая сварка металлических стоек	0,214	1320,48	312,12	283	67	131	2,96	1
		т		679,50	--	145	--	90	--	--
181	Е0109-1-1	Монтаж каркасов одно- и многопролетных одноэтажных производственных зданий без фонарей пролетом до 24 м, высотой до 15 м, без кранов /детали, СГ-1,СГ-2/	0,0576056	8493,42	3350,04	489	193	234	20,00	1
		т		3690,00	830,84	213	48	90	2,92	--
182	С12021-237	Отдельные конструктивные элементы зданий и сооружений с преобладанием горячекатанных профилей, масса до 0,1 т	0,0576056	154400,00	--	8894	--	--	--	--
		т		--	--	--	--	--	--	--
183	Е0109-23-1	Монтаж вертикальных связей в виде ферм в зданиях пролетом до 24 м и высотой до 25 м /Ф-1/	0,239	11412,94	2642,46	2728	632	1881	50,10	12
		т		8032,50	714,33	1920	171	90	2,58	1
184	С12021-237	Отдельные конструктивные элементы зданий и сооружений с преобладанием горячекатанных профилей, масса до 0,1 т	0,239	154400,00	--	36902	--	--	--	--

1	2	3	4	5	6	7	8	9	10	11
		т		--	--	--	--	--	--	--
185	Е0109-48-1	Электродуговая сварка каркасов в целом при монтаже одноэтажных производственных зданий	0,239	1320,48	312,12	316	75	146	2,96	1
		т		679,50	--	162	--	90	--	--
186	Е0113-16-6 К=2	Огрунтовка металлических поверхностей грунтовкой ГФ-021 за 2 раза	31,53	43,60	0,10	1375	3	331	0,06	2
		м2		11,62	0,04	366	1	90	--	--
187	Е0113-26-6 К=2	Окраска металлических огрунтованных поверхностей эмалью ПФ-115 за 2 раза	31,53	40,72	0,04	1284	1	236	0,04	1
		м2		8,32	--	262	--	90	--	--
188	Е0113-29-6	Окраска металЯлических огрунтованных поверхностей огнезащитным составом, толщ. 0,7мм	24,16	215,73	99,18	5212	2396	3342	0,59	14
		м2		116,55	37,15	2816	898	90	0,18	4
189	Прайс ТОО"КАirOs TrAdE"	Огнезащитный состав X-Flame	9,66	--	--	--	--	--	--	--
		кг		--	--	--	--	--	--	--
190	Е0110-5-1	Установка элементов каркаса из брусьев	0,0325	22951,16	316,57	746	10	141	22,50	1
		м3		3487,50	119,25	113	4	120	0,58	--
191	Е0110-51-2	Огнезащита деревянных конструкций - каркасов, эстакад	0,0325	1862,35	14,17	61	--	12	1,88	--
		м3		303,75	5,40	10	--	120	0,03	--
192	Е0110-50-8	Устройство по фермам настила защитного	5	299,56	5,61	1498	28	280	0,27	1
		м2		44,55	2,12	223	11	120	0,01	--
193	Е0112-7-8 Изм. и доп. вып. 12прим.	Устройство кровель различных типов. Устройство кровельного покрытия из профилированного оцинкованного листа	5	121,68	8,30	608	42	567	0,57	3
		м2		94,18	1,17	471	6	119	--	--
194	Е0112-7-7 Изм. и доп. вып. 12прим.	Устройство кровель различных типов. Устройство наружного водостока при покрытии кровли металлочерепицей	2,5	210,03	7,39	525	18	557	1,16	3
		м		184,50	2,77	461	7	119	0,02	--
195	С11011-866 Изм. и доп.вып.19	Сталь листовая оцинкованная углеродистая, толщиной 0,8 мм ГОСТ 14918-80	48,6	72,00	--	3499	--	--	--	--
		кг		--	--	--	--	--	--	--
196	Е0112-7-8 Изм. и доп. вып. 12	Устройство кровель различных типов. Устройство кровельного покрытия из профилированного оцинкованного листа	73,5	1490,18	8,30	109528	610	8340	0,57	42
		м2		94,18	1,17	6922	86	119	--	--

1	2	3	4	5	6	7	8	9	10	11
197	E0109-43-2прим.	Монтаж ограждающих конструкций ограждения из металлосайдинга	23,25	302,79	125,09	7040	2908	3636	0,94	22
		м2		144,00	29,74	3348	691	90	0,10	2
198	Прайс ТОО"Строительные системы KAzAKHsTAn"	Металлосайдинг	23,25	483,51	--	11242	--	--	--	--
		шт		--	--	--	--	--	--	--
199	С11011-2105 Изм. и доп.вып.12 СН РК 8.02-04-2002, СН РК 8.02-03-2002 прим.	Анкерный болт стальной оцинкованный с рубашкой под гайку М16х20х150 мм	7	54,22	--	380	--	--	--	--
		шт		--	--	--	--	--	--	--
200	E0112-13-3	Утепление покрытий плитами из минеральной ваты или перлита на битумной мастике в один слой	6,25	5802,95	4,72	36268	29	540	0,40	3
		м2		70,88	1,78	443	11	119	0,01	--
201	E0112-14-2	Утепление покрытий /монолитное и засыпка/ керамзитом	0,45	5654,62	245,72	2545	111	254	2,71	1
		м3		382,50	92,25	172	42	119	0,45	--
202	E0112-17-1	Устройство выравнивающих цементно-песчаных стяжек толщиной 15 мм	5	161,92	15,94	810	80	242	0,24	1
		м2		34,65	5,96	173	30	119	0,03	--
203	С12041-88 Изм. и доп.вып.9 СН РК 8.02-04-2002, СН РК 8.02-04С-2004	Каркасы и сетки плоские: проволока арматурная из низкоуглеродистой стали В-I, ВР-I, d 3 мм	0,00495	64100,00	--	317	--	--	--	--
		т		--	--	--	--	--	--	--
204	E0112-1-1	Устройство кровель скатных из трех слоев кровельных рулонных материалов на битумной мастике	6,25	379,30	4,54	2371	28	205	0,15	1
		м2		25,88	1,71	162	11	119	0,01	--
205	Прайс ТОО"Строительные материалы KAzAKHsTAn"	Техноэласт ЭПП	6,25	209,08	--	1307	--	--	--	--
		м2		--	--	--	--	--	--	--
206	E0112-2-1ПРИМ.	Устройство кровель плоских из рулонных кровельных материалов на битумной мастике с защитным слоем из гравия на битумной антисептированной мастике	6,25	676,29	9,15	4227	57	363	0,26	2
		м2		45,45	3,42	284	21	119	0,02	--
207	Прайс ТОО"Строительные материалы KAzAKHsTAn"	Техноэласт ЭКП	6,25	227,42	--	1421	--	--	--	--
		м2		--	--	--	--	--	--	--
208	E0107-60-1	Установка металлических ограждений с поручнями /ОГ-1/	81,12	434,77	7,69	35269	624	36614	1,74	141

1	2	3	4	5	6	7	8	9	10	11
		м		319,50	2,90	25918	235	140	0,01	1
209	С12021-246	Отдельные конструктивные элементы зданий и сооружений с преобладанием гнутосварных профилей и круглых труб, масса свыше 0,1 до 0,5 т	0,697371	162200,00	--	113114	--	--	--	--
		т		--	--	--	--	--	--	--
210	Е0113-16-6 К=2	Огрунтовка металлических поверхностейгрунтовкой ГФ-021 за 2 раза	59,1378	43,60	0,10	2578	6	621	0,06	3
		м2		11,62	0,04	687	2	90	--	--
211	Е0113-26-6 К=2	Окраска металлических огрунтованных поверхностей эмалью ПФ-115 за 2 раза	59,1378	40,72	0,04	2408	2	443	0,04	3
		м2		8,32	--	492	--	90	--	--
		Козырек входа под крыльцо №1,№2,№3№4,№5 - 5шт.								
212	Е0109-43-2	Монтаж ограждающих конструкций ограждения из поликарбоната	35,4	302,79	125,09	10719	4428	5535	0,94	33
		м2		144,00	29,74	5098	1053	90	0,10	4
213	С12021-238	Отдельные конструктивные элементы зданий и сооружений с преобладанием горячекатанных профилей, масса от 0,1 до 0,5 т	0,553428	146000,00	--	80800	--	--	--	--
		т		--	--	--	--	--	--	--
214	С12021-256	Закладные детали и детали крепления массой не более 50 кг с преобладанием толстолистовой стали, с отверстиями и без отверстий, соединяемые на сварке	0,0684	154700,00	--	10581	--	--	--	--
		т		--	--	--	--	--	--	--
215	Е0113-16-6 К=2	Огрунтовка металлических поверхностейгрунтовкой ГФ-021 за 2 раза	138,6882	43,60	0,10	6046	14	1455	0,06	8
		м2		11,62	0,04	1612	6	90	--	--
216	Е0113-26-6 К=2	Окраска металлических огрунтованных поверхностей эмалью ПФ-115 за 2 раза	30,5046	40,72	0,04	1242	1	228	0,04	1
		м2		8,32	--	254	--	90	--	--
217	Прайс ТОО"КазПолиПласт"	Поликарбонат 2,1х6 толщ. 6мм	35,4	449,90	--	15926	--	--	--	--
		м2		--	--	--	--	--	--	--
		ИТОГО ПРЯМЫЕ ЗАТРАТЫ ПО РАЗДЕЛУ 8	Тенге			848423	35152			399
			Тенге			69410	11491			49
	Стоимость общестроительных работ -		Тенге			520409				
	Материалы -		Тенге			181873				
	Всего заработная плата -		Тенге				66594			
	Стоимость материалов и конструкций -		Тенге			91761				

1	2	3	4	5	6	7	8	9	10	11
		Местные материалы -	Тенге			163658				
		Накладные расходы -	Тенге			82575				
		Нормативная трудоемкость в Н.Р. -	чел.-ч							41
		Сметная заработная плата в Н.Р. -	Тенге				12386			
		Ненормируемые и непредвиденные затраты -	Тенге			36179				
		ВСЕГО, Стоимость общестроительных работ -	Тенге			639163				
		Нормативная трудоемкость -	чел.-ч							405
		Сметная заработная плата -	Тенге				78980			
		Стоимость металломонтажных работ -	Тенге			328014				
		Материалы -	Тенге			2623				
		Всего заработная плата -	Тенге				14307			
		Стоимость материалов и конструкций -	Тенге			303946				
		Накладные расходы -	Тенге			12876				
		Нормативная трудоемкость в Н.Р. -	чел.-ч							6
		Сметная заработная плата в Н.Р. -	Тенге				1931			
		Ненормируемые и непредвиденные затраты -	Тенге			20453				
		ВСЕГО, Стоимость металломонтажных работ -	Тенге			361344				
		Нормативная трудоемкость -	чел.-ч							91
		Сметная заработная плата -	Тенге				16239			
		ИТОГО ПО РАЗДЕЛУ 8	Тенге			1000507				
		Нормативная трудоемкость -	чел.-ч							496
		Сметная заработная плата -	Тенге				95218			
		ИТОГО ПРЯМЫЕ ЗАТРАТЫ ПО СМЕТЕ:	**Тенге**			36641249	707934			15909
			Тенге			2648940	251099			1158
		Стоимость общестроительных работ -	Тенге			34677629				
		Материалы -	Тенге			2314638				
		Всего заработная плата -	Тенге				2296193			
		Стоимость материалов и конструкций -	Тенге			13729701				
		Местные материалы -	Тенге			15933544				
		Накладные расходы -	Тенге			2777498				
		Нормативная трудоемкость в Н.Р. -	чел.-ч							1389
		Сметная заработная плата в Н.Р. -	Тенге				416625			
		Ненормируемые и непредвиденные затраты -	Тенге			2247308				
		ВСЕГО, Стоимость общестроительных работ -	Тенге			39702435				
		Нормативная трудоемкость -	чел.-ч							15175
		Сметная заработная плата -	Тенге				2712818			
		Стоимость металломонтажных работ -	Тенге			1963620				
		Материалы -	Тенге			285496				
		Всего заработная плата -	Тенге				603845			
		Стоимость материалов и конструкций -	Тенге			1020996				
		Накладные расходы -	Тенге			543461				
		Нормативная трудоемкость в Н.Р. -	чел.-ч							272
		Сметная заработная плата в Н.Р. -	Тенге				81519			
		Ненормируемые и непредвиденные затраты -	Тенге			150425				
		ВСЕГО, Стоимость металломонтажных работ -	Тенге			2657506				
		Нормативная трудоемкость -	чел.-ч							3552

1	2	3	4	5	6	7	8	9	10	11
		Сметная заработная плата -	Тенге				685364			
		ИТОГО ПО СМЕТЕ:	Тенге			42359940				
		Нормативная трудоемкость -	чел.-ч							18727
		Сметная заработная плата -	Тенге				3398183			

В том числе строительно монтжные работы	**42 359 940**
Стоимость оборудования	
Временные здания и сооружения	762 479
Возврат материалов от временных зданий и сооружений 15%	114 372
Итого с временными зданиями сооружениями	**43 122 419**
Дополнительные затраты на строительство	
Дополнительные затраты при производстве работ в зимнее время	996 128
Затраты за выслугу лет	431 224
Затраты на дополнительные отпуска	172 490
Затраты по снегоборьбе	129 367
Итого дополнительные затраты на на строительство	**1 729 209**
Итого с дополнительными затратами на строительство	**44 851 628**
Итого в базовых ценах 2001 года	**44 851 628**
Итого по сметкому расчёту в текущих ценах 2015г. (к=2,5574193548)-33%	**37 852 459**
Итого по сметному расчету в текущих ценах 2016г. (к=2,736774194)- 67%	**82 241 681**
ВСЕГО в текущих ценах	**120 094 140**
Налоги сборы обязательные платежи (2%)	**2 401 883**
Итого в текущих ценах с учетом налогов, сборов и обязательных платежей	**122 496 023**
Скидка подрядчика 10%	**12 249 602**
Итого со скидкой подрядчика без НДС	**110 246 421**
Возврат материалов от временных зданий и сооружений 15% в текущих ценах	**306 241**
Итого без НДС	**109 940 180**
Налог на добавленую стоимость (НДС) 12%	**13 192 822**
Итого по оплате	**123 133 002**

ЗАКАЗЧИК:
Директор «Trading House Nurai »

Муканова Г.С.

Технический надзор:

АСТ НП "Курылысконсалтинг"

Мухаметжанов Н.Ж.

ПОДРЯДЧИК:
Директор ТОО "АСТ-Технология."

Данчев О.В..

Заказчик: ТОО «Trading House Nurai »
Подрядчик: ТОО «АСТ-Технология.»

Наименование строительства и его адрес: Многоквартирный жилой комплекс расположенный в Косшынском аульном округе, ауле Косшы, квартал 016, участок 4915. Пятно 1
Договор №

Справка № 6
о стоимости выполненных работ и затрат за июнь 2017 г.

Код подрядчика	Код субподрядчика	Договор		Источник финансирования		Форма	
		№	дата	Наименование	Код	именова	Код

№ сметы	Стоимость выполненных работ и затрат в (тенге)										
	С начала года по отчетный месяц включительно	в отчетном месяце	СМР в базисных ценах 2001 года	из графы 4					Налоги, сборы, обязательные платежи 2%	Налог на добавленную стоимость 12 %	Всего
				из них		прочих затрат, не входящих в СМР в ценах	затраты				
				СМР в отчётном месяце	По монтажу оборудования		на приобретение материалов	другие дополнительные расходы			
А	1	2	3	4	5	6	7	8	9	10	11
Всего по стройке:	460 055 653										
в том числе за месяц	460 055 653	39 818 775	14 504 129	35 552 478						4 266 297	39 818 775
	460 055 653	39 818 775	14 504 129	35 552 478						4 266 297	39 818 775
Итого к оплате:											**39 818 775**

Заказчик,
Директор ТОО «Trading House Nurai »
_____ **Муканова Г.С.**

Технический надзор:
филиал АО "НЦ "Курылысконсалдинг"
_____ **Мухамеджанов Н.Ж.**

Подрядчик:
Директор ТОО "АСТ-Технология."
_____ **Данчев О.В.**

Форма 2 В

Заказчик: ТОО «Trading House Nurai »
Подрядчик: ТОО «АСТ-Технология.»
Наименование объекта: Многоквартирный жилой комплекс расположенный в Косшынском аульном округе, ауле Косшы, квартал 016, участок 4915. Пятно 1/ первая очередь/

АКТ № 6
приемки выполненных работ за июнь 2017 года
Водопровод и канализация /ВК/

Составлен(а) в ценах на 1.01.2001г.

N п/п	Шифр и № позиции норматива	Наименование работ и затрат, единица измерения	Количество	Стоимость ед, тенге: Всего ЗП рабочих-строителей	Стоимость ед, тенге: Экспл. машин в т.ч. ЗП машинистов	Общая стоимость, тенге: Всего ЗП рабочих-строителей	Общая стоимость, тенге: Экспл. машин в т.ч. ЗП машинистов	Накладные расходы тенге %	Затраты труда, чел.-ч, рабочих-строителей: рабочих, обслуживаю-щих машины на един.	Затраты труда, чел.-ч, рабочих-строителей: рабочих, обслуживаю-щих машины всего
1	2	3	4	5	6	7	8	9	10	11
		РАЗДЕЛ 1.Водопровод В1								
1	Е0116-26-1	Установка счетчиков /водомеров/ диам. до 40 мм	1	75,82	1,57	76	2	86	0,41	--
		1счетчик		67,50	--	68	--	128	--	--
2	Прайс ТОО"Евразия НС"	Счетчик холодной воды крыльчатый со стационарным оборудованием для дистанционного снятия показания диам. 32мм	1	24458,65	--	24459	--	--	--	--
		шт		--	--	--	--	--	--	--
3	Е0118-21-4	Установка фильтров для очистки воды в трубопроводах систем отопления диаметром 50 мм	1	6911,88	72,98	6912	73	240	0,94	1
		1фильтр		159,91	27,81	160	28	128	0,13	--
4	Е0116-15-2	Установка вентилей, задвижек, затворов, клапанов обратных, кранов проходных на трубопроводах из стальных труб диам. 50 мм /30ч6бр/	2	4377,47	39,24	8755	78	691	1,47	3
		1шт		254,25	15,75	509	31	128	0,07	--
5	Е0116-15-2	Установка вентилей, задвижек, затворов, клапанов обратных, кранов проходных на трубопроводах из стальных труб диам. 40 мм /15Б3р/	1	1175,47	39,24	1175	39	346	1,47	1
		1шт		254,25	15,75	254	16	128	0,07	--
6	Е0118-22-2	Установка манометров с трехходовым краном	1	859,96	1,62	860	2	53	0,23	--
		комплект		41,72	--	42	--	128	--	--
7	Е0116-15-1	Установка вентилей, задвижек, затворов, клапанов обратных, кранов проходных на трубопроводах из стальных труб диам. 15 мм /спускник/	1	823,47	39,24	823	39	346	1,47	1
		1шт		254,25	15,75	254	16	128	0,07	--

1	2	3	4	5	6	7	8	9	10	11
8	E0116-15-1	Установка вентилей, задвижек, затворов, клапанов обратных, кранов проходных на трубопроводах из стальных труб диам. до 25 мм	555	473,47	39,24	262776	21778	191808	1,47	816
		1шт		254,25	15,75	141109	8741	128	0,07	39
9	C130904-52	Краны шаровые проходные сальниковые муфтовые 11ч38п для воды, нефти и масла, Ру 1 МПа, Dy 15 мм	450	1250,00	--	562500	--	--	--	--
		шт		--	--	--	--	--	--	--
10	C130904-53	Краны шаровые проходные сальниковые муфтовые 11ч38п для воды, нефти и масла, Ру 1 МПа, Dy 20 мм	105	1390,00	--	145950	--	--	--	--
		шт		--	--	--	--	--	--	--
11	Прайс ИП"Ерболат"	Гибкие вставки к унитазу диам. 16мм, L 0,5м	105	333,46	--	35013	--	--	--	--
		шт		--	--	--	--	--	--	--
12	E0118-21-1 прим.	Установка фильтров для очистки воды в трубопроводах систем отопления диаметром 25 мм	105	4872,46	52,42	511608	5504	20557	0,77	81
		1фильтр		134,42	18,54	14114	1947	128	0,09	10
13	E0116-26-1	Установка счетчиков /водомеров/ диам. до 40 мм	110	75,82	1,57	8340	173	9504	0,41	45
		1счетчик		67,50	--	7425	--	128	--	--
14	Прайс ТОО"Евразия НС"	Счетчик холодной воды крыльчатый со стационарным оборудованием для дистанционного снятия показания диам. 15мм	109	11816,01	--	1287945	--	--	--	--
		шт		--	--	--	--	--	--	--
		ИТОГО ПРЯМЫЕ ЗАТРАТЫ ПО РАЗДЕЛУ 1	**Тенге**			**2857193**	**27688**			**950**
			Тенге			**163933**	**10779**			**49**
		Стоимость монтажных работ -	Тенге			1347416				
		Стоимость материалов и конструкций -	Тенге			1347416				
		Ненормируемые и непредвиденные затраты -	Тенге			80845				
		ВСЕГО, Стоимость монтажных работ -	Тенге			1428261				
		Стоимость сантехнических работ -	Тенге			1509776				
		Материалы -	Тенге			609705				
		Всего заработная плата -	Тенге				174712			
		Стоимость материалов и конструкций -	Тенге			708450				
		Сдача и испытание -	Тенге			579				
		Накладные расходы -	Тенге			223632				
		Нормативная трудоемкость в Н.Р. -	чел.-ч							112
		Сметная заработная плата в Н.Р. -	Тенге				33545			
		Ненормируемые и непредвиденные затраты -	Тенге			104004				
		ВСЕГО, Стоимость сантехнических работ -	Тенге			1837412				
		Нормативная трудоемкость -	чел.-ч							1110
		Сметная заработная плата -	Тенге				208257			
		ИТОГО ПО РАЗДЕЛУ 1	Тенге			3265674				
		Нормативная трудоемкость -	чел.-ч							1110
		Сметная заработная плата -	Тенге				208257			

1	2	3	4	5	6	7	8	9	10	11
		РАЗДЕЛ 2 Горячее водоснабжение ТЗ								
		Запорная арматура								
15	E0117-8-1	**Установка индивидуальных водоводяных нагревателей**	105	1512,32	97,07	158794	10192	189000	7,87	826
		комплект		1370,25	36,00	143876	3780	128	0,18	19
16	Прайс ТОО"МегаКлимат "	**Электрический водонагреватель "Аристон" емкостью V 100л**	5	10333,80	--	51669	--	--	--	--
		шт		--	--	--	--	--	--	--
17	Прайс ТОО"МегаКлимат "	**Электрический водонагреватель "Аристон" емкостью V 80л**	90	9333,43	--	840009	--	--	--	--
		шт		--	--	--	--	--	--	--
18	Прайс ТОО"Центр котлов"	**Электрический водонагреватель "Аристон" емкостью V 50л**	5	8369,74	--	41849	--	--	--	--
		шт		--	--	--	--	--	--	--
19	Прайс ТОО"Центр котлов"	**Электрический водонагреватель "Аристон" емкостью V 30л**	5	7602,79	--	38014	--	--	--	--
		шт		--	--	--	--	--	--	--
20	E0117-2-3	**Установка смесителей**	105	143,32	1,57	15049	165	16934	0,70	74
		шт		126,00	--	13230	--	128	--	--
21	C131101-104	**Смесители общие для ванн и умывальников с душевой сеткой на гибком шланге и кнопочным переключателем См-ВУ-ШлР**	105	3330,00	--	349650	--	--	--	--
		компл		--	--	--	--	--	--	--
22	C131101-99	**Смесители для умывальников См-Ум-ЦА настольные, верхней камерой смешения, центральные, с аэратором /СМ-М-ВКСЦ/**	105	1430,00	--	150150	--	--	--	--
		компл		--	--	--	--	--	--	--
23	C131101-96 прим.	**Смесители для умывальников См-Ум-НКСА настольные, с нижней камерой смешения и аэратором /СМ-Ум-ВСКЦ/**	105	1750,00	--	183750	--	--	--	--
		компл		--	--	--	--	--	--	--
24	E0117-2-2	**Установка полотенцесушителей латунных хромированных**	90	478,33	6,95	43050	625	47952	2,48	223
		шт		414,00	2,25	37260	202	128	0,01	1
25	Прайс ИП"Ерболат"	**Электрический полотенцесушитель НКТ 142 WS (2 изгиба) 45Вт**	90	7836,21	--	705259	--	--	--	--
		шт		--	--	--	--	--	--	--
26	E0118-21-1 прим.	**Установка фильтров для очистки воды в трубопроводах систем отопления диаметром 15 мм**	105	4872,46	52,42	511608	5504	20557	0,77	81
		1фильтр		134,42	18,54	14114	1947	128	0,09	10

1	2	3	4	5	6	7	8	9	10	11
		Клапан обратный пружинный стальной муфтовый 11ч38п для воды, нефти и масла, Ру 1 МПа, Dy 20 мм	105	1390,00	–	145950	–	–	–	–
			шт	–	–	–	–	–	–	–
		ИТОГО ПРЯМЫЕ ЗАТРАТЫ ПО РАЗДЕЛУ 2	**Тенге**			**3234800**	**16486**			**1204**
			Тенге			208480	5929			30
		Стоимость оборудования -	Тенге			1676800				
		ВСЕГО, Стоимость оборудования -	Тенге			1676800				
		Стоимость сантехнических работ -	Тенге			1558000				
		Материалы -	Тенге			503534				
		Всего заработная плата -	Тенге				214409			
		Стоимость материалов и конструкций -	Тенге			829500				
		Сдача и испытание -	Тенге			571				
		Накладные расходы -	Тенге			274444				
		Нормативная трудоемкость в Н.Р. -	чел.-ч							137
		Сметная заработная плата в Н.Р. -	Тенге				41167			
		Ненормируемые и непредвиденные затраты -	Тенге			109947				
		ВСЕГО, Стоимость сантехнических работ -	Тенге			1942391				
		Нормативная трудоемкость -	чел.-ч							1371
		Сметная заработная плата -	Тенге				255576			
		ИТОГО ПО РАЗДЕЛУ 2	Тенге			3619190				
		Нормативная трудоемкость -	чел.-ч							1371
		Сметная заработная плата -	Тенге				255576			

РАЗДЕЛ 3.Канализация К1

Трубопроводы

28	Прайс ТОО"ТехноОпт"	**Муфта из ПВП диам. 100мм**	15	75,03	–	1125	–	–	–	–
		шт	–	–	–	–	–	–	–	
29	Прайс ТОО"IrOnPlAsT"	**Муфта из ПВП диам. 50мм**	10	28,34	–	283	–	–	–	–
		шт	–	–	–	–	–	–	–	

Санитарно-технические приборы

30	Е0117-1-6	**Установка одиночных умывальников с подводкой холодной и горячей воды**	105	5930,28	21,53	622679	2261	47779	1,95	205
		комплект		346,50	9,00	36383	945	128	0,04	4
31	Е0117-3-1	**Установка унитазов с бачком непосредственно присоединенным**	105	9126,62	39,24	958295	4120	54130	2,22	233
		комплект		387,00	15,75	40635	1654	128	0,07	7
32	Е0117-1-2	**Установка купальных стальных ванн**	105	5468,07	93,94	574147	9864	49291	1,95	205
		комплект		330,75	36,00	34729	3780	128	0,17	18

1	2	3	4	5	6	7	8	9	10	11
22	Е0117-5-1	Установка моек на одно отделение		105	1752,40	12,00	194527	1459	38102	1,56	164
			комплект		279,00	4,50	29295	472	128	0,03	3
		ИТОГО ПРЯМЫЕ ЗАТРАТЫ ПО РАЗДЕЛУ 3	**Тенге**				**2341058**	**17704**			**806**
			Тенге				**141041**	**6851**			**33**
		Стоимость общестроительных работ -	Тенге				**1409**				
		Стоимость материалов и конструкций -	Тенге				**1409**				
		Ненормируемые и непредвиденные затраты -	Тенге				**85**				
		ВСЕГО, Стоимость общестроительных работ -	Тенге				**1493**				
		Стоимость сантехнических работ -	Тенге				**2339649**				
		Материалы -	Тенге				**2180904**				
		Всего заработная плата -	Тенге					**147892**			
		Накладные расходы -	Тенге				**189302**				
		Нормативная трудоемкость в Н.Р. -	чел.-ч								**95**
		Сметная заработная плата в Н.Р. -	Тенге					**28395**			
		Ненормируемые и непредвиденные затраты -	Тенге				**151737**				
		ВСЕГО, Стоимость сантехнических работ -	Тенге				**2680688**				
		Нормативная трудоемкость -	чел.-ч								**934**
		Сметная заработная плата -	Тенге					**176288**			
		ИТОГО ПО РАЗДЕЛУ 3	Тенге				**2682182**				
		Нормативная трудоемкость -	чел.-ч								**934**
		Сметная заработная плата -	Тенге					**176288**			
		ИТОГО ПРЯМЫЕ ЗАТРАТЫ ПО СМЕТЕ:	**Тенге**				**8433050**	**61878**			**2960**
			Тенге				**513455**	**23559**			**111**
		Стоимость оборудования -	Тенге				**1676800**				
		ВСЕГО, Стоимость оборудования -	Тенге				**1676800**				
		Стоимость монтажных работ -	Тенге				**1347416**				
		Стоимость материалов и конструкций -	Тенге				**1347416**				
		Ненормируемые и непредвиденные затраты -	Тенге				**80845**				
		ВСЕГО, Стоимость монтажных работ -	Тенге				**1428261**				
		Стоимость общестроительных работ -	Тенге				**1409**				
		Стоимость материалов и конструкций -	Тенге				**1409**				
		Ненормируемые и непредвиденные затраты -	Тенге				**85**				
		ВСЕГО, Стоимость общестроительных работ -	Тенге				**1493**				
		Стоимость сантехнических работ -	Тенге				**5407425**				
		Материалы -	Тенге				**3294143**				
		Всего заработная плата -	Тенге					**537014**			
		Стоимость материалов и конструкций -	Тенге				**1537950**				
		Сдача и испытание -	Тенге				**1151**				
		Накладные расходы -	Тенге				**687378**				
		Нормативная трудоемкость в Н.Р. -	чел.-ч								**344**
		Сметная заработная плата в Н.Р. -	Тенге					**103107**			
		Ненормируемые и непредвиденные затраты -	Тенге				**365688**				
		ВСЕГО, Стоимость сантехнических работ -	Тенге				**6460491**				
		Нормативная трудоемкость -	чел.-ч								**3415**
		Сметная заработная плата -	Тенге					**640120**			

1	2	3	4	5	6	7	8	9	10	11
		ИТОГО ПО СМЕТЕ:	Тенге			9567045				
		Нормативная трудоемкость -	чел.-ч							3415
		Сметная заработная плата -	Тенге				640120			

В том числе строительно монтжные работы	**9 567 045**
Стоимость оборудования	
Временные здания и сооружения	172 207
Возврат материалов от временных зданий и сооружений 15%	25 831
Итого с временными зданиями сооружениями	**9 739 252**
Дополнительные затраты на строительство	
Дополнительные затраты при производстве работ в зимнее время	224 977
Затраты за выслугу лет	97 393
Затраты на дополнительные отпуска	38 957
Затраты по снегоборьбе	29 218
Итого дополнительные затраты на на строительство	**390 544**
Итого с дополнительными затратами на строительство	**10 129 796**
Итого в базовых ценах 2001 года	**10 129 796**
Итого по сметному расчету в текущих ценах 2015г. (к=2,5574193548)-33%	**8 549 025**
Итого по сметному расчету в текущих ценах 2016г. (к=2,736774194)- 67%	**18 574 386**
ВСЕГО в текущих ценах	**27 123 411**
Налоги сборы обязательные платежи (2%)	**542 468**
Итого в текущих ценах с учетом налогов, сборов и обязательных платежей	**27 665 879**
Скидка подрядчика 10%	**2 766 588**
Итого со скидкой подрядчика без НДС	**24 899 291**
Возврат материалов от временных зданий и сооружений 15% в текущих ценах	**69 165**
Итого без НДС	**24 830 126**
Налог на добавленую стоимость (НДС) 12%	**2 979 615**
Итого по оплате	**27 809 741**

ЗАКАЗЧИК:

Директор «Trading House Nurai »

_____Муканова Г.С.

Технический надзор:

АО "НЦ "Курылысконсалтинг"

_____Мухаметжанов Н.Ж.

ПОДРЯДЧИК:

Директор ТОО "АСТ-Технология."

_____Данчев О.В..

Заказчик: ТОО «Trading House Nurai »
Подрядчик: ТОО «АСТ-Технология.»

Наименование строительства и его адрес: Многоквартирный жилой комплекс расположенный в Косшынском аульном округе, ауле Косшы, квартал 016, участок 4915. Пятно 1
Договор №

Справка № 7
о стоимости выполненных работ и затрат за сентябрь 2017 г.

Код подрядчика	Код субподрядчика	Договор		Источник финансирования		Форма	
		№	дата	Наименование	Код	именова	Код

№ сметы	Стоимость выполненных работ и затрат в (тенге)										
	С начала года по отчетный месяц включительно	в отчетном месяце	СМР в базисных ценах 2001 года	из графы 4					Налоги, сборы, обязательные платежи 2%	Налог на добавленную стоимость 12 %	Всего
				из них		прочих затрат, не входящих в СМР в ценах	затраты				
				СМР в отчётном месяце	По монтажу оборудования		на приобретение материалов	другие дополнительные расходы			
А	1	2	3	4	5	6	7	8	9	10	11
Всего по стройке:	580 257 674										
в том числе за месяц	580 257 674	120 202 021	43 782 959	107 323 233						12 878 788	120 202 021
	580 257 674	120 202 021	43 782 959	107 323 233						12 878 788	120 202 021
Итого к оплате:											**120 202 021**

Заказчик;
Директор ТОО «Trading House Nurai »
_____ **Муканова Г.С.**

Технический надзор:
филиал АО "НЦ "Курылысконсалдинг"
_____ **Мухамеджанов Н.Ж.**

Подрядчик:
Директор ТОО "АСТ-Технология."
_____ **Данчев О.В.**

Форма 4
Форма 2 В

Заказчик: ТОО «Trading House Nurai »
Подрядчик: ТОО «АСТ-Технология.»
Наименование объекта: Многоквартирный жилой комплекс расположенный в Косшынском аульном округе, ауле Косшы, квартал 016, участок 4915. Пятно 1/ первая очередь/

АКТ № 7
приемки выполненных работ за июнь 2017 года

на Отопление и вентиляция /ОВ/

Составлен(а) в ценах на 1.01.2001г.

N п/п	Шифр и № позиции норматива	Наименование работ и затрат, единица измерения	Коли-чество	Стоимость ед, тенге		Общая стоимость, тенге		Накладные расходы	Затраты труда, чел.-ч, рабочих-строителей	
				Всего	Экспл. машин	Всего	Экспл. машин		рабочих, обслуживаю-щих машины	
				ЗП рабочих-строителей	в т.ч. ЗП машинистов	ЗП рабочих-строителей	в т.ч. ЗП машинистов	тенге / %	на един.	всего
1	2	3	4	5	6	7	8	9	10	11
		РАЗДЕЛ 1.Отопление								
1	E0126-35-1 Изм. и доп. вып. 6	**Изоляция трубчатая трубопроводов изделиями из вспененного каучука K-Flex**	3901	72,96	16,85	284633	65732	167431	0,21	823
		м		38,59	4,33	150540	16891	100	0,03	98
2	С11031-467 Изм. и доп.вып.18	**Высокотемпературная гибкая трубчатая теплоизоляция без галогенов K-Flex, тип ECO, цвет зеленый, толщина стенки 9 мм, Dв 22 мм**	7121,4	176,00	--	1253366	--	--	--	--
		м		--	--	--	--	--	--	--
3	С11031-468 Изм. и доп.вып.18	**Высокотемпературная гибкая трубчатая теплоизоляция без галогенов K-Flex, тип ECO, цвет зеленый, толщина стенки 9 мм, Dв 28 мм**	36,3	222,00	--	8059	--	--	--	--
		м		--	--	--	--	--	--	--
4	С11031-482 Изм. и доп.вып.18	**Высокотемпературная гибкая трубчатая теплоизоляция без галогенов K-Flex, тип ECO, цвет зеленый, толщина стенки 13 мм, Dв 35 мм**	86,9	332,00	--	28851	--	--	--	--
		м		--	--	--	--	--	--	--
5	С11031-483 Изм. и доп.вып.18	**Высокотемпературная гибкая трубчатая теплоизоляция без галогенов K-Flex, тип ECO, цвет зеленый, толщина стенки 13 мм, Dв 42 мм**	180,4	391,00	--	70536	--	--	--	--
		м		--	--	--	--	--	--	--
6	С11031-486 Изм. и доп.вып.18	**Высокотемпературная гибкая трубчатая теплоизоляция без галогенов K-Flex, тип ECO, цвет зеленый, толщина стенки 13 мм, Dв 57 мм**	338,8	610,00	--	206668	--	--	--	--

1	2	3	4	5	6	7	8	9	10	11
		м		--	--	--	--	--	--	--
7	С11021-488 Изм. и доп.вып.18	Высокотемпературная гибкая трубчатая теплоизоляция без галогенов K-Flex, тип ECO, цвет зеленый, толщина стенки 13 мм, Dв 76 мм	13,2	748,00	--	9874	--	--	--	--
		м		--	--	--	--	--	--	--
8	С11021-542 Изм. и доп.вып.18	Самоклеящаяся уплотнительная лента из вспененного каучука K-Flex, тип ECO, цвет зеленый, толщина 3 мм, ширина ленты 50 мм, длина ленты 15 м	706	1930,00	--	1362580	--	--	--	--
		рулон		--	--	--	--	--	--	--
9	С130810-45	Крепления для трубопроводов /кронштейны, планки, хомуты/	258	200,00	--	51600	--	--	--	--
		кг		--	--	--	--	--	--	--
		ИТОГО ПРЯМЫЕ ЗАТРАТЫ ПО РАЗДЕЛУ 1	Тенге			3276166	65732			823
			Тенге			150540	16891			98
	Стоимость общестроительных работ -		Тенге			3224566				
	Материалы -		Тенге			68361				
	Всего заработная плата -		Тенге				167431			
	Стоимость материалов и конструкций -		Тенге			2939934				
		Накладные расходы -	Тенге			167431				
		Нормативная трудоемкость в Н.Р. -	чел.-ч							84
		Сметная заработная плата в Н.Р. -	Тенге				25115			
		Ненормируемые и непредвиденные затраты -	Тенге			203520				
	ВСЕГО, Стоимость общестроительных работ -		Тенге			3595517				
		Нормативная трудоемкость -	чел.-ч							1004
		Сметная заработная плата -	Тенге				192546			
	Стоимость сантехнических работ -		Тенге			51600				
	Стоимость материалов и конструкций -		Тенге			51600				
		Ненормируемые и непредвиденные затраты -	Тенге			3096				
	ВСЕГО, Стоимость сантехнических работ -		Тенге			54696				
		ИТОГО ПО РАЗДЕЛУ 1	Тенге			3650213				
		Нормативная трудоемкость -	чел.-ч							1004
		Сметная заработная плата -	Тенге				192546			

РАЗДЕЛ 2.Индивидуальный тепловой пункт

10	Ц0111-30-2 прим.	Монтаж тепловычислителя	1	311,79	--	312	--	277	2,00	2
		шт		308,25	--	308	--	90	--	--
11	Е0116-26-2прим.	Установка расходомера	2	786,37	36,99	1573	74	576	1,22	2
		1счетчик		211,50	13,50	423	27	128	0,07	--
12	Ц0111-30-1	Приборы, устанавливаемые на технологическом оборудовании и трубопроводах на закладных устройствах - приборы, устанавливаемые на резьбовых соединениях	2	64,86	--	130	--	89	0,29	1

1	2	3	4	5	6	7	8	9	10	11
		шт		49,50	--	99	--	90	--	--
13	E0116-15-1	Установка вентилей, задвижек, затворов, клапанов обратных, кранов проходных на трубопроводах из стальных труб диам. до 25 мм	53	476,40	39,63	25249	2101	18500	1,48	79
		1шт		256,79	15,91	13610	843	128	0,07	4
14	С130904-67 Изм. и доп.вып.19	Краны шаровые сварные стальные Naval, Тмакс 200 град.С, Р 4 МПа, Dy 20 мм	53	2596,90	--	137588	--	--	--	--
		шт		--	--	--	--	--	--	--
15	Прайс	Термометр /0-120 С/ MDR 63/50 SD, Watts	22	0,33	--	7	--	--	--	--
		шт		--	--	--	--	--	--	--
16	E0118-22-2	Установка манометров с трехходовым краном	60	48,96	1,62	2938	97	3204	0,23	14
		комплект		41,72	--	2503	--	128	--	--
17	Прайс ТОО"КазПластТруба Астана"	Манометр /0-16 бар/ MDR 63/16, Watts	60	483,51	--	29011	--	--	--	--
		шт		--	--	--	--	--	--	--
18	Прайс ТОО"КазПластТруба Астана"	Клапан запорный для макометра REM 8/15 1/2"/1/4", Watts	60	153,39	--	9203	--	--	--	--
		шт		--	--	--	--	--	--	--
		Трубопроводы								
19	E0116-10-4	Прокладка трубопроводов отопления и водоснабжения из стальных электросварных труб диам. 80 мм	12	937,26	21,01	11247	252	2145	0,73	9
		м		131,81	7,87	1582	94	128	0,04	--
20	E0116-10-3	Прокладка трубопроводов отопления и водоснабжения из стальных электросварных труб диам. 65 мм	23	803,08	16,15	18471	371	3630	0,66	15
		м		117,26	6,05	2697	139	128	0,03	1
21	E0116-10-2	Прокладка трубопроводов отопления и водоснабжения из стальных электросварных труб диам. 50 мм	12	624,84	14,26	7498	171	1639	0,56	7
		м		101,35	5,34	1216	64	128	0,03	--
22	E0116-10-1	Прокладка трубопроводов отопления и водоснабжения из стальных электросварных труб диам. 40 мм	18	426,84	14,26	7683	257	2458	0,56	10
		м		101,35	5,34	1824	96	128	0,03	--
23	E0116-10-1	Прокладка трубопроводовотопления и водоснабжения из стальных электросварных труб диам. 25 мм	10	248,84	14,26	2488	143	1366	0,56	6
		м		101,35	5,34	1014	53	128	0,03	--
24	E0113-16-6	Огрунтовка металлических поверхностей грунтовкой ГФ-021 за один раз	20	21,86	0,05	437	1	106	0,03	1
		м2		5,87	0,02	117	--	90	--	--

1	2	3	4	5	6	7	8	9	10	11
25	[illegible]	Окраска металлических огрунтованных поверхностей серебристой краской БТ-177	20	39,35	0,04	787	1	114	0,03	1
		м2		6,32	--	126	--	90	--	--
26	Е0126-10-2 Изм.	Изоляция плоских поверхностей плитами (минераловатными на синтетической связующем М-125)(полужесткими из стеклянного штапельного волокна на синтетическом связующем)	20	169,02	50,65	3380	1013	2236	0,54	11
		м2		92,95	18,87	1859	377	100	0,09	2
27	С11031-165 Изм. и доп.вып.4 СН РК 8.02-04-2002, СН РК 8.02-04С-2004 прим.	Маты теплоизоляционные URS, марка М 25ф-50 /М 25Ф-40/	1,47	6240,00	--	9173	--	--	--	--
		м3		--	--	--	--	--	--	--
		ИТОГО ПРЯМЫЕ ЗАТРАТЫ ПО РАЗДЕЛУ 2	Тенге			267176	4480			156
			Тенге			27379	1695			8
		Стоимость монтажных работ -	Тенге			38663				
		Материалы -	Тенге			34				
		Всего заработная плата -	Тенге				407			
		Стоимость материалов и конструкций -	Тенге			38221				
		Накладные расходы -	Тенге			367				
		Сметная заработная плата в Н.Р. -	Тенге				55			
		Ненормируемые и непредвиденные затраты -	Тенге			2342				
		ВСЕГО, Стоимость монтажных работ -	Тенге			41371				
		Нормативная трудоемкость -	чел.-ч							3
		Сметная заработная плата -	Тенге				462			
		Стоимость общестроительных работ -	Тенге			13777				
		Материалы -	Тенге			1487				
		Всего заработная плата -	Тенге				2481			
		Стоимость материалов и конструкций -	Тенге			9173				
		Сдача и испытание -	Тенге			31				
		Накладные расходы -	Тенге			2456				
		Нормативная трудоемкость в Н.Р. -	чел.-ч							1
		Сметная заработная плата в Н.Р. -	Тенге				368			
		Ненормируемые и непредвиденные затраты -	Тенге			974				
		ВСЕГО, Стоимость общестроительных работ -	Тенге			17207				
		Нормативная трудоемкость -	чел.-ч							15
		Сметная заработная плата -	Тенге				2849			
		Стоимость сантехнических работ -	Тенге			214736				
		Материалы -	Тенге			48814				
		Всего заработная плата -	Тенге				26186			
		Стоимость материалов и конструкций -	Тенге			137588				
		Сдача и испытание -	Тенге			326				
		Накладные расходы -	Тенге			33518				

1	2	3	4	5	6	7	8	9	10	11
		Нормативная трудоемкость в Н.Р. -	чел.-ч							17
		Сметная заработная плата в Н.Р. -	Тенге				5028			
		Ненормируемые и непредвиденные затраты -	Тенге			14895				
	ВСЕГО, Стоимость сантехнических работ -		Тенге			263149				
		Нормативная трудоемкость -	чел.-ч							164
		Сметная заработная плата -	Тенге				31214			
		ИТОГО ПО РАЗДЕЛУ 2	Тенге			321728				
		Нормативная трудоемкость -	чел.-ч							182
		Сметная заработная плата -	Тенге				34525			
		РАЗДЕЛ 3.Вентиляция								
28	E0120-12-10	**Установка решеток жалюзийных стальныхщелевых регулирующих /Р/ номер 150 размером 150х150 мм**								
			155	320,85	16,96	49731	2628	38435	1,12	174
			шт	186,64	7,09	28929	1099	128	0,03	5
29	E0120-12-11	**Установка решеток жалюзийных стальныхщелевых регулирующих /Р/ номер 200 размером 200х200 мм**								
			103	355,85	16,96	36652	1747	25541	1,12	116
			шт	186,64	7,09	19224	739	128	0,03	3
		ИТОГО ПРЯМЫЕ ЗАТРАТЫ ПО РАЗДЕЛУ 3	**Тенге**			**86383**	**4375**			**296**
			Тенге			**48152**	**1829**			**8**
	Стоимость сантехнических работ -		Тенге			86383				
	Материалы -		Тенге			33856				
	Всего заработная плата -		Тенге				49981			
	Сдача и испытание -		Тенге			2501				
		Накладные расходы -	Тенге			63976				
		Нормативная трудоемкость в Н.Р. -	чел.-ч							32
		Сметная заработная плата в Н.Р. -	Тенге				9596			
		Ненормируемые и непредвиденные затраты -	Тенге			9022				
	ВСЕГО, Стоимость сантехнических работ -		Тенге			159380				
		Нормативная трудоемкость -	чел.-ч							330
		Сметная заработная плата -	Тенге				59577			
		ИТОГО ПО РАЗДЕЛУ 3	Тенге			159380				
		Нормативная трудоемкость -	чел.-ч							330
		Сметная заработная плата -	Тенге				59577			
		ИТОГО ПРЯМЫЕ ЗАТРАТЫ ПО СМЕТЕ:	**Тенге**			**3629725**	**74587**			**1269**
			Тенге			**226071**	**20415**			**114**
	Стоимость монтажных работ -		Тенге			38663				
	Материалы -		Тенге			34				
	Всего заработная плата -		Тенге				407			
	Стоимость материалов и конструкций -		Тенге			38221				
		Накладные расходы -	Тенге			367				
		Сметная заработная плата в Н.Р. -	Тенге				55			
		Ненормируемые и непредвиденные затраты -	Тенге			2342				

1	2	3	4	5	6	7	8	9	10	11
	ВСЕГО, Стоимость монтажных работ -		Тенге			41371				
		Нормативная трудоемкость -	чел.-ч							3
		Сметная заработная плата -	Тенге				462			
	Стоимость общестроительных работ -		Тенге			3238344				
	Материалы -		Тенге			69848				
	Всего заработная плата -		Тенге				169911			
	Стоимость материалов и конструкций -		Тенге			2949107				
	Сдача и испытание -		Тенге			31				
		Накладные расходы -	Тенге			169887				
		Нормативная трудоемкость в Н.Р. -	чел.-ч							85
		Сметная заработная плата в Н.Р. -	Тенге				25483			
		Ненормируемые и непредвиденные затраты -	Тенге			204494				
	ВСЕГО, Стоимость общестроительных работ -		Тенге			3612724				
		Нормативная трудоемкость -	чел.-ч							1019
		Сметная заработная плата -	Тенге				195395			
	Стоимость сантехнических работ -		Тенге			352719				
	Материалы -		Тенге			82669				
	Всего заработная плата -		Тенге				76167			
	Стоимость материалов и конструкций -		Тенге			189188				
	Сдача и испытание -		Тенге			2827				
		Накладные расходы -	Тенге			97494				
		Нормативная трудоемкость в Н.Р. -	чел.-ч							49
		Сметная заработная плата в Н.Р. -	Тенге				14624			
		Ненормируемые и непредвиденные затраты -	Тенге			27013				
	ВСЕГО, Стоимость сантехнических работ -		Тенге			477225				
		Нормативная трудоемкость -	чел.-ч							494
		Сметная заработная плата -	Тенге				90791			
		ИТОГО ПО СМЕТЕ:	Тенге			4131321				
		Нормативная трудоемкость -	чел.-ч							1516
		Сметная заработная плата -	Тенге				286648			

В том числе строительно монтажные работы	**4 131 321**
Стоимость оборудования	
Временные здания и сооружения	74 364
Возврат материалов от временных зданий и сооружений 15%	11 155
Итого с временными зданиями сооружениями	**4 205 685**
Дополнительные затраты на строительство	
Дополнительные затраты при производстве работ в зимнее время	97 151
Затраты за выслугу лет	42 057
Затраты на дополнительные отпуска	16 823
Затраты по снегоборьбе	12 617
Итого дополнительные затраты на на строительство	**168 648**
Итого с дополнительными затратами на строительство	**4 374 333**
Итого в базовых ценах 2001 года	**4 374 333**

1	2	3	4	5	6	7	8	9	10	11

Итого по сметному расчету в текущих ценах 2015г. (к=2,5574193548)-33%	3 691 711
Итого по сметному расчету в текущих ценах 2016г. (к=2,736774194)- 67%	8 020 946
ВСЕГО в текущих ценах	11 712 657
Налоги сборы обязательные платежи (2%)	234 253
Итого в текущих ценах с учетом налогов, сборов и обязательных платежей	11 946 910
Скидка подрядчика 10%	1 194 691
Итого со скидкой подрядчика без НДС	10 752 219
Возврат материалов от временных зданий и сооружений 15% в текущих ценах	29 867
Итого без НДС	10 722 352
Налог на добавленую стоимость (НДС) 12%	1 286 682
Итого по оплате	12 009 034

ЗАКАЗЧИК:

Директор «Trading House Nurai »

Муканова Г.С.

Технический надзор:

АО НИЦ "Курылысконсалтинг"

Мухаметжанов Н.Ж.

ПОДРЯДЧИК:

Директор ТОО "АСТ-Технология."

Данчев О.В..

Бекітемін
"Мемсараптама" РМК Астана қаласындағы филиалы
Филиал басшысы
.. Иманбаев

««Қосшы ауылдық округі, Қосшы ауылы 016 квартал, 4915 («Нурай» КТК) телімінде орналасқан көппәтерлі тұрғын кешені (сметалық құжаттама)» ЖЖ**»**
жұмыс жобасы бойынша

18.08.2015 ж. № 03-0243/15

ТАПСЫРЫСШЫ:
«Компания НурайСтрой» ЖШС,
Ақмола облысы, Целиноград ауданы,
Қосшы ауылы

БАС ЖОБАЛАУШЫ:
«Компания НурайСтрой» ЖШС,
Ақмола облысы, Целиноград ауданы,
Қосшы ауылы

Астана қаласы

АЛҒЫ СӨЗ

«Қосшы ауылдық округі, Қосшы ауылы 016 квартал, 4915 (Нұрай КТК) телімінде орналасқан көп пәтерлі тұрғын үй кешені. Сметалық құжаттама» жұмыс жобасы бойынша осы жиынтық қорытындыны «Мемсараптама» РМК-нің Астана қаласындағы филиалы берді.

«Мемсараптама» РМК-нің Астана қаласындағы филиалының рұқсатынсыз осы сараптамалық қорытындыны толық немесе ішінара қайта шығаруға, көбейтуге және таратуға жол берілмейді.

Утверждаю
Руководитель филиала
Филиал РГП "Госэкспертиза" в г.Астана
Иманбаев С.Б.

ЗАКЛЮЧЕНИЕ

№ 03-0243/15от18.08.2015 г.

по рабочему проекту

«РП "Многоквартирный жилой комплекс расположенный в Косшынском аульном округе, ауле Косшы, квартал 016, участок 4915 (МЖК Нурай) (сметная документация)"**»**

ЗАКАЗЧИК:
ТОО «Компания НурайСтрой»,
а. Косшы, Целиноградский район, Акмолинская область

ГЕНПРОЕКТИРОВЩИК:
ТОО «Компания НурайСтрой»,
а. Косшы, Целиноградский район, Акмолинская область

г. Астана

ПРЕДИСЛОВИЕ

Данное сводное заключение по рабочему проекту **«Многоквартирный жилой комплекс, расположенный в Косшынском аульном округе, ауле Косшы, квартал 016, участок 4915 (МЖК Нурай). Сметная документация»** выдано филиалом РГП «Госэкспертиза» в г. Астана.

Данное экспертное заключение не может быть полностью или частично воспроизведено, тиражировано и распространено без разрешения филиала РГП «Госэкспертиза» в г. Астана.

1. НАИМЕНОВАНИЕ: рабочий проект «Многоквартирный жилой комплекс, расположенный в Косшынском аульном округе, ауле Косшы, квартал 016, участок 4915 (МЖК Нурай). Сметная документация».

Настоящее экспертное заключение выполнено, в соответствии с договором от 22 июля 2015 года № 03-177 между филиалом РГП «Госэкспертиза» в г. Астана и ТОО «Компания НурайСтрой», и является дополнением к ранее выданному экспертному заключению филиала РГП «Госэкспертиза» в г. Астана от 28 января 2015 года № 03-0030/15 по рабочему проекту «Многоквартирный жилой комплекс, расположенный в Косшынском аульном округе, ауле Косшы, квартал 016, участок 4915 (МЖК Нурай)».

2. ЗАКАЗЧИК: ТОО «Компания НурайСтрой», а. Косшы, Целиноградский район, Акмолинская область.

3. ГЕНПРОЕКТИРОВЩИК: ТОО «Компания НурайСтрой» (государственная лицензия ГСЛ № 13005635 от 5 апреля 2013 года, выданная Комитетом по делам строительства и жилищно-коммунального хозяйства Министерства регионального развития Республики Казахстан, II категории), а. Косшы, Целиноградский район, Акмолинская область.

ГИП – Шевченко А.В. (приказ от 20 июня 2014 года № 12/2).

4. ИСТОЧНИК ФИНАНСИРОВАНИЯ: инвестиции ТОО «Компания НурайСтрой».

5. ОСНОВНЫЕ ИСХОДНЫЕ ДАННЫЕ

5.1 Основание для разработки:

задание на проектирование от 10 июня 2014 года, утвержденное заказчиком;

распоряжение акимата Косшынского аульного округа Целиноградского района Акмолинской области от 28 февраля 2013 года № 29 о разрешении ТОО «Компания НурайСтрой» на проектирование и строительство многоэтажного жилого комплекса, расположенного по адресу: Косшынский аульный округ, аул Косшы, квартал 016, участок 4915, площадью 2,3000 га, при условии заключения договора об условиях освоения земельного участка с государственным учреждением «Отдел архитектуры и градостроительства Целиноградского района»;

акт выбора и согласования земельного участка, согласованный главным архитектором Целиноградского района в 2013 году;

акт на право частной собственности на земельный участок площадью 2,3000 га от 8 сентября 2014 года № 216, выданный Целиноградским районным отделением Акмолинского филиала РГП «НПЦзем» Комитета по управлению земельными ресурсами Министерства регионального развития Республики Казахстан (кадастровый номер земельного участка 01-011-016-4915) на основании договора купли-продажи от 13 октября 2011 года № 0385495;

письмо ТОО «Компания НурайСтрой» от 20 июля 2015 года № 03-98 об источнике финансирования строительства объекта;

письмо ТОО «Компания НурайСтрой» от 29 июня 2015 года № 03-83 о сроках строительства объекта;

перечень оборудования, материалов, изделий с приложением прайс-листов, наименования которых с соответствующими техническими характеристиками отсутствуют в действующей нормативной базе, утвержденный заказчиком 12 августа 2015 года.

5.2 Перечень документации, представленной на экспертизу

Альбом. Сметная документация.

Книга с прайс-листами (основной и альтернативный варианты).

5.3 Цель и назначение объекта строительства

Целью строительства многоквартирного жилого комплекса является обеспечение жильем население аула Косшы Целиноградского района Акмолинской области.

6. ОСНОВНЫЕ ДАННЫЕ ОБЪЕКТА И ПРИНЯТЫЕ ПРОЕКТНЫЕ РЕШЕНИЯ

6.1 Место размещения объекта и характеристика участка строительства

Площадка строительства расположена в районе жилого массива «Лесная поляна» в ауле Косшы Целиноградского района Акмолинской области.

В геоморфологическом отношении площадка расположена в пределах древней аккумулятивной надпойменной террасы рек Ишим и Саркырама.

Естественный рельеф относительно ровный, абсолютные отметки изменяются от 349,30 м до 350,00 м.

Природно-климатические условия участка строительства:

климатический подрайон	- I В;
нормативный вес снегового покрова	- 100 кг/м^2;
нормативный скоростной напор ветра	- 38 кг/м^2;
расчетная зимняя температура наружного воздуха холодной пятидневки (СН РК 2.04-21-2004)	- минус 35°С;
нормативная глубина промерзания грунтов	- 2,05 м;
средняя глубина проникновения «0°» в грунт	- 2,34 м.

6.2 Организация строительства

Нормативная продолжительность строительства определена, согласно п. 3.7 «Общие положения» СНиП РК 1.04-03-2008 «Нормы продолжительности строительства и задела в строительстве предприятий, зданий и сооружений» ч. 2, раздел 6, таблица п. 1.11.

Нормативная продолжительность строительства принята 13,0 месяцев, в том числе: подготовительный период - 0,5 месяца.

Начало реализации строительства объекта – III квартал 2015 года, согласно письму заказчика от 29 июня 2015 года № 03-83. Распределение инвестиций по годам строительства составляет: 2015 год – 33 %, 2016 год – 67 %.

6.6 Сметная документация

Сметная документация разработана, в соответствии со СН РК 1.02-03-2011 «Порядок разработки, согласования, утверждения и состав проектной документации на строительство» и СН РК 8.02-02-2002 «Порядок определения сметной стоимости строительства в Республики Казахстан», на основании сборников сметных норм и расценок и принятых проектных решений.

Сметная документация составлена с использованием программного комплекса АВС-4 (редакция 5.3.2) по выпуску сметной документации в ценах 2001 года.

Сметная стоимость строительства в сметной документации определена базисно-индексным методом, который основан на использовании текущих индексов по отношению к стоимости, определенной в базисном уровне цен 2001 года, и согласно пунктам 2.1 и 5.1 СН РК 8.02-04-2002, служит ориентиром (в качестве максимальной цены) при осуществлении закупа подрядных строительных услуг заказчиком.

При составлении смет использованы:

сборники сметных цен на строительные материалы, изделия и конструкции (СН РК 8.02-04-2002), с учетом изменений и дополнений, выпуски 1-21;

сборники сметных норм и расценок на строительные работы (СН РК 8.02-05-2002), с учетом изменений и дополнений, выпуски 1-12;

сборники расценок на монтаж оборудования (СН РК 8.02-06-2002), с учетом изменений и дополнений, выпуски 1-10;

сборники сметных норм затрат на оборудование и инвентарь (СН РК 8.02-13-2004);

сборник сметных норм и расценок на эксплуатацию строительных машин (СН РК 8.02-03-2002), с учетом изменений и дополнений, выпуски 1-14;

сборник сметных цен на перевозку грузов для строительства (СН РК 8.02-04-2002);

перечень оборудования, материалов, изделий с приложением прайс-листов, наименования которых с соответствующими техническими характеристиками отсутствуют в действующей нормативной базе, утвержденный заказчиком 12 августа 2015 года (администратором бюджетной программы), согласно пункту 9.3.14 СН РК 1.02-03-2011, пунктам 4.3.5 и 4.3.8 СН РК 8.02-02-2002;

В сметной стоимости строительства учтены дополнительные затраты:

накладные расходы на строительные, монтажные и специальные строительные работы по приложению № 1 к СН РК 8.02-02-2002 «Порядок определения сметной стоимости строительства в Республике Казахстан»;

ненормируемые и непредвиденные затраты в размере 6 % (СН РК 8.02-02-2002);

средства на временные здания и сооружения (СН РК 8.02-09-2002);

дополнительные затраты на производство строительно-монтажных работ в зимнее время по НДЗ-2001 (СН РК 8.02-07-2002), с учетом изменений и дополнений, выпуск 2;

затраты на дополнительные отпуска и выслугу лет (СН РК 8.02-02-2002);

В соответствии с постановлением Правительства Республики Казахстан от 11 сентября 2007 года № 791, переход к текущей и прогнозной расчетной стоимости строительства от базовых цен 2001 года выполнен через индекс изменения месячного расчетного показателя на период 2015-2016 годы, согласно изменениям и дополнениям в Законе Республики Казахстан «О республиканском бюджете на 2014-2016 годы» от 3 декабря 2013 года № 148-V ЗРК.

Налоги, сборы и обязательные платежи начислены, согласно действующему законодательству, в размере 2 %.

Налог на добавленную стоимость принят в размере, установленном законодательством Республики Казахстан на период, соответствующий периоду строительства, от расчетной стоимости строительства в текущих ценах с учетом налогов, сборов и обязательных платежей.

7. РЕЗУЛЬТАТЫ ЭКСПЕРТИЗЫ

7.1 Оценка принятых проектных решений

В соответствии с п. 8 раздела 1 приказа Министерства национальной экономики Республики Казахстан от 28 февраля 2015 года № 165 «Об утверждении Правил определения общего порядка отнесения зданий и сооружений к технически и (или) технологически сложным объектам», разработчиком рабочего проекта установлен II (нормальный) уровень ответственности.

Рабочий проект «Многоквартирный жилой комплекс, расположенный в Косшынском аульном округе, ауле Косшы, квартал 016, участок 4915 (МЖК Нурай). Сметная документация» разработан в необходимом объеме, в соответствии с заданием на проектирование, исходными данными, техническими условиями и нормативными требованиями.

Состав и комплектность представленных материалов соответствуют требованиям СН РК 1.02-03-2011 «Порядок разработки, согласования, утверждения и состав проектной документации на строительство».

При разработке рабочего проекта учтены местные природно-климатические и геологические условия площадки строительства.

В рабочем проекте, согласно имеющимся возможностям, применены импортозаменяющие местные строительные материалы и изделия, изготавливаемые на предприятиях Республики Казахстан.

Принятые проектные решения, с учетом внесенных изменений по п. 7.2, соответствуют государственным нормативным требованиям по санитарной и экологической безопасности, функциональному назначению объекта.

7.2 Дополнения по исходно-разрешительным документам и изменения, внесенные в рабочий проект в процессе проведения экспертизы

В процессе рассмотрения по замечаниям и предложениям филиала РГП «Госэкспертиза» в г. Астана в рабочий проект «Многоквартирный жилой комплекс, расположенный в Косшынском аульном округе, ауле Косшы, квартал 016, участок 4915 (МЖК Нурай). Сметная документация» внесены следующие изменения и дополнения:

Сметная документация

1. Сметная документация откорректирована, с учетом изменений и дополнений выпуска 21 (СН РК 8.02-04-2002) и выпуска 12 (СН РК 2.02-01-2002*, СН РК 8.02-02-2002, СН РК 8.02-05-2002, СН РК 8.02-03-2002, СНиП РК 8.02-01-2002).

Локальная смета

2. По отдельным позициям неверно применённые расценки приведены в соответствие со СН РК 8.02-05-2002 «Сборники сметных норм и расценок на строительные и ремонтно-строительные работы».

3. Неверно принятые обоснования и стоимости материалов приведены в соответствие со СН РК 8.02-04С-2004 «Сборник стоимости материалов» (книги 1-5), с учётом изменений и дополнений (выпуск 9).

4. Неверно принятые обоснования и стоимости материалов приведены в соответствие со СН РК 8.02-04-2002 «Сборник стоимости материалов» (книги 1-5), с учётом изменений и дополнений (выпуск 17).

5. Стоимость материалов и оборудования (отсутствующая в нормативной базе) принята по прайс-листам, согласно п. 9.3.14 СН РК 1.02-03-2011 «Порядок разработки, согласования, утверждения и составе проектной документации на строительство».

6. По отдельным позициям неверно определённая стоимость оборудования принята, в соответствии с п. 4.3.8 СН РК 8.02-02-2002.

7. Неверно определённые общие стоимости и составляющие по отдельным расценкам приведены в соответствие со СН РК 8.02-05-2002, СН РК 8.02-06-2002 Сборниками сметных норм и расценок на строительные, ремонтно-строительные работы, монтаж оборудования и СН РК 8.02-04С-2004 Сборником сметных цен на строительные материалы, изделия и конструкции, с учётом изменений и дополнений (выпуски 6, 9).

8. Неверно примененные расчеты по прайс-листам откорректированы.

Сводный и сметный расчёты

9. Неверно учтенные затраты на временные здания и сооружения приведёны в соответствие со СН РК 8.02-09-2002 «Сборник сметных норм затрат на строительство временных зданий и сооружений».

10. Неверно учтённые затраты на зимние удорожания приведены в соответствие со СН РК 8.02-07-2002 «Сборник сметных норм дополнительных затрат при производстве строительно-монтажных работ в зимнее время».

11. Представлены расчеты на услуги технадзора, авторского надзора.

12. Откорректированы стоимость ПИР и экспертизы.

Мониторинг цен

13. Представлен утвержденный и согласованный заказчиком перечень материалов и оборудования (п.п. 1-68) от 12 августа 2015 года.

14. Основной альбом представлен на 136 страницах, альтернативный вариант - на 106 страницах.

Таблица 1

Основные экономические показатели по рабочему проекту

№ п/п	Наименование показателей	Ед. изм.	Показатели		+увеличение -снижение
			заявленные	рекомендуемые к утверждению	
1	Общая сметная стоимость строительства в базовых ценах	млн. тенге			

	2001 года, всего, в том числе: СМР оборудование прочие затраты		1 061,259 997,183 50,470 13,606	1 050,035 993,223 43,260 13,552	-11,224 -3,960 -7,210 -0,054
2	Общая сметная стоимость строительства в текущих и прогнозных ценах 2015-2016 годов, всего, в том числе: СМР оборудование прочие затраты	млн. тенге	3 358,097 2 670,044 135,139 552,914	3 346,271 2 659,441 115,833 570,997	-11,826 -10,603 -19,306 +18,083
3	Из них: 2015 год 2016 год	млн. тенге		1 120,493 2 225,778	
4	Удельные капитальные вложения на 1 кв.м. жилья	тыс. тенге		169,595	
5	Нормативная продолжительность строительства, всего, в том числе: подготовительный период	мес.	13,0 0,5	13,0 0,5	- -

Примечание: общая сметная стоимость строительства определена, согласно расчёту общей продолжительности производства работ, на весь период в текущих и прогнозных ценах 2015-2016 годов, согласно изменениям и дополнениям в Законе Республики Казахстан «О республиканском бюджете на 2014-2016 годы» от 3 декабря 2013 года № 148-V ЗРК.

В результате внесённых по экспертным замечаниям изменений и дополнений обеспечено соответствие сметной документации действующим нормам по её разработке. Снижение сметной стоимости на 11,826 млн. тенге и вызвано неверно примененными единичными расценками и приведением в соответствие стоимость материалов и оборудования.

8. ВЫВОДЫ

1. С учетом внесенных изменений и дополнений рабочий проект «Многоквартирный жилой комплекс, расположенный в Косшынском аульном округе, ауле Косшы, квартал 016, участок 4915 (МЖК Нурай). Сметная документация» соответствует требованиям государственных нормативов, действующих в Республике Казахстан, и рекомендуется для утверждения в установленном порядке со следующими основными экономическими показателями:

общая сметная стоимость строительства
в базовых ценах 2001 года, всего, - 1 050,035 млн. тенге;
в том числе: СМР - 993,223 млн. тенге;
оборудование - 43,260 млн. тенге;
прочие затраты - 13,552 млн. тенге;
общая сметная стоимость строительства
в текущих и прогнозных ценах 2015-2016 годов - 3 346,271 млн. тенге;
в том числе: СМР - 2 659,441 млн. тенге;
оборудование - 115,833 млн. тенге;
прочие затраты - 570,997 млн. тенге;
нормативная продолжительность
строительства, всего, - 13,0 месяцев;
в том числе: подготовительный период - 0,5 месяца.

2. Настоящее экспертное заключение выполнено с учетом исходных материалов (данных), утвержденных заказчиком для проектирования, достоверность которых гарантирована ТОО «Компания НурайСтрой», в соответствии с условиями договора от 22 июля 2015 года № 03-177.

3. Настоящее экспертное заключение является дополнением к ранее выданному экспертному заключению филиала РГП «Госэкспертиза» в г. Астана от 28 января 2015 года № 03-0030/15 по рабочему проекту «Многоквартирный жилой комплекс расположенный в Косшынском аульном округе, ауле Косшы, квартал 016, участок 4915 (МЖК Нурай)».

4. Заказчик при приемке документации по рабочему проекту от проектной организации должен проверить ее на соответствие настоящему экспертному заключению.

5. Заказчику при строительстве максимально использовать оборудование, материалы и конструкции отечественных товаропроизводителей.

8. ТҰЖЫРЫМДАР

1. Енгізілген өзгерістер мен толықтыруларды ескере отырып, «Қосшы ауылдық округі, Қосшы ауылы 016 квартал, 4915 (Нұрай КТК) телімінде орналасқан көп пәтерлі тұрғын үй кешені. Сметалық құжаттама» жұмыс жобасы Қазақстан Республикасында қолданылатын мемлекеттік нормативтердің талаптарына сәйкес келеді және белгіленген тәртіппен келесідей негізгі экономикалық көрсеткіштерімен бекітілуге ұсынылады:

2001 жылғы базалық бағалардағы
құрылыстың жалпы сметалық құны, барлығы - 1 050,035 млн. теңге;
соның ішінде: ҚЖЖ - 993,223 млн. теңге;
жабдықтар - 43,260 млн. теңге;
басқа да шығындар - 13,552 млн. теңге;
2015 жылғы ағымдағы бағалардағы
құрылыстың жалпы сметалық құны, барлығы, - 3 346,271 млн. теңге;
соның ішінде: ҚЖЖ - 2 659,441 млн. теңге;
жабдықтар - 115,833 млн. теңге;
басқа да шығындар - 570,997 млн. теңге;
құрылыстың нормативтік ұзақтығы, барлығы, - 13,0 ай;
соның ішінде: дайындық кезеңі - 0,5 ай.

2. Осы сараптамалық қорытынды тапсырысшының жобалауға бекіткен бастапқы материалдарының (деректерінің) негізінде орындалды, олардың дұрыстығына 2015 жылғы 22 шілдедегі № 03-177 шартының талаптарына сәйкес «Компания НурайСтрой» ЖШС кепілдік береді.

3. Осы сараптамалық қорытынды «Астана қаласы, Қосшы ауылдық округі, Қосшы аулы, 016 орам, 4915 телімінде орналасқан (Нұрай КТК) көппәтерлі тұрғын үй кешені» жұмыс жобасы бойынша «Мемсараптама» РМК-нің Астана қаласындағы филиалы бұрын берген 2015 жылғы 28 қаңтардағы № 03-0030/15 сараптамалық қорытындының қосымшасы болып табылады.

4. Тапсырысшы жобалау ұйымынан жұмыс жобаны қабылдаған кезде оның осы сараптама қорытындысына сай екендігін тексеруі тиіс.

5. Тапсырысшы құрылыс кезінде отандық тауар өндірушілердің жабдықтарын, материалдары мен құрылымдарын барынша мол пайдалансын.

Ф.И.О.	Должность	ЭЦП

Жумабаева А.К.	Ведущий специалист	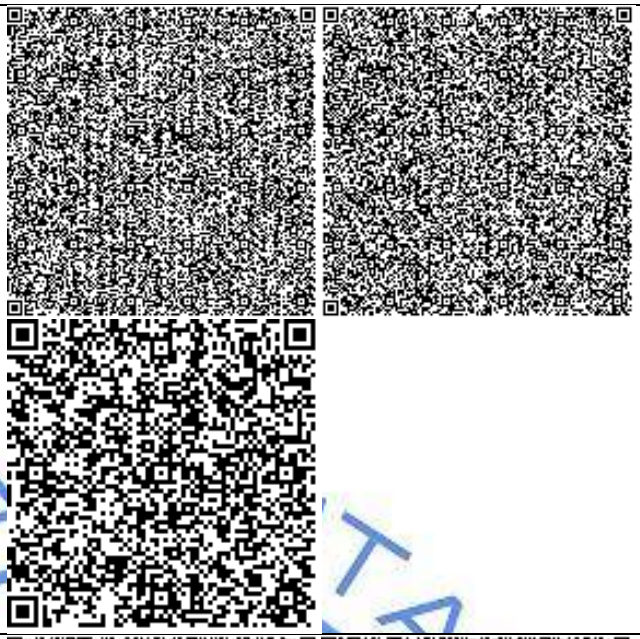
Нурманбетов Б.К.	Заместитель директора	
Абдулханов А.С.	Эксперт	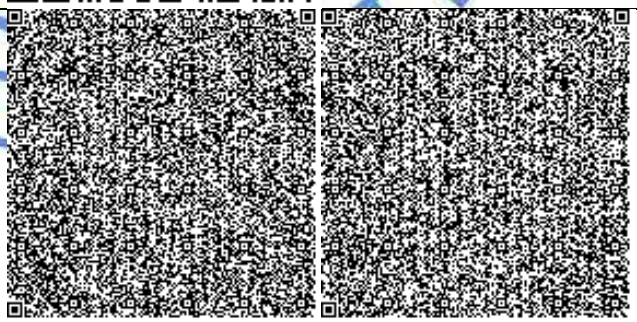

		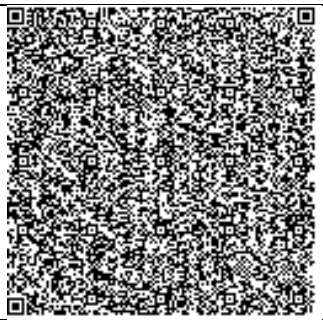
Бурумбаева Р.Х.	Руководитель сектора	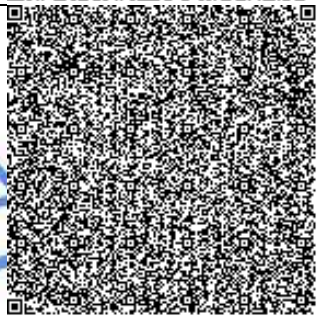 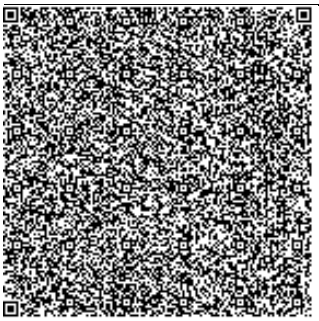 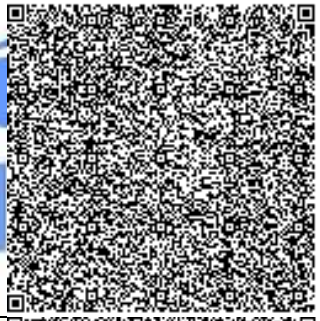
Ауаририн Е.Б.	Эксперт по мониторингу цен	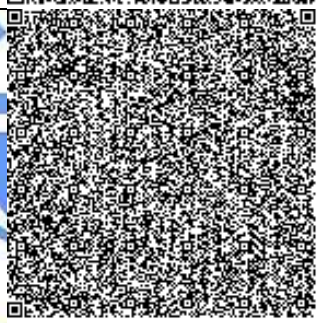 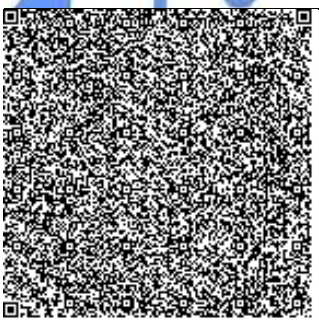 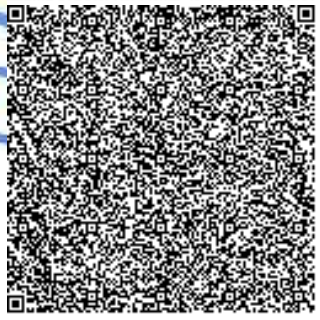

Жауапкершілігі шектеулі серіктестік

«Компания НурайСтрой»

ҚР, Шығыс Қазақстан облысы, Өскемен қаласы, Мызы көшесәі, 13 үй, 1в н.п.
тел/факс: (7172) 917007, 517070
email: nscompany.kz@gmail.com
ns04@mail.ru
БСН 040840003535

Товарищество с ограниченной ответственностью

«Компания НурайСтрой»

РК, Восточно-Казахстанская область,
г. Усть-Каменогорск, ул. Мызы, дом 13, н.п. 1в
тел/факс: (7172) 917007, 517070
email: nscompany.kz@gmail.com
ns04@mail.ru
БИН 040840003535

исх. № 119-21 от 23.02.2021г.

ТОО «АСТ-Технология»

ТОО «Компания НурайСтрой» сообщает, что уровень ответственности объектов определялся на основании действовавших на момент выдачи государственной экспертизы нормативно правовых актов.

Согласно ст.43 Закона РК «О нормативных актах»: «Обратная сила нормативного правового акта»:

«1. Действие нормативного правового акта не распространяется на отношения, возникшие до его введения в действие.

2. Исключения из правила пункта 1 настоящей статьи представляют случаи, когда обратная сила нормативного правового акта или его части предусмотрена им самим или актом о введении в действие нормативного правового акта, а также когда последний исключает обязанности, возложенные на граждан, или улучшает их положение.

3. Законы, возлагающие новые обязанности на граждан или ухудшающие их положение, обратной силы не имеют.

4. Законы, устанавливающие или усиливающие ответственность, обратной силы не имеют».

Объект «Многоквартирный жилой комплекс расположенный в Косшынском аульном округе, ауле Косшы, квартал 016, участок 4915 (МЖК Нурай) (1-очередь)» в соответствии с постановлением Правительства Республики Казахстан от 23 октября 2009 года № 1656 "Об утверждении Правил отнесения зданий и сооружений к технически сложным объектам и внесении изменений в постановление Правительства Республики Казахстан от 19 августа 2002 года № 918", разработчиком рабочего проекта установлен II (нормальный) уровень ответственности, что так же соответствует правилам определения общего порядка отнесения зданий и сооружений к технически и (или) технологически сложным объектам приказа Министерства национальной экономики Республики Казахстан от 28 февраля 2015 года № 165.

Директор **Ж. Акмагамбетов**