Итоговый отчет

О реализации проекта в рамках государственного социального заказа ГУ «Управление образования Карагандинской области» «Профилактика наркомании, табакокурения и алкоголизма среди обучающихся общеобразовательных школ и колледжей области»

Исполнитель: Общественный фонд «Қайсар», 2021

Цель проекта: Профилактика наркомании, алкоголизма и табакокурения среди учащихся Карагандинской области

Срок реализации проекта: июнь-декабрь 2021 года.

Место реализации проекта: Карагандинская область, в том числе гг. Караганда, Темиртау, Балхаш, Жезказган, Сарань, Шахтинск.

Задачи проекта:

1. Провести на региональном уровне акцию, посвященную Международному дню борьбы с наркоманией (26 июня).
2. Подготовить анкеты, опросники по употребления наркотических средств, спиртных напитков, табачных изделий и провести анкетирование или опрос по вопросам приверженности к употреблению наркотических средств, спиртных напитков и табачных изделий среди целевой группы.
3. Организовать проведение комплекса мероприятий по профилактике наркомании, алкоголизма и табакокурения среди учащихся Карагандинской области не менее 12 онлайн-мероприятий.
4. Организовать и провести 9 семинаров-тренингов по профилактике наркомании среди студентов и учащихся старших классов (организация и проведение 4-часового семинара с вручением сертификатов) с приглашением лекторов компетентных в данной тематике.
5. Организовать и провести информационные акции по распространению полиграфической продукции: плакаты, буклеты и брошюры для

молодежи и населения по профилактике наркомании и токсикомании, алкоголизма и табакокурения.

6. Проводить информационно-пропагандистскую и имиджевую работу по формированию здорового образа жизни.
7. Размещать информацию о деятельности государственного социально заказа через СМИ, интернет-ресурсы.
8. Организовать проведение онлайн мониторинга социальных сетей и сообществ на предмет выявления рекламы наркосодержащих веществ, подготовить аналитические материалы и рекомендации для Заказчика по итогам мониторинга социальных сетей.

Описание мероприятий, проведённых в июне

Реализация проекта «Профилактика наркомании, табакокурения и алкоголизма среди обучающихся общеобразовательных школ и колледжей области» проходила согласно технической спецификации с июня по декабрь 2021 года по разработанному и утвержденному плану. Целевой группой проекта являлись школьники и учащиеся колледжей, а также педагоги и родители.

В летний период данная основная целевая группа находилась на каникулах. В связи с чем, основная нагрузка была направлена на осенний период, т.е. сентябрь-ноябрь.

Выполнение поставленных задач происходило следующим образом:

1. 03.06.2021 Акция «Безопасное детство», цель – информационная кампания в виде раздачи листовок среди молодежи и населения г. Караганда. Акция проведена в Центральном парке города совместно с Михайловским отделом полиции г. Караганда, охват составил 70 человек, соответственно распространено 70 буклетов.

В первые дни летних каникул в стране ежегодно в период с 01 по 12 июня проводится Национальная информационная кампания «12 дней борьбы против эксплуатации детского труда». Акция «Безопасное детство» проведена с учетом темы данной кампании.

Основной целью проведения кампании является привлечение внимания общества, включая взрослых, детей и их родителей к вопросам предупреждения применения наихудших форм детского труда, а также правовое информирование в данной области. С ребятами проводились беседы, разъяснялись риски неофициального и нелегального трудоустройства, в частности риски объявлений о вакансии для курьеров с необозначенным спектром обязанностей, без опыта работы и с высокой заработной платой, а также способы вербовки в наркобизнес.

2. 09.06.2021 Лекция «НЕДЕТСКАЯ РАБОТА!», цель – повышение правовой грамотности несовершеннолетних в рамках акции «12 дней против Наихудших форм детского труда» в КГУ «Основная средняя школа №87» с детьми из неблагополучных семей совместно с инспектором УИП

ГЮП ОМПС Юго-Восточного ОП лейтенантом полиции Усен Д., охват составил 15 человек.

С учащимся проведены разъяснительные беседы по вопросам профилактики детского труда. Особое внимание уделено правилам безопасного поведения при трудоустройстве в летний период, ответственности за выполнение сомнительной работы. вовлечения детей в сексуальную и трудовую эксплуатацию, попрошайничество, криминальные ситуации, связанные с наркобизнесом. Ведь все чаще именно подростки, соглашаясь неофициально на работу курьера, становятся распространителями наркотических веществ, иногда даже не подозревая, что именно их просят передать или где-то спрятать.

По завершению мероприятия всем детям вручены сладкие подарки за счет средств ОФ «Қайсар».

3. 25.06.2021 Акция «Международный день борьбы с наркоманией», цель – пропаганда здорового образа жизни, призыв активному занятию физической культурой, спортом и туризмом, также формирование в сознании молодых людей антинаркотического иммунитета.

Акция проведена на железнодорожном вокзале г. Караганды и ст. Сортировочная, а также в поездах регионального железнодорожного следования совместно с сотрудниками линейного отдела полиции ст. Караганда-Сортировочная, охват составил 250 человек, соответственно распространено 205 буклетов.

4. 26.06.2021 Акция «Международный день борьбы с наркоманией» была продолжена проведением арт-моба «Дети против наркотиков». Целевой группой выступили воспитанники SOS Детская деревня г.Темиртау и КГУ «Центр адаптации несовершеннолетних Карагандинской области» г.Темиртау управления образования Карагандинской области (ЦАН), а также два волонтёра – ученицы 11А класса ОСШ №7 г. Сарань.

Участники выражали свое отношение к протесту против наркотиков через творческие работы и рисунки, охват составил 23 человек.

Размещение информации о деятельности государственного социально заказа через СМИ, интернет-ресурсы выполнен посредством размещения информации о проведенных мероприятиях в социальной сеть Facebook на странице ОФ «Қайсар https://www.facebook.com/ОФ-Қайсар-Противодействие-торговле-людьми-и-нелегальной-миграции-в-РК-274597719561705, которые включают в себя небольшой пост о мероприятии и фото (см. Приложение 1).

Результаты охвата целевой группы представлены в таблице 1.

Таблица 1

ИТОГО:	**Проведено мероприятий**	**4**
	Охват	**358 человек**
	Распространено буклетов (из дополнительных источников)	**320 штук**
	Публикации в социальной сети Facebook	**3**
	Охват	**3268 человек**

Описание мероприятий, проведённых в июле

Основной деятельностью в июле являлась методическая работа, которая включала в себя разработку информационных материалов по профилактике употребления наркотических средств, спиртных напитков, табачных изделий, анкеты по вопросам приверженности к употреблению наркотических средств, спиртных напитков, табачных изделий, разработка вопросов, перевода, выбор способа проведения, изучение возможностей проведения онлайн мониторинга социальных сетей и сообществ на предмет выявления рекламы наркосодержащих веществ, разработку формы пресс-релизов для СМИ и хештегов в социальных сетях.

Выполнение поставленных задач происходило следующим образом:

1. Информационные материалы – три буклета были разработаны и направлены в КГКП «Учебно-методически центр развития образования Карагандинской области» на утверждение.

Миф:
Контролировать количество выпитого спиртного можно.

Правда:
Мало кому это удается. Это подобно тому, словно переходить дорогу на красный свет. Возможно, удастся, а возможно — нет.

Миф:
Дорогой и высококачественный алкоголь вред не приносит.

Правда:
Входящий в состав любого алкогольного напитка, спирт этиловый (этанол) вызывает:

- поражение внутренних органов;
- хронический гастрит, цирроз печени, жировую дистрофию сердца, почек и др.;
- снижение интеллекта, внимания, памяти, работоспособности;
- развитие психических расстройств;
- развитие психической и физической зависимости.

При поддержке ГУ «Управление образования Карагандинской области»
Караганда, 2021 г.

Миф:
Алкоголь помогает решать проблемы.

Правда:
Алкоголь чаще всего является причиной таких проблем, как:

- дорожно-транспортные происшествия;
- бытовой травматизм;
- убийства;
- отравления и несчастные случаи.

Миф:
Пиво — безобидный напиток.

Правда:
Пиво, даже безалкогольное, содержит вещества, способствующие усилению восприятия алкоголя и скорости его всасывания, а также вещества, подобные женскому гормону — фитоэстрогену, вызывая:

У мужчин:

- ожирение по женскому типу;
- изменение тембра голоса;
- снижение либидо (интереса к женщинам);
- развитие импотенции;

У женщин:

- огрубение тембра голоса;
- появление черт характера и поведения, свойственных мужчине.

СКАЖИ: «ДА» — ЗДОРОВОМУ ОБРАЗУ ЖИЗНИ!

ҚАРАҒАНДЫ ОБЛЫСЫНЫҢ БІЛІМ БАСҚАРМАСЫ

КОЛИЧЕСТВО ВЫПИТОГО АЛКОГОЛЯ НЕ ПОВОД ДЛЯ ГОРДОСТИ!

ЧТО ТЫ ВЫБИРАЕШЬ?

ЗДОРОВЬЕ, КАРЬЕРА, БОГАТСТВО, УДАЧА И УСПЕХ, ГАРМОНИЧНЫЕ ОТНОШЕНИЯ, СЧАСТЛИВАЯ СЕМЬЯ ДОЛГАЯ ЖИЗНЬ

БОЛЕЗНЬ, БЕЗРАБОТИЦА, БЕДНОСТЬ, ПРОВАЛ, ПОРАЖЕНИЕ, ПОТЕРЯ ОТНОШЕНИЙ, ОДИНОЧЕСТВО, РАЗРУШЕННАЯ СЕМЬЯ, МУЧИТЕЛЬНАЯ СМЕРТЬ

Миф:
Ішілген ішімдіктің көлемін бақылауға болады.

Шындық:
Бұл кез келген адамның қолынан келмейді. Бағдаршамның қызыл түсі жанғанда өткен секілді. Үлгеруің де, үлгермеуің де мүмкін.

Миф:
Қымбат және сапасы жоғары алкогольдің зияны жоқ.

Шындық:
Кез келген алкогольдің құрамында болатын этил спирті (этанол):

- ішкі ағзаларды зақымдайды;
- созылмалы гастрит, бауыр циррозы, жүрек, бүйрек майының дистрофиясы және т.б. ауруларға әкеліп соқтырады;
- ақыл-ойдың, еңбекке қабілеттің, зейіннің, есте сақтауды төмендетеді;
- психологиялық ауруға;
- психикалық және физикалық тәуелділікке шалдықтырады.

«Қарағанды облысының білім басқармасы» ММ қолдауымен
Қарағанды, 2021 ж.

Миф:
Алкоголь қиындықтарды шешуге көмектеседі.

Шындық:
Алкоголь көбінесе мынандай қиындықтарға әкеледі:

- жол-көлік оқиғасы;
- тұрмыстық жарақат;
- кісі өлтіру;
- улану мен қайғылы оқиға (өлімге дейін) секілді

Миф:
Сыра зиянсыз сусын.

Шындық:
Сыра алкогольсіз болса да құрамында алкогольді қабылдауды және сіңіруді күшейтетін, сондай-ақ, әйелдер гармонына ұқсас — фитоэстроген заттері бар, ол:

Ер адамдарда:

- әйел адамдарға тән семіздік;
- дауыс ырғағының өзгеруі;
- әйелдерге қызығушылығы төмендейді;
- белсіздік дамиды.

Әйел адамдарда:

- дауыс жуандайды;
- ер адамдарға тән мінез-құлық пайда болады.

САЛАУАТТЫ ӨМІР САЛТЫН ҰСТАН!

ҚАРАҒАНДЫ ОБЛЫСЫНЫҢ БІЛІМ БАСҚАРМАСЫ

ІШІЛГЕН ІШІМДІК КӨЛЕМІ МАҚТАНЫШ ЕМЕС!

СЕН НЕНІ ТАҢДАЙСЫҢ?

ДЕНСАУЛЫҚ, МАНСАП ПЕН БАЙЛЫҚ, СӘТТІЛІК ПЕН ТАБЫС, ҮЙЛЕСІМДІ ҚАРЫМ ҚАТЫНАС, БАҚЫТТЫ ОТБАСЫ, ҰЗАҚ ӨМІР

АУРУ, ЖҰМЫССЫЗДЫҚ ПЕН КЕДЕЙЛІК, СӘТСІЗДІК ПЕН ЖЕҢІЛІС, ҚАРЫМ-ҚАТЫНАСТЫ ҰЗУ, ЖАЛҒЫЗДЫҚ, БҰЗЫЛҒАН ОТБАСЫ, АЗАПТЫ ӨЛІМ

ПРИЗНАКИ ПОЯВЛЕНИЯ НАРКОТИЧЕСКОЙ ЗАВИСИМОСТИ:

- возбуждение или заторможенность;
- резкое изменение характера и интересов;
- смена круга общения;
- расширенные или суженные зрачки;
- следы инъекций на коже;
- специфический запах анаши или уксуса;
- повышенный интерес к лекарственным препаратам в домашней аптечке;
- увеличение финансовых запросов, пропажа вещей и денег из дома.

ПОМНИТЕ! ЧЕМ РАНЬШЕ ВЫ ЗАМЕТИТЕ ИЗМЕНЕНИЯ В ПОВЕДЕНИИ, ТЕМ ЛЕГЧЕ БУДЕТ СПРАВИТЬСЯ С БЕДОЙ!

Даже однократный приём наркотика опасен:

- желанием употреблять наркотики после первой пробы;
- возможным развитием психической зависимости;
- передозировкой наркотических средств;
- не исключаются аллергические реакции на наркотики;
- реальная возможность заразиться СПИДом при внутривенном употреблении наркотиков;
- влечение к наркотикам может сохраняться на протяжении всей жизни.

При поддержке ГУ «Управление образования Карагандинской области»
Караганда, 2021 г.

ПАПЫ И МАМЫ! БАБУШКИ И ДЕДУШКИ!

Проблема наркотизации молодежи приобретает ужасающий характер. Проблема эта серьезная опасность реальна.

Вашему сыну или дочери могут предложить наркотики где угодно: во дворе, в подъезде, рядом со школой, в колледже, на дискотеке и т.д. Эта беда может коснуться каждого, независимо от ранга и общественного положения.

Обстоятельства нашей жизни таковы, что родители очень мало времени проводят со своими детьми. Вам необходимо знать и оценить реальность угрозы, чтобы прийти вовремя на помощь Вашим детям. Возрастные психологические особенности подросткового периода (склонность к подражательству, подчиняемость, повышенная внушаемость, слабость воли и т.д.) ускоряют формирование желания употреблять наркотические вещества.

Подтолкнуть к употреблению наркотиков подростка могут многие факторы: стремление быть как все, желание изменить свое состояние или статус, для стимулирования чувства уверенности или просто из любопытства.

Лучше Вас никто не знает Вашего ребенка, поэтому вовремя заметить необычное поведение можете только Вы.

БУДЬТЕ ВНИМАТЕЛЬНЫ К СВОИМ ДЕТЯМ!

ҚАРАҒАНДЫ ОБЛЫСЫНЫҢ БІЛІМ БАСҚАРМАСЫ

МОЛОДЕЖЬ — ПРОТИВ НАРКОТИКОВ!

ПОДУМАЙ, ЗАЧЕМ ТЕБЕ ЭТО НАДО?!

Когда протягивают наркотик — ты рискуешь отдать свою жизнь ради чужой прибыли!

Вдумайся в эти строчки!
СКАЖИ НАРКОТИКАМ — НЕТ!

МЫ ВЕРИМ В СВОИ СИЛЫ И СВЕТЛОЕ БУДУЩЕЕ БЕЗ НАРКОТИКОВ!

Активация Windows
Чтобы активировать Windo

ЕСІРТКІГЕ ТӘУЕЛДІЛІКТІҢ ПАЙДА БОЛУ БЕЛГІЛЕРІ:

- қозушылық немесе тежеушілік;
- ынтасының немесе мінезінің бірден өзгеруі;
- қарым-қатынас ортасының ауысуы;
- қарашықтың кеңеюі немесе тарылуы;
- терідегі инъекция орындары;
- сірке суына немесе анашаға тән иіс;
- үйдегі дәрі қорапшасындағы дәрілік препараттарға деген қызығушылық;
- үйден ақша және заттардың жоғалуы, қаржы сұранысының ұлғаюы.

ЕСТЕ САҚТАҢЫЗ! МІНЕЗ -ҚҰЛҚЫҢЫЗДАҒЫ ӨЗГЕРІСТЕРДІ ЕРТЕРЕК БАЙҚАСАҢЫЗ, ҚАСІРЕТПЕН КҮРЕСУ ДЕ ОҢАЙҒА СОҒАДЫ!

Есірткіні бір рет қолданғанның өзі қауіпті:

- есірткінің сынамасын бір рет қолданғаннан кейінгі қалауы;
- психикалық тәуелділіктің даму мүмкіндігі;
- есірткі заттарының шамадан тыс мөлшері;
- есірткіге аллергиялық реакциялардың болу мүмкіндігі;
- есірткіні пайдалау арқылы ЖИТС жұқтыру мүмкіндігі;
- есірткіге құмарлық өмір бойы сақталуы мүмкін,

«Қарағанды облысының білім басқармасы» ММ қолдауымен
Қарағанды, 2021 ж.

ӘКЕЛЕР МЕН АНАЛАР! АТАЛАР МЕН ӘЖЕЛЕР!

Жастар арасында нашақорлық мәселесі жан түршігерлік сипатты белең алып келеді. Бұл аса маңызды да, нақты қауіпті мәселе.

Сіздің ұлыңызға немесе қызыңызға есірткіні кез келген жерде: есіктің алдында, подъезде, мектептің жанында, колледжде, дискотекада және кез келген жерлерде ұсынуы мүмкін. Бұл қасіретке кез-келген адам душар болуы мүмкін. Біздің өмір сүру дағдымызға байланысты, ата-аналар балаларымен өте аз уақыт өткізеді. Жасөспірімдік психологиялық ерекшеліктері (еліктеуге бейімділігі, тәуелділік, иланушылық және т.б. есірткі заттарын қолдануға деген сезімінің қалыптасуын жылдамдатады.

Жасөспірімдерді есірткі қолдануға көптеген факторлар итермелеуі мүмкін: барлығы сияқты болуға ұмтылу, өз жағдайын немесе статусын өзгертуді қалауы, сенімділік сезіміне дем беру үшін, жай қызығушылық.

Сіздің балаңызды сізден басқа ешкім білмейді, сондықтан балаңыздың қылықтарын тек сіз ғана байқай аласыз.

Өз балаңызға мұқият болыңыз!

ҚАРАҒАНДЫ ОБЛЫСЫНЫҢ БІЛІМ БАСҚАРМАСЫ

ЖАСТАР - ЕСІРТКІГЕ ҚАРСЫ!

МҰНЫҢ САҒАН КЕРЕГІ БАР МА? ОЙЛАН!

Біреу есірткі ұсынғанда — сен біреудің пайдасы үшін өз өмірінді қауіп-қатерге қоясың!

Мына сөздерге терең бойлап көр!

ЕСІРТКІГЕ — ЖОЛ ЖОҚ!

БІЗ ӨЗ КҮШІМІЗГЕ ЖӘНЕ ЕСІРТКІСІЗ ЖАРҚЫН БОЛАШАҚҚА СЕНЕМІЗ!

Активация Windows
Чтобы активировать Windo

Производят насвай кустарным способом в домашних условиях. Основными компонентами являются махорка или табак, дополнительными — гашёная известь, куриный помёт или верблюжий кизяк, различные растения, клей, масло.

Насвай содержит такие тяжелые металлы, как свинец, ртуть, кадмий и мышьяк. Для улучшения вкуса в него нередко добавляют приправы. В продажу насвай поступает в виде маленьких «шариков» или «палочек», пластичной массы или порошка грязно-зелёного цвета.

БЕРЕГИТЕ СЕБЯ И СВОИХ ДЕТЕЙ ОТ ЭТОЙ ВРЕДНОЙ ПРИВЫЧКИ!

При поддержке ГУ «Управление образования Карагандинской области»
Караганда, 2021 г.

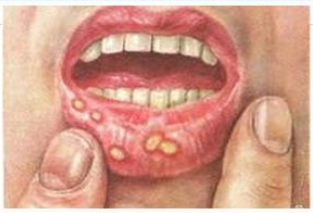

ПОСЛЕДСТВИЯ УПОТРЕБЛЕНИЯ НАСВАЯ:

- никотиновая зависимость, при которой организм человека постоянно требует новых порций насвая;
- проблемы с памятью и плохое усвоение учебного материала, изменения личности и нарушения психики у подростков;
- раковые заболевания полости рта и гортани;
- инсульты и инфаркты в результате сужения сосудов мозга, сердца и других органов;
- разрушение зубов и повреждение десен;
- гастриты и язвы желудка, как следствие заглатывания слюны и гашёной извести;
- кишечные инфекции и вирусный гепатит, поскольку изготовление в домашних условиях не гарантирует чистоту продукта;
- нарушение детородной функции в виде бесплодия;
- токсическое поражение печени и почек солями тяжелых металлов.

**ЗНАЙТЕ!
УПОТРЕБЛЕНИЕ НАСВАЯ - ОПАСНАЯ ЗАБАВА!
НАСВАЙ ГУБИТЕЛЬНО ВЛИЯЕТ НА ЗДОРОВЬЕ ЧЕЛОВЕКА!**

ҚАРАҒАНДЫ ОБЛЫСЫНЫҢ БІЛІМ БАСҚАРМАСЫ

НАСВАЙ И ЕГО ПОСЛЕДСТВИЯ – ЭТО ДОЛЖЕН ЗНАТЬ КАЖДЫЙ!

Насвай (насыбай, нас, нос, айс)

вид некурительного табачного изделия, издревле традиционного для стран Центральной Азии: Узбекистана, Таджикистана, Туркмении, Киргизии, Афганистана, юга Казахстана и запада Китая

Активация Windows
Чтобы активировать Windo

Насыбайды үй жағдайларында бейберекет жасай береді. Оның негізгі өнімдерінің бірі — махорка мен темекі, ал оған қосымша қосатын өнімдері — сөндірілген әк, түйе тезегі, әр-түрлі өсімдіктердің күлі, желім, май болып табылады.

Насыбайдың құрамында қорғасын, сынап, кадмий және мышьяк сияқты адам ағзасына зиян келтіретін ауыр металдар бар. Насыбайдың дәмін жақсарту үшін әр-түрлі дәмдеуіштер де қосады. Насыбай сатылымға қара-жасыл түсті «түйіршектер және талқышалар» түрлері кіреді.

БАЛАЛАРЫҢЫЗДЫ ОСЫ ҚАУІПТІ ДАҒДЫЛАРДАН САҚТАҢЫЗ!

«Қарағанды облысының білім басқармасы» ММ қолдауымен
Қарағанды, 2021 ж.

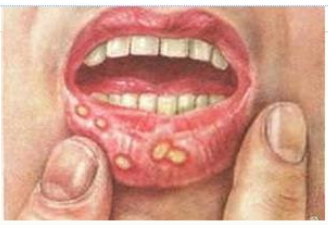

НАСЫБАЙДЫ ПАЙДАЛАНУДЫҢ САЛДАРЫ:

- никотинге тәуелділік, адам ағзасы үнемі насыбайды қажет етіп тұрады;
- жасөспірімдердің оқу материалдарын, есте сақтау қабілеті және мидағы психологиялық өзгерістердің бұзылуы;
- ауыз қуысы мен көмей обыры ауруы;
- ми тамырларының қысылу салдарынан инсульт және инфаркт болу қаупі;
- тістің бұзылуы және қызыл иектің зақымдануы;
- әк-ауыз қуысы сілекейі арқылы жұту салдарынан, гастрит пен асқазан жарасының пайда болуы;
- үй жағдайларында дайындалатын өнімдердің салдарынан болатын ішек инфекциясы;
- бала туу функцияларының бұзылуы және белсіздік;
- насыбайға қосылған ауыр металдардың салдарынан бүйрек және бауырдың улануы.

**БІЛІҢІЗ!
НАСЫБАЙДЫ ПАЙДАЛАНУ-АСА ҚАУІПТІ ІС!
НАСЫБАЙ АДАМ ДЕНСАУЛЫҒЫНА ҚАУІП ТУҒЫЗАДЫ!**

ҚАРАҒАНДЫ ОБЛЫСЫНЫҢ БІЛІМ БАСҚАРМАСЫ

НАСЫБАЙ ЖӘНЕ ОНЫҢ САЛДАРЫ ТУРАЛЫ ӘР АДАМ БІЛУІ ТИІС!

Насыбай (нас, мұрын, айс)

ежелгі Орта Азия елдерінде: Өзбекстанда, Тәжікстанда, Түркменстанда, Қырғызстанда, Ауғаныстанда, Қазақстанның Оңтүстігі мен Қытайдың Батыс өңірлеріндегі халықтардың көп пайдаланатын темекі өнімінің шегілмейтін түрі

Активация Windows
Чтобы активировать Windo

2. Разработаны анкеты по вопросам приверженности к употреблению наркотических средств, спиртных напитков, табачных изделий на 2-х языках и направлены на утверждение в КГКП «Учебно-методически центр развития образования Карагандинской области».

3. Изучение возможности мониторинга социальных сетей и сообществ на предмет выявления рекламы наркосодержащих веществ на сайтах, предлагающих работу, социальных сетях, молодежных группах.

4. Разработаны и согласованы формы пресс-релизов для СМИ и социальных сетей:

- *Семинар-тренинг является компонентом информационной кампании по формированию здорового образа жизни среди молодежи по проекту «Профилактика наркомании, алкоголизма, табакокурения среди обучающихся общеобразовательных школ и колледжей Карагандинской области» в рамках государственного социального заказа ГУ «Управление образования Карагандинской области» включает в себя проведение тренингов в колледжах.*
- *Онлайн-семинар является компонентом информационной кампании по формированию здорового образа жизни среди молодежи по проекту "Профилактика наркомании, алкоголизма, табакокурения среди обучающихся общеобразовательных школ и колледжей Карагандинской области" в рамках государственного социального заказа ГУ "Управление образования Карагандинской области" включает в себя проведение тренингов в колледжах.*
- *Проведение онлайн-брифинга является компонентом информационной кампании по формированию здорового образа жизни среди молодежи по проекту "Профилактика наркомании, алкоголизма, табакокурения среди обучающихся общеобразовательных школ и колледжей Карагандинской*

области" в рамках государственного социального заказа ГУ "Управление образования Карагандинской области" включает в себя проведение тренингов в колледжах.

- *ЗДОРОВЫЙ ОБРАЗ ЖИЗНИ - ЭТО КРУТО!💪*

  Под таким девизом проходит информационно-пропагандистская и имиджевая работа по формированию здорового образа жизни в школах Карагандинской области.

  Это еще один компонент информационной кампании по проекту "Профилактика наркомании, алкоголизма, табакокурения среди обучающихся общеобразовательных школ и колледжей Карагандинской области" в рамках государственного социального заказа ГУ "Управление образования Карагандинской области".

  Реализация данного компонента включает в себя выпуск и распространение буклетов среди учащихся и их родителей по профилактике вредных привычек, а также оформление стенда в учебных заведениях г.г. Караганда, Темиртау, Жезказган, Балхаш, Сарань, Шахтинск

хештеги в Facebook
#қарағандыбілімдепартаменті
#қарағандыбалаларСӨС
#карагандауправлениеобразования
#ЗОЖдетикараганда
#kdso_mon_rk
#uo_krg

Описание мероприятий, проведённых в августе

Основной деятельностью в августе являлось продолжение разработок методических материалов и форм для проведения семинаров-тренингов,

онлайн-семинаров, семинаров-брифингов для родителей и проведения пропагандистко-имиджевой работы на казахском и русском языках.

1. Разработаны темы онлайн семинаров и тренингов для обучающихся общеобразовательных школ и колледжей области и направлены на согласование и утверждение в Управление образования Карагандинской области.

2. Подобраны обучающие роли по профилактике употребления наркотических средств, спиртных напитков, табачных изделий и направлены на согласование и утверждение в Управление образования Карагандинской области.

3. Разработаны, согласованы и утверждение программы 4-х часового тренинга для школьников и обучающихся колледжей с вручением сертификатов (на казахском и русском языках).

4. Составлен график проведения семинаров-тренингов по профилактике наркомании, алкоголизма и табакокурения среди обучающихся общеобразовательных школ и колледжей области на сентябрь-ноябрь 2021.

5. Для проведения семинаров-тренингов по профилактике наркомании, алкоголизма и табакокурения среди обучающихся общеобразовательных школ и колледжей области отобраны кандидатуры лекторов с соответствующими документами (дипломы, сертификаты).

6. Разработаны темы лекций для родителей учащихся школ и колледжей городов Сарани, Караганда, Балхаш, Темиртау, Жезказган.

7. Разработаны дизайны сертификатов и направлены на утверждение в Управление образования Карагандинской области.

Описание мероприятий, проведённых в сентябре

В рамках реализации проекта «Профилактика наркомании, табакокурения и алкоголизма среди обучающихся общеобразовательных

школ и колледжей области» в сентябре 2021 года были поставлены следующие задачи:

1. Провести онлайн-презентации проекта на платформе ZOOM для организаций образования с представителями (завучи по ВР, социальные работники, психологи школ и колледжей) учебных заведений.
2. Провести информационную кампанию в виде раздачи полиграфической продукции среди молодежи и населения по профилактике наркомании и вреде вредных привычек.
3. Провести не менее 3-х онлайн-семинаров со школьниками и студентами колледжей по профилактике и запрещению курения, употребления алкогольных, слабоалкогольных напитков, пива, наркотических средств и психотропных веществ, их прекурсоров и аналогов и других одурманивающих средств в городах Темиртау, Сарань, Шахтинск.
4. Провести 29.09.2021 информационный флешмоб в социальных сетях с целью активизации внимания к теме ЗОЖ «Всемирный день сердца» под девизом «Сердце для жизни!» в рамках информационно-пропагандистской и имиджевой работы.
5. Регулярно размещать информацию о деятельности государственного социально заказа через СМИ, интернет-ресурсы.
6. Подготовить и сдать промежуточный аналитический отчет.

Выполнение поставленных задач происходило следующим образом: 1. Согласно технической спецификации, целевой группой проекта являются школьники и учащиеся колледжей, поэтому основная нагрузка по проведению мероприятий направлена на осенний период, т.е. сентябрь-ноябрь. В связи с чем, при составлении графика мероприятий, прежде всего,

необходимо согласование с учебными заведениями. Для этого предварительно были направлены письма в отделы образования и колледжи г.г. Караганда, Темиртау, Жезказган, Балхаш, Сарань, Шахтинск, а затем 24.09.2021 проведены две онлайн-презентации проекта на платформе ZOOM с представителями учебных заведений. В ходе семинаров обсуждались вопросы по презентации проекта, тематика проведения онлайн-семинаров для школьников и родителей, возможности анкетирования и мониторинга, время проведения мероприятий, пожелания педагогов, которые учитывались при составлении графика мероприятий. Также обсуждались возможности проведения акций по распространению полиграфической продукции информационно-пропагандистской и имиджевой работы по теме «Быть здоровым – круто!». В мероприятии приняли участие 86 работников сферы образования (методисты отделов образования, завучи по ВР, социальные работники, психологи школ и колледжей).

2. Информационная кампания по раздаче полиграфической продукции среди молодежи и населения проводилась в виде акций по

распространению буклетов и листовок о пропаганде здорового образа жизни, вреде вредных привычек, профилактике наркомании.

15.09.2021 в г. Караганда проведено две акции:

1) в КГУ «Карагандинский технико-строительный колледж», охват составил 40 человек, распространено буклетов 40 штук.

2) в г. Караганда в КГКП «Карагандинский колледж искусств имени Таттимбета», охват составил 100 человек, распространено буклетов 100 штук.

В акции приняли участие сотрудники УИП ГЮП ОМПС Юго-Восточного ОП майор полиции Жанпейсова Ж.О., капитан полиции Снегур А.А.

21.09.2021 акция проведена в г. Сарань в КГУ «Саранский высший гуманитарно-технический колледж имени А. Кунанбаева», охват составил 100 человек, распространено буклетов 100 штук.

Итого за сентябрь проведено 3 акции, охват составил 240 человек, распространено буклетов 240 штук.

3. Проведение цикла лекций и семинаров по профилактике и запрещению курения, употребления алкогольных, слабоалкогольных напитков, пива, наркотических средств и психотропных веществ, их прекурсоров и аналогов и других одурманивающих средств в городах Караганда, Темиртау, Жезказган, Балхаш, Сарань, Шахтинск запланировано в третьей декаде месяца с 27.09 по 30.09.2021. Запланировано проведение трех онлайн семинаров «ЗДОРОВЫЙ ОБРАЗ

ЖИЗНИ – ЭТО КРУТО!» в городах Темиртау, Сарань, Шахтинск. По факту проведено четыре онлайн семинара в городах Темиртау, Сарань, Шахтинск и Балхаш на платформе ZOOM.

29.09.2021 ГУ «Отдел образования города Сарани» г. Сарань. В мероприятии приняли участие учащиеся 9-11 классов общеобразовательных школ и колледжей города Сарани, в количестве 184 человек, из них педагоги – 24 чел. и учащиеся – 160 чел.

29.09.2021 ГУ «Отдел образования города Шахтинска» г. Шахтинск. В мероприятии приняли участие учащиеся 9-11 классов общеобразовательных школ и студенты КГУ «Шахтинский технологический колледж» города Шахтинска. Охват участников составил 124 человека, из них школьники – 70 чел., студенты колледжа – 54 чел.

30.09.2021 ГУ «Отдел образования города Балхаш» г. Балхаш. В мероприятии приняли участие учащиеся 9-11 классов общеобразовательных школ города Балхаш, в количестве 678 человек. из них педагоги – 115 чел., медицинские работники – 16 чел., учащиеся – 547 чел.

30.09.2021 ГУ «Отдел образования города Темиртау» г. Темиртау. В мероприятии приняли участие учащиеся 9-11 классов общеобразовательных школ города Темиртау, в количестве 83 человека.

В качестве лектора приглашен специалист медицинский психолог со специализацией в наркологии Малаева А.М.

Для проведения мероприятия использованы: презентация, видеоматериалы и ролики по профилактике наркомании, алкоголизма и табакокурения. В ходе онлайн-семинара учащиеся получили информацию, направленную на формирование устойчивых принципов в разрезе соблюдения здорового образа жизни, ответственного поведения к самому себе. С большим вниманием учащиеся отнеслись к информации о

распространении наркомании, антисоциальных проявлений со стороны зависимых лиц. По окончании онлайн-семинаров в процессе рефлексии, учащиеся выразили своё согласие о необходимости предотвращения распространения наркомании путём формирования ЗОЖ и ответственного поведения.

Итого за сентябрь проведено 4 онлайн-семинара, охвачено 1069 человек, из них педагоги – 139 чел., мед.работники – 16, учащиеся – 914 чел.

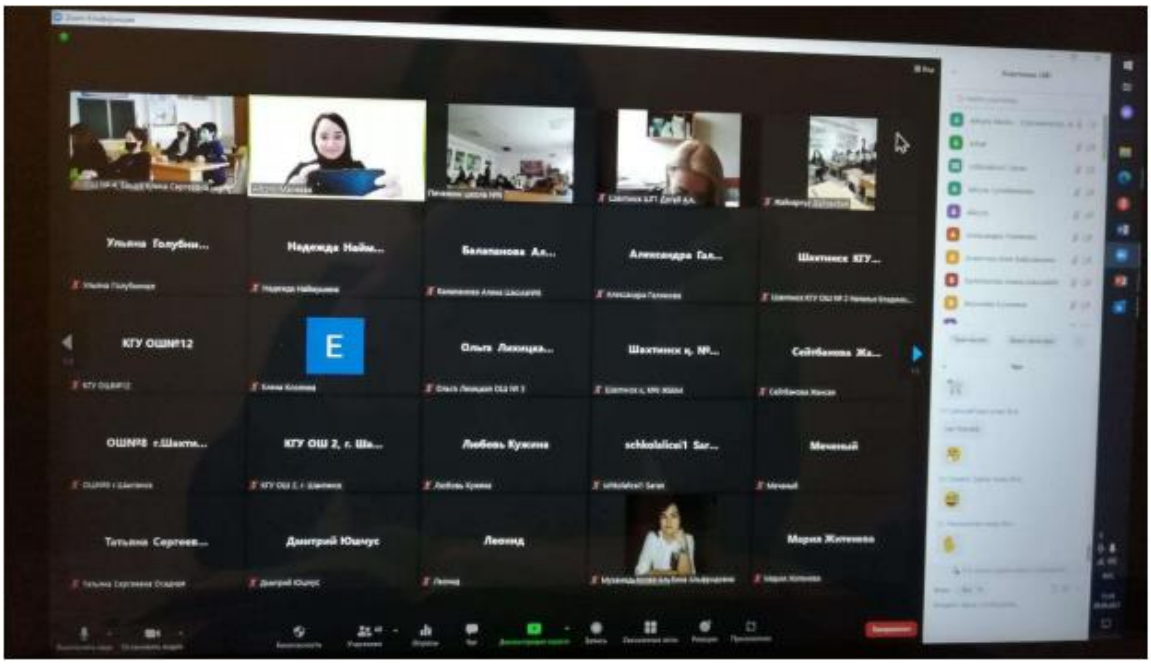

4. Проведение информационно-пропагандистской и имиджевой работы: тема «Всемирный день сердца» под девизом «Сердце для жизни!» происходило путем проведения информационного флешмоба в социальных сети Facebook 29.09.2021.

Всемирный День сердца отмечается во всем мире 29 сентября. В этот день врачи и журналисты объединяют усилия, чтобы проинформировать людей об опасностях, которые таит невнимание к здоровью сердечно-сосудистой системы. Пропаганда здорового образа жизни направлена на снижение рисков болезней сердца. Всемирный день сердца призван напомнить, что профилактика возможна и необходима как на глобальном, так и на индивидуальном уровне.

В связи с чем, на странице ОФ «Қайсар» в социальной сети Facebook опубликованы посты на казахском и русском языках:

1) Пост «ДҮНИЕЖҮЗІЛІК ЖҮРЕК КҮНІ!» охват – 617
2) Пост «ВСЕМИРНЫЙ ДЕНЬ СЕРДЦА!» охват – 1078
3) Пост видеоролик «САЛАУАТТЫ ӨМІР САЛТЫ» охват – 60

А также посты в частном аккаунте в социальной сети Facebook https://m.facebook.com/story.php?story_fbid=383012653372990&id=100049927750890 :

1) Пост «Дүниежүзілік жүрек күні
2) Пост «29 СЕНТЯБРЯ – ВСЕМИРНЫЙ ДЕНЬ СЕРДЦА»
3) Осы күнді Саран қаласының Абай Құнанбаев атындағы жалпы орта білім беретін мектептің 7 сынып оқушылары ерекше атап өтті»

Также по инициативе ОФ «Қайсар» в КГУ «Общеобразовательная школа № 4 им. Абая Кунанбаева» г. Сарань в 7А классе проведен классный час, охват – 26 человек, из них учащиеся – 25 чел. педагог – 1 чел.

Итого общий охват информационного флешмоба составил 1781 человек.

публикаций – 5, охват – 1755 чел.

оффлайн – охват – 26 чел. (учащиеся – 25 чел., педагоги – 1 чел.) (см. Приложение 1).

5. Размещение информации о деятельности государственного социально заказа через СМИ, интернет-ресурсы выполнен посредством размещения информации о проведенных мероприятиях в социальной сеть Facebook на странице ОФ «Қайсар» https://www.facebook.com/ОФ-Қайсар-Противодействие-торговле-людьми-и-нелегальной-миграции-в-РК-274597719561705, которые включают в себя небольшой пост о мероприятии и фото.

1) https://www.facebook.com/274597719561705/posts/1500991246922340/
КГУ «Карагандинский технико-строительный колледж», г.Караганда, охват – 71 человек

2) https://www.facebook.com/274597719561705/posts/1500993326922132/
КГКП «Карагандинский колледж искусств им.Таттимбета», г.Караганда охват – 639 человек

3) https://www.facebook.com/274597719561705/posts/1502009656820499/
КГУ «Саранский высший гуманитарно-технический колледж имени А. Кунанбаева» г. Сарань, охват – 471 человек.

Скриншоты представлены в Приложение 1 «Публикации с социальной сети Facebook».

Результаты охвата целевой группы за сентябрь представлены в таблице 2.

Таблица 2

ИТОГО:	**Проведено онлайн-презентаций с работниками сферы образования**	**2**
	Охват участников	**86 человек**
	Проведено акций по раздаче полиграфической продукции	**3**

	Охват образовательных учреждений	**3**
	Охват молодежи и населения	**240 человек**
	Распространено буклетов (из дополнительных источников)	**240 штук**
	Проведено онлайн-семинаров «ЗДОРОВЫЙ ОБРАЗ ЖИЗНИ – ЭТО КРУТО!»	**4**
	Охват участников учащиеся – 914 чел., педагоги – 139 чел., мед.работники – 16	**1069**
	Проведение информационно-пропагандистской и имиджевой работы: тема «Всемирный день сердца»	**охват 1781 чел.**
	Публикации в социальной сети Facebook, тема «Всемирный день сердца»	**5**
	Охват просмотров	**1755**
	Оффлайн-мероприятие	**26 человек**
	Публикации в социальных сетях Facebook о деятельности государственного социально заказа	**3**
	Охват просмотров	**1181 человек**

Описание мероприятий, проведённых в октябре

В рамках реализации проекта «Профилактика наркомании, табакокурения и алкоголизма среди обучающихся общеобразовательных школ и колледжей области» в октябре 2021 года были поставлены следующие задачи:

1. Провести 8 онлайн-семинаров со школьниками и студентами колледжей по профилактике и запрещению курения, употребления алкогольных, слабоалкогольных напитков, пива, наркотических средств и психотропных веществ, их прекурсоров и аналогов и других одурманивающих средств в городах Караганда, Темиртау, Жезказган, Балхаш, Сарань, Шахтинск.
2. Провести 10.10.2021 информационный флешмоб в социальных сетях с целью активизации внимания к теме ЗОЖ «Всемирный день психического здоровья» под девизом «Быть здоровым – круто!» в рамках информационно-пропагандистской и имиджевой работы.
3. Проведение анкетирования или опроса по вопросам приверженности к употреблению наркотических средств, спиртных напитков и табачных изделий.

4. Провести информационную кампанию в виде раздачи полиграфической продукции среди молодежи и населения по профилактике наркомании и вреде вредных привычек.
5. Провести 5 семинаров-тренингов по профилактике наркомании среди студентов и обучающихся старших классов с вручением сертификатов с приглашением лекторов компетентных в данной тематике, продолжительность 4 ак.часа.
6. Регулярно размещать информацию о деятельности государственного социально заказа через СМИ, интернет-ресурсы.
7. Подготовить и сдать промежуточный аналитический отчет.

Выполнение поставленных задач происходило следующим образом:

1. Проведение цикла лекций и семинаров по профилактике и запрещению курения, употребления алкогольных, слабоалкогольных напитков, пива, наркотических средств и психотропных веществ, их прекурсоров и аналогов и других одурманивающих средств проводилось на протяжении всего месяца с 04.10 по 30.10.2021.

По факту проведено семь онлайн-семинаров «ЗДОРОВЫЙ ОБРАЗ ЖИЗНИ – ЭТО КРУТО!» в городах Темиртау и Жезказган на платформе ZOOM.

06.10.2021 ГУ КГУ «Темиртауский профессионально-технический колледж» г.Темиртау. В мероприятии приняли студенты колледжа, в количестве 75 человек.

08.10.2021 проведено 3 онлайн семинара в разных школах г.Жезгазган.

1) КГУ «Общеобразовательная средняя школа №3 отдела образования города Жезказгана», охват составил 102 участника, из них педагоги – 7 чел. и учащиеся – 95 чел.

2) КГУ «Общеобразовательная средняя школа №4 отдела образования города Жезказгана», охват составил 99 участников, из них педагоги – 7 чел. и учащиеся – 92 чел.
3) КГУ «Общеобразовательная средняя школа №22 отдела образования города Жезказгана», охват составил 75 человек учащихся.

11.10.2021 проведено также 3 онлайн семинара, охвачено 5 учебных заведений г.Жезгазган.

1) КГУ «Общеобразовательная средняя школа №22 отдела образования города Жезказгана», охват составил 81 человек учащихся.
2) КГУ «Общеобразовательная средняя школа №13 отдела образования города Жезказгана», охват составил 40 человек учащихся.
3) КГУ «Общеобразовательная средняя школа №24 отдела образования города Жезказгана», охват составил 68 участника, из них педагоги – 5 чел. и учащиеся – 63 чел.
4) КГУ «Школа-интернат №9» отдела образования города Жезказгана управления образования Карагандинской области, охват составил 10 участников, из них педагоги – 1 чел. и учащиеся – 9 чел.
5) КГУ «Гимназия №26 отдела образования города Жезказгана управления образования Карагандинской области», охват составил 79 участника, из них педагоги – 9 чел. и учащиеся – 70 чел.

Лектором выступил специалист, медицинский психолог со специализацией в наркологии Малаева А.М.

Для проведения мероприятия использованы: презентация, видеоматериалы и ролики по профилактике наркомании, алкоголизма и табакокурения.

В ходе онлайн-семинара учащимся предоставлена информация, направленная на формирование устойчивых принципов в разрезе соблюдения здорового образа жизни, ответственного поведения к самому себе. Для этого использована утвержденная ранее программа, куда включены разные приемы подачи материала. По окончании онлайн-семинаров в процессе рефлексии, учащиеся выразили своё согласие о необходимости предотвращения распространения наркомании путём формирования ЗОЖ и ответственного поведения.

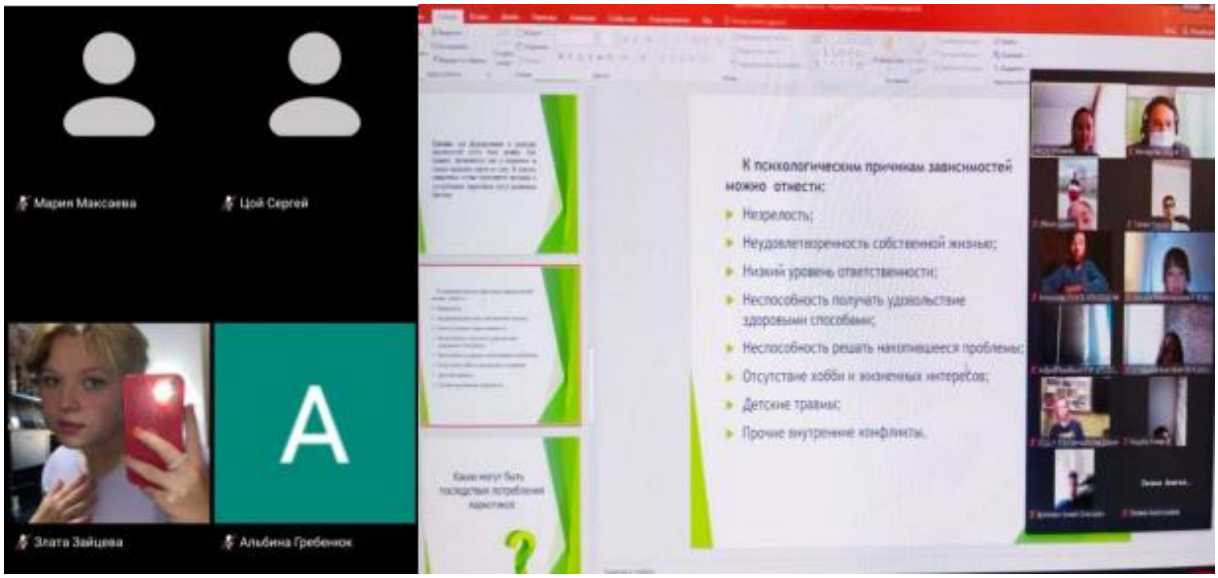

Итого за октябрь проведено 7 онлайн-семинаров, охвачено 8 образовательных учреждений, 629 человек, из них педагоги – 29 чел., учащиеся – 600 чел.

2. Проведение информационно-пропагандистской и имиджевой работы: тема «Всемирный день психического здоровья» под девизом «Быть здоровым – круто!»

В решении задачи по проведению информационно-пропагандистской и имиджевой работы: тема «Всемирный день психического здоровья» под девизом «Быть здоровым – круто!» внесены корректировки. Решено оформить стенд в школах в уголках здоровья. Для этого разработан эскиз информационного материала (плакат), планируемый выпуск плаката – 40 штук.

Эскиз направлен на психологическую экспертизу в РНПЦ ДО «Сарыарка Дарыны».

3. Проведение анкетирования или опроса по вопросам приверженности к употреблению наркотических средств, спиртных напитков и табачных изделий.

Для проведения анкетирования разработаны вопросники на казахском и русском языках, утверждены КГКП «Учебно-методический центр развития образования Карагандинской области». Анкета по изучению характера отношения подростков к наркомании предназначена для учащихся обучающихся в 9-10 классах и студентов колледжей и проводилось на добровольной основе в Google форме.

- https://docs.google.com/forms/d/1LqfwU2BqNrCQoUUs45h52I3YwWJ-seXWWEOLKVxXwpA/edit#responses на казахском языке

- https://docs.google.com/forms/d/19-h3lM-KbRxXAQjBEIRPZ62VrMHMRpFLMQc2XApJrAo/edit#responses на русском языке

Итого приняли участие 540 человек, их них охват – 370 чел. (каз) и 170 чел. (рус).

4. Информационная кампания по раздаче полиграфической продукции среди молодежи и населения перенесена на ноябрь по согласованию с Отделами образования городов.

5. Проведение 5 семинаров-тренингов по профилактике наркомании среди студентов и обучающихся старших классов с вручением сертификатов с приглашением лекторов компетентных в данной тематике, продолжительность 4 ак.часа.

В октябре оффлайн-семинары «Профилактика подростковой наркозависимости» под девизом «Я выбираю жизнь!» проведены в колледжах в 5-ти городах: Караганда, Темиртау, Жезказган, Сарань, Шахтинск.

Тренером выступила Тарабукина О.Ю., психолог, дефектолог, тренер социально-психологического направления. Имеет среднее медицинское образование (фельдшер) и сертификат тренера по проведению тренингов по профилактике наркозависимости школьников.

Программа мероприятия включала два блока по 90 мин.

Блок 1. Понятие о здоровье здоровом образе жизни. Основные методы сохранения и укрепления здоровья.

Цель: сформировать у учащихся осознание приоритетной роли здоровья в жизни человека, выработать потребность и навыки ведения здорового образа жизни.

Задачи:

1) Дать понятие физического, психического, социального здоровья.

2) Ознакомить с факторами, влияющими на здоровье.
3) Дать определение здорового образа жизни.
4) Способствовать выработке потребности и навыков ведения здорового образа жизни.

Ключевые понятия: здоровье; здоровье физическое, психическое, социальное; факторы, влияющие на здоровье; здоровый образ жизни; основные составляющие здорового образа жизни; методы сохранения и укрепления здоровья; общественное здоровье.

Методы проведения занятия: мозговой штурм, мини-лекция, работа в малых группах, творческое упражнение.

Оборудование и материалы: флипчарт (магнитная доска), флипчартная бумага, маркеры, мультимедиапроектор, бумага А-4, стикеры.

Блок 2. Вредные привычки: курение, употребление алкоголя, наркотических и токсических веществ. Физическая, психическая, социальная зависимости.

Цель: сформировать у учащихся негативное отношение к вредным привычкам, способствовать формированию навыков отказа от них.

Задачи:

1) Дать понятие о вредных привычках.
2) Ознакомить с факторами вредного влияния табака, алкоголя, наркотических и токсических веществ на организм человека.
3) Дать понятие о физической, психической, социальной зависимостях.
4) Ознакомить с причинами начала курения, употребления алкоголя, наркотических и токсических веществ.
5) Формировать негативное отношение к вредным привычкам, навыки ответственного поведения, эффективного отказа.

Ключевые понятия: вредные привычки: курение, употребление алкоголя, наркотических и токсических веществ; негативное влияние на

здоровье; физическая, психическая, социальная зависимости, ответственное поведение.

Методы проведения занятия: мозговой штурм, мини-лекция, работа в малых группах, заполнение анкеты обратной связи.

Оборудование и материалы: флипчарт (магнитная доска), флипчартная бумага, маркеры, мультимедиапроектор, сертификаты.

Мероприятия проведены по следующему графику:

1) 22.10.2021 «Саранский высший гуманитарно-технический колледж имени А. Кунанбаева», г. Сарань, охват – 50 участников.

2) 23.10.2021 «Шахтинский технологический колледж» г.Шахтинск, охват – 23 участника.

3) 25.10.2021 «Темиртауский профессионально-технический колледж», г.Темиртау, охват – 30 участников.

4) 27.10.2021 «Карагандинский колледж искусств имени Таттимбета», г. Караганда, охват – 22 участника.

5) 28.10.2021 «Жезказганский индустриально-гуманитарный колледж», г.Жезказган, охват – 25 участников.

Итого: общий охват 150 человек, 5 учебных заведений.

6. Размещение информации о деятельности государственного социально заказа через СМИ, интернет-ресурсы выполнен посредством

размещения информации о проведенных мероприятиях в социальной сети Facebook на странице ОФ «Қайсар» и страницах образовательных учреждений в социальных сетях Instagram и Facebook, которая включает в себя небольшой пост о мероприятии «Профилактика подростковой наркозависимости» и фото, а также размещение тематических публикаций о проведении профилактических мероприятий в Карагандинской области.

1) «Саранский высший гуманитарно-технический колледж имени А. Кунанбаева», г. Сарань
   - https://www.facebook.com/274597719561705/posts/1532073193814145/?sfnsn=mo
     охват просмотров – 371 человек
   - https://www.instagram.com/p/CVVfzF6s8FS/?utm_medium=copy_link
     охват просмотров – 32 человека
2) «Шахтинский технологический колледж» г.Шахтинск
   - https://www.facebook.com/274597719561705/posts/1532074017147396/sfnsn=mo
     охват просмотров – 847 человек
   - https://www.instagram.com/p/CVcSAkoth-s/?utm_medium=copy_link
     охват просмотров – 63 человек
3) «Темиртауский профессионально-технический колледж», г.Темиртау
   - https://www.facebook.com/274597719561705/posts/1532076750480456/?sfnsn=mo
     охват просмотров – 937 человек
   - https://www.instagram.com/p/CVgAZ8joO3l/?utm_medium=copy_link
     охват просмотров – 45 человек
4) «Карагандинский колледж искусств имени Таттимбета», г. Караганда
   - https://www.facebook.com/274597719561705/posts/1532196580468473/?sfnsn=mo

охват просмотров – 495 человек

- https://www.facebook.com/274597719561705/posts/1532196580468473/?sfnsn=mo

  охват просмотров – 82 человека

5) «Жезказганский индустриально-гуманитарный колледж», г.Жезказган,

- https://www.facebook.com/274597719561705/posts/1532199273801537/?sfnsn=mo

  охват просмотров – 544 человек.

- https://www.facebook.com/100012613950172/posts/1304156200014833/

  Итого просмотров:

1. Публикации в социальной сети Facebook ОФ «Қайсар» – 3194

2. Публикации в социальных сетях образовательных учреждений Instagram и Facebook – 222

3. Тематические публикации – 53

Таким образом, общий охват людей в социальных сетях составил 3469 человек.

Скриншоты представлены в Приложениях 1, 2, 3 «Публикации с социальной сети Facebook».

Результаты охвата целевой группы представлены в таблице 3.

Таблица 3

ИТОГО:	**Проведено онлайн-семинаров «ЗДОРОВЫЙ ОБРАЗ ЖИЗНИ – ЭТО КРУТО!»**	**7**
	Охват участников: учащиеся – 600 чел., педагоги – 29 чел.	**629 человек**
	Проведение информационно-пропагандистской и имиджевой работы: тема «Быть здоровым – круто!», выпуск плакатов	**40 плакатов**
	Проведено оффлайн-семинаров «Профилактика подростковой наркозависимости» с выдачей сертификатов	**5**
	Охват участников: учащиеся – 600 чел.,	**150 человек**
	Публикации в социальной сети Facebook ОФ «Қайсар» о деятельности государственного социального заказа	**5**
	Охват просмотров	**1181 человек**

	Публикации в социальных сетях образовательных учреждений Instagram и Facebook	**5**
	Охват просмотров	**222 человека**
	Размещение тематических публикаций о проведении профилактических мероприятий	**1**
	Охват просмотров	**53 человека**

Описание мероприятий, проведённых в ноябре

В рамках реализации проекта «Профилактика наркомании, табакокурения и алкоголизма среди обучающихся общеобразовательных школ и колледжей области» в октябре 2021 года были поставлены следующие задачи:

1. Провести 4 онлайн-семинара со школьниками и студентами колледжей по профилактике и запрещению курения, употребления алкогольных, слабоалкогольных напитков, пива, наркотических средств и психотропных веществ, их прекурсоров и аналогов и других одурманивающих средств в городах Караганда, Темиртау.
2. Провести не менее 4 онлайн-брифингов с родителями на тему «Что должен знать родитель о наркомании и психотропных веществах» с приглашением специалиста-нарколога.
3. Провести информационную кампанию в виде раздачи полиграфической продукции среди молодежи и населения по профилактике наркомании и вреде вредных привычек.
4. Провести 4 семинара-тренинга по профилактике наркомании среди студентов и обучающихся старших классов с вручением сертификатов с приглашением лекторов компетентных в данной тематике, продолжительность 4 ак.часа.

5. Регулярно размещать информацию о деятельности государственного социально заказа через СМИ, интернет-ресурсы.
6. Подготовить аналитические материалы и рекомендации для Заказчика по итогам мониторинга социальных сетей.
7. Провести анализ анкетирования по вопросам приверженности к употреблению наркотических средств, спиртных напитков и табачных изделий.
8. Организовать проведение «круглого стола» для представителей образования и УБН ДП Карагандинской области, презентовать итоги о проведенной работе (на двух языках).

Выполнение поставленных задач происходило следующим образом:

1. Проведение цикла лекций и семинаров по профилактике и запрещению курения, употребления алкогольных, слабоалкогольных напитков, пива, наркотических средств и психотропных веществ, их прекурсоров и аналогов и других одурманивающих средств в городах Караганда, Темиртау запланировано на протяжении всего месяца с 01 по 30.11.2021.

Запланировано проведение 4-х онлайн семинаров «ЗДОРОВЫЙ ОБРАЗ ЖИЗНИ – ЭТО КРУТО!», по факту проведено 10 онлайн семинаров в городах Темиртау (пос. Актау) и Караганда на платформе ZOOM. Проведение онлайн семинаров проходило по следующему графику:

1) 10.11.2021, ГУ «Отдел образования города Караганды» УО Карагандинской области, приняли участие:

учащиеся – 839 чел., педагоги – 34 чел., мед.работники – 25 чел

2) 12.11.2021, ГУ «Отдел образования города Караганды» УО Карагандинской области, приняли участие:

учащиеся – 71 чел., педагоги – 12 чел., мед.работники – 6 чел.

3) 16.11.2021, КГКП «Карагандинский высший политехнический колледж», приняли участие:

учащиеся – 115 чел., педагоги – 23 чел.,

4) 19.11.2021, ГУ «Отдел образования города Караганды» УО Карагандинской области, приняли участие:

учащиеся – 189 чел., педагоги – 17 чел., мед.работники – 11 чел.

5) 23.11.2021, КГУ «Общеобразовательная средняя школа №29 отдела образования города Темиртау», приняли участие:

учащиеся – 58 чел., педагоги – 4 чел., мед.работники – 2 чел.

6) 24.11.2021, ГУ «Отдел образования города Караганды» УО Карагандинской области, приняли участие:

учащиеся – 194 чел., педагоги – 22 чел.

7) 29.11.2021 13.00, ГУ «Отдел образования города Караганды» УО Карагандинской области, приняли участие:

учащиеся – 425 чел., педагоги – 24 чел.

8) 29.11.2021 15.00, КГУ «Карагандинский технико-строительный колледж», приняли участие:

учащиеся – 103 чел., педагоги – 9 чел., 30.11.2021

9) 13.00 ГУ «Отдел образования города Караганды» УО Карагандинской области, приняли участие:

учащиеся – 679 чел., педагоги – 54 чел.

10) 30.11.2021 15.00, КГУ «Карагандинский индустриально-технологический колледж», приняли участие:

учащиеся – 179 чел., педагоги – 10 чел., мастера – 10 чел.

Лектором выступил специалист, медицинский психолог со специализацией в наркологии Малаева А.М.

Для проведения мероприятия использованы: презентация, видеоматериалы и ролики по профилактике наркомании, алкоголизма и табакокурения.

В ходе онлайн-семинара учащимся предоставлена информация, направленная на формирование устойчивых принципов в разрезе соблюдения здорового образа жизни, ответственного поведения к самому себе. Для этого использована утвержденная ранее программа, куда включены разные приемы подачи материала. По окончании онлайн-семинаров в процессе рефлексии, учащиеся выразили своё согласие о необходимости предотвращения распространения наркомании путём формирования ЗОЖ и ответственного поведения.

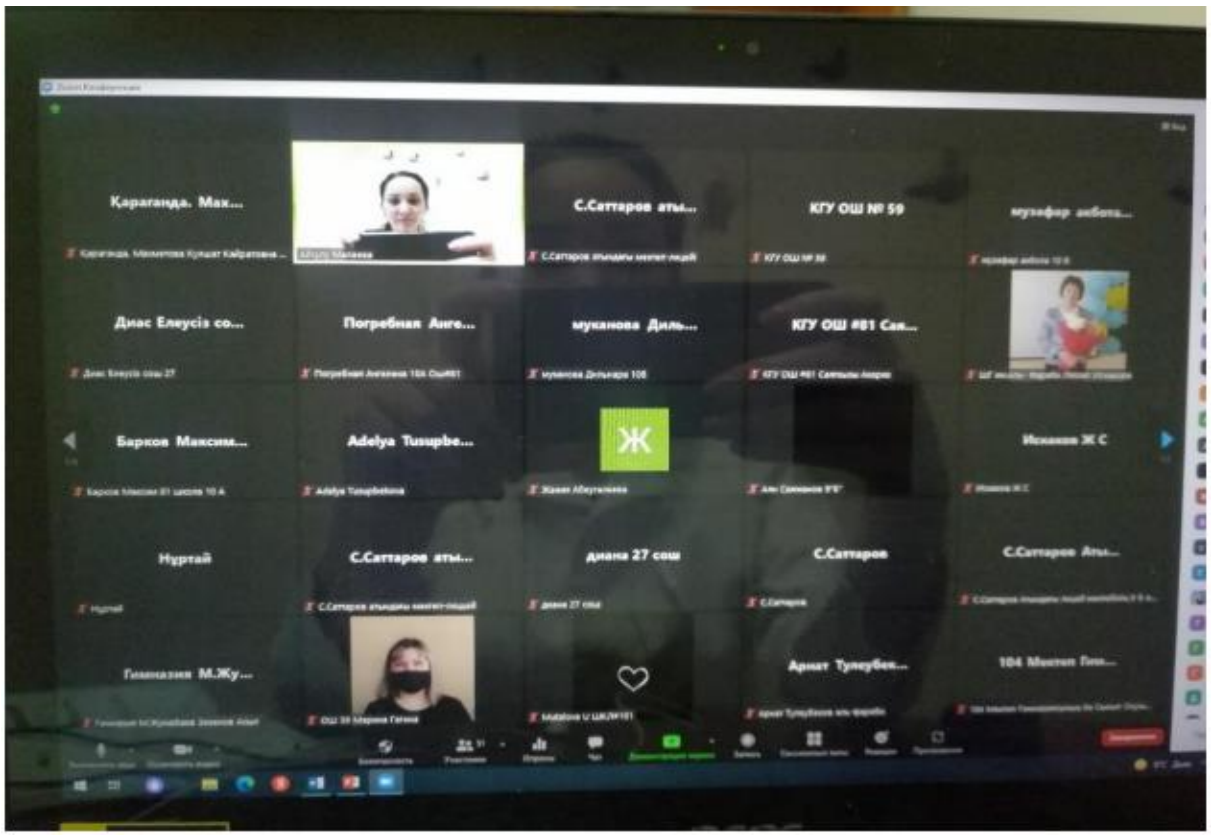

Итого за октябрь проведено 10 онлайн-встреч. Охвачены образовательные учреждения г. Караганда и г.Темиртау (пос. Актау).

2. Проведение информационно-пропагандистской и имиджевой работы: тема «Что должен знать родитель о наркомании и психотропных веществах?».

Для решения задачи по проведению информационно-пропагандистской и имиджевой работы приглашен специалист врач-нарколог Наркологического центра принудительного лечения г. Сарань, КГП «Областной центр психического здоровья Мухамедияров А.А. для проведения онлайн-брифингов с родителями. В результате проведено 4 онлайн-встречи – Родительский час, с охватом 6 городов 24-25.11.2021 соответственно на 19.00 и 20.00 часов, охват составил 378 человек.

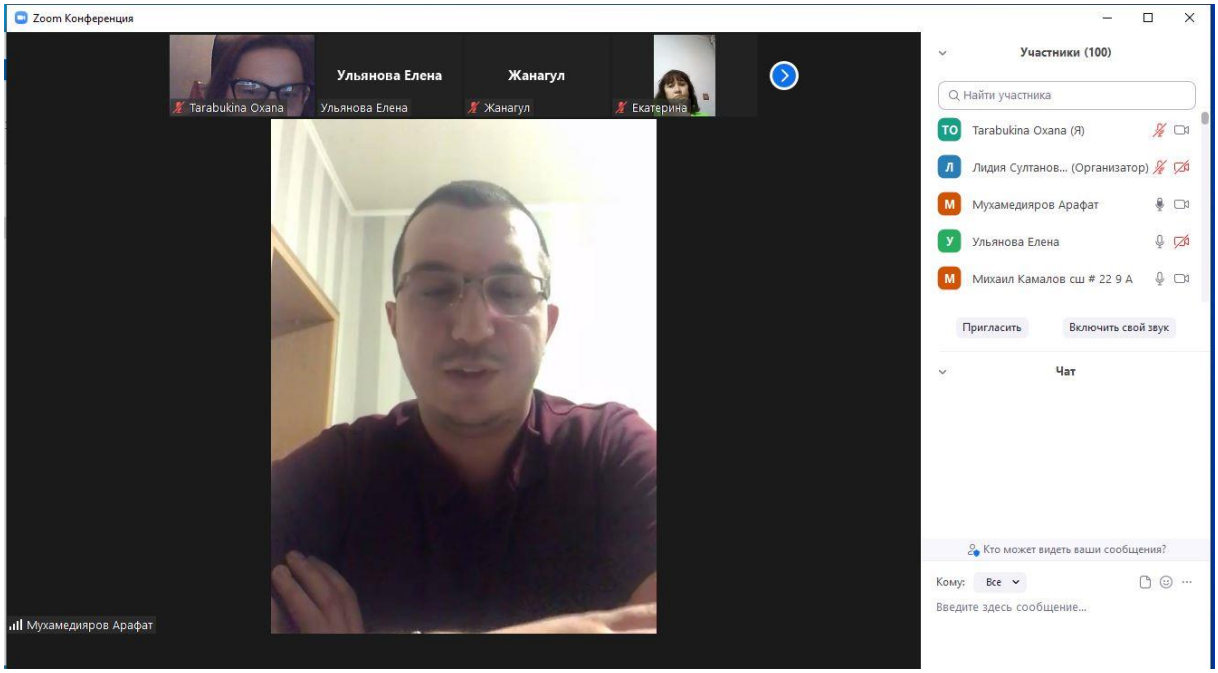

3. Распространение полиграфической продукции: плакаты, буклеты и брошюры для молодежи и населения по профилактике наркомании и токсикомании, алкоголизма и табакокурения проводилось в школах и образовательных учреждениях во всех шести городах: Караганда, Темиртау, Жезказган, Балхаш, Сарань, Шахтинск согласно графику с передачей полиграфической продукции с использованием акта приема-передачи:

1) г. Караганда с 17.11 по 02.12.2021 охвачены Образовательные школы №5,23,39,81,101,74,54,34,76,63,58,93,83,30,32,25, гимназия №1, распространено: буклетов – 2295, плакатов – 17

2) г.Темиртау с 17.11 по 28.11.2021 охвачены Образовательные школы №2, 3, 20, 22, 24, 17,14, 31, 27,16, распространено буклетов – 1200, плакатов – 10

3) г. Сарань с 16.11 по 23.11.2021 охвачены Образовательные школы №1,4,17, распространено буклетов – 394, плакатов – 3.

4) г. Балхаш 30.11.2021 охвачены Образовательные школы №9,8,15 лицей, распространено буклетов – 360, плакатов – 3.

5) г. Жезказган 02.12.2021 охвачены Образовательные школы – 19, Вечерняя школа – 1, распространено буклетов – 405, плакатов – 3.

6) г. Шахтинск 08.12.2021 охвачены Образовательные школы №8, колледж, распространено буклетов – 360, плакатов – 3.

В результате распространено печатной продукции в 6 городах с охватом 39 образовательных учреждений, распространено: буклетов – 5014, плакатов – 40.

4. Проведение 4 семинаров-тренингов по профилактике наркомании среди студентов и обучающихся старших классов с вручением сертификатов с приглашением лекторов компетентных в данной тематике, продолжительность 4 ак.часа. В ноябре оффлайн-семинары «Профилактика подростковой наркозависимости» под девизом «Я выбираю жизнь!» проведены в колледжах в 2-х городах: Караганда, Балхаш.

Тренером выступила Тарабукина О.Ю., психолог, дефектолог, тренер социально-психологического направления. Имеет среднее медицинское образование (фельдшер) и сертификат тренера по проведению тренингов по профилактике наркозависимости школьников. Тренером для проведения семинаров-тренингов на казахском языке выступила Малаева А.М., психолог-аддиктолог, специалист в области психологии в наркологии.

Мероприятия проведены по следующему графику:

1) 01.11.2021, «Карагандинский машиностроительный колледж», г.Караганда, охват – 30 человек.

2) 26.11.2021, «Карагандинский высший гуманитарный колледж», г.Караганда, охват –18 человек.

3) 26.11.2021, «Многопрофильный гуманитарно-технический колледж», г.Караганда, охват – 20 человек.

4) 30.11.2021, «Балхашский гуманитарно-технический колледж им.А.Мусина», г.Балхаш, охват –26 человек.

В результате охват составил 94 человек в двух городах.

5. Размещение информации о деятельности государственного социально заказа через СМИ, интернет-ресурсы выполнен посредством размещения информации о проведенных мероприятиях в социальной сети

Facebook на странице ОФ «Қайсар» и страницах образовательных учреждений в социальных сетях Instagram и Facebook, которая включает в себя небольшой пост о мероприятии «Профилактика подростковой наркозависимости» и фото, а также размещение тематических публикаций и публикаций о проведении профилактических мероприятий в Карагандинской области.

1) Размещение информации о деятельности государственного социально заказа через СМИ, интернет-ресурсы:

- 03.11.2021 «Карагандинский машиностроительный колледж» г.Караганда, семинар-тренинг «Профилактика подростковой наркозависимости»
  https://www.facebook.com/274597719561705/posts/1532214967133301/
  охват – 866 чел.
- 28.11.2021 «Карагандинский высший гуманитарный колледж» г.Караганда, семинар-тренинг «Профилактика подростковой наркозависимости»
  https://www.facebook.com/274597719561705/posts/1549528088735322/
  охват – 757 чел.
- 28.11.2021, «Карагандинский многопрофильный гуманитарно-технический колледж», г. Караганда, семинар-тренинг «Профилактика подростковой наркозависимости»
  https://www.facebook.com/274597719561705/posts/1549672315387566/
  охват – 683 чел.
- 02.12.2021 «Балхашский гуманитарно-технический колледж им.А.Мусина», г.Балхаш, семинар-тренинг «Профилактика подростковой наркозависимости»
  https://www.facebook.com/274597719561705/posts/1552573138430817/
  охват – 617 чел.

- 16.11.2021, «Высший политехнический колледж», г.Караганда, онлайн-семинары как компонент информационной кампании по формированию здорового образа жизни
  https://www.facebook.com/274597719561705/posts/1541539202867544/
  охват – 475 чел.
- 16.11.2021, Общеобразовательные школы и колледжи г.Караганда, онлайн-семинары как компонент информационной кампании по формированию здорового образа
  https://www.facebook.com/274597719561705/posts/1541538479534283/
  охват – 646 чел.
- 23.11.2021, Общеобразовательные школы и колледжи г.Темиртау, Проведение информационно-пропагандистской и имиджевой работы по формированию здорового образа жизни в школах Карагандинской области
  https://www.facebook.com/274597719561705/posts/1546113039076827/
  охват – 390 чел.
- 25.11.2021, Общеобразовательные школы Карагандинской области Проведение информационно-пропагандистской и имиджевой работы по формированию здорового образа жизни в школах Карагандинской области, видеоролик
  https://www.facebook.com/274597719561705/posts/1547572615597536/
  охват – 310 чел.
- 26.11.2021, Общеобразовательные школы Карагандинской области, Проведение онлайн-брифингов для родителей
  https://www.facebook.com/274597719561705/posts/1548263218861809/
  охват – 719 чел.
- 29.11.2021, Общеобразовательные школы г.Караганда, Проведение информационно-пропагандистской и имиджевой работы по

формированию здорового образа жизни в школах Карагандинской области

https://www.facebook.com/274597719561705/posts/1549976428690488/ охват – 456 чел.

Таким образом, всего постов в социальных сетях – 10, общий охват людей составляет 5920 человек.

2) Размещение тематических публикаций и публикаций о проведении профилактических мероприятий:

- 23.11.2021 «Что такое снюс и чем он опасен?», пост https://www.facebook.com/274597719561705/posts/1545883535766444/ охват – 995 чел.
- 02.12.2021 «Разоблачение алкоголя», статья https://www.facebook.com/274597719561705/posts/1552827961738668/ охват – 64 чел.
- 02.12.2021 «Общество без наркотиков», видеоматериал https://www.facebook.com/274597719561705/posts/1552741058414025/ охват – 36 чел.

Таким образом, всего постов в социальных сетях – 3, общий охват людей составляет 1095 человек.

3) Размещение информации и публикации в социальной сети Instagram и Facebook образовательными учреждениями:

- «Саранский высший гуманитарно-технический колледж имени А. Кунанбаева»

24.11.2021 «Что такое снюс и чем он опасен?», статья, охват – 13 чел.
http://saran-sgtk.ucoz.org/news/chto_takoe_snjus_i_chem_on_opasen/2021-11-24-436

09.11.2021 «Профилактика подростковой наркозависимости», пост о тренинге, охват – 19 чел

http://saran-sgtk.ucoz.org/news/profilaktika_podrostkovoj_narkozavisimosti/2021-11-09-431.

- ОСШ №25 г.Балхаш

16.11.2021 пост о мероприятии ЗОЖ, https://m.facebook.com/story.php?story_fbid=920556878832605&id=100026349031546 охват – 7 чел.
https://www.instagram.com/p/CWUpyKXow7o/?utm_medium=copy_link, охват – 25 чел.

Таким образом, всего постов в социальных сетях – 4, общий охват людей составляет 64 человека.

Скриншоты представлены в Приложениях 1, 2, 3 «Публикации с социальной сети Facebook».

Далее был разработан ролик о вреде электронных сигарет и распространен в социальных сетях.

6. Подготовка аналитических материалов и рекомендаций для Заказчика по итогам мониторинга социальных сетей.

Мониторинг социальных сетей и в целом интернет-ресурсов проводится правоохранительными органами в целях установления активности преступных элементов, занимающихся распространением, рекламой или пропагандой наркотических средств (как растительного, так и синтетического происхождения) через глобальную сеть интернет. Основной задачей является пресечение преступной деятельности по реализации наркотиков через интернет (бесконтактный способ), а также

блокировке сайтов, ссылок и т.п. через которые осуществляется преступная деятельность.

Основным (до 95%) «проводником» теневого распространения и пропаганды наркотических средств является социальная сеть «Телеграм», реже в другие. Кроме этого, в масштабах глобальной сети наиболее распространены такие интернет-ресурсы как «HYDRA» и «DARKNET».

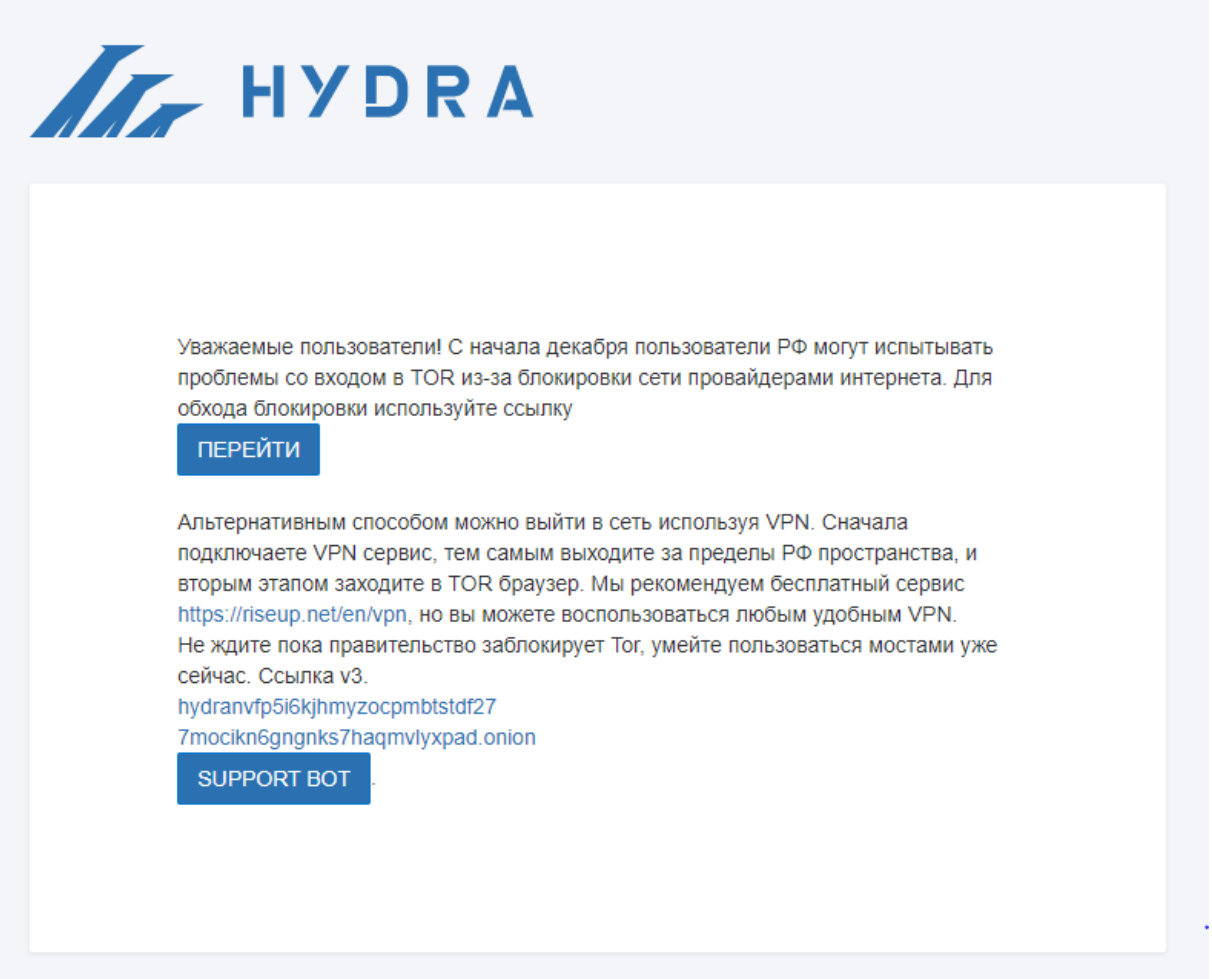

Предложение о высокооплачиваемой работе, не требующей высшего образования в сфере рекламы или продаж, с гибким графиком работы можно получить в социальных сетях (наиболее распространен «Телеграм»). К примеру, работа так называемого «наркографитчика» (он же «трафаретчик», «художник») заключается в нанесении рекламы сайтов интернет-магазинов на стенах жилых домов, дверей подъездов, столбах.

Реклама может распространятся в виде нанесения граффити рисунков от руки, трафаретным способом либо расклеиванием бумажных объявлений.

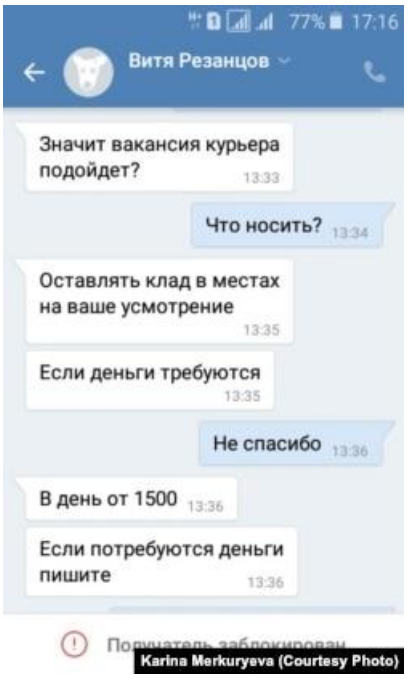

За данный вид незаконной деятельности т.е. распространение незаконной рекламы и пропаганды наркотических средств предусмотрена уголовная ответственность по ст. 299-1 УК РК и за совершение данных противоправных действий предусмотрено наказание в виде лишения свободы на срок от 1 года до 3 лет.

Следующий пример, это работа так называемого «курьера» (он же «закладчик», «кладмен», «кура» или «минер») и все это ни что иное как вакансии наркоторговцев. Это наиболее опасный вид деятельности, и в большинстве случаем сотрудниками полиции задерживается именно эта категория преступников, действия которых по закладке наркотических веществ квалифицируется уголовным кодексом РК, как сбыт и за что предусмотрена уголовная ответственность в виде лишения свободы на срок от 10 до 20 лет.

Пеший курьер в компанию

600 000 - 700 000 ₸/за месяц

Тип занятости
Частичная занятость

График работы
Гибкий график

Талгар, Алматинская область

Опыт работы: Не имеет значения

Описание

Идет набор курьеров.

Мы прилагаем

.Стабильную высокую заработную плату
.Гибкий график
.Иногородним предоставим жилье
.Стажировку оплачиваем как рабочие дни
.Премии за хорошую работу

Требуем от вас

.Без вредных привычек
.Пунктуальность
.Доставка товара в сроки
.Ответственность
.Желание поднимать себя по карьерной лестнице

София

Поделиться | Сохранить в избранные

Поиск | Рубрика: Выберите рубрику | Цена: от | до

Пеший курьер в компанию

от **600 000 тг.** до **700 000 тг.** /За месяц
Талдыкорган, Микрорайон 1 - Вчера 23:19 - Гибкий график - Частичная занятость
ТОП

Пеший курьер в компанию

от **600 000 тг.** до **700 000 тг.** /За месяц
Талгар - Вчера 23:18 - Гибкий график - Частичная занятость
ТОП

Молодежный сленг на тему незаконного оборота наркотических средств может варьироваться от условий местности или места жительства

определенных категорий граждан, в тех или иных случаях, всегда есть необходимость прислушаться внимательно, какие новые слова или фразы появились в обиходе подростка или молодого человека, что может в последующем послужить определенным сигналом к первичным действиям. Помимо указанных выше сленговых слов принятых в обороте интернет-магазинов связанных с незаконным оборотом наркотиков, наиболее распространены еще и такие слова, как: «полочка» – вес синтетического наркотика примерно от 0,3 до 0,5 гр., «шкуроход» – наркоман, который ходит по наиболее вероятным местам «закладок» наркотиков с целью их обнаружения и присвоения, «меф» – синтетический сильнодействующий наркотик «мефедрон», «соль», «СК», «крис», а также «зеленый», «красный» (цвета могут быть разные) – все это синтетические наркотики группы альфа-PVP, «дудка», «шланг» – приспособления для назального употребления синтетических наркотиков, «замазанный(-ая)» – человек находящийся под воздействием наркотиков, «мука», «цемент», «пыль» – разновидность наркотического средства «гашиш» растительного происхождения, «шпек», «махорка», «дуримар», «трава», «балык», «стаф» – разновидность наркотического средства «марихуана высушенная» растительного происхождения, «булик», «парашют», «водяной» – приспособления для употребления наркотиков растительного происхождения, «гвоздь» – папироса или сигарета начиненная растительным видом наркотика, чаще «марихуана».

Проявляя свою гражданскую позицию, граждане, выявив сайты, которые занимаются незаконной рекламой и реализаций наркотических средств и психотропных веществ, могут обратиться с заявлением в ближайшее отделение полиции. Проверив сайт на предмет наличия в действиях его создателей признаков уголовного правонарушения, сотрудниками полиции будет принято решение о возбуждении уголовного

дела. Все выявленные сайты, посты, блоги и рекламные объявления, содержащие информацию о распространении наркотических средств и психотропных веществ, блокируются МВД РК.

Все покупки наркотических средств и психотропных веществ осуществляются посредством смартфона через социальные сети (В Контакте), через мессенджеры (Телеграмм), в которых существуют специальные телеграмм-боты, т.е. роботы.

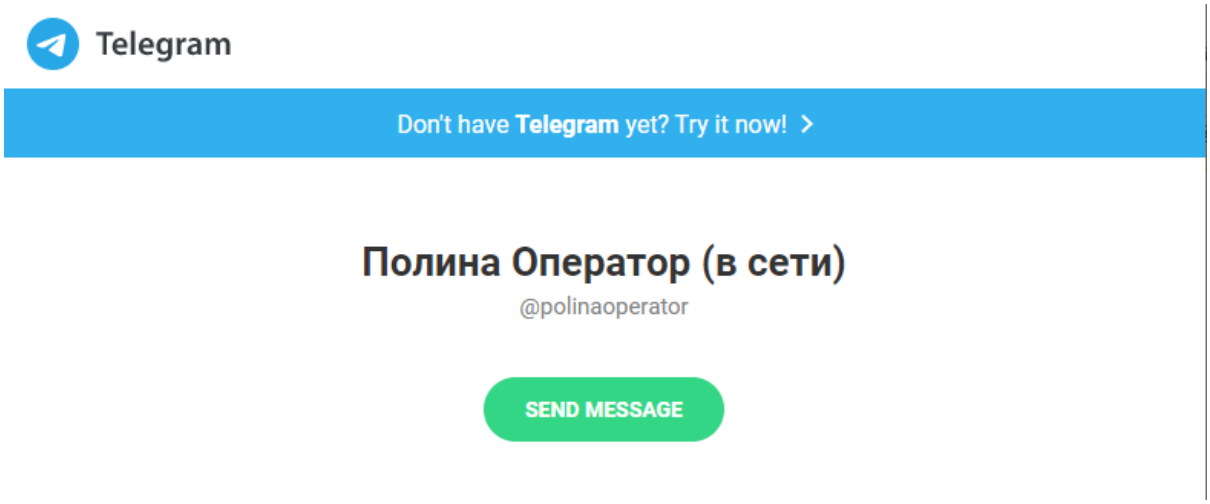

Чаще всего в рекламе наркотики синтетического происхождения таких сайтов называются как «ск», «меф», «соль» либо в виде значков снежинка, растительного происхождения, таких как гашиш называют «пыль» или указывают в виде елочки.

8. Организация проведения «круглого стола» и предоставление итогового отчета о проведенной работе (на двух языках).

По завершении проекта подготовлена презентация итогов и представлена в режиме zoom. В обсуждении приняли участие представители образования, УБН ДП Карагандинской области, НПО организации и сотрудники ОФ «Қайсар».

Результаты охвата целевой группы представлены в таблице 4.

Таблица 4

ИТОГО:	**Проведено мероприятий в каникулярный период**	**4**
	Охват	**358 человек**
	Проведено онлайн-презентаций с работниками сферы образования	**2**
	Охват участников	**86 человек**
	Проведено акций по раздаче полиграфической продукции	**3**
	Охват образовательных учреждений	**3**
	Охват молодежи и населения	**240 человек**
	Распространено буклетов (из дополнительных источников)	**240 штук**
	Проведено онлайн-семинаров «ЗДОРОВЫЙ ОБРАЗ ЖИЗНИ – ЭТО КРУТО!»	**14**
	Охват участников: учащиеся – 2852 чел., педагоги – 209 чел., мед.работники – 44 чел., мастера ПО – 10	**2852 человек**
	Проведение информационно-пропагандистской и имиджевой работы: тема «Быть здоровым – круто!», распространено	**40 плакатов 5014 буклетов**
	Проведено онлайн-брифингов: тема «Что должен знать родитель о наркомании и психотропных веществах»	**5**
	Охват участников:	**406 человек**
	Проведено оффлайн-семинаров «Профилактика подростковой наркозависимости» с выдачей сертификатов	**9**
	Охват участников:	**94 человек**
	Публикации в социальной сети Facebook ОФ «Қайсар» о деятельности государственного социального заказа	**10**
	Охват просмотров:	**5920 человек**
	Публикации в социальных сетях образовательных учреждений Instagram и Facebook	**4**
	Охват просмотров	**64 человека**
	Размещение тематических публикаций и публикаций о проведении профилактических мероприятий	**3**
	Охват просмотров	**1095 человек**
	Проведение анкетирования или опроса по вопросам приверженности к употреблению наркотических средств, спиртных напитков и табачных изделий	**540 человек**

Итоговые количественные результаты представлены в таблице 5.

Таблица 5

ИТОГО:	**Проведено онлайн-семинаров «ЗДОРОВЫЙ ОБРАЗ ЖИЗНИ – ЭТО КРУТО!»**	**10**
	Охват участников: учащиеся – 2852 чел., педагоги – 209 чел., мед.работники – 44 чел., мастера ПО – 10	**2852 человек**
	Проведение информационно-пропагандистской и имиджевой работы: тема «Быть здоровым – круто!», распространено	**40 плакатов 5014 буклетов**
	Проведено онлайн-брифингов: тема «Что должен знать родитель о наркомании и психотропных веществах»	**4**
	Охват участников:	**378 человек**
	Проведено оффлайн-семинаров «Профилактика подростковой наркозависимости» с выдачей сертификатов	**4**
	Охват участников:	**94 человек**
	Публикации в социальной сети Facebook ОФ «Қайсар» о деятельности государственного социального заказа	**10**
	Охват просмотров:	**5920 человек**
	Публикации в социальных сетях образовательных учреждений Instagram и Facebook	**4**
	Охват просмотров	**64 человека**
	Размещение тематических публикаций и публикаций о проведении профилактических мероприятий	**3**
	Охват просмотров	**1095 человек**
	Проведение анкетирования или опроса по вопросам приверженности к употреблению наркотических средств, спиртных напитков и табачных изделий	**540 человек**

РЕКОМЕНДАЦИИ

На основании итогов проведенной работы специалистами проекта предлагаются следующие рекомендации для образовательных учреждений г.г. Караганда, Темиртау, Балхаш, Жезказган, Сарань, Шахтинск.

Реализация профилактических мероприятий по противодействию распространения наркомании, алкоголизма и табакокурения и пропаганде здорового образа жизни в молодежной среде рекомендуется осуществлять по следующим направлениям:

1. Организация информационно-исследовательских и методических мероприятий по проблемам употребления наркотиков, алкоголя, табакокурения и пропаганды здорового образа жизни в молодежной среде посредством следующих форм и методов:

- проведение социологических исследований (анкетирование, опрос, интервью);
- проведение научно-методических мероприятий (семинары, «круглые столы», конференции и т. п.);
- разработка, адаптация и апробация методических материалов;
- формирование информационных баз данных (молодежь «группы риска», «проблемная» молодежь, программы, технологии работы и т. п.).

Для целевого профилактического воздействия на различные группы подростков и молодежи необходимо знать:

- разновидности ПАВ, наиболее распространенные на территории реализации программы;
- контингент потребителей (возраст, пол, социальное положение,
- возрастные и психологические особенности, этническое происхождение, культурный уровень и т. п.);
- география точек незаконного оборота наркотиков,

- места употребления ПАВ; (в школе, дома, на улице, с друзьями или в одиночестве);
- причины, мотивы употребления психоактивных веществ;
- способы употребления (курение, инъекции, нюхание и т. д.);
- состояние развития у подростков и молодежи установок на здоровый образ жизни и наличие условий для их реализации.

В качестве источников необходимых сведений могут быть использованы официальные данные различных ведомств (органов внутренних дел, управления по борьбе с наркобизнесом, образования, здравоохранения), а также анкетирование подростков и молодежи, анализ публикаций СМИ и др.

Для использования социологических методов сбора указанной выше информации необходимо привлекать специалистов-психологов, прошедших специальную подготовку, т. к. неквалифицированное проведение исследований по данным вопросам может обернуться своеобразной рекламой употребления наркотиков и алкоголя и спровоцировать рост интереса молодежи к психоактивным веществам. При проведении исследований целесообразно в большей степени сосредоточить внимание на изучении состояния проблемы здорового образа жизни, сознательного отношения к своему здоровью как к базовой жизненной ценности.

2. Формирование активного общественного мнения посредством следующих форм и методов:

- организация работы со средствами массовой информации (печатные издания, телевидение, радио, интернет);
- организация социальной рекламы (массовые мероприятия, издание печатной продукции, использование творчества молодежи и т. п.);

- проведение разъяснительной работы среди населения по данному вопросу (выступления, лекции, организация дискуссий, размещение информационных материалов);
- привлечение к участию в профилактических мероприятиях «значимых людей» (родители, молодежные кумиры и «звезды», спортсмены, лидеры, педагоги, тренеры, и т. п.).

Формирование атмосферы всеобщего непринятия алкоголя, наркотиков и табакокурения у населения осуществляется с целью преодоления пассивного и равнодушного отношения к данной проблеме. Наибольшего эффекта можно добиться при активном использовании возможностей средств массовой информации, которые служат основным, а порой и единственным, источником информации для большинства населения.

Устанавливая деловые контакты с работниками телевидения, радио, газет и журналов, представляя им необходимую информацию о данной проблеме в молодежной среде, необходимо добиваться, чтобы в основе сообщений СМИ лежала объективность, а не сенсационность.

Передаваемая информация должна быть объективной, точной и достоверной. В противном случае она будет расходиться с информацией, полученной ранее, и оказывать неоднозначное влияние на подростков и молодежь. Передачу негативной информации о проблеме необходимо подкрепить позитивными аргументами в пользу здорового образа жизни.

3. Организация профилактической помощи подросткам и молодёжи по проблеме употребления ПАВ посредством следующих форм и методов:

- представление услуг социальной помощи и поддержки в разрешении личных, семейных проблем и неблагополучий (индивидуальные и групповые формы консультирования и обучения, тренинги);

- обучение родителей диагностике признаков наркозависимого поведения и методам воздействия на подростка (консультирование, лекции, занятия в группе);
- проведение с подростками (в том числе с «проблемными» и «группы риска») занятий по формированию антинаркотических взглядов и убеждений, навыков противостояния наркотическому давлению, отказа от первой пробы и «наркоэкспериментирования», осознания преимуществ здорового образа жизни (обучение, диагностика, игра, тренинг);
- выявление возможностей и содействие включению подростков «группы риска» в творческие, спортивные, оздоровительные и иные программы и мероприятия молодежных организаций.

При проведении мероприятий по разъяснению подросткам и молодежи антинаркотического законодательства, негативных последствий немедицинского употребления психоактивных веществ, а также предупреждению совершения действий, подпадающих под уголовное или административное законодательство, требования к передаваемой информации аналогичны вышеуказанным для передачи СМИ. В связи с этим требуется квалифицированный подход и тщательная подготовка к лекции, беседе или выступлению.

Информация должна быть доступна той аудитории, где проводится разъяснительная работа. При этом необходимо подыскать конкретные причины и мотивы для отказа подростков и молодежи от наркотиков, алкоголя и табакокурения (здоровье, достижение успеха в жизни, стремление поддержать родителей и близких и т. п.).

В рамках проведения разъяснительной работы обычно представляют частичную информацию о фактах влияния наркотиков, алкоголя и табакокурения на организм, поведение и продолжительность жизни

подростка или молодого человека, деградацию его личности, о ситуациях и мотивах употребления ПАВ, сопутствующих заболеваниях и неизлечимости химической зависимости.

При проведении профилактических мероприятий необходимо показывать опасность употребления наркотиков, алкоголя и табакокурения для личного здоровья каждого и генофонда нации в целом; освещать меры предупреждения и пресечения незаконного оборота наркотических средств; формировать самостоятельную активную жизненную позицию подростков и молодежи по отношению к любым попыткам одурманивания; стимулировать желание слушателей помогать работникам здравоохранения и правоохранительных органов в предупреждении немедицинского потребления психоактивных веществ.

При организации профилактической помощи молодежи необходимо помнить, что проблема употребления ПАВ чаще всего рождается в контексте неблагополучия, которое ограничивает полноценную жизнедеятельность молодого человека. В этом смысле зависимость от психоактивных веществ является попыткой компенсации личностного, психического или социального неблагополучия.

Как показывает практика, основные проблемы, с которыми подростки и молодые люди обращаются за помощью к специалистам, практически полностью совпадают с причинами, которые обуславливают приобщение к наркотикам:

- дисгармоничные отношения в семье (авторитаризм, отсутствие взаимной
- поддержки и понимания, повышенная конфликтность, агрессия и насилие, терпимое отношение к психоактивным веществам и т. п.);
- отсутствие успехов в учебной или профессиональной

деятельности;

- одиночество (отсутствие поддержки в семье и дружеских связей среди сверстников).

Чаще всего подростки и молодые люди не обращаются за помощью к специалистам, а пытаются разрешить свои неблагополучия самостоятельно, порой, к сожалению, неадекватными способами, в том числе используя прием алкоголя или наркотиков. В этих случаях начальная фаза употребления психоактивных веществ может быть попыткой демонстрации «взрослого» поведения; формой отчуждения от родительской дисциплины; выражением социального протеста и вызовом по отношению к ценностям среды; «инструментом» эксперимента; стремлением получить новый, ранее не познанный опыт; поиском удовольствия и снятия постоянного напряжения; «открытием двери» в группу сверстников; желанием стать участником оригинального субкультурального жизненного стиля; сигналом потребности в помощи в ситуациях конфликта, напряжения, давления со стороны социальной среды; актом отчаяния и т. д.

Субъективных мотивов здесь может быть очень много. Однако за всеми ними лежит некомпетентность подростка, молодого человека в других формах «разговора» с социальной средой, а также наивная убежденность в том, что психоактивные вещества являются частью этой среды.

Очевидно, что для данной категории подростков и молодых людей необходима организация занятий по развитию личностных навыков преодоления жизненных проблем и обучению социальным навыкам, которые повышают индивидуальную компетентность и устойчивость к различным социальным влияниям.

4. Следующей важной составляющей системы профилактической помощи является организация работы с молодыми людьми «группы риска».

В данном случае под «группой риска» имеются в виду подростки и молодые люди, обладающие тем или иным набором факторов риска употребления психоактивных веществ.

1) Личностные факторы риска: ощущение собственной ненужности; недостаточный (слабый) самоконтроль и самодисциплина; неспособность осознавать и адекватно выражать свои чувства; стремление к реализации эмоционального напряжения в непосредственное поведение; неприятие и недопонимание социальных норм и ценностей; низкая самооценка и неуверенность в себе; отсутствие «смысла жизни».

2) Социально-психологические (психогенные) факторы риска: нарушенная семейная система (неполные семьи, вновь созданные семьи и т. п.); патогенный тип воспитания (все разрешается, слабый или вообще отсутствующий контроль, эмоциональное отвержение – гипопротекция; диктат, чрезмерно жесткий контроль – гиперпротекция); алкогольная или наркотическая зависимость родителей; отсутствие ясных норм и правил поведения в семье; проявление асоциального поведения, насилие в семье; слабые социальные связи семьи с отсутствием принадлежности к какой-либо группе; низкий уровень образования, культуры родителей.

3) Биологические факторы риска: патология головного мозга; отягощенная наследственность (психическое заболевание, алкоголизм, наркомания родителей); нарушенное развитие (черепно-мозговые травмы, хронические соматические заболевания).

Наличие у конкретного подростка или молодого человека особенностей, указанных в перечне факторов риска, увеличивает вероятность возникновения проблемы употребления ПАВ. Зависимость от психоактивных веществ чаще развивается у личностей с трудностями в определении и выражении эмоций, имеющих в структуре своего воспитания так называемый «запрет на эмоции» и неразвитую способность

сопереживания (эмпатию). В связи с этим они не умеют накапливать не только собственный, но и чужой опыт переживаний и принятия решений в сложных стрессовых ситуациях. Подростки и молодые люди с неразвитой способностью открыто проявлять свои эмоции обычно недостаточно общительны, низко оцениваются сверстниками как хорошие собеседники и поэтому готовы любой ценой, даже посредством приобщения к употреблению психоактивных веществ, быть принятыми в группу сверстников.

Такой фактор риска, как низкий культурный уровень, в сочетании с отсутствием полноценного досуга (неумение организовать свой досуг, иногда отсутствие возможностей для реализации своих увлечений, интересов в свободное от учебы, работы время) необходимо особо учитывать при работе с молодежью, проживающей в условиях сельской местности, где возможности для реализации разносторонних увлечений и интересов на сегодняшний день ниже, чем у молодых людей, проживающих в городах.

5. Организация работы с родителями является одним из основных направлений в рамках создания системы профилактической помощи и поддержки подростков. Цель состоит в том, чтобы обеспечить родителей знаниями об опасности, существующей в связи с либеральным отношением некоторых подростков к употреблению психоактивных веществ; проинформировать их о том, на что необходимо обращать особое внимание, как формировать отношение к психоактивным веществам у своего ребенка, как научить сказать «нет» в опасной ситуации. В этой связи большое значение имеет организация консультационных услуг (в том числе по предоставлению базовых сведений о психоактивных веществах и справочной информации о возможной помощи), а также организация специальных занятий. В процессе работы с родителями необходимо

выявлять тех из них, кто сам нуждается в медико-психологической и психотерапевтической помощи, а также родителей- лидеров, готовых после соответствующего обучения оказывать консультационную и социальную поддержку другим семьям и родителям.

Профилактическую антинаркотическую работу с семьей необходимо осуществлять по следующим направлениям:

- психологическое и педагогическое просвещение (формирование у родителей знаний в области семейной психологии: о структуре семьи, ее жизненных циклах и кризисах, особенностях и специфики семейных отношений, факторах семейного неблагополучия, типах неблагополучных семей, путях выхода из сложных семейных проблем, приемах и методах построения здоровой, успешной семьи);
- психологическая помощь (оказание семье своевременного содействия, способствующего как предупреждению, так и преодолению проблемных жизненных ситуаций);
- психологическая поддержка (проведение комплекса социально психологических мероприятий в трудные, кризисные периоды жизни семьи);
- психокоррекция (проведение системных мероприятий по купированию в семье деструктивных психосоциальных явлений и формированию позитивного климата);
- консультирование (предоставление в доступной и привлекательной форме информационных и консультативных услуг в области семьеведения).

6. Развитие волонтерской основы проведения профилактической работы посредством следующих форм и методов:

- обучение волонтеров-подростков приемам ведения

профилактической работы на улице, в неформальных подростковых группах (лекции, игры, тренинги, консультирование по результатам «уличной» работы и т. п.);

- содействие деятельности молодежных общественных организаций профилактической направленности (организационная, информационная, методическая и другая помощь).

Одновременно с разъяснением и агитацией важно приобретать авторитет и популярность среди подростков и молодежи для дальнейшего привлечения их к проведению мероприятий, направленных на предупреждение и пресечение правонарушений, связанных с употреблением наркотиков, алкоголя и табакокурения, а также сотрудничать с неправительственными организациями. В последние годы активизировалась деятельность неправительственных организаций (общественных, благотворительных, религиозных), направленная на разработку и реализацию различных форм профилактики употребления ПАВ. Эффективность и значимость их деятельности заключаются в нетрадиционном и гибком подходе к проблеме. Информационная, организационная, материально-техническая поддержка данных форм способствует систематическому привлечению населения к участию в совместном проведении различных профилактических мероприятий, направленных на профилактику употребления психоактивных веществ, пропаганду здорового образа жизни, создание и поддержание условий, при которых выбор здорового образа жизни становится для подростков и молодежи привлекательным и доступным.

Председатель ОФ «ҚАЙСАР» Тарабукина О.Ю.
Член Общественного Совета деятельности
органов внутренних дел МВД РК