Скриншоты размещенных материалов к отчету № 6 выполненных работ за декабрь 2021 года по Договору о государственных закупках услуг № 95 от «30» сентября 2021 года

https://stan.kz/gromadnie-zaslugi-elbasi-v-kizilorde-proshla-respublika-356648/

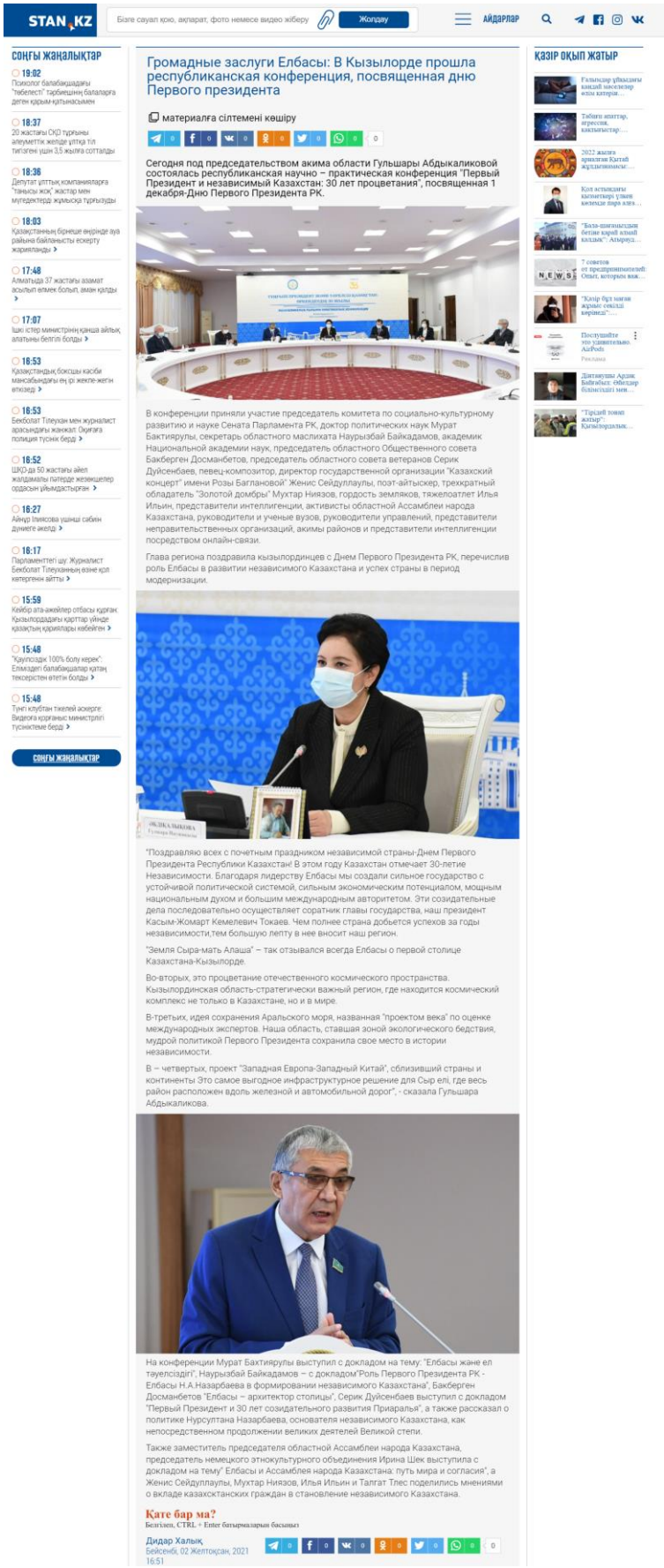

STAN.KZ

Бізге сауал қою, ақпарат, фото немесе видео жіберу Жөнелту

АЙДАРЛАР

СОҢҒЫ ЖАҢАЛЫҚТАР

19:02 Психолог балабақшадағы "тәбелесті" тәрбиешінің балаларға дәтін қарым-қатынасымен

18:37 20 жастағы СҚО тұрғыны алеуметтік желіде ұлтқа тіл тигізгені үшін 3,5 жылға сотталды

18:36 Депутат ұлттық компанияларға "таңысы жоқ" жастар мен мүгедектерді жұмысқа тұрғызуды

18:03 Қазақстанның бірнеше өңірінде ауа райына байланысты ескерту жарияланды

17:48 Алматыда 37 жастағы азамат асыпып өлмек болып, аман қалды

17:07 Ішкі істер министрінің қанша айлық алатыны белгілі болды

16:53 Қазақстандық боксшы кәсіби мансабындағы ең ірі жекпе-жегін өткізеді

16:53 Бекболат Тілеуқан мен журналист арасындағы жанжал: Оқиғаға полиция түсінік берді

16:52 ШҚО-да 50 жастағы әйел жалдамалы пәтерде жезөкшелер ордасын ұйымдастырған

16:27 Айнур Ілиясова ұшинші сабын дүниеге әкелді

18:17 Парламенттегі шу: Журналист Бекболат Тілеуқанның өзіне қол көтергенін айтты

15:59 Кейбір ата-аналар отбасы құрған Қызылордадағы қарттар үйінде қазақтың құриіпары көбейіпі

15:48 "Құлпоздық 100% болу керек": Еліміздегі балабақшалар қатаң тексеріпен өтетін болды

15:48 Түнгі клубтан тікелей әскерге: Видеоға қорғаныс министрлігі түсініктеме берді

СОҢҒЫ ЖАҢАЛЫҚТАР

Громадные заслуги Елбасы: В Кызылорде прошла республиканская конференция, посвященная дню Первого президента

материалға сілтемені көшіру

Сегодня под председательством акима области Гульшары Абдыкаликовой состоялась республиканская научно – практическая конференция "Первый Президент и независимый Казахстан: 30 лет процветания", посвященная 1 декабря-Дню Первого Президента РК.

В конференции приняли участие председатель комитета по социально-культурному развитию и науке Сената Парламента РК, доктор политических наук Мурат Бактиярулы, секретарь областного маслихата Наурызбай Байкадамов, академик Национальной академии наук, председатель областного Общественного совета Бакберген Досманбетов, председатель областного совета ветеранов Серик Дуйсенбаев, певец-композитор, директор государственной организации "Казахский концерт" имени Розы Багдановой" Женис Сейдуллаулы, поэт-айтыскер, трехкратный обладатель "Золотой домбры" Мухтар Низязов, гордость земляков, тяжелоатлет Илья Ильин, представители интеллигенции, активисты областной Ассамблеи народа Казахстана, руководители и ученые вузов, руководители управлений, представители неправительственных организаций, акимы районов и представители интеллигенции посредством онлайн-связи.

Глава региона поздравила кызылординцев с Днем Первого Президента РК, перечислив роль Елбасы в развитии независимого Казахстана и успех страны в период модернизации.

"Поздравляю всех с почетным праздником независимой страны-Днем Первого Президента Республики Казахстан! В этом году Казахстан отмечает 30-летие Независимости. Благодаря лидерству Елбасы мы создали сильное государство с устойчивой политической системой, сильным экономическим потенциалом, мощным национальным духом и большим международным авторитетом. Эти созидательные дела последовательно осуществляет соратник главы государства, наш президент Касым-Жомарт Кемелевич Токаев. Чем полнее страна добьется успехов за годы независимости,тем большую лепту в нее вносит наш регион.

"Земля Сыра-мать Алаша" – так отзывался всегда Елбасы о первой столице Казахстана-Кызылорде.

Во-вторых, это процветание отечественного космического пространства. Кызылординская область-стратегически важный регион, где находится космический комплекс не только в Казахстане, но и в мире.

В-третьих, идея сохранения Аральского моря, названная "проектом века" по оценке международных экспертов. Наша область, ставшая зоной экологического бедствия, мудрой политикой Первого Президента сохранила свое место в истории независимости.

В – четвертых, проект "Западная Европа-Западный Китай", сблизивший страны и континенты Это самое выгодное инфраструктурное решение для Сыр елі, где весь район расположен вдоль железной и автомобильной дорог", - сказала Гульшара Абдыкаликова.

На конференции Мурат Бахтиярулы выступил с докладом на тему: "Елбасы және ел тәуелсіздігі", Наурызбай Байкадамов – с докладом"Роль Первого Президента РК - Елбасы Н.А.Назарбаева в формировании независимого Казахстана", Бакберген Досманбетов "Елбасы – архитектор столицы", Серик Дуйсенбаев выступил с докладом "Первый Президент и 30 лет созидательного развития Прикаспья", а также рассказал о политике Нурсултана Назарбаева, основателя независимого Казахстана, как непосредственном продолжении великих деятелей Великой степи.

Также заместитель председателя областной Ассамблеи народа Казахстана, председатель немецкого этнокультурного объединения Ирина Шек выступила с докладом на тему" Елбасы и Ассамблея народа Казахстана: путь мира и согласия", а Женис Сейдуллаулы, Мухтар Низязов, Илья Ильин и Талгат Тлес поделились мнениями о вкладе казахсктанских граждан в становление независимого Казахстана.

Қате бар ма?
Белгілеп, CTRL + Enter батырмаларын басыңыз

Дидар Халық,
Бейсенбі, 02 Желтоқсан, 2021
16:51

КӘЗІР ОҚЫП ЖАТЫР

https://stan.kz/1-zheltoksan-tyngish-prezident-kunine-oray-kizilordalik-356646/

СОҢҒЫ ЖАҢАЛЫҚТАР

19:02
Психолог балабақшадағы "төбелесті" тәрбиешінің балаларға деген қарым-қатынасымен

18:37
20 жастағы СҚД тұрғыны әлеуметтік желіде ұлтқа тіл тигізгені үшін 3,5 жылға сотталды

18:36
Депутат ұлттық компанияларға "танысы жоқ" жастар мен мүгедектерді жұмысқа тұрғызуды

18:03
Қазақстанның бірнеше өңірінде ауа райына байланысты ескерту жарияланды

17:48
Алматыда 37 жастағы азамат асылып өлмек болып, аман қалды

17:07
Ішкі істер министрінің қанша айлық алатыны белгілі болды

16:53
Қазақстандық боксшы кәсіби мансабындағы ең ірі жекпе-жегін өткізеді

16:53
Бекболат Тілеухан мен журналист арасындағы жанжал: Оқиғаға полиция түсінік берді

16:52
ШҚО-да 50 жастағы әйел жалдамалы пәтерде жезөкшелер ордасын ұйымдастырған

16:27
Айнұр Ілиясова үшінші сәбин дүниеге әкелді

16:17
Парламенттегі шу: Журналист Бекболат Тілеуханның өзіне қол көтергенін айтты

15:59
Кейбір ата-әжейлер отбасы құрған: Қызылордадағы қарттар үйінде қазақтың қариялары көбейген

15:48
"Қауіпсіздік 100% болу керек": Еліміздегі балабақшалар қатаң тексерістен өтетін болды

15:48
Түнгі клубтан тікелей әскерге: Видеоға қорғаныс министрлігі түсініктеме берді

СОҢҒЫ ЖАҢАЛЫҚТАР

1 желтоқсан – Тұңғыш Президент күніне орай қызылордалық мемлекеттік қызметшілер "Қайырымдылық марафонына" қатысты

материалға сілтемені көшіру

ҚР Мемлекеттік қызмет істері агенттігінің Қызылорда облысы бойынша Қызылордалық мемлекеттік қызметшілер 1 желтоқсан – Тұңғыш Президент күніне орай "Қайырымдылық марафонына" қатысты.

ҚР Мемлекеттік қызмет істері агенттігінің Қызылорда облысы бойынша департаментінің облыс әкімдігімен бірлесіп ұйымдастырған қайырымдылық шарасына сырбойылық мемлекеттік қызметшілер өз үлестерін қосып, 700 мың теңгеге жуық қаржы жинаған.

"Бұл "Қайырымдылық марафоны" Қазақстан Республикасы Тәуелсіздігінің 30 жылдығы мерейтойы аясында 1 желтоқсан – Тұңғыш Президент күніне орай ұйымдастырылып отыр. Шараның мақсаты мемлекеттік қызметшілер арасында салауатты өмір салтын насихаттай отырып, қайырымдылық, игі істер жасауға шақыру болып табылады. Қайырымдылық қорына жиналған қаражат тұрмысы төмен отбасыларға көмек ретінде беріледі", – деді облыстық департамент басшысы Рафхат Бисенов.

4 жас ерекшелігі бойынша марафонға қатысқан 300-ге жуық мемлекеттік қызметшінің арасынан жарыстан озып келген жеңімпаздар дипломдармен және медальдармен марапатталды.

Бүгінгі таңда Қызылорда облысында 3300-ден астам мемлекеттік қызметші барын ескерсек, марафонға қатысу ерікті түрде болды.

Қате бар ма?
Белгіленіп, CTRL + Enter батырмаларын басыңыз

Дидар Халық
Бейсенбі, 02 Желтоқсан, 2021
16:47

ҚАЗІР ОҚЫП ЖАТЫР

"Қазір бұл маған жұмыс секілді көрінеді":...
Жол апатынан қаза тапқан 18 жастағы баланың анасы...
"Қызымыздың аяғын көлік салонынан іздедік": БҚО-да...
Атырау облысы әкімінің орынбасарының...
Қол астындағы қызметкері үлкен көлемде пара алға...
АҚШ президенті лауазымды қызметке ұсынған Сәуле...
Қызылордалық сылақшы қыз Asia's Got Talent...
Инвестиции в недвижимость на Каспии
Реклама
"Ай сайын 20 мыңға дейін ақша жинайды":...
"Мұғалімдердің жалақысын 30 пайызға...

https://stan.kz/kizilorda-oblisinda-1-zhilda-5-auil-kogildir-otinga-kos-356732/

STAN.KZ

Қызылорда облысында 1 жылда 5 ауыл көгілдір отынға қосылды

Ел Тәуелсіздігінің 30 жылдық мерейтойы аясында бүгін Қызылорда облысының Шиелі ауданында: Тұран елді мекені көгілдір отынға қосылды. Облыс әкімі Гүлшара Әбдіқалыкова ауыл тұрғындарының қуанышына ортақтасып, салтанатты шарға қатысты.

Әлімам, басшысы "Ауыл-Ел бесігі" бағдарламасы аясында Шәген Құдайманов елді мекенінде жүргізілген газ құбыры және квартиралық газ тарату желісі жұмыстарының тұрғындар үшін мәнділігінің тоқтатып, Бейімбет-Досай-Шынжылыс магистралды газ құбырының сәтті жоба болғанын тілге тиек етіп, тұрғындарды көгілдір отынмен қамту жұмыстарының одан әрі жалғасатынын айтты.

"Бүгінгісінде Тұранды Президент күні мен Тәуелсіздіктің 30 жылдығы мерекесімен тұстас келген, ауыл тұрғындығы Тың тынысы бере, халықтың тұрмыс сапасының артуына сәтті әкел сертінде жобаның бірі – Тұран ауылдық округінің көгілдір отынға қосылуымен цың жүзеге асты"деп айтты.

Жыл сайын халықтың сұранысын қанағаттандыру мақсатында ауданда тұрғындарының жайлы тұрмыс кешуіне ең қажетті ауыз су, газ тарту, жол салу секілді мәселелер назар кезекпен шешіле бабуда. Біз ауданорталығына жақын елді мекендерді көгілдір отынмен қамтамасыз ету арқылы халықтың тұрмыс жағдайын ғана емес, ауданды индустрия ерте басушы, кәсіпкер одан әрі ең қолайлы жағдайға ие мүмкіндік алдамыз.

Бүгін Тұран ауылдық округінің тұрғындары көгілдір отынға қол жеткізіп отыр. Құрылыс жұмыстарын жүргізген бас мердігер компания "Строй Газ Комплект" мемлекеттік және жеке қаражаттарға барша ауыл тұрғындарының отынан және біз атымнан алғысымды айтамын" - деді Гүлшара Әбдіқалыкова.

Қазіргі таңда Шиелі кенті мен Байтерек, Жаңатұрмыс, Бидайкөл, Кердері ауылдық округтері көгілдір отынға қосылса, бүгінгі бастап Шәген Құдайманов ауылының тұрғындары көгілдір отынмен игілігін көрді. 525 үйге газ кірді. Жыл басынан бері 3 ауданорталығына, яғни Жосалы, Жаңатаңқ, Теренжол кенттерінің, Шиелі ауданындағы Бекежанов және Құдайманов ауылдарына табиғи газ берілсе, жыл соңына дейін Қызылы қаласын газға қосу жоспарлануда. Нәтижесінде бүгін 50 мыңнан астам тұрғын көгілдір отынмен игілігін көрсетіп болады. Бүгінде қала мен ауданорталықтарына газ толық тартылды. Нәтижесінде облыс тұрғындарының 65 пайызы көгілдір отын пайдалану мүмкіндігіне ие болды.

Өңір басшысы Гүлшара Әбдіқалыкова Шиелі ауданынажұмыс сапары аясында Ақжия шаруа қожалығына барды. Өнім назарына стенд арқылы күрделі жаңадардан өткен мәнша мен шаруа қожалығының деңгейлілігімен сыланған тұрмыс ой таныстырылды. Шаруа қожалығының басшысы Даулет Жуабеков қожалыста жұмыс істейтін мерзімсіз 2 отбасына баспана салу үшін осы жобаны бастаған. Сондай-ақ, ауыл жастары үшін бірінші күрыт, арнайы кабинет ашқан.

Өңір басшысы Гүлшара Әбдіқалыкова Шиелі ауданынажұмыс сапары аясында Ақжия, Алғабас, Бестам, Тұран ауылдық округтерінде спорт кешені пайдалануға берілген, спортшыларымыздың жеңістері есепелді.

Бүгін, міне, өңірімізді қатысуларымызбен спорт кешенін ел игілігіне пайдалануға берілді тұрмыс. Бұл күн барлық балалардың, ауыл жастарының ең қуанышты да бақытты күндерінің бірі деп есептейміз. Осы спорт кешенінен шыңдалған жастарымыз облыстық, республикалық, халықаралық жиындар жетіп, олимпиада шыңдарын бағындырып, көк туымызды жиберіп берсін" - деді Гүлшара Әбдіқалыкова.

Спорт кешенінде күрес, таэквандо, бокспен және ауыр атлетикадан үйірмелер жұмыс жасап, 11 азамат тәрбиеті жұмыстен қатысады.

Мұнан соң, өңір басшысы Шиелі кентіндегі аудандық жастар үй мен И.Әбдіқарамов кешесі бойына сапынып жіпін алтемны кеңді. Аудандық "Жастар ресурстық" орталығының директоры Ержан Әбдешов шиелілік жастардың бастамасымен іске асып жатқан жобаларға тоқталды. Орталықта кітапхана, конференц зал, көшеркиие, өнерлі жастарға арналған арнайы орын бар. Сонымен қатар, патриоттық тәрбие беру және жастар арасында үлттық құндылықтарды насихаттау бағытында бірқатар жұмыстар жүргізілуде.

Жұмыс сапарын қорытындылаған облыс әкімі елді мекендердегі инфрақұрылымды дамыту жұмыстарының одан әрі жалғасатынын және жобаларды уақытында тапсыру керектігін қатаңдап сөзді.

Қате бар ма?

Дана Руслановна

Жұма, 03 Желтоқсан, 2021 20:40

https://stan.kz/cel-neizmenna-obespechit-ravniy-dostup-356794/

https://stan.kz/kizilorda-oblisi-zhastar-forumi-otti-356910/

СОҢҒЫ ЖАҢАЛЫҚТАР

19:02
Психолог балабақшадағы "төбелесті" тәрбиешінің балаларға деген қарым-қатынасымен

18:37
20 жастағы СҚО тұрғыны әлеуметтік желіде ұлтқа тіл тигізгені үшін 3,5 жылға сотталды

18:36
Депутат ұлттық компанияларға "танысы жоқ" жастар мен мүгедектерді жұмысқа тұрғызуды

18:03
Қазақстанның бірнеше өңірінде ауа райына байланысты ескерту жарияланды

17:48
Алматыда 37 жастағы азамат асылып өлмек болып, аман қалды

17:07
Ішкі істер министрінің қанша айлық алатыны белгілі болды

16:53
Қазақстандық боксшы кәсіби мансабындағы ең ірі жекпе-жегін өткізеді

16:53
Бекболат Тілеухан мен журналист арасындағы жанжал: Оқиғаға полиция түсінік берді

16:52
ШҚО-да 50 жастағы әйел жалдамалы пәтерде жезөкшелер ордасын ұйымдастырған

16:27
Айнұр Ілиясова үшінші сәбиін дүниеге әкелді

16:17
Парламенттегі шу: Журналист Бекболат Тілеуханның өзіне қол көтергенін айтты

15:59
Кейбір ата-әжейлер отбасы құрған: Қызылордадағы қарттар үйінде қазақтың қариялары көбейген

15:48
"Қауіпсіздік 100% болу керек": Еліміздегі балабақшалар қатаң тексерістен өтетін болды

15:48
Түнгі клубтан тікелей әскерге: Видеоға қорғаныс министрлігі түсініктеме берді

СОҢҒЫ ЖАҢАЛЫҚТАР

Қызылорда облысында жастар форумы өтті

материалға сілтемені көшіру

Бүгін Ел Тәуелсіздігінің 30 жылдығына орай облыстық ішкі саясат басқармасы және облыс бойынша сыбайлас жемқорлыққа қарсы іс-қимыл департаментінің ұйымдастыруымен жастар форумы болды. Аталмыш шараға облыстың белсенді жастары және БАҚ өкілдері қатысты. Шаһардың сол жағалауындағы Жастар ресурстық орталығында өткен форумды облыстық ішкі саясат басқармасының басшысы Мира Қазбекова ашып, жастардың игі істеріне тоқталды.

Мерейлі мерекеде қос сала БАҚ өкілдері арасында "Азаматтардың сыбайлас жемқорлыққа төзбеушілік мәдениетін көтеру" тақырыбында байқау ұйымдастырды. Шарада конкурстың жеңімпаздарына облыс бойынша сыбайлас жемқорлыққа қарсы іс-қимыл департаменті басшысының міндетін атқарушы Руслан Ягмусов жүлделі сыйлықтарды табыстады. Үздік деп танылған ұштікке қаржылай серфитикат берілді. Атап айтқанда, III орын облыстық "Рухани жаңғыру" орталығының ақпаратты-талдамалық сүйемелдеу бөлімінің маманы, журналист Нұрбике Құдайбергенова, II орын облыстық "Сыр бойы" газетінің тілшісі Ержан Қожасов және жүлделі I орынмен "Halyqline.kz" сайтының редакторы Рыскелді Жахман марапатталды.

Бұған қоса, арнайы "Талдамалы ақпарат" номинациясы аудандық "Өскен өңір" газетінің бас редакторының орынбасары Гүлнар Дүйсебаева, "Әділет тынысы" – облыстық "Qyzylorda" телеарнасының тілшісі Дәулет Сағит және "Рухани тағылым" номинациясы – "Сыр дидары" газетінің бас редакторы Сәкен Алдашбаевқа берілді.Аталмыш жиында белсенді жастар өз ойларымен пікірлерін жеткізді. Алдағы уақытта да жалғасын табатынына сенімдері мол.

Қате бар ма?
Белгілеп, CTRL + Enter батырмаларын басыңыз

Дидар Халық
Сәрсенбі, 08 Желтоқсан, 2021
09:36

ҚАЗІР ОҚЫП ЖАТЫР

Гүлшара Әбдікалықова: Қызылордада азы…
"Өзгерішілік пен негізсіз шығын": Жаңа жылды…
Бекшин "омикрон" штамы Қазақстанға қашан келеді деге…
"Қарандар, маньяк!": Атырау облысында мектепке кіріп…
"Анасын қандай тасжүрек карттар үйіне өткізеді":…
"Shymkent jastar ligasy" жеңімпаздары…
Ауылдың жартысы жарықсыз қалған: Қостанай…
Toyota Easy – лег путь приобрести авто
Реклама
Елімізде балалар төлқұжатының қолдану мерзімін…
"Футболды теледидардан ғана көрген":…

https://stan.kz/shkolnie-teplici-i-stroitelstvo-novogo-terminala-aeropo-356936/

STAN.KZ
Бізге сауал қою, ақпарат, фото немесе видео жіберу
Жүктеу
АЙДАРЛАР

СОҢҒЫ ЖАҢАЛЫҚТАР
19:02 Психолог балабақшадағы "тәбелесті" тәрбиешінің балаларға дегін қарым-қатынасымен
18:37 20 жастағы СҚО тұрғыны алеуметтік желіде ұлтқа тіл тигізгені үшін 3,5 жылға сотталды
18:36 Депутат ұлттық компанияларға "ашықсыз жоқ" жастар мен мүгедектерді жұмысқа тұрғызуды
18:03 Қазақстанның бірнеше өңірінде ауа райына байланысты ескерту жарияланды
17:48 Алматыда 37 жастағы азамат асылып өлмек болып, аман қалды
17:07 Ішкі істер министрінің қанша айлық алатыны белгілі болды
16:53 Қазақстандық боксшы кәсіби мансабындағы ең ірі жекпе-жегін өткізеді
16:53 Бекболат Тілеухан мен журналист арасындағы жанжал: Оқиғаға полиция түсінік берді
16:52 ШҚО-да 50 жастағы әйел жалдамалы патерде жезөкшелер ордасын ұйымдастырған
16:27 Айнұр Іляисова үшінші сабын дүниеге әкелді
16:17 Парламенттегі шу: Журналист Бекболат Тілеуханның өзіне қол көтергенін айтты
15:59 Кейбір ата-әжейлер отбасы құрған: Қызылордадағы қарттар үйінде қазақтың қариялары көбейген
15:48 "Қауіпсіздік 100% болу керек": Елмұдеті балабақшалар қатаң тексерістен өтетін болды
15:48 Түнгі клубтан тікелей әскерге: Видеоға қорғаныс министрлігі түсініктеме берді
СОҢҒЫ ЖАҢАЛЫҚТАР

Школьные теплицы и строительство нового терминала аэропорта: Фонд Булата Утемуратова подвел итоги года

материалға сілтемені көшіру

В 2021 году Фонд Булата Утемуратова направил 3 миллиарда тенге на проекты в сфере здравоохранения, образования, культуры и поддержки нуждающихся.

Председатель Совета Попечителей Фонда, доктор Алмаз Шарман рассказал о восемнадцати проектах, над которыми Фонд работал в 2021 году. Среди них - расширение программы "Аутизм. Мир один для всех", проекты "Зеленая Школа" и "Jas Leader Akademiiasy", помощь пострадавшим от стихийных бедствий и предоставление жилья нуждающимся семьям.

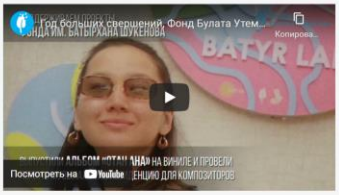

"Фонд запустил два новых проекта для школьников 5–11 классов "Jas Leader Akademiiasy" и "Зеленая Школа", - отметил г-н Шарман. По его словам, "Jas Leader Akademiiasy" помогает детям развивать и совершенствовать навыки общения, работы в команде, публичных выступлений и управления временем. В пилотном проекте участвуют 50 школ Шымкента и Туркестанской области. В течение пяти лет к проекту присоединятся школы Жамбылской, Кызылординской, Атырауской, Мангыстауской, Западно-Казахстанской, Актюбинской и Алматинской областей с общим бюджетом в 2,1 миллиарда тенге.

Экологический проект для детей "Зеленая Школа" стартовал в 16 государственных школах Алматы, где Фонд построил теплицы с умными системами капельного полива, освещения и отопления. "Фонд выпустил учебники для школьников 5–7 классов и методическое пособие для учителей с пошаговой инструкцией о том, как выращивать растения и ухаживать за ними. Теперь дети с удовольствием бегут на факультативные занятия в теплицах и мастер классы об экологичном образе жизни", - поделился г-н Шарман. В 2022 году школьные теплицы оборудуют в Нур-Султане, в 2023 – в Шымкенте, а бюджет на три года составит 1 миллиард тенге.

Фонд помог Аральскому району во время засухи, направив 300 миллионов тенге на закуп корма для скота и сельхоз техники для обводнения пастбищ и сенокосных угодий. Знаковым событием для Аральского региона стало восстановление водослива Аспай, благодаря чему в Малое Аральское море поступает вода.

Семьи города Арал Кызылординской области получили новое жилье по проекту "Баламекен". Фонд профинансировал покупку 40 новых квартир для многодетных и нуждающихся семей на общую сумму 300 миллионов тенге.

Сеть аутизм-центров "Асыл Мирас" продолжает расширяться. До конца года откроется десятый центр в Таразе в дополнение к существующим в Нур-Султане, Алматы, Кызылорде, Усть-Каменогорске, Актобе, Уральске, Шымкенте, Петропавловске и Павлодаре. В следующем году свои двери откроет новый аутизм-центр в Караганде. В 2021 году программы интервенции в центрах прошли 2 152 ребенка, а за все время существования программы обучение завершили 11 076 детей.

Совместно с Красным Полумесяцем Казахстана Фонд продолжает проект "Карта помощи". Пострадавшие от паводков в Северо-Казахстанской и Костанайской областях получили финансовую помощь на сумму 53 миллиона тенге. Семьи города Риддер в Восточно-Казахстанской области, чьи дома сгорели во время лесного пожара, получили "Карты помощи" на общую сумму 30 миллионов тенге.

Фонд Булата Утемуратова продолжает поддерживать проекты Фонда имени Батырхана Шукенова. Среди них - издание альбома "Отан Ана" на виниле, проведение первой музыкальной резиденции для композиторов и присуждение именных стипендий для одаренных студентов музыкальных вузов и школ. "Кульминацией нашего сотрудничества с Фондом имени Батырхана Шукенова станет создание общественного пространства, посвящённого памяти Батыра, которое мы планируем открыть в мае будущего года. Это подарок жителям и гостям столицы, который очень понравится поклонникам великого музыканта", - поделилась планами Фонда на следующий год член Совета Попечителей, народная артистка РК Жания Аубакирова.

Фонд подписал меморандум о сотрудничестве с акиматом Кызылординской области о строительстве нового современного терминала аэропорта в Кызылорде. После окончания строительства терминал будет передан на баланс акимата Кызылординской области и сможет обслуживать до 300 пассажиров в час, что в два раза больше нынешней пропускной способности. "Нынешний аэропорт Кызылорды нуждается в расширении, ведь регион динамично развивается и привлекает инвесторов, в том числе и иностранных. Уверены, что новая воздушная гавань придется по душе жителям и гостям Кызылорды и позволит большему числу гостей посетить этот регион", - отметил директор Фонда Булата Утемуратова, Марат Айтмагамбетов.

В 2022 году Фонд Булата Утемуратова продолжит расширять деятельность в новых направлениях, традиционно обеспечивая системный подход и устойчивое развитие каждого проекта.

Қате бар ма?
Белгілеп, CTRL + Enter батырмаларын басыңыз

Stan.kz
Сәрсенбі, 08 Желтоқсан, 2021
14:09

ҚАЗІР ОҚЫП ЖАТЫР
"Оспанхан автоматын" қорғауы үшін не істеу...
Алматының Алатау ауданындағы кәсіпорындар бары...
Табиғи апаттар, агрессия, қақтығыстар:...
55 миллион теңге жиналды: Құмақ жігіті бетпарда 1...
Дәйтаңушы Арзақ Байғабылұлы: өнеркәсіп бізімсіздігі мен...
Ғазиздар көпе-шиқы өмірлерді атады - Қазақстан...
Оскерге борышын өтеуге кетпіп 18 жастағы жігіт Нұр...
Послушайте это удивительно. AirPods
Реклама
"Қаражыдар, маньяк!": Атырау облысында мектепке кіріп...
Атырау облысында туған ағасын өлтірген бұрынғы...

https://stan.kz/kizilordada-800-balaga-arnalgan-zhana-sport-kesheni-ash-356965/

СОҢҒЫ ЖАҢАЛЫҚТАР
19:02 Психолог балабақшадағы "төбелесті" тәрбиешінің балаларға деген қарым-қатынасымен
18:37 20 жастағы СҚО тұрғыны әлеуметтік желіде ұлтқа тіл тигізгені үшін 3,5 жылға сотталды
18:36 Депутат ұлттық компанияларға "танысы жоқ" жастар мен мүгедектерді жұмысқа тұрғызуды
18:03 Қазақстанның бірнеше өңірінде ауа райына байланысты ескерту жарияланды
17:48 Алматыда 37 жастағы азамат асылып өлмек болып, аман қалды
17:07 Ішкі істер министрінің қанша айлық алатыны белгілі болды
16:53 Қазақстандық боксшы кәсіби мансабындағы ең ірі жекпе-жегін өткізеді
16:53 Бекболат Тілеухан мен журналист арасындағы жанжал: Оқиғаға полиция түсінік берді
16:52 ШҚО-да 50 жастағы әйел жалдамалы пәтерде жезөкшелер ордасын ұйымдастырған
16:27 Айнұр Ілиясова үшінші сәбіін дүниеге әкелді
16:17 Парламенттегі шу: Журналист Бекболат Тілеуханның өзіне қол көтергенін айтты
15:59 Кейбір ата-әжейлер отбасы құрған:

Қызылордада 800 балаға арналған жаңа спорт кешені ашылды

материалға сілтемені көшіру

Ел Тәуелсіздігінің 30 жылдығы мерекесінде қызылордалық 50 отбасы баспаналы болды. Мерейтой қарсаңында үйлі болған азаматтарды Сыр еліне жұмыс сапарымен келген ҚР Парламенті Сенатының Төрағасы Мәулен Әшімбаев құттықтады. Мерейлі сәтте Сенат спикері Мәулен Әшімбаев пен Қызылорда облысының әкімі Гүлшара Әбдіқалықова баспана кілтін табыстап, қоныс той иелерін құттықтады.

Апаттық тұрғын үйлерде тұрып жатқан азаматтарға арналған жаңа тұрғын үй облыс орталығының сол жағалау бөлігінде орналасқан. Нысанның құрылысын салған мердігер мекеме – "Дәнекер" ЖШС.

Жаңа пәтерлер "Нұрлы жер" мемлекеттік бағдарламасы аясында салынған.

Жаңа баспанаға қол жеткен көпбалалы аналардың бірі Алима Алсуева тұрғындар атынан алғыс айтып, ризашылығын білдірді. Алима "Қызылорда Тазалығы" ЖШС аула сыпырушысы болып жұмыс істейді, күйеуі денсаулығына байланысты жұмыссыз, III топ мүгедегі. Отбасы 2007 жылдан бастап Жетікөл көшесі, №11 үй №2 пәтерде тұрады. Аталған тұрғын үй 2020 жылы апаттық жағдайда деп танылған.

"Жалғыз тұрғын үйі Қазақстан Республикасының заңнамасында белгіленген тәртіппен авариялық жағдайда" деп танылған азаматтар санаты бойынша 2020 жылы 10

ҚАЗІР ОҚЫП ЖАТЫР
Не себепті АҚШ әлемдегі ең бай ел: Сарапшы алып...
"Омикрон" штамын жұқтырған балаларда болаты...
"Тірідей тонап жатыр": Қызылордалық...
55 миллион теңге жиналды: Қазақ жігіті беташарда 1...
2022 жылға арналған Қытай жұлдызнамасы:...
Қазақ азаматына тұрмысқа шыққан орыс қызы: Салт-...
"Өлемін деп айқайладым, дәрігерді ұрмақ...
Инвестиции в недвижимость на Каспии
Реклама
Кинода шешініп түскен Абай Бегей алғашқы рөлі жай...
"Анасын қандай таңжүрек карттар үйіне өткізді":...

STAN.KZ
Бізге сауал қою, ақпарат, фото немесе видео жіберу
Жолдау
АЙДАРЛАР

СОҢҒЫ ЖАҢАЛЫҚТАР
19:02 Психолог балабақшадағы "төбелесті" тәрбиешінің балаларға деген қарым-қатынасымен
18:37 20 жастағы СҚО тұрғыны әлеуметтік желіде ұлтқа тіл тигізгені үшін 3,5 жылға сотталды
18:36 Депутат ұлттық компанияларға "танысы жоқ" жастар мен мүгедектерді жұмысқа тұрғызуды
18:03

Қызылорда облысында жастар форумы өтті

материалға сілтемені көшіру

Бүгін Ел Тәуелсіздігінің 30 жылдығына орай облыстық ішкі саясат басқармасы және облыс бойынша сыбайлас жемқорлыққа қарсы іс-қимыл департаментінің ұйымдастыруымен жастар форумы болды. Аталмыш шараға облыстың белсенді жастары және БАҚ өкілдері қатысты. Шаһардың сол жағалауындағы Жастар ресурстық орталығында өткен форумды облыстық ішкі саясат басқармасының басшысы Мира Қазбекова ашып, жастардың игі істеріне тоқталды.

саны 6 есеге артқан. Бұқаралық спортты дамыту мақсатында өңірде 7 спорт кешені пайдалануға берілсе, 6 спорт кешенінің құрылысы жалғасуда.
Облыста биыл 2156 баланы қамтитын мемлекеттік спорттық тапсырысты қаржыландыруды 2021 жылғы 212 млн. теңгеден келесі жылы 4312 балалар үшін 638 млн. теңгеге ұлғайтуды жоспарланған.

ҚАЗІР ОҚЫП ЖАТЫР
Гүлшара Әбдіқалыкова: Қызылордада азы...
Маңғыстауда төртінші сынып оқушысы мектебі...
Алматыда пойыздың төбесінде екі жасөспірімді ток...
"Футболды теледидардан ғана көрген":...

Қате бар ма?
Белгілеп, CTRL + Enter батырмаларын басыңыз

Дана Русланқызы
Сәрсенбі, 08 Желтоқсан, 2021 19:10

https://stan.kz/gulshara-abdikalikova-357125/

СОҢҒЫ ЖАҢАЛЫҚТАР

19:02
Психолог балабақшадағы "төбелесті" тәрбиешінің балаларға деген қарым-қатынасымен

18:37
20 жастағы СҚО тұрғыны әлеуметтік желіде ұлтқа тіл тигізгені үшін 3,5 жылға сотталды

18:36
Депутат ұлттық компанияларға "танысы жоқ" жастар мен мүгедектерді жұмысқа тұрғызуды

18:03
Қазақстанның бірнеше өңірінде ауа райына байланысты ескерту жарияланды

17:48
Алматыда 37 жастағы азамат асылып өлмек болып, аман қалды

17:07
Ішкі істер министрінің қанша айлық алатыны белгілі болды

16:53
Қазақстандық боксшы кәсіби мансабындағы ең ірі жекпе-жегін өткізеді

16:53
Бекболат Тілеухан мен журналист арасындағы жанжал: Оқиғаға полиция түсінік берді

16:52
ШҚО-да 50 жастағы әйел жалдамалы пәтерде жезөкшелер ордасын ұйымдастырған

16:27
Айнұр Ілиясова үшінші сәбиін дүниеге әкелді

16:17
Парламенттегі шу: Журналист Бекболат Тілеуханның өзіне қол көтергенін айтты

15:59
Кейбір ата-әжейлер отбасы құрған: Қызылордадағы қарттар үйінде қазақтың қариялары көбейген

15:48
"Қауіпсіздік 100% болу керек": Еліміздегі балабақшалар қатаң тексерістен өтетін болды

15:48
Түнгі клубтан тікелей әскерге: Видеоға қорғаныс министрлігі түсініктеме берді

СОҢҒЫ ЖАҢАЛЫҚТАР

Гүлшара Әбдіқалықова әлеуметтік аз қамтылған және көпбалалы отбасыларға пәтер кілтін табыстады

материалға сілтемені көшіру

0 0 0 0 0 0 0

Бүгін облыс әкімі Гүлшара Әбдіқалықова Тәуелсіздіктің 30 жылдығы мерейтойы қарсаңында Қызылорда қаласының сол жағалауындағы 680 пәтерлік 14 тұрғын үй мен Сырдария ауданындағы 5 тұрғын үйдің кілтін табыстады. Жаңа пәтер иелері кезекте тұрған әлеуметтік аз қамтылған және көпбалалы отбасылар.

Аймақ басшысы тұрғындарды қоныс тойымен құттықтап, Тәуелсіздіктің 30 жыл ішінде Сыр өңірінің жетістіктерін атап өтті.

"Баршаңызды алдымен еліміздің ең басты ұлық мерекесі – қасиетті Тәуелсіздігіміздің 30 жылдық мерейтойымен құттықтаймын!

Бүгінгі қол жеткізген жетістіктеріміздің барлығы Қазақстан Республикасының Тұңғыш Президенті-Елбасы Нұрсұлтан Әбішұлы Назарбаевтың көрегенділігі мен Мемлекет басшысы Қасым-Жомарт Кемелұлы Тоқаевтың сындарлы саясатының салтанатты жемісі.

Құрылысы қарқынды Қызылордамызда бүгін тағы бір жаңа тұрғын үйді пайдалануға беріп, пәтер иелерінің қуанышын бөлісіп отырмыз.

Үйлеріңіз сәбидің күміс күлкісіне бөленіп, шаңырақтарыңыздың түтіні түзу шықсын", - деді Гүлшара Әбдіқалықова.

Сонымен қатар, облыс әкімі мердігер мекемелердің тұрғын үйлерді уақытылы және сапалы салып бітіргенін атап өтіп, ризашылығын білдірді.

Қызылорда облысында 30 жыл ішінде 8 млн. шаршы метрге жуық тұрғын үй пайдалануға берілді.

Биыл 2 408 пәтерлік 110 тұрғын үй құрылысы жүруде, оның ішінде Байқоңыр қаласында 250 пәтерлік 5 тұрғын үй бар. Жыл аяғына дейін 1 608 пәтерлік 94 тұрғын үй пайдалануға беріледі деп жоспарлануда.

Мұнымен қоса өңірде республикалық бюджеттен қажетті қаржы қаралып, 30 тұрғын үй сатып алынады деп күтілуде. Жыл соңына дейін 11 елді мекенде 33 тұрғын үйдің құрылысы аяқталып, кезекте тұрған көп балалы отбасыларға табысталады.

Қате бар ма?
Белгілеп, CTRL + Enter батырмаларын басыңыз

Stan.kz
Жұма, 10 Желтоқсан, 2021
22:42

0 0 0 0 0 0 0

ҚАЗІР ОҚЫП ЖАТЫР

Өскеменде жабайы иттер 7 жасар қыз баланы талап өлті…
Ауыр атлетикадан ұлттық құраманың бас бапкері…
"Мұғалімдердің жалақысын 30 пайызға…
Дарига Бадыкова: Өмірде кіші келінмін, Асылым…
Ауыл шаруашылығы - Қазақстан жаңалықтары |…
Алматыда Bek Air ұшағының құлауы: Өуежай маңындағ…
"Тірідей тонап жатыр": Қызылордалық…
Инвестиции в недвижимость на Каспии
Реклама
Алматы әкімі не себепті көрінбей кетті - Қазақстан…
Мангыстау шаруаларына шөп жинаған Құрмет…

https://stan.kz/abdikalikova-sir-oniri-tauelsizdik-zhildari-zor-tabista-357127/

СОҢҒЫ ЖАҢАЛЫҚТАР

19:02
Психолог балабақшадағы "төбелесті" тәрбиешінің балаларға деген қарым-қатынасымен

18:37
20 жастағы СҚО тұрғыны әлеуметтік желіде ұлтқа тіл тигізгені үшін 3,5 жылға сотталды

18:36
Депутат ұлттық компанияларға "танысы жоқ" жастар мен мүгедектерді жұмысқа тұрғызуды

18:03
Қазақстанның бірнеше өңірінде ауа райына байланысты ескерту жарияланды

17:48
Алматыда 37 жастағы азамат асылып өлмек болып, аман қалды

17:07
Ішкі істер министрінің қанша айлық алатыны белгілі болды

16:53
Қазақстандық боксшы кәсіби мансабындағы ең ірі жекпе-жегін өткізеді

16:53
Бекболат Тілеухан мен журналист арасындағы жанжал: Оқиғаға полиция түсінік берді

16:52
ШҚО-да 50 жастағы әйел жалдамалы пәтерде жезөкшелер ордасын ұйымдастырған

16:27
Айнұр Ілиясова үшінші сәбин дүниеге әкелді

16:17
Парламенттегі шу: Журналист Бекболат Тілеуханның өзіне қол көтергенін айтты

15:59
Кейбір ата-әжейлер отбасы құрған: Қызылордадағы қарттар үйінде қазақтың қариялары көбейген

15:48
"Қауіпсіздік 100% болу керек": Еліміздегі балабақшалар қатаң тексерістен өтетін болды

15:48
Түнгі клубтан тікелей әскерге: Видеоға қорғаныс министрлігі түсініктеме берді

СОҢҒЫ ЖАҢАЛЫҚТАР

Әбдіқалықова: Сыр өңірі тәуелсіздік жылдары зор табыстарға жетті

материалға сілтемені көшіру

Бүгін облыс әкімі Гүлшара Әбдіқалықованың төрағалығымен 16 желтоқсан – ҚР Тәуелсіздік күніне арналған "Жасампаздыққа толы жылдар" республикалық ғылыми-практикалық конференциясы өтті.

Конференцияның жұмысына ҚР Парламенті Мәжілісінің Экономикалық реформа және өңірлік даму комитетінің мүшесі Ғалым Әміреев, облыстық, қалалық мәслихат депутаттары, жоғары оқу орындарының ғалымдары, үкіметтік емес ұйым өкілдері, облыстық этномәдени бірлестіктер мен жастар ұйымдарының жетекшілері мен белсенділері және онлайн байланыс арқылы аудандардағы зиялы қауым өкілдері қатысты.

Аймақ басшысы салтанатты іс-шараға қатысушыларды еліміздің ең ұлық мерекесімен құттықтап, егемен еліміздің Тұңғыш Президентінің батыл қадамдары мен тарихи шешімдерінің арқасында және оған қолдау көрсеткен халқымыздың бірлігі мен қажырлы еңбегі нәтижесінде Қазақстан әлем мойындаған мемлекетке айналғанын атап өтті.

- Астаналар мекені атанған, Алаш зиялылары мен ардақтыларының арманын тоғыстырған, қасиеті қымбат, көмбесі асыл Сыр өңірі, Тәуелсіздік жылдарында зор табыстар мен жасампаз жетістіктерге қол жеткізді. Бұл жетістіктеріміздің барлығы – Елбасымыздың дара жолымен, Президентіміздің басшылығымен елдің бүгіні мен болашағы үшін еңбек етіп жүрген отандастарымыздың, Сіздер мен біздердің бірлесіп атқарған істеріміздің нәтижесі, халық артқан сенімнің жемісі", - деді облыс әкімі.

Конференция барысында Қазақстан Республикасы Парламенті Мәжілісінің Экономикалық реформа және өңірлік даму комитетінің мүшесі Ғалым Әміреев "Қазақстан – әлем мойындаған мемлекет", Ұлттық ғылым академиясының академигі, облыстық мәслихат депутаты Қылышбай Бисенов "Тәуелсіздік тағылымы: Елбасы және Сыр өңірі", облыстық мәслихаттың хатшысы, тарих ғылымдарының кандидаты Наурызбай Байқадамов "Тәуелсіздік – ұлттың тарихи тағдырында", Қазақстанның еңбек сіңірген қайраткері Қалқазбек Әжібеков "Қызылорда облысының экономикасы – дағдарыстан тұрақты дамуға дейін", ақын, Қазақстан Жазушылар және Журналистер одағының мүшесі, облыстық мәслихат депутаты Шәкизада Әбдікәрімов "Тәуелсіздік тұғырында тұрған ел", "Ақмешіт ақшамы" газетінің бас редакторы, облыстық мәслихат депутаты Сәрсенкүл Биқожа "Тәуелсіздік жылдарындағы азаматтық қоғам және БАҚ" тақырыптарында баяндама жасады.
Конференция жұмысын қорытындылаған аймақ басшысы барлық игіліктің бастауы болған Тәуелсіздіктің құндылығын сақтап, барша азаматтарды еліміздің жарқын болашағы үшін аянбай қызмет етуге шақырды.

Қате бар ма?
Белгілеп, CTRL + Enter батырмаларын басыңыз

Stan.kz
Жұма, 10 Желтоқсан, 2021
22:50

ҚАЗІР ОҚЫП ЖАТЫР

Құрғақшылық болған өңірлерге шөп жіберген...
2021 жылы шаңырағы шайқалған...
Алматыда Тәуелсіздіктің 30 жылдығы аясында...
Діңтанушы Ардак Байғабыл: Әйелдер білімсіздігі мен...
"Тірідей тонап жатыр": Қызылордалық...
Қазақстандықтың 5 млн теңгесін алаяқтықпен алып...
Қазы-картадан жасалған Алатау: Қырғызстандағы...
Инвестиции в AQUALINA RESORT
Реклама
Ұлы үйден қуған: "Гүлдер" ансамблінін...
Қырымбек Көшербаев түркістандықтард...

https://stan.kz/kizilordada-cir-zhurnalistikasinin-tarihi-5-tomdiginin-357148/

СОҢҒЫ ЖАҢАЛЫҚТАР

19:15
"Тоқта": Аяз атаның артынан қуған баланың видеосы желі қолданушыларын қызықтырып

19:02
Психолог балабақшадағы "төбелесті" тәрбиешінің балаларға деген қарым-қатынасымен

18:37
20 жастағы СҚО тұрғыны әлеуметтік желіде ұлтқа тіл тигізгені үшін 3,5 жылға сотталды

18:36
Депутат ұлттық компанияларға "танысы жоқ" жастар мен мүгедектерді жұмысқа тұрғызуды

18:03
Қазақстанның бірнеше өңірінде ауа райына байланысты ескерту жарияланды

17:48
Алматыда 37 жастағы азамат асылып өлмек болып, аман қалды

17:07
Ішкі істер министрінің қанша айлық алатыны белгілі болды

16:53
Қазақстандық боксшы кәсіби мансабындағы ең ірі жекпе-жегін өткізеді

16:53
Бекболат Тілеухан мен журналист арасындағы жанжал: Оқиғаға полиция түсінік берді

16:52
ШҚО-да 50 жастағы әйел жалдамалы пәтерде жезөкшелер ордасын ұйымдастырған

16:27
Айнұр Ілиясова үшінші сәбиін дүниеге әкелді

16:17
Парламенттегі шу: Журналист Бекболат Тілеуханның өзіне қол көтергенін айтты

15:59
Кейбір ата-әжейлер отбасы құрған: Қызылордадағы қарттар үйінде қазақтың қариялары көбейген

15:48
"Қауіпсіздік 100% болу керек": Еліміздегі балабақшалар қатаң тексерістен өтетін болды

СОҢҒЫ ЖАҢАЛЫҚТАР

Қызылордада «Сыр журналистикасының тарихы» 5 томдығының тұсауы кесілді

материалға сілтемені көшіру

Ел Тәуелсіздігінің 30 жылдық мерейтойына тарту ретінде Қызылорда облысында "Сыр журналистикасының тарихы" атты 5 томдығының тұсауы кесілді.

Алдымен Қызылорда облысының әкімі Гүлшара Әбдіқалықова белгілі журналистермен кездесіп, ақпарат саласының даму қарқыны туралы ой өрбітті. Кездесуге ҚР Парламенті Сенатының депутаты Нұртөре Жүсіп, Қазақстан Журналистер Одағының төрағасы Сейітқазы Матаев, филология ғылымдарының докторы, қоғам қайраткері, Л.Гумилев атындағы ЕҰУ түркітану кафедрасының профессоры, ҚР Ұлттық Ғылым академиясының корреспондент мүшесі Амантай Шәріп және "Бас редакторлар клубы" ҚБ президенті Бибігүл Жексенбай шақырылды және облыс әкімінің орынбасары Серік Ахмет пен "Сыр медиа" ЖШС бас директоры Аманжол Оңғарбаев қатысты.

Аймақ басшысы қалам иегерлері халық пен билік арасында алтын көпір екенін атап өтіп, Тәуелсіздіктің 30 жылдығына тарту ретінде "Сыр журналистикасының тарихы" атаумен 5 томдық кітабы жарыққа шығып отырғанын жеткізіп, бұл журналистерге деген құрметтің бір дәлелі деді.
- Облыс журналистикасындағы таланттардың құрметіне "Сыр журналистикасының тарихы" деген атаумен 5 томдық кітап жарық көріп отыр.

Бұл, Тәуелсіздіктің 30 жылдығы мерейлі мереке қарсаңында Сіздердің еңбектеріңізге сый - құрмет көрсету деп қабылдаңыздар.

Жалпы журналистиканың тарихында, XIX ғасырдың аяғы мен XX ғасырдың басында қазақ даласында – "Дала уалаяты", "Қазақ газеті", "Айқап", "Сарыарқа", "Абай", т.б. ғазет-журналдар жарық көргені белгілі. Олар ішінара Сыр бойына да таралды.

Сыр өңірі – қаймағы бұзылмаған тіл мен рухтың, қазақылықтың қайнаған ортасы. Елбасымыздың "Алаштың анасына" балаған құт мекен ұлтжанды, халықшыл журналистердің ордасы, - деді Гүлшара Әбдіқалықова.

Отандық журналистикаға үлес қосып жүрген азаматтар мұнан соң "Достық үйінде" жинақтың тұсауын кесті. Іс-шараға мәртебелі меймандармен қатар Түркістан облысының БАҚ өкілдері, қызылордалық қаламгерлер, зиялы қауым өкілдері қатысты.

Жинақтың I томында "Сыр бойы", "Кызылординские вести", "Ақмешіт жастары" газеттерінің және шығармашылық қауым өкілдерін бір арнаға тоғыстырған "Сыр медиа" ЖШС-нің тарихы топтастырылған.

Ал, II томында "Ақмешіт апталығы" мен аудандық 7 басылым туралы ақпараттар жинақталса, III кітапта аймақтағы электронды БАҚ, баспахана тарихы және республикалық БАҚ-тың меншікті тілшілері туралы анықтамалық көрсетілген. IV томнан облыстағы тәуелсіз басылымдар туралы ақпарат алуға болады. Ал соңғы жинақта оқырмандар ақпарат саласында Сыр бойынан шыққан айтулы тұлғалар мен журналистердің тәжірибесін, шеберлік дәрістерін оқып-біле алады.

Салтанатты шарада отандық журналистиканың орны туралы Сенат депутаты Нұртөре Жүсіп, Қазақстан Журналистер Одағының төрағасы Сейтқазы Матаев, ҚР Ұлттық Ғылым академиясының корреспондент мүшесі Амантай Шәріп, белгілі журналист Бибігүл Жексенбай ой-пікірлерін ортаға салды. Ал, "Сыр медиа" ЖШС бас директоры Аманжол Оңғарбаев еңбектің ғылымға қосқан үлесі туралы айтып берді.

Қате бар ма?
Белгілеп, CTRL + Enter батырмаларын басыңыз

Stan.kz
Сенбі, 11 Желтоқсан, 2021
22:06

ҚАЗІР ОҚЫП ЖАТЫР

2021 жылы шаңырағы шайқалған...
"Маған Еркін Ізбасар сенді": Олимпиада...
Қызылордада Сырдария өзеніне көлік құлап кетті:...
Ғалымдар өмір жасын ұзартудың құпиясы тамақ іш...
"Тіс ауруына шағымданған": Нұр-Сұлтанда әскери...
"Су ысырап болуда": Батыс қазақстандық шенеуніктер ауыз...
Қырымбек Көшербаев түркістандықтард...
Инвестиции в AQUALINA RESORT
Реклама
Қазы-картадан жасалған Алатау: Қырғызстандағы...
Гүлшара Әбдіқалықова әлеуметтік аз...

https://stan.kz/ysh-tilde-zharikka-shikkan-sir-alashtin-anasi-kitabi-ok-357220/

STAN.KZ
Бізге сауал қою, ақпарат, фото немесе видео жіберу
Жолдау
АЙДАРЛАР

СОҢҒЫ ЖАҢАЛЫҚТАР
19:15 "Тоқта". Аяз атаның артынан құған баланың видеосы желі қолданушыларын қызықтырып
19:02 Психолог балабақшадағы "небелесті" тәрбиешінің балаларға деген қарым-қатынасымен
18:37 20 жастағы СҚД тұрғыны әлеуметтік желіде ұлтқа тіл тигізгені үшін 3,5 жылға сотталды
18:36 Депутат ұлттық компанияларға "танысы жоқ" жастар мен мүгедектерді жұмысқа тұрғызуды
18:03 Қазақстанның бірнеше өңірінде ауа райына байланысты ескерту жарияланды
17:48 Алматыда 37 жастағы азамат асылып өлмек болып, аман қалды
17:07 Ішкі істер министрінің қанша айлық алатыны белгілі болды
16:53 Қазақстандық боксшы кәсіби мансабындағы ең ірі жекпе-жегін өткізеді
16:53 Бекболат Тілеухан мен журналист арасындағы жанжал: Оқиғаға полиция түсінік берді
16:52 ШҚО-да 50 жастағы әйел жалдамалы патерде жезөкшелер ордасын ұйымдастырған
16:27 Айнұр Ілиясова ұшінші сабын дүниеге әкелді
16:17 Парламенттегі шу: Журналист Бекболат Тілеуханның өзіне қол көтергенін айтты
15:59 Кейбір ата-әжейлер отбасы құрған Қызылордадағы қарттар үйінде қазақтың қариялары көбейген
15:48 "Қауіпсіздік 100% болу керек". Еліміздегі балабақшалар қатаң тексерістен өтетін болды
СОҢҒЫ ЖАҢАЛЫҚТАР

Үш тілде жарыққа шыққан "Сыр – Алаштың анасы" кітабы оқырманға жол тартты

материалға сілтемені көшіру

Ел Тәуелсіздігінің 30 жылдығына орай бүгін Ә.Тәжібаев атындағы Қызылорда облыстық әмбебап ғылыми кітапханасында үш тілде жарыққа шыққан "Сыр – Алаштың анасы" атты тарихи құнды кітаптың тұсауы кесілді.

Салтанатты шараға облыс әкімінің орынбасары, редакциялық алқа төрағасы Серік Ахмет, облыстық мәслихаттың хатшысы, тарих ғылымдарының кандидаты Наурызбай Байқадамов, техника ғылымдарының докторы, профессор, ҚР ҰҒА академигі Қылышбай Бисенов, Қорқыт Ата атындағы Қызылорда университетінің "Қорқыттану" ғылыми орталығының жетекшісі, филология ғылымдарының докторы, профессор Бағдат Кәрібозұлы, "Рухани жаңғыру" орталығының директоры, тарих ғылымдарының кандидаты Уәлихан Ибраев және ардагерлер мен ұстаздар, қоғам белсенділері қатысты.

Кітапта аймақтың ерте дәуірден бастап бүгінгі күнге дейінгі тарихы, экономикасы, қоғамдық-саяси және рухани-мәдени өміріндегі қол жеткізген табыстары мен жетістіктері үш тілде әзірленген. Кіріспесі Қазақстан Республикасының Тұңғыш Президенті – Елбасы Нұрсұлтан Назарбаевтың, Мемлекет басшысы Қасым-Жомарт Тоқаевтың және осы кітаптың идея авторы, облыс әкімі Гүлшара Әбдіқалықованың құттықтауымен басталады.

"Сыр – Алаштың анасы" кітабы логикалық тұрғыдан тізбектелген бірнеше бөлімдерден, яғни, облыс туралы жалпы ақпарат, облыс тарихына арналған, облыстың экономикалық әлеуеті, "Сыр елі – жыр елі", әлеуметтік салаға арналған, "Рухани жаңғыру" бөлімдерінен тұрады. Сонымен қатар, Қызылорда, Байқоңыр қалалары мен аудандардағы соңы серпіліс, үдемелі экономикалық дамуы мен қоғамдық-мәдени өмірдегі өзекті ақпараттар берілген.

Кітаптың тұсаукесер рәсімін облыс әкімінің орынбасары, редакциялық алқа төрағасы Серік Әбжәліұлы Ахмет ашты. Жинақтың мазмұны мен көркемдік-идеялық ерекшелігіне кеңінен тоқталып, бұл кітап Сыр елінің Тәуелсіздікке деген тартуы болмақ деді.

"Баршаңызды Тәуелсіздіктің 30 жылдық мерейтой аясында оқырманға жол тартқан жаңа кітаптың жарыққа шығуымен құттықтаймын. Редакциялық алқамен ойласа келе кітапты "Сыр – Алаштың анасы" деп атауымыздың үлкен символдық мәні бар. Халқымыздың сан ғасырлық тарихында Сыр өзенінің бойы ұлы өркениеттердің ошағы болып қана қоймай, барша дала халқына қиналғанда пана, сүрінгенде сүйеніш болғаны тарихтан белгілі. Бұл сөз бүгінде тек облыс халқына ғана емес, барша қазақстандықтарға және алыс-жақын шетелдік қонақтарымызға да таныс деп айтсақ қателеспейміз.
Ал, сыртқы мұқабасының түсін де кездейсоқ таңдаған жоқпыз. Сыр топырағының түсімен үйлесім табуының өзі тарихтан тамыр тартқан туының екенін дәлелдейді. Ал, Қорқыт ата ескерткішін бейнелеу арқылы өңіріміздің тарихы өте тереңде екенін және Сыр елінің жыр елі екенін ұғындыруды жөн санадық. Сыр елінің тарихына қанығысы келген әрбір оқырман бұл еңбектен көп дүниені саралай алады деген ойдамын", - деді облыс әкімінің орынбасары.

Келелі басқосуда облыстық мәслихаттың хатшысы, тарих ғылымдарының кандидаты Наурызбай Байқадамов іргелі ізденістерге құрылған жаңа кітап оқырманға олжалы сый болғалы тұрғанын қаперге салды. Ал, техника ғылымдарының докторы, профессор, ҚР ҰҒА академигі Қылышбай Бисенов бұл кітап тұтас Сыр елінің даму динамикасын айшықтап беретін құнды мұраға айналатынын атап өтті. Сондай-ақ, Қорқыт Ата атындағы Қызылорда университетінің "Қорқыттану" ғылыми орталығының жетекшісі, филология ғылымдарының докторы, профессор Бағдат Кәрібозұлы бұл кітаптың тың тарихи деректерге негізделіп, бұрын-соңды жарық көрмеген ақпараттармен толықтырылып шығуы үлкен ізденістен туған еңбек деп жоғары бағасын берді.

Алқалы отырыста "Рухани жаңғыру" орталығының директоры, тарих ғылымдарының кандидаты Уәлихан Ибраев кітаптың киелі жерлер географиясына негізделген тарихи орындар мен аңыз болып жеткен оқиғаларға сүйеніп жазылуының өзіндік мәні жоғары екенін мақтанышпен жеткізді.

Жиында жаңа кітаптың тұсауы кесіліп, қалың көпшілікке жол тартты. Жарыққа шыққан кітаптар өңірдің барлық кітапханаларына таратылатын болады.

Айта кету керек, тарихи жинақ аймақтың тұрмысын, рухани-мәдени даму белестерін саралау, қазына-жауһарларымызды белсенді насихаттауға үндейді. Бұл қоғамды адамның жаңа көлбетін қалыптастыруда өңірде жүзеге асып жатқан "Сыр елі" мега жобасының ажырамас бөлігінің бірі болмақ.

Қате бар ма?
Белгілеп, CTRL + Enter батырмаларын басыңыз

Дана Русланқызы
Дүйсенбі, 13 Желтоқсан, 2021
21:13

ҚАЗІР ОҚЫП ЖАТЫР
Не себепті АҚШ әлемдегі ең бай ел: Сарапшы ашып…
Қазақ азаматына тұрмысқа шыққан орыс қызы: Сәлт-…
Қарағанды қызметкер өзі жұмыс істеп…
Ақтөбелік тележүргізуші "Қазақ аруы-2021"…
Маңғыстауда тергеуші сынып оқушысы мектебі…
2021 жылы шиварғы шайқалған…
"Біздің талғамымыз ашрустың кайда…
Новая очередь Ж PRIMAVERA в Алматы
Реклама
Дімаш Құдайбергенге өтемде қанша…
Ескі қарттардың ұлығы: Алматылық…

https://stan.kz/set-autizm-centrov-asil-miras-rasshiryaet-svoyu-deyatel-357311/

СОҢҒЫ ЖАҢАЛЫҚТАР

19:15
"Тоқта": Аяз атаның артынан құған баланың видеосы желі қолданушыларын қызықтырып

19:02
Психолог балабақшадағы "төбелесті" тәрбиешінің балаларға деген қарым-қатынасымен

18:37
20 жастағы СҚО тұрғыны әлеуметтік желіде ұлтқа тіл тигізгені үшін 3,5 жылға сотталды

18:36
Депутат ұлттық компанияларға "танысы жоқ" жастар мен мүгедектерді жұмысқа тұрғызуды

18:03
Қазақстанның бірнеше өңірінде ауа райына байланысты ескерту жарияланды

17:48
Алматыда 37 жастағы азамат асылып өлмек болып, аман қалды

17:07
Ішкі істер министрінің қанша айлық алатыны белгілі болды

16:53
Қазақстандық боксшы кәсіби мансабындағы ең ірі жекпе-жегін өткізеді

16:53
Бекболат Тілеухан мен журналист арасындағы жанжал: Оқиғаға полиция түсінік берді

16:52
ШҚО-да 50 жастағы әйел жалдамалы пәтерде жезөкшелер ордасын ұйымдастырған

16:27
Айнұр Ілиясова үшінші сабын дүниеге әкелді

16:17
Парламенттегі шу: Журналист Бекболат Тілеуханның өзіне қол көтергенін айтты

15:59
Кейбір ата-әжейлер отбасы құрған: Қызылордадағы қарттар үйінде қазақтың қариялары көбейген

15:48
"Қауіпсіздік 100% болу керек": Еліміздегі балабақшалар қатаң тексерістен өтетін болды

СОҢҒЫ ЖАҢАЛЫҚТАР

Сеть аутизм-центров «Асыл Мирас» расширяет свою деятельность

материалға сілтемені көшіру

Новое здание аутизм-центра "Асыл Мирас" расположено в Алматы по адресу ул. Кунаева, 122. Благодаря увеличению площади центра, программами адаптации будет охвачено около 300 семей в год.

"Асыл Мирас" в Алматы стал первым аутизм-центром, открытым Фондом Булата Утемуратова в 2015 году. За прошедшие 7 лет около 2,8 тысяч детей прошли диагностирование на наличие признаков РАС, около 1,5 тысяч детей получили квалифицированную помощь.

Центр работает по шести программам интервенции, каждая из которых направлена на выявление и устранение дефицитов социальных, речевых и бытовых навыков. Оборудован кабинет по развитию жизненных навыков, представляющий собой уменьшенную версию квартиры-студии, которая позволяет детям развивать умения сотрудничества, понимание речи, визуальные способности и навыки самообслуживания. Так же имеется конференц-зал на 30 мест для проведения информационно-разъяснительной работы с родителями. Все услуги центра предоставляются бесплатно.

"Новое здание позволит охватить программами адаптации около 300 семей, воспитывающих детей с РАС, ежегодно. Здесь наши специалисты помогут диагностировать РАС, и, в случае обнаружения у ребенка расстройства, зачислят его в соответствующую программу по развитию недостающих жизненных навыков", - рассказал доктор Алмаз Шарман, Председатель Совета Попечителей Фонда Булата Утемуратова.

Сеть аутизм-центров "Асыл Мирас", открытых по инициативе Булата Утемуратова, на сегодняшний день успешно функционирует в 9 городах Казахстана. В ближайшее время будут открыты еще два центра в гг. Тараз и Караганда. Открытый в 2016 году в Кызылорде аутизм-центр "Асыл Мирас" охватил 1,4 тысяч детей с РАС и активно продолжает свою деятельность при поддержке акимата Кызылординской области.

Значимость общественной деятельности мецената в качестве учредителя благотворительного фонда и президента Федерации тенниса Казахстана отмечается на государственном уровне. К 30-летию независимости Республики Казахстан Булат Утемуратов был награжден Орденом Барыс II-й степени.

Қате бар ма?
Белгілеп, CTRL + Enter батырмаларын басыңыз

Stan.kz
Сәрсенбі, 15 Желтоқсан, 2021
09:17

ҚАЗІР ОҚЫП ЖАТЫР
Коронавирустың жаңа штаммы туралы не белгілі:...
Атырауда оқушылардың тамағына вакцина...
Ескі картадан алынған: Алматылық...
Швейцарияда эвтаназия үшін оттексіз...
Табиғи апаттар, агрессия, қақтығыстар:...
Қазақстанда атом электр станциясы салынатын орын...
Қайрат Нұртастың Америкадағы ән кешіне билеттер...
ORION II от BAS A
Реклама
2022 жылы Ораза қашан басталады - Қазақстан...
"Анасын қандай тасжүрек қарттар үйіне өткізеді":...

https://stan.kz/sir-onirinde-oblistik-volonterler-sleti-otti-357390/

СОҢҒЫ ЖАҢАЛЫҚТАР

19:15
"Тоқта": Аяз атаның артынан қуған баланың видеосы желі қолданушыларын қызықтырып

19:02
Психолог балабақшадағы "тәбелесті" тәрбиешінің балаларға деген қарым-қатынасымен

18:37
20 жастағы СҚО тұрғыны әлеуметтік желіде ұлтқа тіл тигізгені үшін 3,5 жылға сотталды

18:36
Депутат ұлттық компанияларға "танысы жоқ" жастар мен мүгедектерді жұмысқа тұрғызуды

18:03
Қазақстанның бірнеше өңірінде ауа райына байланысты ескерту жарияланды

17:48
Алматыда 37 жастағы азамат асылып өлмек болып, аман қалды

17:07
Ішкі істер министрінің қанша айлық алатыны белгілі болды

16:53
Қазақстандық боксшы кәсіби мансабындағы ең ірі жекпе-жегін өткізеді

16:53
Бекболат Тілеухан мен журналист арасындағы жанжал: Оқиғаға полиция түсінік берді

16:52
ШҚО-да 50 жастағы әйел жалдамалы пәтерде жезөкшелер ордасын ұйымдастырған

16:27
Айнұр Ілиясова үшінші сәбиін дүниеге әкелді

16:17
Парламенттегі шу: Журналист

16:53
Қазақстандық боксшы кәсіби мансабындағы ең ірі жекпе-жегін өткізеді

16:53
Бекболат Тілеухан мен журналист арасындағы жанжал: Оқиғаға полиция түсінік берді

16:52
ШҚО-да 50 жастағы әйел жалдамалы пәтерде жезөкшелер ордасын ұйымдастырған

16:27
Айнұр Ілиясова үшінші сәбиін дүниеге әкелді

16:17
Парламенттегі шу: Журналист

Сыр өңірінде облыстық волонтерлер слеті өтті

материалға сілтемені көшіру

Сыр өңірінде "Волонтерлік – өмір белесі" атты облыстық волонтерлер слеті өтті. Сыр өңірінде қайрымдылық шарасына ерікті түрде атсалысатын волонтерлер мен ұйымдар қатары артты. Ел Тәуелсіздігінің 30 жылдығына орай қаншама қамкөңіл жанға жылулық сыйлап, алғысын арқалады. Бүгін игі істің ұйытқысы болып жүрген еріктілердің қатысуымен "Волонтерлік – өмір белесі" атты облыстық слеті болды.

Бағдарламаға сәйкес "Жастар орталығында" кездесу, интеллектуалдық және үстел теннисінен сайыстар өтіп, облыстық тарихи-өлкетану музейіне экскурсия ұйымдастырылды. Ал қорытынды шараға облыс әкімінің орынбасары Серік Ахмет қатысып, жүрегі ізгілікке толы жандармен пікірлесті.
Биыл облыста "30 игі іс" марафоны жалпыұлттық акциясы аясында 1476 шара ұйымдастырылып, 61 660 адам қамтылды. Бес мыңнан астам мұқтаж отбасыға әлеуметтік көмек көрсетіліп, көпбалалы, әлеуметтік жағынан аз қамтылған 3 мың отбасының мектеп жасындағы балаларына қажетті оқу құралдары табысталды. Көпбалалы отбасынан шыққан, әлеуметтік жағынан аз қамтылған, мүмкіндігі шектеулі, ата-анасының қамқорлығынсыз қалған балаларға 58 компьютер мен 2 ноутбук табысталды. Волонтерлер қуаншылықтан зардап шеккен Арал, Қазалы аудандарына мал азығын жинақтап, жөнелту жұмыстарына да белсене атсалысты.
Бірқатар аудандарда жас волонтерлер мен кәсіпкерлердің көмегімен тұрмысы төмен, аз қамтылған, жалғызбасты қарт кісілер тұратын отбасыларға 48 тұрғын үйдің құрылысы жүргізіліп, пайдалануға берілді. Өңір кәсіпкерлері де игі бастамалардың жанынан табылуда, бірі мұқтаж отбасылардан шыққан оқушыларға қажетті оқу құралдарын үлестірсе, енді бірі азық-түлік көмегін ұсынды.
- Қайырымды болу - рухани дүниемізді жақсартып қана қоймай, әлемді де жақсы жағына қарай өзгерте алады десек, волонтерлердің ерекше ісі осыған дәлел. Қиын

Бағдарламаға сәйкес "Жастар орталығында" кездесу, интеллектуалдық және үстел теннисінен сайыстар өтіп, облыстық тарихи-өлкетану музейіне экскурсия ұйымдастырылды. Ал қорытынды шараға облыс әкімінің орынбасары Серік Ахмет қатысып, жүрегі ізгілікке толы жандармен пікірлесті.
Биыл облыста "30 игі іс" марафоны жалпыұлттық акциясы аясында 1476 шара ұйымдастырылып, 61 660 адам қамтылды. Бес мыңнан астам мұқтаж отбасыға әлеуметтік көмек көрсетіліп, көпбалалы, әлеуметтік жағынан аз қамтылған 3 мың отбасының мектеп жасындағы балаларына қажетті оқу құралдары табысталды. Көпбалалы отбасынан шыққан, әлеуметтік жағынан аз қамтылған, мүмкіндігі шектеулі, ата-анасының қамқорлығынсыз қалған балаларға 58 компьютер мен 2 ноутбук табысталды. Волонтерлер қуаншылықтан зардап шеккен Арал, Қазалы аудандарына мал азығын жинақтап, жөнелту жұмыстарына да белсене атсалысты.
Бірқатар аудандарда жас волонтерлер мен кәсіпкерлердің көмегімен тұрмысы төмен, аз қамтылған, жалғызбасты қарт кісілер тұратын отбасыларға 48 тұрғын үйдің құрылысы жүргізіліп, пайдалануға берілді. Өңір кәсіпкерлері де игі бастамалардың жанынан табылуда, бірі мұқтаж отбасылардан шыққан оқушыларға қажетті оқу құралдарын үлестірсе, енді бірі азық-түлік көмегін ұсынды.
- Қайырымды болу - рухани дүниемізді жақсартып қана қоймай, әлемді де жақсы жағына қарай өзгерте алады десек, волонтерлердің ерекше ісі осыған дәлел. Қиын

Жұма, 17 Желтоқсан, 2021
16:00

ҚАЗІР ОҚЫП ЖАТЫР

Құрғақшылық болған өңірлерге шөп жіберген…
Қазақстан туын көрсетті: Қазақстандық…
Алматыда Bek Air ұшағының құлауы: Әуежайы маңындағ…
Шортандыдағы жарылыс: Зардап шеккен отбасылар…
"Су ысырап болуда": Батыс қазақстандық шенеуніктер ауыз…
Қазақстаннын қай өңірлерінде дәрігерлер…
Не себепті АҚШ әлемдегі ең бай ел: Сараптшы алып…
Послушайте это удивительно. AirPods
Реклама
Түркістан облысының тұрғыны 18 миллион теңгег…
"270 теңгеге жетеді": Жаңа жылдан кейін елімізде жанармай…

"270 теңгеге жетеді": Жаңа жылдан кейін елімізде жанармай…

https://stan.kz/oblistik-kazakstan-halki-assambleyasinin-koritindi-salt-357625/

СОҢҒЫ ЖАҢАЛЫҚТАР

19:15
"Тоқта": Аяз атаның артынан құған баланың видеосы желі қолданушыларын қызықтырып

19:02
Психолог балабақшадағы "төбелесті" тәрбиешінің балаларға деген қарым-қатынасымен

18:37
20 жастағы СҚО тұрғыны әлеуметтік желіде ұлтқа тіл тигізгені үшін 3,5 жылға сотталды

18:36
Депутат ұлттық компанияларға "танысы жоқ" жастар мен мүгедектерді жұмысқа тұрғызуды

18:03
Қазақстанның бірнеше өңірінде ауа райына байланысты ескерту жарияланды

17:48
Алматыда 37 жастағы азамат асылып өлмек болып, аман қалды

17:07
Ішкі істер министрінің қанша айлық алатыны белгілі болды

16:53
Қазақстандық боксшы кәсіби мансабындағы ең ірі жекпе-жегін өткізеді

16:53
Бекболат Тілеухан мен журналист арасындағы жанжал: Оқиғаға полиция түсінік берді

16:52
ШҚО-да 50 жастағы әйел жалдамалы пәтерде жезөкшелер ордасын ұйымдастырған

16:27
Айнұр Ілиясова үшінші сабын дүниеге әкелді

16:17
Парламенттегі шу: Журналист Бекболат Тілеуханның өзіне қол көтергенін айтты

15:59
Кейбір ата-әжейлер отбасы құрған: Қызылордадағы қарттар үйінде қазақтың қариялары көбейген

15:48
"Қауіпсіздік 100% болу керек": Еліміздегі балабақшалар қатаң тексерістен өтетін болды

СОҢҒЫ ЖАҢАЛЫҚТАР

Қызылорда облыстық Қазақстан халқы ассамблеясының қорытынды салтанатты шарасы өтті

материалға сілтемені көшіру

Достық үйінің концерт залында облыстық Қазақстан халқы ассамблеясының қорытынды салтанатты шарасы өтті.

Оған облыс әкімінің орынбасары Серік Ахмет, облыстық ішкі саясатбасқармасының басшысы Мира Қазбекова, "Қоғамдық келісім" КММ және облыстық ішкісаясат басқармасына қарасты басқа да мекемелердің қызметкерлері, этномәдени бірлестіктер мен облыстық ассамблея құрылымдарының басшылары мен белсенділері, мекемелердің қызметкерлері мен қайырымдылықпен айналысатын ұйымдардың өкілдері және БАҚ өкілдері қатысты.

Қазақстан Республикасы Тәуелсіздігінің 30 жылдығы аясында өткізілген іс-шара барысындаоблыс әкімінің орынбасары, облыстық ҚХА төрағасының орынбасары С. Ахмет сөз сөйлеп, елдегі халық бірлігін, этносаралық достық пен қоғамдық келісімді сақтау мен нығайтуда ерекшерөл атқарған Қазақстан халқы Ассамблеясының маңыздылығын атап өтті.

Одан әрі марапаттау рәсімі өтті. Облыс әкімінің орынбасары өңірдің рухани-мәдени дамуына, этносаралық бірлік пен қоғамдық келісімдісақтауға қосқан үлесі үшін бірқатар азаматтарға "Халық алғысы" медалін, Қазақстан халқы Ассамблеясының "Бірлік" медалін, ҚХА төрағасының Құрмет грамотасы мен Алғыс хатынтабыс етті. Сондай-ақ, өңірдегі этномәдени бірлестіктердің басшыларына этносаралық достық қатынастарды нығайтуға қосқан елеулі үлесі үшін облыс әкімінің Алғыс хаты табыс етілді. Қайырымдылық бағыты бойынша облыс әкімінің Алғыс хаты мен номинациялар табысталды.

Қорытынды салтанатты іс-шара концерттікбағдарламамен аяқталды.

Қате бар ма?
Белгілеп, CTRL + Enter батырмаларын басыңыз

Дана Русланқызы
Сәрсенбі, 22 Желтоқсан, 2021
21:12

ҚАЗІР ОҚЫП ЖАТЫР

"Артында бес баласы қалды": Алматыда…
Қазақстан туын көрсетті: Қазақстандық…
Қазақстанда атом электр станциясы салынатын орын…
"Бала еркін өседі": Светлана Айтбаева немересін ата-…
Діңтанушы Ардак Байғабыл: Әйелдер білімсіздігі мен…
"Балалар үйінін тәрбиеленушілеріне құштеп вакцина…
БҚО тұрғыны шенеуніктін кесірінен тақырға…
Новогодняя Распродажа! До 31 декабря.
Реклама
Сағатына 4 мың теңге аламын: Алматылық ер ада…
"Халық қорқып қалған": Қазақстандық…

https://stan.kz/news-357624/

СОҢҒЫ ЖАҢАЛЫҚТАР

19:15
"Тоқта": Аяз атаның артынан құған баланың видеосы желі қолданушыларын қызықтырып

19:02
Психолог балабақшадағы "төбелесті" тәрбиешінің балаларға деген қарым-қатынасымен

18:37
20 жастағы СҚО тұрғыны әлеуметтік желіде ұлтқа тіл тигізгені үшін 3,5 жылға сотталды

18:36
Депутат ұлттық компанияларға "танысы жоқ" жастар мен мүгедектерді жұмысқа тұрғызуды

18:03
Қазақстанның бірнеше өңірінде ауа райына байланысты ескерту жарияланды

17:48
Алматыда 37 жастағы азамат асылып өлмек болып, аман қалды

17:07
Ішкі істер министрінің қанша айлық алатыны белгілі болды

16:53
Қазақстандық боксшы кәсіби мансабындағы ең ірі жекпе-жегін өткізеді

16:53
Бекболат Тілеухан мен журналист арасындағы жанжал: Оқиғаға полиция түсінік берді

16:52
ШҚО-да 50 жастағы әйел жалдамалы пәтерде жезөкшелер ордасын ұйымдастырған

16:27
Айнұр Ілиясова үшінші сәбиін дүниеге әкелді

16:17
Парламенттегі шу: Журналист Бекболат Тілеуханның өзіне қол көтергенін айтты

15:59
Кейбір ата-әжейлер отбасы құрған: Қызылордадағы қарттар үйінде қазақтың қариялары көбейген

15:48
"Қауіпсіздік 100% болу керек": Еліміздегі балабақшалар қатаң тексерістен өтетін болды

СОҢҒЫ ЖАҢАЛЫҚТАР

Сыр елінде желтоқсан оқиғасының құрбандарына ескерткіш белгі қойылды

материалға сілтемені көшіру

Бүгін облыс әкімі Гүлшара Әбдіқалықова ҚР Тәуелсіздігінің 30 жылдығын мерекелеу шеңберінде және Желтоқсан оқиғасының 35 жылдығына орай желтоқсаншылармен кездесіп, Тәуелсіздік құндылықтары мен тарихи оқиғаның тағылымы төңірегінде пікір алмасты.

Аймақ басшысы Тәуелсіздік үшін күрескен жерлестеріне алғыс білдіріп, олардың ғибратты ғұмырын басқаларға үлгі, жастарға өнеге ету – басты парызымыз екенін атап өтті.

"Еліміз тәуелсіздік алған тұста, оқиға салдарынан зардап шеккен азаматтарды ақтау мақсатында Тұңғыш Президент – Елбасы Нұрсұлтан Назарбаевтың жарлығымен "Жаппай саяси қуғын-сүргін құрбандарын ақтау туралы" Заңы қабылданып, желтоқсаншыларымыз толық ақталды.

Президентіміз Қасым-Жомарт Тоқаев "Тәуелсіздік бәрінен қымбат" атты мақаласында: "Биыл әйгілі Желтоқсан оқиғасына 35 жыл толады. 1986 жылы өрімдей ұл-қыздарымыз Кеңес Одағының қаһарынан қаймықпай, ұлт намысы үшін алаңға шықты. Осы күннен соң тура бес жыл өткенде Тәуелсіздігімізді жариялауымыздың символдық мәні зор. Бұл орайда, азаттықтың алғашқы қарлығаштары – Желтоқсан қаһармандарының азаматтық ерлігі лайықты бағасын алып, жоспарлы түрде насихатталуы керек" - деп атап өтті.

Тәуелсіздіктің бастауы болған Желтоқсан оқиғасының тарихи маңызы уақыт өткен сайын терендей түспек. Сіздердің ерлік істеріңіз халық жадында мәңгілік сақталады, - деді Гүлшара Әбдіқалықова.

Жиында Желтоқсан оқиғасына қатысушылар атынан Аманбай Қанетов, Асқарбай Бекбосынов және Ерлан Бисембаев сөз сөйледі.

Сондай-ақ, бүгін облыс орталығының "Тағзым" алаңында Желтоқсан оқиғасының құрбандарына қойылған ескерткіш белгінің салтанатты ашылу рәсімі өтті.

Аймақ басшысы мен облыстық мәслихат хатшысы Наурызбай Байқадамов, облыстық ардагерлер кеңесінің төрағасы Серік Дүйсенбаев және Желтоқсан оқиғасының қатысушысы Аманбай Қанетов ескерткіш белгісін ашып, Желтоқсан құрбандарының рухына құран бағыштады.

Айта кетейік, ескерткіш белгінің биіктігі 3,55 метр, табиғи гранит тастан, ортасында орналасқан жылқы бейнесі қоладан жасалған. Мүсінде тұлпар мінген жас қазақтың еркіндікке ұмтылып шауып бара жатқан сәті бейнеленіп, "1986 жылғы Желтоқсан оқиғасының құрбандарына мәңгілік тағзым" деп жазылған.

Қате бар ма?
Белгіле, CTRL + Enter батырмаларын басыңыз

STAN.KZ
Сәрсенбі, 22 Желтоқсан, 2021
21:08

ҚАЗІР ОҚЫП ЖАТЫР

"Омикрон" штамын жұқтырған балаларда болаты…
Қазақ тіліндегі көңіл айтуда қолданылатын сөз…
Ескі картадан алынған: Алматылық…
Нұр-Сұлтан әкімі өзіне айтылған сынды пікірлерге жауап…
"Мұсылманмын, жүрегімде иманым бар": 42 жастағы…
Ақмола облысында мас ер адам тынмайтын әйелді…
Кинода шешініп түскен Абай Бегей алғашқы рөлі жай…
"Анасын қандай тасжүрек карттар үйіне өткізеді":…
Атырау облысында туған ағасын өлтірген бұрынғы…
Мұғалімі өзіне "сен" деп сөйлеген оқушысын…

https://stan.kz/kizilorda-oblisinda-200-balaga-prezidenttin-zhana-zhild-357889/

СОҢҒЫ ЖАҢАЛЫҚТАР

22:04
Жұмысқа кіргіземін деп пара алған: Ақтөбеде мектеп директоры сотталды

21:39
Нұр-Сұлтан–Лондон бағытындағы рейстері тоқтады

21:21
Өзін жұмыспен қамту орталығының қызметкерімін деп таныстырған: Шымкентте қыруар

20:54
Ақтөбе облысында 12 адамға иіс тиіп, ауруханаға жеткізілді

20:29
"Жылу құбыры мен жеделсатысына дейін қиратқан": Ақмола облысында аурухана

19:59
Әлдеқайда жеңілдейді: Ғалымдар "омикрон" штамы "дельтаны" ығыстыратынын айтты

19:55
Ғабиден Мұстафиннің қызы, белгілі ғалым Жанар Мұстафина қайтыс болды

19:36
Алматыдағы балабақшада балалар бір-бірін ұрып жатыр: Видео желіде кең тарады

19:12
Қазақстанның бес облысында дауылды ескерту жарияланды

19:11
Тәуекел Мүсілім: Өзім әкесіз өскендіктен, әрдайым ұлымның қасында болғым келеді

19:10
"Артында бес баласы қалды": Алматыда балаларды ұрып артынша өзіне қол жұмсаған

18:58
IQ сынағы - 162 балл: 12 жасар жеткіншек Эйнштейннен асып түсті

18:42
"Ауырып қаламын": Мақпал

Қызылорда облысында 200 балаға Президенттің жаңа жылдық сыйлығы табысталды

материалға сілтемені көшіру

Қызылорда облысында карантиндік шектеулерге байланысты шырша мерекесі онлайн форматта өтіп, бір мезетте қала және аудандардағы 200 балаға Президент сыйлығы табысталды.

Президент шыршасы мерекесінде облыс әкімі Гүлшара Әбдіқалықова телевизиялық форматта балаларға тілек білдіріп, жаңа жылмен құттықтады.
Мерекеге орай облыс әкімінің орынбасары Балжан Шәменова мен облыстық білім басқармасының басшысы Ақзира Қасымова көп балалы отбасыдан шыққан 253 мектеп-лицейінің 6 сыныпқ оқушысы Сержанова Алияның үйіне жаңа жыл кейіпкерлерімен бірге барып, сыйлықтар табыстады.

Сондай-ақ, балаларға қуаныш сыйлайтын ғажайып мерекеде аудан әкімдері мен аудандық білім бөлімдерінің басшылары оқушыларды мерекелерімен құттықтап, ыстық лебіздерін жеткізді.

Айта кетейік, Президент шыршасы аясында әлеуметтік санаттағы отбасылардың балаларына Президент құттықтауы мен планшет, роутер, 6 айға тегін интернет пен ойыншықтар, кітаптар және тәтті сыйлықтар табысталды.

Қате бар ма?
Белгілеп, CTRL + Enter батырмаларын басыңыз

Дана Русланқызы
Сейсенбі, 28 Желтоқсан, 2021
19:40

ҚАЗІР ОҚЫП ЖАТЫР

35 градусқа дейін аяз күтіледі: Жаңа жылға ауа райы...
"Ай сайын 20 мыңға дейін ақша жинайды"...
Алматы-Бішкек тас жолында жаңтүршігерлік...
Сағатына 4 мың теңге аламын: Алматылық ер ада...
БҚО тұрғыны шенеуніктің кесірінен тақырға...
Алматыда пойыздың төбесінде екі жасөспірімді тоқ...
Алматыдағы балабақшада балалар бір-бірін...
Новая очередь ЖК REMIZOVKA в Алматы
Реклама
2022 жылы 5 миллион қазақстандық...
Жаңа жылдық сыйлықтарды үйіңізге...

https://stan.kz/kizilordada-karapayim-zattar-ekonomikasi-bagdarlamasi-z-357939/

СОҢҒЫ ЖАҢАЛЫҚТАР

18:36
Депутат ұлттық компанияларға "танысы жоқ" жастар мен мүгедектерді жұмысқа тұрғызуды

18:03
Қазақстанның бірнеше өңірінде ауа райына байланысты ескерту жарияланды

17:48
Алматыда 37 жастағы азамат асылып өлмек болып, аман қалды

17:07
Ішкі істер министрінің қанша айлық алатыны белгілі болды

16:53
Қазақстандық боксшы кәсіби мансабындағы ең ірі жекпе-жегін өткізеді

16:53
Бекболат Тілеухан мен журналист арасындағы жанжал: Оқиғаға полиция түсінік берді

16:52
ШҚО-да 50 жастағы әйел жалдамалы пәтерде жезөкшелер ордасын ұйымдастырған

16:27
Айнұр Ілиясова үшінші сәбиін дүниеге әкелді

16:17
Парламенттегі шу: Журналист Бекболат Тілеуханның өзіне қол көтергенін айтты

15:59
Кейбір ата-әжейлер отбасы құрған: Қызылордадағы қарттар үйінде қазақтың қариялары көбейген

15:48
"Қауіпсіздік 100% болу керек": Еліміздегі балабақшалар қатаң тексерістен өтетін болды

15:48
Түнгі клубтан тікелей әскерге: Видеоға қорғаныс министрлігі түсініктеме берді

15:43
БАҚ Қазақстаннан Тайваньға келген 7 спортшыдан омикрон табылғанын хабарлады

13:52
Енді сот орындаушылардың әрекеті видеоға жазылып отырады – Әділет министрі

Қызылордада "Қарапайым заттар экономикасы" бағдарламасы жүзеге асырылуда

материалға сілтемені көшіру

"Қарапайым заттар экономикасы" бағдарламасын табысты пайдаланғандардың бірі облыс нарығында он жылдан астам жұмыс істеп келе жатқан "Сыр жиһазы" ЖК жиһаз цехы. Кәсіпорын білім беру, денсаулық сақтау мекемелеріне, кеңселерге, халыққа түрлі жиһаз шығарады.

Кез-келген өндіріс жұмысының маңызды факторы-өнімнің сапасы үшін жауапкершілік. Сондықтан компания заманауи талаптарға, сондай-ақ, экономикалық қажеттіліктерге жауап беретін, осылайша ішкі нарықты қамтамасыз ететін өнімдер шығарады. Бүгінде мұнда отыздан астам адам, соның ішінде ағаш ұсталары, жиһаз жинаушылар, ағаш ұстасы, дизайнерлер тұрақты жұмыс істейді.

2019 жылы цех директоры Рүстем Ізтілеуов жеңілдетілген несие алу және істі кеңейту үшін "Даму" Қорына жүгінді. Консультанттар кәсіпкерге "Қарапайым заттар экономикасы" кәсіпкерлерді қолдау бағдарламасына қатысуды ұсынды. Шарттары қолайлы болды. Жеке тәжірибесі бойынша ол саудагерлерді қолдау мақсатында жұмыс істейтін мемлекеттік бағдарламалар өз жемісін беретініне көз жеткізді.

Кәсіпкер екінші деңгейлі банкке несие алуға өтініш берген және бірнеше күннен кейін "рұқсат" алған. "Даму" Қоры субсидиялау бөлігінде жобаны қолдады, нәтижесінде бизнесмен үшін соңғы сыйақы мөлшерлемесі жылдық алты пайызды құрады. Ал қазір кәсіпорын өнім түрлерін кеңейтті.

"Сыр жиһазында" үш цех жұмыс істейді: жиһаз өндіру, ағаш өңдеу және металл пластик бұйымдарын шығару. Жұмыста заманауи жабдықты қолданатын кәсіпорынның тауарлары аймақтық деңгейде үлкен сұранысқа ие.

Қате бар ма?
Белгілеп, CTRL + Enter батырмаларын басыңыз

Акберен Амангельды
Сәрсенбі, 29 Желтоқсан, 2021
17:16

ҚАЗІР ОҚЫП ЖАТЫР

"Ақылға қонымсыз": Тоқаевтың экс-көмекшісі зейнета…
"Өлемін деп айқайладым, дәрігерді ұрмақ…
Сағатына 4 мың теңге аламын: Алматылық ер ада…
Қазақ тіліндегі көңіл айтуда қолданылатын сөз…
Не себепті АҚШ әлемдегі ең бай ел: Сарапшы алып…
Дәурен Айдарқұлов: Адамдарға тозақтың бар екенін жеңіл…
"Тіс ауруына шағымданған": Нұр-Сұлтанда әскери…
Послушайте это удивительно. AirPods
Реклама
"Ауырып қаламын": Мақпал Жүнісова желіде өзін…
Ескі картадан алынған: Алматылық…

https://stan.kz/kizilorda-oblisinin-kurishi-19-elge-eksporttaluda-357938/

СОҢҒЫ ЖАҢАЛЫҚТАР

18:37
20 жастағы СҚО тұрғыны әлеуметтік желіде ұлтқа тіл тигізгені үшін 3,5 жылға сотталды

18:36
Депутат ұлттық компанияларға "танысы жоқ" жастар мен мүгедектерді жұмысқа тұрғызуды

18:03
Қазақстанның бірнеше өңірінде ауа райына байланысты ескерту жарияланды

17:48
Алматыда 37 жастағы азамат асылып өлмек болып, аман қалды

17:07
Ішкі істер министрінің қанша айлық алатыны белгілі болды

16:53
Қазақстандық боксшы кәсіби мансабындағы ең ірі жекпе-жегін өткізеді

16:53
Бекболат Тілеухан мен журналист арасындағы жанжал: Оқиғаға полиция түсінік берді

16:52
ШҚО-да 50 жастағы әйел жалдамалы пәтерде жезөкшелер ордасын ұйымдастырған

16:27
Айнұр Ілиясова үшінші сәбиін дүниеге әкелді

16:17
Парламенттегі шу: Журналист Бекболат Тілеуханның өзіне қол көтергенін айтты

15:59
Кейбір ата-әжейлер отбасы құрған: Қызылордадағы қарттар үйінде қазақтың қариялары көбейген

15:48
"Қауіпсіздік 100% болу керек": Еліміздегі балабақшалар қатаң тексерістен өтетін болды

15:48

Қызылорда облысының күріші 19 елге экспортталуда

материалға сілтемені көшіру

Тәуелсіздік жылдары облыстың ауыл шаруашылығы саласын дамытуға көрсетілген мемлекеттік қолдаулардың арқасында оң серпін қалыптасты.

Мәселен, соңғы 10 жылда жалпы өңірлік өнімдегі ауыл шаруашылығының үлесі 5,9 пайызға өсті. Сондай-ақ, өнімдердің электрондық саудасын жүйелендіру және агроөнеркәсіптік кешеннің экспорттық әлеуетін арттыру мақсатында "Агробиржа" жобасы іске асырылды.

"Биыл мемлекет тарапынан көрсетілген қолдаулардың арқасында жалпы егіс көлемі 188,1 мың гектарды құрады. Ал 2016 жылдан бастап егілген өнімдерге 100 пайыз жоғары репродукциялы тұқымдарды пайдалануда. Бұл соңғы 25 жылда болмаған көрсеткіш. Нәтижесінде, күріштің өнімділігі 12,6 пайызға ұлғайды", - деді облыстық ауыл шаруашылығы басқармасы басшысының орынбасары Қайратбек Сәрсенбаев.

Айта кетейік, жыл сайын өндірілген күрішті қайта өңдеу толығымен жолға қойылған болатын. 1991 жылға дейін облыста күріш ақтайтын бірнеше ғана зауыт болса, бүгінгі күні аймақта 76 күріш ақтау зауыты жұмыс істейді. Бұл зауыттардың жылдық қуаттылығы 514 мың тоннаны құрайды және жыл сайынғы жиналатын күріштің барлық көлемін өңдеуге толық мүмкіндік береді.

Қате бар ма?
Белгілеп, CTRL + Enter батырмаларын басыңыз

Акберен Амангельды
Сәрсенбі, 29 Желтоқсан, 2021
17:10

ҚАЗІР ОҚЫП ЖАТЫР

"Ақылға қонымсыз": Тоқаевтың экс-көмекшісі зейнета…
Ескі картадан алынған: Алматылық…
"Омикрон" штамын жұқтырған балаларда болаты…
АҚШ президенті лауазымды қызметке ұсынған Сәуле…
"Өлемін деп айқайладым, дәрігерді ұрмақ…
Қазақ тіліндегі көңіл айтуда қолданылатын сөз…
Адам қатты шаршап тұрады: Дәрігер "Омикрон"…
Новая очередь Ж PRIMAVERA в Алматы
Реклама
Табиғи апаттар, агрессия, қақтығыстар:…
Мәдина Сәдуақасова сахнаға ерекше сырт киіммен шықты…