«Павлодар облысы Екібастұз қаласында «EkibastyzFerroAlloys» ЖШС ферроқорытпа зауытына байланыс желілерін салу» (2 кезек)»
жұмыс жобасы бойынша
10.09.2021 ж. № 06-0274/21
(оң)

ҚОРЫТЫНДЫ

ТАПСЫРЫСШЫ:
«EkibastuzFerroAlloys» ЖШС,
Екібастұз қаласы

БАС ЖОБАЛАУШЫ:
«Архпроект PLUS» ЖШС,
Павлодар қаласы

Павлодар қаласы

АЛҒЫ СӨЗ

«Павлодар облысы Екібастұз қаласында «EkibastyzFerroAlloys» ЖШС ферроқорытпа зауытына байланыс желілерін салу» (2 кезек)» жұмыс жобасы бойынша осы сараптау қорытындысы «Мемсараптама» РМК Шығыс өңірі бойынша филиалымен берілді.

«Мемсараптама» РМК Шығыс өңірі бойынша филиалының рұқсатынсыз осы сараптамалық қорытынды толық немесе ішінара қайта шығаруға, көбейтуге және таратуға жол берілмейді.

ЗАКЛЮЧЕНИЕ
(положительное)
№ 06-0274/21 от 10.09.2021 г.

по рабочему проекту
«Строительство сетей связи к ферросплавному заводу ТОО «EkibastyzFerroAlloys» в г. Экибастуз Павлодарской области» (2 очередь)»

ЗАКАЗЧИК:
ТОО «EkibastuzFerroAlloys»,
город Экибастуз

ГЕНПРОЕКТИРОВЩИК:
ТОО «Архпроект PLUS»,
город Павлодар

город Павлодар

ПРЕДИСЛОВИЕ

Данное заключение по рабочему проекту **«Строительство сетей связи к ферросплавному заводу ТОО «EkibastyzFerroAlloys» в г. Экибастуз Павлодарской области» (2 очередь)»** выдано филиалом РГП «Госэкспертиза» по Восточному региону.

Данное заключение не может быть полностью или частично воспроизведено, тиражировано и распространено без разрешения филиала РГП «Госэкспертиза» по Восточному региону.

1 НАИМЕНОВАНИЕ: рабочий проект «Строительство сетей связи к ферросплавному заводу ТОО «EkibastyzFerroAlloys» в г. Экибастуз Павлодарской области» (2 очередь)», разработан в 2021 году.

Настоящее заключение составлено на основании договора № 01-1402 от 01 сентября 2021 года на проведение экспертизы рабочего проекта «Строительство сетей связи к ферросплавному заводу ТОО «EkibastyzFerroAlloys» в г. Экибастуз Павлодарской области» (2 очередь)».

2 ЗАКАЗЧИК: ТОО «EkibastuzFerroAlloys», город Экибастуз.

3 ГЕНПРОЕКТИРОВЩИК: ТОО «Архпроект PLUS», государственная лицензия ГСЛ №016259 от 09 ноября 2017 года (I категория), выданная ГУ «Управление государственного архитектурно-строительного контроля Павлодарской области», город Павлодар.

4 ИСТОЧНИК ФИНАНСИРОВАНИЯ: государственные инвестиции (за счет государственной программы поддержки и развития бизнеса «Дорожная карта бизнеса 2025»).

5 ОСНОВНЫЕ ИСХОДНЫЕ ДАННЫЕ

5.1 Основание для разработки:

задание на проектирование от 20 мая 2021 года на разработку рабочего проекта «Строительство сетей связи к ферросплавному заводу ТОО «EkibastyzFerroAlloys» в г. Экибастуз Павлодарской области» (2 очередь)», утвержденное генеральным директором ТОО «EkibastuzFerroAlloys»;

акт на право частной собственности на земельный участок №0380100 от 23 августа 2019 года (кадастровый номер 14-219-172-135), выданный отделом города Экибастуз по регистрации и земельному кадастру НАО «Государственная корпорация «Правительство для граждан» по Павлодарской области;

архитектурно-планировочное задание на проектирование № KZ23VUA00464780 от 07 июля 2021 года рабочего проекта «Строительство сетей связи к ферросплавному заводу ТОО «EkibastuzFerroAlloys» в г. Экибастуз Павлодарской области», выданное ГУ «Отдел архитектуры и градостроительства города Экибастуза»;

акт обследования зеленых насаждений от 14 июня 2021 года, выданный ГУ «Отдел жилищно-коммунального хозяйства, пассажирского транспорта и автомобильных дорог города Экибастуза»;

отчет по инженерно-геодезическим изысканиям, выполненный ТОО «Вира-Проект ПВ» (государственная лицензия №18009450 от 11 мая 2018 года) в 2021 году;

заключение на инженерно-геологические изыскания, выполненное ПК «Изыскатель» (государственная лицензия 01-ГСЛ №000475 от 11 сентября 1995 года) в 2021 году;

согласование эскиза (эскизного проекта) № KZ53VUA00459196 от 28 июня 2021 года, выданное ГУ «Отдел архитектуры и градостроительства города Экибастуза»;

гарантийное письмо ТОО «EkibastuzFerroAlloys» №001/175 от 30 июля 2021 года о получении экологических разрешительных документов уполномоченного органа по экологической оценке рабочего проекта до начала строительно-монтажных работ;

письмо ТОО «EkibastuzFerroAlloys» №001/195 от 10 сентября 2021 года о принятии директивной нормы продолжительности строительства - 2 месяца, в т.ч. подготовительный период - 0,2 месяца;

перечень материалов, изделий, конструкций, принятых для проектирования, утвержденный генеральным директором ТОО «EkibastuzFerroAlloys» от 03 августа 2021 года.

Технические условия:

выданные АО «Транстелеком» №77-05/27 от 27 мая 2021 года для подключения сетей связи.

5.2 Согласования заинтересованных организаций:

письмо №001/171 от 27 июля 2021 года о согласовании рабочего проекта, выданное ТОО «EkibastuzFerroAlloys»;

согласование с ТУМС-3 филиала АО «Транстелеком» «Павлодартранстелеком» от 08 июля 2021 года;

согласование ФАО «Транстелеком» в городе Павлодар «Павлодартранстелеком» от 08 июля 2021 года;

письмо №06-08/573 от 14 июня 2021 года ГУ «Управление культуры, архивов и развития языков Павлодарской области» о том, что зарегистрированных объектов историко-культурного наследия в Государственном списке памятников истории и культуры местного значения в Павлодарской области нет;

письмо РГУ «Павлодарская областная территориальная инспекция лесного хозяйства и животного мира» от 17 июня 2021 года о том, что данные участки строительства на территорию особо охраняемых природных территорий и государственного лесного фонда не входят;

письмо ТОО «Экибастузская ГРЭС-1 имени Булата Нуржанова» №001-2838 от 11 августа 2021 года о согласовании рабочего проекта «Строительство сетей связи к ферросплавному заводу ТОО «EkibastyzFerroAlloys» (от проектируемой эстакады до площадки ферросплавного завода).

5.3 Перечень документации, представленной на экспертизу

Альбом 1. 04У/2021-НСС. Наружные сети связи.
Том 1. 04У/2021-ОПЗ. Общая пояснительная записка.
Том 2. 04У/2021-ПРП. Паспорт проекта.
Том 3. 04У/2021-СД. Сметная документация.
Том 4.1. 04У/2021-Геодезия. Отчет инженерно - геодезических изысканий.
Том 4.2. 04У/2021-Геология. Отчет инженерно - геологических изысканий.
Том 5. 04У/2021-ОВОС. Оценка воздействия на окружающую среду.
Том 6. 04У/2021-ПОС. Проект организации строительства.

5.4 Цель и назначение объекта строительства

Цель рабочего проекта - обеспечение сетями связи к ферросплавному заводу ТОО «EkibastyzFerroAlloys» в г. Экибастуз Павлодарской области.

6 ОСНОВНЫЕ ДАННЫЕ ОБЪЕКТА И ПРИНЯТЫЕ ПРОЕКТНЫЕ РЕШЕНИЯ

6.1 Место размещения объекта и характеристика участка строительства

Объект проектирования расположен в Павлодарской области, город Экибастуз, рядом с ЭГРЭС-1.

Ситуационная схема приведена на рисунке 1.

Рисунок 1. Ситуационная схема.

Природно-климатические условия района строительства

Согласно СП РК 2.04-01-2017, исследуемая территория по климатическому районированию для строительства относится к III климатическому району к подрайону IIIA.

Рабочий проект разработан для участка строительства со следующими природно-климатическими условиями:

Расчетная зимняя температура наружного воздуха	- минус 32,8°С.
Нормативная снеговая нагрузка	- 120 кгс/м^2.
Нормативная ветровая нагрузка	- 77 кгс/м^2.
Зона влажности	- сухая.
Район площадки строительства	- не сейсмичен.

Инженерно-геологические условия площадки строительства

Инженерно-геологические изыскания на площадке объекта: «Строительство сетей связи к ферросплавному заводу ТОО «EkibastyzFerroAlloys» в г. Экибастуз Павлодарской области» (2 очередь)» были выполнены ПК «Изыскатель» в июне 2021 года.

В геоморфологическом отношении исследуемый район работ приурочен к аккумулятивной цокольной равнине, развитой на контакте с Казахским мелкосопочником. Тип рельефа эрозионно-денудационный.

Рельеф площадки слабохолмистый с общим уклоном с юго-запада на северо-восток. Абсолютные отметки поверхности площадки работ изменяются от 147,5 м до 160,0 м.

Геологический разрез в пределах разведанной глубины представлен двумя геолого-генетическими комплексами: отложения современного возраста (почвенно-растительный

слой); элювиально-делювиальные отложения средне-верхнечетвертичного возраста (супесь).

С учетом возраста, генезиса и номенклатурного вида грунта выделено четыре инженерно-геологических элемента (ИГЭ:

ИГЭ-1. 0,0 - 0,2 м Почвенно-растительный слой - суглинок темно-коричневый, слабогумусированный;

ИГЭ-2. 0,2 - 1,0 (2,1) м Суглинок коричневый, полутвердый, с прослоями песка мощностью до 2,0см, с включением дресвы и щебня до 10%;

ИГЭ-3.1,0 (1,4) 5,0 м Суглинок дресвянистый, красно-коричневый, полутвердый, с включением выветрелых дресвы и щебня до 40% ,локально ниже уровня грунтовых вод дресва и щебень обводнены. Физико-механические характеристики грунта: плотность - 2,0 г/см^3, модуль деформации при естественной влажности - 270 кгс/см^2, угол внутреннего трения - 24 градуса, сила сцепления - 0,35 кгс/см^2;

ИГЭ-4. 0,5 (5,8) - 7,0 м Дресвяный грунт, коричневый, с суглинистым заполнителем, содержание фракций: дресвы до 50,0%, щебня до 30,0%, заполнителя до 20,0%, дресва и щебень выветрелые, заполнитель твердый, грунт маловлажный, ниже уровня грунтовых вод грунт обводнен. Физико-механические характеристики грунта: плотность - 2,19 г/см^3.

Подземные воды на площадке работ вскрыты всеми скважинами №1 и 2 на глубине 2,4-3,9 м (абсолютная отметка 151,3-151,9 м), по условиям залегания характеризуются как грунтовые, водовмещающим грунтом являются дресва и щебень.

Вода слабоагрессивная к бетону нормальной проницаемости на портландцементе; к арматуре железобетонных конструкций при периодическом смачивании - слабоагрессивная; при постоянном погружении - неагрессивная; к свинцовой оболочке кабеля обладает низкой агрессивностью, к алюминиевой – высокой.

Грунты обладают средней коррозионной активностью по отношению к стали (удельное электрическое сопротивление составляет 21,7 Ом*м., средняя плотность поляризующего тока - 0,14мА/см^2); к свинцовой оболочке кабеля - высокой, к алюминиевой оболочке кабеля - высокой; слабоагрессивные к бетону нормальной проницаемости на портландцементе.

Нормативная глубина промерзания грунтов: суглинок дресвянистый - 2 м, дресвяный грунт - 2,6 м.

6.2 Проектные решения

6.2.1 Инженерное обеспечение, сети и системы

Наружные сети связи

Проект выполнен на основании задания на проектирование, технических условий №77-05/27 от 27 мая 2021 года, выданных АО «Транстелеком» и в соответствии с требованиями нормативно-технической документации, действующей на территории Республики Казахстан.

Проектом предусмотрено (вторая очередь) строительство телефонной канализации емкостью один канал из полиэтиленовых труб диаметром 100 мм, толщиной стенки не менее 6 мм от проектируемого колодца №1 (координаты подключения 51 °54´36,9345´´и 75 °22´03,4485´´) до проектируемого колодца №21 протяженностью 336,5 м и установкой смотрового устройств типа ККС-2-10 в количестве 4 шт. по трассе строительства.

Глубина залегания волоконно-оптического кабеля в полиэтиленовой трубе 0,7-1,0 м относительно уровня земли.

По всей длине прокладываемой трубы ПНД-110мм на глубине залегания выносимой ВОЛС, прокладывается предупредительная сигнальная лента. Выходы кабеля из ПНД загерметизированы с помощью проходных заглушек типа JM-SLM12SO57SB.

Маркеры используются для обозначения линейных участков либо для маркировки прямых участков магистральных ВОЛС в качестве направляющих. Система электронной маркировки 3М1401 предназначена для облегчения поиска подземных коммуникаций. Основным элементом системы является электронный маркер, закапываемый над ключевыми точками трассы и на линейных участках в процессе нового строительства Маркеры устанавливаются в местах изменения направления трассы кабеля и при пересечениях кабельных линий электропередачи и связи, водопровода и канализации.

На замерных столбиках СТ-2 делаются надписи, характеризующие трассу и соединительные муфты, используются на загородных участках трассы для маркировки ее прохождения.

При пересечении автомобильной дороги прокладка сети телефонной канализации производится открытым методом в трубах ПНД. При переходе через автомобильную дорогу предусмотрен резервный канал.

Кабели при выходе из траншей идут по эстакаде, далее спускаются по колонне и уходят в существующий кабельный короб в трубе ПВХ-32. Кабель по колонне прокладывается в трубе ПВХ-32.

В соответствии с ПУЭ РК для защиты людей от поражения электрическим током на объектах связи выполняется защитное заземление оборудования.

На кабельных вводах в здание и в модульный блок выполняется электрический разрыв бронепокровов и металлических элементов оптического бронированного кабеля КС-ОКЛ на длине от 100 до 150 мм, которые заземляются к существующим устройствам заземления проводом сечением не менее 6 мм.

6.3 Инженерно-технические мероприятия по предупреждению чрезвычайных и взрывопожароопасных ситуаций

Все работники подрядной строительной организации должны быть проинструктированы о соблюдении установленного на предприятии противопожарного режима. При изменении специфики работы рабочих и служащих предприятия должен быть проведен повторный инструктаж или организованы занятия по пожарно-техническому минимуму, по окончании которых приняты зачеты.

Ответственность за обеспечение пожарной безопасности предприятия, его структурных подразделений возложены на первых руководителей.

При эксплуатации электроустановок запрещено использование электроаппаратов и приборов, имеющих неисправности.

На территории строительной и монтажной площадок запрещены свалки горючих отходов, мусора. Все отходы собраны на специально выделенных площадках в контейнеры или ящики и затем вывезены.

Места проведения строительных работ оборудуются первичными средствами пожаротушения.

6.4 Оценка соответствия рабочего проекта санитарным правилам и гигиеническим нормам

Проектом предусмотрено строительство сетей связи к ферросплавному заводу ТОО «EkibastuzFerroAlloys» в г. Экибастуз Павлодарской области (2 очередь). Расстояние от проектируемого объекта сетей связи до технического водоема оз.Жынгылды 600 м, т.е. объект расположен вне границ водоохранных территорий и с учетом отсутствия сброса сточных вод, разработка специальных водоохранных мероприятий не требуется.

Прокладка волоконно-оптического кабеля по территории ГРЭС-1 предусмотрена в канале из полиэтиленовых труб на глубине до 1,0 м, а также в коробах и на эстакаде. В

период эксплуатации объект будет работать автономно. По санитарной классификации объект - сети связи, не классифицируется, вредное воздействие на здоровье населения не предусматривается, организация СЗЗ не требуется.

Для бытового обслуживания персонала предусмотрены бытовые специализированные вагончики, оборудованные санитарно-бытовыми помещениями, гардеробными, комнатой отдыха и приема пищи, душевой, биотуалетом. Питьевое водоснабжение привозное, от централизованных городских сетей. Рабочие будут обеспечены спецодеждой и СИЗ, медицинскими аптечками.

Рабочий проект соответствует требованиям санитарных правил: «Санитарно-эпидемиологические требования к зданиям и сооружениям производственного назначения» Министра здравоохранения Республики Казахстан № ҚР ДСМ-72 от 03 августа 2021 года; «Санитарно-эпидемиологические требования по установлению санитарно-защитной зоны производственных объектов», утвержденные приказом МНЭ РК №237 от 20 марта 2015 года; «Санитарно-эпидемиологические требования к условиям труда и бытового обслуживания при строительстве, реконструкции, ремонте и вводе, эксплуатации объектов строительства», утвержденных Приказом Министра здравоохранения РК от 16 июня 2021 года № ҚР ДСМ - 49.

6.5 Организация строительства

Согласно письма № 001/195 от 10 сентября 2021 года продолжительность строительства составляет - 2,0 месяца, в том числе подготовительный период 0,2 месяца.

Начало строительства - октябрь 2021 года, согласно письму заказчика ТОО «EkibastuzFerroAlloys» от 10 сентября 2021 года № 001/194.

Заделы по годам строительства составляет: 2021 год - 100%.

6.6 Сметная документация

Сметная документация разработана в соответствии с Нормативным документом по определению сметной стоимости строительства в Республике Казахстан, утвержденным приказом Комитета по делам строительства, жилищно-коммунального хозяйства Министерства по инвестициям и развитию Республики Казахстан от 14 ноября 2017 года № 249-нқ, на основании государственных сметных нормативов, задания на проектирования и принятых проектных решений.

Сметная стоимость строительства подлежит утверждению заказчиком в соответствии с Правилами утверждения проектов (технико-экономических обоснований и проектно-сметной документации), предназначенных для строительства объектов за счет бюджетных средств и иных форм государственных инвестиций, утвержденными приказом Министра национальной экономики Республики Казахстан от 2 апреля 2015 года № 304 (зарегистрирован в Реестре государственной регистрации нормативных правовых актов за № 10632), и является основанием для определения лимита средств заказчика (инвестора) на реализацию объектов строительства в соответствии с пунктом 14 Нормативного документа по определению сметной стоимости строительства в Республике Казахстан.

Сметная стоимость строительства подлежит утверждению заказчиком в установленном законодательством порядке.

Сметная документация составлена ресурсным методом с использованием программного комплекса АВС-4 (редакция 2021.3.1) по выпуску сметной документации в текущих ценах 2021 года.

При составлении смет использованы:

сборники элементных сметных норм расхода ресурсов на строительные работы, ЭСН РК 8.04-01-2015 изменения и дополнения, выпуски 1-22;

сборники элементных сметных норм расхода ресурсов на монтажные работы, ЭСН РК 8.04-02-2015 изменения и дополнения, выпуски 1-22;

сборники сметных цен в текущем уровне 2021 года на строительные материалы, изделия и конструкции, ССЦ РК 8.04-08-2021, Выпуск 3;

сборники сметных цен в текущем уровне 2021 года на инженерное оборудование объектов строительства, ССЦ РК 8.04-09-2021, Выпуск 2;

сборник сметных цен в текущем уровне 2021 года на эксплуатацию строительных машин и механизмов, СЦЭМ РК 8.04-11-2020;

сборник тарифных ставок в строительстве, СТС РК 8.04-07-2020 на 2021 год;

сборник сметных цен в текущем уровне 2021 года на перевозку грузов для строительства, СЦПГ РК 8.04-12-2021, Выпуск 1;

перечень оборудования, материалов и изделий, с приложением прайс-листов, наименования которых с соответствующими техническими характеристиками отсутствуют в действующей нормативной базе, утвержденный Заказчиком от 03 августа 2021 года, согласно пункту 9.3.14 СН РК 1.02-03-2011, пунктам 61, 62, 65, 66, 67 Нормативного документа по определению сметной стоимости строительства в Республике Казахстан, (приказ КДСиЖКХ МИР РК от 14 ноября 2017 года №249-нқ).

В сметной стоимости строительства учтены дополнительные затраты:

накладные расходы, определенные в соответствии с Нормативным документом по определению величины накладных расходов и сметной прибыли в строительстве (приложение 2 к приказу от 14 ноября 2017 года № 249-нқ);

сметная прибыль в размере 8 % от суммы прямых затрат и накладных расходов (п. 20, приложение 2 к приказу от 14 ноября 2017 года № 249-нқ);

средства на непредвиденные работы и затраты в размере 2 % от стоимости строительно-монтажных работ по главам 1-9 сметного расчета стоимости строительства (п. 85, приложение 1 к приказу от 14 ноября 2017 года № 249-нқ);

средства на временные здания и сооружения согласно НДЗ РК 8.04-05-2015;

дополнительные затраты при производстве строительно-монтажных работ в зимнее время НДЗ РК 8.04-06-2015.

Сметная стоимость строительства определена в ценах 2021 года.

Налог на добавленную стоимость (НДС) принят в размере, устанавливаемом законодательством Республики Казахстан на период соответствующий периоду строительства, от сметной стоимости строительства.

7 РЕЗУЛЬТАТЫ ЭКСПЕРТИЗЫ

7.1 Дополнения и изменения, внесенные в рабочий проект в процессе экспертизы

В процессе рассмотрения по замечаниям и предложениям филиала РГП «Госэкспертиза» по Восточному региону в рабочий проект «Строительство сетей связи к ферросплавному заводу ТОО «EkibastyzFerroAlloys» в г. Экибастуз Павлодарской области» (2 очередь)» внесены следующие изменения и дополнения:

<u>Раздел НСС</u>

1. Откорректирован объем земляных работ.
2. Откорректирована спецификация в соответствии с принятыми проектными решениями.

<u>По разделу «Сметная документация»</u>

3. Расценки приведены в соответствие с проектом и составом работ.

4. Объемы работ в сметной документации приведены в соответствие с принятыми проектными решениями.

7.2 Оценка проектных решений

В соответствии с требованиями Правил определения общего порядка отнесения зданий и сооружений к технически и (или) технологически сложным объектам, утвержденных приказом Министра национальной экономики Республики Казахстан от 28 февраля 2015 года №165, разработчиком установлен технически сложный объект II (нормального) уровня ответственности.

Рабочий проект разработан в соответствии с требованиями задания на проектирование.

Состав и комплектность представленной части рабочего проекта соответствуют требованиям СН РК 1.02-03-2011 «Порядок разработки, согласования, утверждения и состав проектной документации на строительство».

Исходные данные содержат все необходимые данные для разработки рабочего проекта.

Строительные конструкции и материалы приняты: продукции отечественных товаропроизводителей, в соответствии с реализацией государственной программы импортозамещения. Материалы и оборудование, используемые для строительства должны быть сертифицированы и соответствовать стандартам Республики Казахстан.

Таблица №7.1

Основные технико-экономические показатели по рабочему проекту

№ п/п	Наименование	Единицы измерения	Показатели	
			Заявленные	Рекомендуемые к утверждению
1	Протяженность сетей связи	м	336,5	336,5
2	Общая сметная стоимость строительства в ценах 2021 г., всего в том числе: СМР оборудование прочие затраты	млн. тенге	7,951 3,332 - 4,619	7,936 3,319 - 4,617
3	Продолжительность строительства	месяца	2,0	2,0

8 ВЫВОДЫ

1. С учетом внесенных изменений и дополнений рабочий проект «Строительство сетей связи к ферросплавному заводу ТОО «EkibastyzFerroAlloys» в г. Экибастуз Павлодарской области» (2 очередь)» соответствует требованиям нормативных правовых актов и государственных нормативов, действующих в Республике Казахстан, и рекомендуется к утверждению со следующими основными технико-экономическими показателями:

Протяженность сетей связи – 336,5 м

Общая сметная стоимость строительства в ценах 2021 г., всего – 7,936 млн. тенге

в том числе: СМР – 3,319 млн. тенге

прочие затраты – 4,617 млн. тенге

Продолжительность строительства – 2,0 месяца

2. Заказчику до начала реализации рабочего проекта получить необходимые согласования и заключения контрольно-надзорных органов и заинтересованных организаций.

3. Заказчик при приемке документации по рабочему проекту от проектной организации должен проверить ее на соответствие настоящему экспертному заключению.

4. Заказчику во исполнение пункта 5 Протокольного решения заседания Правительства Республики Казахстан от 2 февраля 2010 года № 17-56/005-1689, 05-12 при строительстве максимально использовать оборудование, материалы и конструкции отечественных товаропроизводителей.

5. Настоящее экспертное заключение выдано на основании исходных данных и утвержденных заказчиком материалов, достоверность которых гарантирована ТОО «EkibastuzFerroAlloys» в соответствии с условиями договора от 01 сентября 2021 года № 01-1402.

6. Заказчику до начала СМР получить экологические разрешительные документы по экологической оценке рабочего проекта «Строительство сетей связи к ферросплавному заводу ТОО «EkibastyzFerroAlloys» в г. Экибастуз Павлодарской области» (2 очередь)». О получении указанных документов официально уведомить РГП «Госэкспертиза».

8 ТҰЖЫРЫМДАР

1. «Павлодар облысы Екібастұз қаласында «EkibastyzFerroAlloys» ЖШС ферроқорытпа зауытына байланыс желілерін салу» (2 кезек)» жұмыс жобасына енгізілген өзгерістер мен толықтырулар есебімен Қазақстан Республикасының қолданыстағы нормативтік құқықтық актілері мен мемлекеттік нормативтік талаптарына сәйкес келеді және келесі техника-экономикалық көрсеткіштерімен бекітілуге ұсынылады:

Байланыс желілерінің ұзақтығы – 336,5 м

2021 жылғы бағамен алынған құрылыстың жалпы сметалық құны, барлығы – 7,936 млн. теңге

соның ішінде: ҚМЖ – 3,319 млн. теңге

басқа шығындар – 4,617 млн. теңге

Құрылыстың ұзақтығы – 2,0 ай

2. Тапсырысшы жұмыс жобасын іске асыру басталғанға дейін бақылау қадағалау органдары мен мүдделі ұйымдарының қажетті келісімдері мен қорытындыларын алсын.

3. Тапсырысшы жобалау ұйымынан жұмыс жобасы бойынша құжаттаманы қабылдап алу кезінде оның осы сараптау қорытындысына сәйкес келетіндігін тексеруі тиіс.

4. Қазақстан Республикасы Үкімет отырысының 2010 жылғы 2 ақпандағы № 17-56/005-1689,05-12 хаттамалық шешімінің 5 тармағын орындау үшін тапсырысшы құрылыс салу кезінде отандық тауар өндірушілердің жабдықтарын, құрылыс материалдары мен құрастырмаларын пайдалансын.

5. Осы сараптама қорытындысы дұрыстылығы 2021 жылғы 01 қыркүйектегі №01-1402 шарттың тәртібіне сәйкес «EkibastuzFerroAlloys» ЖШС кепілдендірілген бастапқы мәліметтер және жобалау үшін тапсырысшымен берілген материалдар негізінде берілді.

6. Тапсырыс беруші ҚМЖ басталғанға дейін «Павлодар облысы Екібастұз қаласында «EkibastyzFerroAlloys» ЖШС ферроқорытпа зауытына байланыс желілерін салу» (2 кезек)» (жұмыс жобасы) жобасының экологиялық бағалау бойынша экологиялық рұқсат құжаттарын алуы тиіс. Көрсетілген құжаттарды алғандығы туралы «Мемсараптама» РМК-ні хабардар ету керек.

Сейсембеков А.Т.

И.о. директора

Филиал РГП «Госэкспертиза» по Восточному региону

Азимжанова И.Н.

Начальник отдела

Филиал РГП «Госэкспертиза» по Восточному региону

Ирмекпаев Т.Е.

Главный специалист (по рассмотрению ценовых предложений по сметной документации)

Филиал РГП «Госэкспертиза» по Восточному региону

Булава Н.В.

Эксперт

Филиал РГП «Госэкспертиза» по Восточному региону

Раимбекова Р.К.

Эксперт

Филиал РГП «Госэкспертиза» по Восточному региону

Музафаров Р.А.

Эксперт

Филиал РГП «Госэкспертиза» по Восточному региону

Есказина К.К.

Эксперт

Департамент РГП "Госэкспертиза" по Карагандинской области

Ссылка на окончательную редакцию ПСД

ИЗМЕНЕНИЕ И (ИЛИ) ДОПОЛНЕНИЕ
в экспертное заключение № 06-0274/21 от 10.09.2021 года по рабочему проекту «Строительство сетей связи к ферросплавному заводу ТОО «EkibastuzFerroAlloys» в г. Экибастуз Павлодарской области» (2 очередь)» (далее - Экспертное заключение), выданное филиалом РГП «Госэкспертиза» по Восточному региону

Заказчик: ТОО «EkibastuzFerroAlloys».
Генпроектировщик: ТОО «Архпроект PLUS».

1. В Экспертном заключении наименование рабочего проекта «Строительство сетей связи к ферросплавному заводу ТОО «EkibastyzFerroAlloys» в г. Экибастуз Павлодарской области» (2 очередь)» заменить на «Строительство сетей связи к ферросплавному заводу ТОО «EkibastuzFerroAlloys» в г. Экибастуз Павлодарской области» (2 очередь)».

2. Настоящее дополнение и (или) изменение является неотъемлемой частью Экспертного заключения.

Директор филиала
Директор

Тикибаев Е.А.

Руководитель экспертной группы
Эксперт

Раимбекова Р.К.

Экспертная группа:

Раимбекова Р.К.

Эксперт

Филиал РГП «Госэкспертиза» по Восточному региону

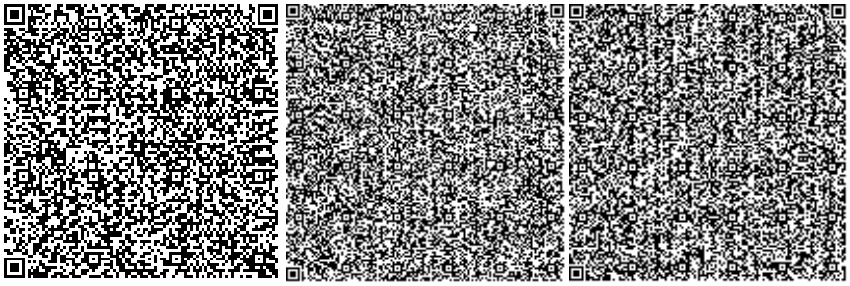

Булава Н.В.

Эксперт

Филиал РГП «Госэкспертиза» по Восточному региону

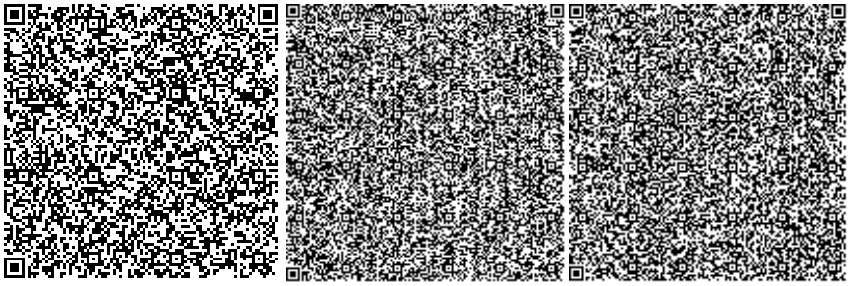

Ирмекпаев Т.Е.

Главный специалист (по рассмотрению ценовых предложений по сметной документации)

Филиал РГП «Госэкспертиза» по Восточному региону

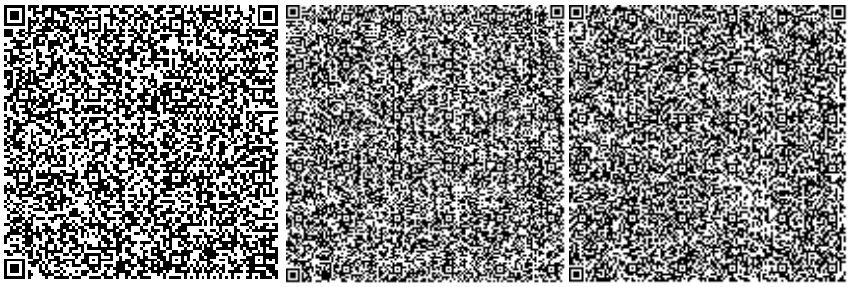

Азимжанова И.Н.

Начальник отдела

Филиал РГП «Госэкспертиза» по Восточному региону

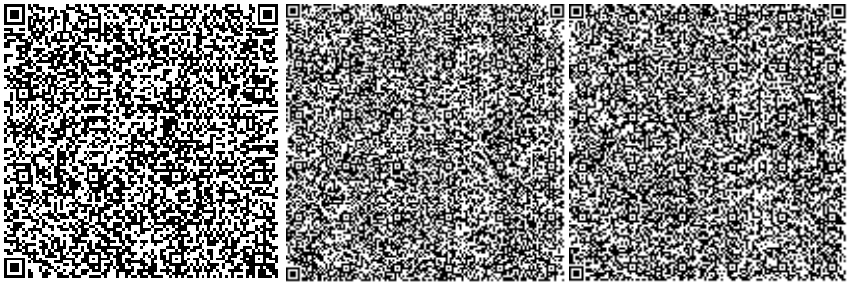

Сейсембеков А.Т.

Директор департамента
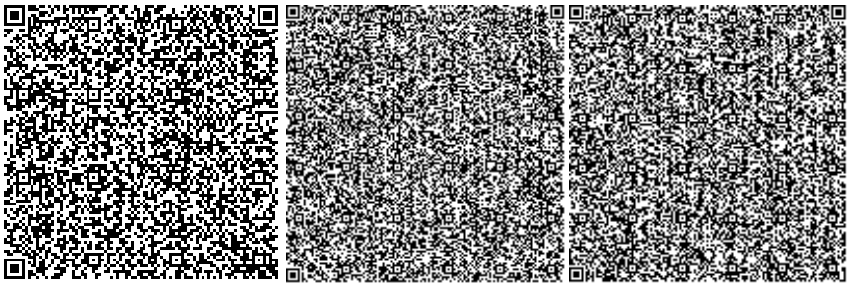
Филиал РГП «Госэкспертиза» по Восточному региону