«Түркістан облысы, Қазығұрт ауданы, Қ.Әбдәлиев ауыл округы, Еңбекші ауылының 10/0,4 кВ электр жүйелерінің құрылысы»
жұмыс жобасы бойынша

10.08.2021 ж. № ТАУН-0044/21

ҚОРЫТЫНДЫ

ТАПСЫРЫСШЫ:
«Қазығұрт аудандық тұрғын үй-коммуналдық шаруашылық, жолаушылар көлігі және автомобиль жолдары бөлімі» мемлекеттік мекемесі

БАС ЖОБАЛАУШЫ:
«ДИАС-проект» ЖШС

Шымкент қаласы

АЛҒЫ СӨЗ

«**Түркістан облысы, Қазығұрт ауданы, Қ.Әбдәлиев ауыл округы, Еңбекші ауылының 10/0,4 кВ электр жүйелерінің құрылысы**» жұмыс жобасы бойынша осы сараптау қорытындысы «ТАУН-ГРАД» ЖШС-нен берілді.

«ТАУН-ГРАД» ЖШС-нің рұқсатынсыз осы сараптамалық қорытындыны толық немесе ішінара қайта шығаруға, көбейтуге және таратуға жол берілмейді.

З А К Л Ю Ч Е Н И Е

№ ТАУН-0044/21 от 10.08.2021 г.

по рабочему проекту
«**Строительство электрических сетей 10/0,4 кВ в селе Енбекши, сельского округа К.Абдалиев, Казыгуртского района, Туркестанской области**»

ЗАКАЗЧИК:
ГУ «Отдел жилищно-коммунального хозяйства, пассажирского транспорта и автомобильных дорог Казыгуртского района»

ГЕНПРОЕКТИРОВЩИК:
ТОО «ДИАС-проект»

г. Шымкент

ПРЕДИСЛОВИЕ

Данное экспертное заключение на рабочий проект «**Строительство электрических сетей 10/0,4 кВ в селе Енбекши, сельского округа К.Абдалиев, Казыгуртского района, Туркестанской области**», выдано ТОО «ТАУН-ГРАД»

Данное экспертное заключение не может быть полностью или частично воспроизведено, тиражировано и распространено без разрешения ТОО«ТАУН-ГРАД»

1. НАИМЕНОВАНИЕ: рабочий проект «Строительство электрических сетей 10/0,4 кВ в селе Енбекши, сельского округа К.Абдалиев, Казыгуртского района, Туркестанской области».

Настоящее заключение выполнено согласно договора от 15.07.2021 года за №ТАУН-0032, на экспертизу рабочего проекта между ТОО «ТАУН-ГРАД» (Исполнитель) и ГУ «Отдел жилищно-коммунального хозяйства, пассажирского транспорта и автомобильных дорог Казыгуртского района» (Заказчик), в соответствии с письмом заказчика от 30.06.2021 за № 229-1/10-24/37.

2. ЗАКАЗЧИК: ГУ «Отдел жилищно-коммунального хозяйства, пассажирского транспорта и автомобильных дорог Казыгуртского района».

3. ГЕНПРОЕКТИРОВЩИК: ТОО «ДИАС-проект». Государственная лицензия №012593 от 12.08.2003 года. Лицензиар: Агентство Республики Казахстан по делам строительства и жилищно-коммунального хозяйства. Категория II.

СУБПРОЕКТИРОВЩИК: ТОО «Redline Pro» Государственная лицензия ГСЛ №19021538 от 14 августа 2020 года. Приложение к лицензии ГУ «Управление градостроительного контроля города Шымкент» Акимат города Шымкент от 14.08.2020 года. Категория I.

4. ИСТОЧНИК ФИНАНСИРОВАНИЯ: Государственные инвестиции.

5. ОСНОВНЫЕ ИСХОДНЫЕ ДАННЫЕ

5.1. Основание для разработки:

задание на проектирование, утвержденное заместителем руководителя ГУ «Отдел жилищно-коммунального хозяйства, пассажирского транспорта и автомобильных дорог Казыгуртского района» от 30.06.2021 года;

архитектурно-планировочное задание, утвержденное руководителем отдела архитектуры и градостроительства Казыгуртского района, от 31.03.2021 года за № KZ06VUA00392918;

постановление акима К.Абдалиев сельского округа, от 26.02.2020 года за №31, о временной безвозмездной передаче земельного участка ГУ «Отдел жилищно-коммунального хозяйства, пассажирского транспорта и автомобильных дорог Казыгуртского района» сроком на 5 (пять) лет;

постановление акима К.Абдалиев сельского округа, от 26.02.2020 года за №32, о временной безвозмездной передаче земельного участка ГУ «Отдел жилищно-коммунального хозяйства, пассажирского транспорта и автомобильных дорог Казыгуртского района» сроком на 5 (пять) лет;

акт на право временного безвозмездного землепользования на земельный участок, с площадью 0,0016 га с кадастровым номером 19-289-016-289 (целевое назначение; для установки трансформатора), выданный «Государственная корпорация» Правительство для граждан по Туркестанской области отдел Казыгуртского района от 06.03.2020 года за №84;

акт на право временного безвозмездного землепользования на земельный участок, с площадью 0,1840 га с кадастровым номером 19-289-113-193 (целевое назначение; для линии электропередач), выданный «Государственная корпорация» Правительство для граждан по Туркестанской области отдел Казыгуртского района от 10.03.2020 года за №108;

протокол дозиметрического контроля, выданный Казыгуртское районное отделение филиала РГП на ПХВ «Национальный центр экспертизы по Туркестанской области, от 16.07.2021 года за №07;

письмо ГУ «Отдел жилищно-коммунального хозяйства, пассажирского транспорта и автомобильных дорог Казыгуртского района» от 16.06.2021 за № 504, о том, что финансирования строительства будет вестись за счет государственных инвестиции;

письмо ГУ «Отдел жилищно-коммунального хозяйства, пассажирского транспорта и автомобильных дорог Казыгуртского района» от 30.06.2021 за № 104, о том, что начало строительства запланировано в октябре месяца 2021 года;

письмо ГУ «Отдел жилищно-коммунального хозяйства, пассажирского транспорта и автомобильных дорог Казыгуртского района» от 30.06.2021 за № 229-1/10-24/36, о том, что расстояние для вывоза строительного мусора от объекта до полигона твердых бытовых отходов составляет 3 км;

заключение об инженерно-геологических условиях, выполненное ТОО «ТУР-ГАЗ» в мае месяца 2021 года (ГСЛ №18018772 от 10.10.2018 года на изыскательскую деятельность).

топографическая съемка, выполненная ТОО «Сеитказы-БЕК» в 2021 году. Государственная лицензия ГСЛ №16002125 от 05.02.2016 года.

Технические условия;

№ 00-00-01-0329 от 28.01.2021 года на электроснабжение, выданные ТОО «Онтустик Жарык Транзит»;

5.2. Перечень документации, представленной на экспертизу

Том I. Общая пояснительная записка.
Альбом 1. Электроснабжение.
Альбом 2. Генеральный план сооружений электроснабжения.
Том II. Сметная документация.
Том III. Проект организация строительства.
Брошюра I. Паспорт проекта.
Брошюра II. ОВОС.

5.3. Цель и назначение объекта строительства

Целью разработки настоящего проекта является улучшение условий жизни и быта населения и обеспечение стабильного и бесперебойного электроснабжения жилых домов в селе Енбекши, сельского округа К.Абдалиева, Казыгуртского района, Туркестанской области.

6. ОСНОВНЫЕ ДАННЫЕ ОБЪЕКТА И ПРИНЯТЫЕ ПРОЕКТНЫЕРЕШЕНИЯ

6.1. Место размещения объекта и характеристика участка строительства:

Проектируемая площадка расположена в селе Енбекши, сельского округа К.Абдалиев, Казыгуртского района, Туркестанской области.

Краткая климатическая справка

Климатический подрайон 1У-А.
Температура наружного воздуха в 0С:
- абсолютная максимальная + 43,
- абсолютная минимальная - 35,
- наиболее холодной пятидневки -19,
- средне годовая +12,2.

Среднее количество осадков за год, мм - 570.

Преобладающее направление ветра за декабрь-февраль – В.

Максимальная из средних скоростей ветра за январь, м/сек – 4,1.

Минимальная из средних скоростей ветра за июль, м/сек - 2,7.

Нормативная глубина промерзания, м: для суглинка - 0,52,

Глубина проникновения 0°С в грунт, м: для суглинка - 0,62.

Район по весу снегового покрова - I.

Район по давлению ветра - IV.

Район по толщине стенки гололеда - III.

Геоморфология и рельеф.

В пределах изучаемой территорий развит денудационно-аккумулятивный рельеф средне четвертичного возраста, который образовался в результате аккумуляции обломочного и глинистого материала. Поверхность изучаемой территорий представляют увалистую равнину, т.е. третьею надпойменную террасу р. Келес. Высотные отметки территории колеблется в пределах 560,63-574,31 м и имеет уклон с северо- запад на юго-востока.

Геолого-литологическое строение площадки.

В геолого-литологическом отношении площадка, на разведанную глубину 3,0 м, сложена аллювиально- пролювиальными отложениями средне-верхнечетвертичного возраста и неогеновых отложений, представленными суглинками.

С поверхности земли до глубины 0,2 м повсеместно залегает почвенно-растительный слой из суглинка, с корнями травянистой растительности, слабогумусированный.

Гидрогеологические условия.

Грунтовые воды вскрыты в мае месяц 2021 года на глубине от 2,6-2,9 метров от поверхности земли.

Водовмещающие породы представлены суглинками.

По результатам химического анализа подземных вод, по величине минерализации грунтовые воды слабосолоноватые, сухой остаток составил 2,14 г/дм^3.

Химический состав, сульфатный, по катионному составу- кальциевый.

По нормативному содержанию ионов SO_4=1161,6 мг/дм^3 при содержании HCO_3 – св. 6,0 мг-экв/л, подземные воды на бетон марки W4 по водонепроницаемости на портландцементе по ГОСТ 10178 – 85 –слабоагрессивные, на портландцемент по ГОСТ 10178 с содержанием в клинкере C3S-не более 65% C3A-не более7%, C3A +C4AF-не более 22% и шлакопортландцемент – неагрессивные.

Физико-механические свойства грунтов.

По физико-механическим и просадочным свойствам в пределах площади изысканий выделены один инженерно-геологических элемента:

ИГЭ-1-суглинок желтовато-серый, макропористый, твердой консистенции, просадочный, мощностью 2,8-3,0 метров;

С поверхности земли до глубины 0,2 м повсеместно залегает почвенно-растительный слой из суглинка, с корнями травянистой растительности, слабогумусированный.

Грунты инженерно-геологических элементов характеризуются следующими расчетными значениями показателей физических, деформационных и просадочных свойств:

Показатели физических свойств суглинка приведены в нижеследующей таблице:

Наименование показателей, ед. измерения	Нормативные значения
1	3
Плотность твердых частиц, г/см^3	2,71
Плотность, г/см^3	1,70
Плотность в сухом состоянии, г/см^3	1,45
Влажность природная, %	6,10
Коэффициент пористости	0,87
Пористость, %	46,50
Влажность на границе текучести, %	26,30
Влажность на границе раскатывания, %	18,70
Степень влажности, %	0,32
Число пластичности, %	7,6
Показатель текучести при природной влажности	<0
Коэффициент фильтрации, м/сут	0,20

По показателям физических свойств грунты элемента высокопористые, твердой консистенции.

Просадочные свойства грунтов

Нормативные значения величин относительной просадочности и начального просадочного давления следующие:

Относительная просадочность при нормальном напряжении, кПа:	Величина относительной просадочности, см
100 200 300	0,012 0,027 0,042
Начальное просадочное давление, кПа	85

Грунты первого ИГЭ обладают просадочными свойствами. Тип грунтовых условий по просадочности первый. Просадка грунта от собственного веса при замачивании составляет-3,5 см.

Деформационные свойства грунтов.

Экстремальные значения модулей и их нормативные значения приведены нижеследующей таблице:

Состояние грунта	Экстремальные значения	Нормативные значения
При водонасыщенном состоянии, E_{sat}, МПа	3,1 – 4,6	4,1
При водонасыщенном состоянии с уплотнением до p_d= 1,60-1,70 г/см^3	-	10,1

Сейсмичность площадки.

Сейсмичность площадки, согласно СНиП РК 2.03-30-2006, равна восьми баллам. Категория грунтов по сейсмическим свойствам – вторая

Засоленность и агрессивность грунтов.

По результатам химического анализа «водной вытяжки» грунтов, до глубины 3,0 м грунты площадки по содержанию легко и среднерастворимых солей, согласно ГОСТ

25100-96, грунты площадки- незасоленная и редко- слабозасоленная. Величина сухого остатка колеблется от 0,110 до 0,610 %.

По нормативному содержанию сульфатов в пересчете на ионы $SO4^{4-}$ – грунты площадки на бетон марки W4 по водонепроницаемости на портландцементе по ГОСТ 10178 (СП РК 2.01 – 101 -2013)- сильноагрессивные, на портландцемент по ГОСТ 10178 с содержанием в клинкере C3S-не более 65% C3A-не более7%, C3A +C4AF-не более 22% и шлакопортландцемент –неагрессивные. Нормативное содержание $SO4^{4-}$ – 1603,3 мг/кг.

По нормативному содержанию хлоридов в перерасчете на ионы Cl грунты площадки для бетонов на арматуру железобетонных конструкции — неагрессивные. Нормативное содержание Cl - 65,8 мг/кг.

6.2. Проектные решения

6.2.1 Генеральный план

Генеральный план: «Строительство электрических сетей 10/0,4 кВ в селе Енбекши, сельского округа К.Абадлиева, Казыгуртского района, Туркестанской области» разработан на основании:

- задания на проектирование, утвержденного Заказчиком проекта;
- согласно № 00-00-01-0329 от 28.01.2021 года на электроснабжение, выданные ТОО «Онтустик Жарык Транзит»;
- решение акима с/о К.Абдалиева №31 от 26.02.2020г;
- решение акима с/о К.Абдалиева №32 от 26.02.2020г;
- топоосновы, выполненной ТОО «Сеитказы БЕК» в 2021году;
- архитектурно-планировочного задания KZ06VUA00392918 от 31.03.2021г.

Трасса проектируемых инженерных сетей проходит по улицам села «Енбекши» Казыгуртского района. Трасса электроснабжения проектируется на территории села Енбекши, сельского округа К.Абдалиева Казыгуртского района Туркестанской области.

Проектом предусмотрено строительство 1 КТПН однотрансформаторный комплектный подстанции наружной установки (КТПН) с трансформатороммощностью 100кВА(1шт).

Местоположение площадок, выбранных для КТПН, соответствует требованиям СП РК 3.01-101-2013 и правилам расположения электроустановок (ПУЭ РК 2015).

Площадь участков, отводимых для КТПН, соответствует требуемым нормам- 20м2.

Проектируемые КТПН устанавливаются на гравийную площадку размерами 5.0х4м.

Заземление КТПН располагается внутри отведенных границ.

Рельеф, выбранных участков, представляют собой ровную поверхность с колебанием отметок земли 0.05-0.15м.

Планировка площадок КТПН решена в красных отметках с учетом отвода дождевых стоков с поверхности площадки.

К площадкам КТПН запроектироны подъезды из гравийно-песчаной смеси t=0.2м.

Ситуационная схема

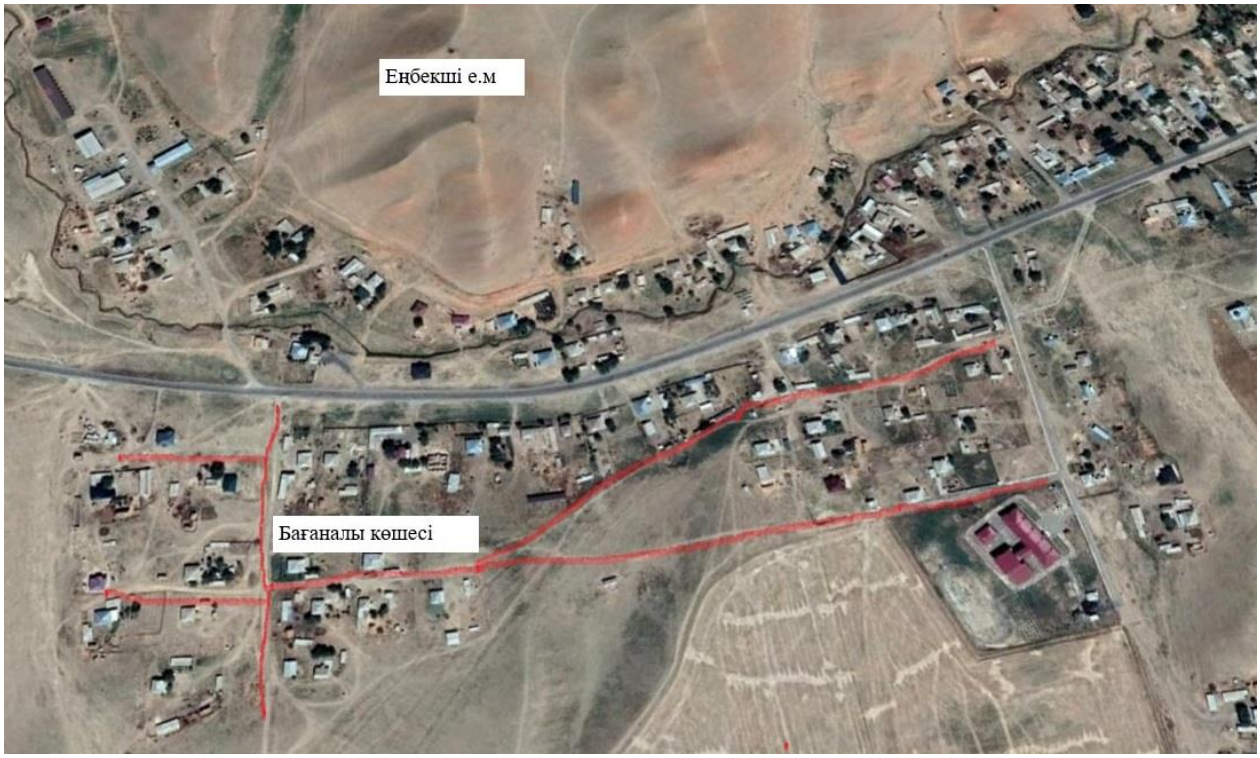

6.2.2. Архитектурно-строительная часть.

Фундамент под КТПН

На данной РП предусмотрено установка комплектных трансформаторных подстанций типа КТПН мощностью 100 кВА - 1 шт. Под КТПН разработан фундамент виде с размерами 3,25х3,25м.

Фундаменты - выполненный из четырех приставок ПТ33-3 по серии 3.407-57/87, уложенных горизонтально. Приставки укладываются на песчаное основание.

Ограждение - из панелей с сетками и металлическими стойками;

Уровень ответственности сооружения - III (пониженный)

Степень огнестойкости сооружения - II.

6.2.3 Инженерное обеспечение, сети и системы

Электроснабжение

Настоящий проект выполнен на основании: ТУ №00-00-01-0329 от 28.01.2021года., выданных ТОО "Онтустик-Жарык", задания на проектирование, и предусматривает разработку сетей 10кВ и 0,4 кВ, электроснабжения в селе Енбекши, сельского округа К. Абдалиева, Казыгуртского района, Туркестанской области.

Категория электроснабжения-III

Объект относится к технически несложным, II (нормального) уровня ответственности, согласно РДС РК 1.02-04-2013

Проект выполнен согласно ПУЭ РК «Правила устройства электроустановок Республики Казахстан», СП РК 4.04-101-2013 «Проектирование городских и поселковых электрических сетей», СП РК 4.04-105-2014 «Проектирования сельских электрических сетей», СП РК 2.03-105-2013 «Строительство электросетевых объектов в сейсмических районах», СП РК 4.04-106-2013 «Электрооборудование жилых и общественных зданий. Правила проектирования», а также в соответствии с пособиями ТОО «Институт КАЗСЭП» по проектированию ВЛЭ напряжением 6-20кВ и 0,4кВ с защищенными и изолированными

проводами СИП, с использованием арматуры фирмы «ENSTO». Проект ВЛИ-0,4кВ и ВЛЗ-10кВ выполнен в программе «Smart Line».

Общая мощность по проекту 40,5 кВт.

Общее количество подключаемых частных жилых домов - 25.

Настоящим проектом предусматривается строительство на территории объекта комплектного однотрансформаторной подстанций наружной установки с трансформатором 100 кВА - 1 шт. Источником электроснабжения является фидер "Фоголево" ПС-35/10кВ "Енбекши".

Электрофикация домов - плиты на газе. Удельная мощность на один дом составляет 5кВт, расчетная мощность загрузки фидеров была подобрана методом интерполяции согласно СП РК 4.04-106-2013 таблица 6. Распределительные сети 10кВ от существующих отпачечных опор выполняются проводом СИП-3 сечением 70 мм, подвешиваемым на опорах 10 кВ. Все опоры ВЛЗ-10кВ заземляются. На концевых опорах Кр10-1.2с предусматривается установка разъединителей РЛНД, детекторов КЗ на каждую фазу и аппаратуры защиты от перенапряжений ОПН-10кВ. Вводы и выводы КТПН-воздушные.

Сети 0,4 кВ выполняются воздушными, проводом СИПс-4 сечением 70 мм2, подвешиваемым на железобетонных опорах для проводов СИП-0,4кВ. Подключение частных жилых домов выполняется проводом СИП4-2х16мм2 от опоры до стены частного жилого дома. Вводы частных домов-однофазные. Приборы учета электроэнергии для частных жилых домов (многотарифные электронные счетчики, адаптированные АСКУЭ) , устанавливаются в герметичном пломбируемом шкафу, устанавливаемом снаружи, на стене каждого жилого дома, в зоне, доступной для снятия показаний и контроля за состоянием прибора учета представителями контролирующих служб.

В начале каждого фидера 0,4кВ , на анкерной опоре предусматривается установка мачтового рубильника для отключения фидера с целью проведения ремонтных или иных работ. Все концевые опоры и опоры через каждые 200 м по длине фидера-заземляются. Наружным контуром заземления из стали полосовой 40х4мм (горизонтальнй заземлитель) и стали диам. 16мм длиной 5м (вертикальные заземлители) оборудуются все КТПН. Для заземления опор ВЛ-10/0,4кВ совместного подвеса используется провод СИП4-4х70. Тип заземление опор 10кВ и 0,4кВ по ТП 3.407-150. Для соеденения строительных длин СИП3 предусматриваются муфты eks-10НН-1-300/400-А-М, так же для соеденения строительных длин СИП4 муфты eks-1СТ-4-50/150-ВЛ-М.

Все существующие на проектируемой территории опоры ВЛ-0,4кВ являются временными и подлежат полному демонтажу силами владельцев.

Проектом предусматривается использование КТПН 10/0.4 кВ Кентауского трансформакторного завода, монтажных материалов к проводам СИП- фирмы «ENSTO Казахстан» г. Алматы.

Конденсаторные установки для компенсация реактивной мощности установлены во всех КТПН.

Способ выполнения сетей 0,4- 10кВ принят согласно п. 18.11 РДС РК 4.04-191-2002*.

Ситуационная схема

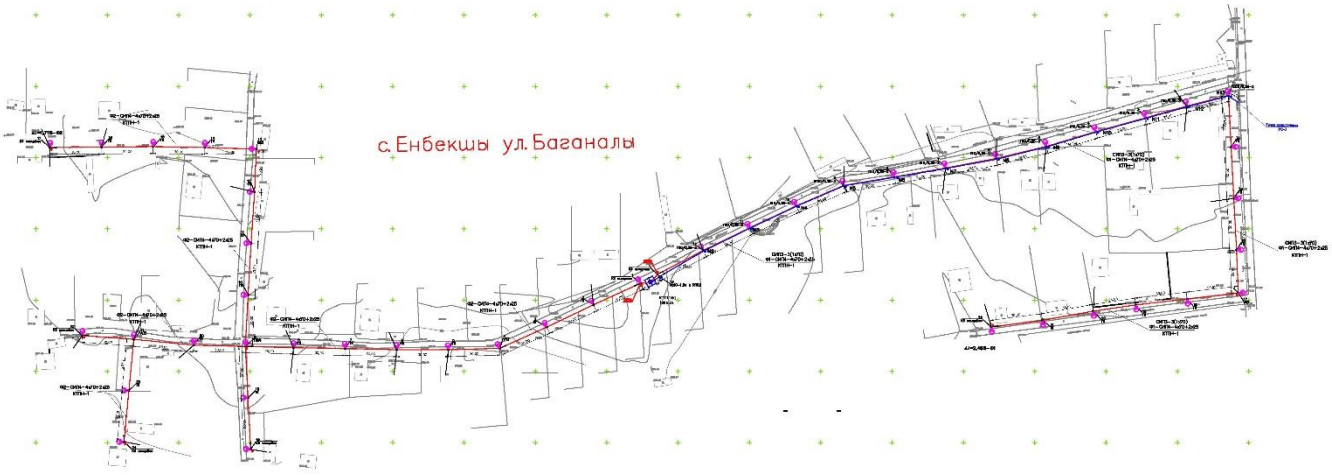

Основные показатели по электротехнической части

Показатель	Характеристика	Примечание
Категория электроснабжения	III	
Используемое напряжение	10кВ; 380/220В	
Общая расчетная мощность по проекту	40,5 кВт	
Источник напряжения 10кВ	Существующая опора ВЛ-10кВ "Фоголево" ПС 35/10кВ "Енбекши"	
Количество точек подключения	25 частных жилых домов	плиты на природном газе
Распределительный пункт 10кВ	-	
Комплектные трансформаторные подстанции	КТПН-100кВА-1 шт	Всего - 1 шт.
Общая протяженность ВЛИ-0,4кВ (вместе с подключением домов)	1,999 км	без подкл. домов 1,374 км
Общая длина провода ВЛЗ-10кВ	1,139 км	длина трассы 0,362 км
Всего опор ВЛИ-0,4кВ	34 шт	
Всего опор ВЛЗ-10кВ	1шт	
Всего опор ВЛЗ-10кВ/ВЛИ-0,4кВ	12 шт	
Общее количество однофазных электронных счетчиков	25 шт	

Заземление и молниезащита.

Для защиты обслуживающего персонала от поражения электрическим током предусмотрено заземление проектируемых комплектных трансформаторных подстанций КТПН-10/0,4 кВ в соответствии с ПУЭ РК, СНиП РК 4.04-07-2012 «Электротехнические устройства». Для заземления КТПН-10/0,4 кВ предусмотрен наружный контур заземления, состоящий из вертикальных заземлителей из стали круглой диаметром 16 мм, длиной 5,0 м, соединённых горизонтальным заземлителем из полосы стальной 4х40 мм. Наружный контур заземления присоединяется к корпусу КТПН не менее чем в двух точках.

Наружный контур заземления КТПН-10/0,4 кВ прокладывается в земле в траншее на глубине 0,8 м от планировочной отметки земли. Заземлению подлежат все опоры ВЛЗ-10 кВ по серии 3.407-150. Заземление опор ВЛИ-0,4 кВ предусмотрено, согласно ПУЭ РК.

Железобетонные опоры ВЛЗ-10кВ, устанавливаемые в населенной местности подлежат заземлению. Заземляющее устройство выполняется общим для КТПН и разъединителя 10кВ (на концевой опоре). Сопротивление заземляющего устройства должно быть не более 4ом. Заземлению подлежат нейтраль и корпус трансформатора, ОПН (разрядники) 10 и 0,4кВ, а также все другие металлические части, могущие оказаться под напряжением при повреждении изоляции. Защита от перенапряжений осуществляется ограничителем перенапряжения (или разрядниками) 10 и 0,4кВ, установленными на вводе 10кВ и сборных шинах 0,4кВ. На вводах от ВЛИ-0,4кВ к электроустановкам должны быть выполнены заземляюшие устройства, предназначенные для повторного заземления нулевого провода, нулевой провод следует присоединить к заземляющему выпуску арматуры ж/б стоек и подкосов опор. Общее сопротивление растекания электрического тока заземлителей каждой ВЛ в любое время года должно быть не более 10ом. Электромонтажные работы выполнить в соотетствии с ПУЭ РК и ПТБ.

Энергосбережение

Для обеспечения энергосбережения, согласно закону Республики Казахстан «Об энергосбережении», объектом предусмотрены серийные виды электрооборудования, которые имеют все необходимые виды сертификатов и разрешений для их применения. Исключены непроизводительные расходы топливно-энергетических ресурсов, то есть потери электроэнергии, вызванные отступлением от требований стандартов, ТУ или паспортных данных по оборудованию.

Использование современных проводов СИП, рубильников и соединительных элементов арматуры ENSTO обеспечивает минимизацию потерь электроэнергии в сетях ВЛИ - 0,4 кВ. Использованы провода СИП и комплектные трансформаторные подстанции КТПН, обеспечивающие максимальное качество электроэнергии при минимальных сечениях проводов и минимальных расчётных мощностях КТПН.

Организован учет и контроль потребления электроэнергии, его точность и достоверность. Предусмотрена установка приборов контроля, учета и регулирования вырабатываемой и потребляемой электроэнергии.

Все виды электропотребляемого оборудования приняты с учетом экономии электроэнергии.

Производство работ

При установке железобетонных стоек ВЛ и их элементов в пробуренные котлованы необходимо особо тщательно выполнять послойное уплотнение грунта при обратной его засыпке (за исключенитем растительного слоя почвы) и соблюдать величину проектного заглубления стоек и подкосов (см. Серию 3.407.1-143). Уплотнение грунта в котловане производить слоями толщиной не более 20 см одновременно тремя стальными трамбовками длиной около 3 м и массой 3кг до достижения плотности грунта не менее 1,7 т/куб.м. После завершения монтажа произвести дополнительую трамбовку грунта.

6.3. Инженерно-технические мероприятия по предупреждению чрезвычайных и взрывопожароопасных ситуаций

Строительство участков линии вблизи действующих, находящихся под напряжением ВЛ, должно выполняться с соблюдением нормируемых расстояний от проводов до работающих машин и механизмов, их надлежащего заземления и других мероприятий по обеспечению безопасности ведения работ.

При монтаже проводов под действующей линией электропередач, находящейся под напряжением, необходимо выполнить мероприятия по предупреждению подхлестывания монтируемых проводов. Категорически запрещена работа кранов и других механизмов под действующими ВЛ без их отключения и надлежащего заземления.

В местах близкого прохождения других инженерных коммуникаций (в особенности-газопроводов!), электромонтажные работы по сооружению ВЛ должны производиться под контролем представителей соответствующих инженерных служб района и с особой осторожностью.

Пожарная безопасность ВЛ обеспечивается применением несгораемых конструкций и материалов, автоматическим отключением при появлении токов короткого замыкания, заземлением опор, соблюдением безопасных по схлестыванию расстояний между проводами различных фаз ВЛИ-0,4 кВ. Применение для сетей ВЛИ-0.4кВ провода СИП исключает взрывопожарную опасность ввиду наличия у данного провода изоляции, исключающей горение.

Ввиду стесненности условий, все работы по установке опор ВЛ должны вестись вручную или механизмами с особой осторожностью.

6.4 Охрана окружающей среды.

Оценка воздействия на окружающую среду РП «Строительство электрических сетей 10/0,4 кВ в селе Енбекши, сельского округа К. Абдалиева, Казыгуртского района, Туркестанской области» разработана ТОО «Каз Гранд Эко Проект».

Проектируемый объект относится к IV категории ОВОС (строительные работы).

Воздействие на атмосферный воздух. Источниками загрязнения атмосферного воздуха в период строительных работ будут являться: компрессоры передвижные с ДВС, земляные работы (разработка бульдозерами 59 кВт), земляные работы (машины бурильно-крановые), покрасочные работы, сварочные работы, спецтехника. Согласно расчету выбросов и рассеивания, концентрация загрязняющих веществ в приземном слое атмосферы в период строительных работ на территории жилой застройки не превысит ПДК.

В период эксплуатации источники загрязнения атмосферного воздуха отсутствуют.

Воздействие на водные ресурсы. В процессе строительных работ вода используется на хозяйственно-бытовые нужды, производственные нужды и для питьевых нужд работников, вовлеченных в строительство. Источником технического и хозяйственно-питьевого водоснабжения является привозная вода в емкостях. На период строительства сброс хозяйственно-бытовых сточных вод осуществляется в биотуалет, с последующим вывозом по договору со специализированной организацией на ближайшие очистные сооружения. Производственные сточные воды в процессе строительных работ отсутствуют.

Воздействие на недра. Проектируемый объект не связан с недропользованием. Воздействие на недра не прогнозируется.

Физические воздействия. Источниками возможного шумового, вибрационного и электромагнитного воздействия на окружающую среду в период строительных работ будут техника, механизмы и оборудование. Все виды физических воздействий находятся в пределах гигиенических нормативов.

Воздействие на земельные ресурсы. Целевое назначение земельного участка не меняется. Плодородный слой почвы отсутствует.

Воздействие на флору и фауну. На участке строительства отсутствуют красно-книжные или подлежащие охране объекты растительного и животного мира. Отрицательное воздействие на растительный и животный мир не прогнозируется.

Отходы производства и потребления. В период строительных работ образуются жестяные банки из-под краски, ТБО, огарки сварочных электродов, ветошь промасленная. Отходы складируются на строительной площадке и после сортировки передаются специализированным организациям для утилизации. Отрицательное воздействие отходов на окружающую среду не прогнозируется.

Наименование отходов (код)	Образование, т/год	Размещение, т/год	Передача сторонним организациям, т/год
1	2	3	4
Период строительства			
Всего	0,119		0,119
в т. ч. отходов производства	0,0440		0,0440
отходов потребления	0,075		0,075
Янтарный уровень опасности			
Жестяные банки из-под краски AD070	0,0294		0,0294
Зеленый уровень опасности			
Твердые бытовые отходы GO060	0,075		0,075
Огарки сварочных электродов GA 090	0,0009		0,0009
Ветошь промасленная, GJ030	0,01364		0,01364

Срок временного хранения отходов на территории объекта не превышает шести месяцев до их передачи третьим лицам, осуществляющим операции по утилизации, переработке отходов.

Экологический риск аварийных ситуаций в период строительства и эксплуатации проектируемого объекта оценивается как низкий.

Воздействие проектируемых работ *на социально-экономическую сферу* оценивается как положительное.

Нормативы эмиссий. Нормативы предельно допустимых выбросов загрязняющих веществ в атмосферу в процессе производства строительных работ составят:

Производство цех, участок	Номер источника выброса	Нормативы выбросов загрязняющих веществ						
		существующее положение на 2021 год		на 2021 год		П Д В		год достижения ПДВ
Код и наименование загрязняющего вещества		г/с	т/год	г/с	т/год	г/с	т/год	
1	2	3	4	5	6	7	8	9
(0123) Железо (II, III) оксиды (диЖелезо триоксид, Железа оксид) /в пересчете на(274)								
Неорганизованные источники								
Площадка строительных работ	6005			0.000828	0.000852	0.000828	0.000852	2021
Всего:				0.000828	0.000852	0.000828	0.000852	2021
(0143) Марганец и его соединения /в пересчете на марганца (IV) оксид/ (327)								
Неорганизованные источники								
Площадка	6005			0.0000956	0.0000985	0.0000956	0.0000985	2021

строительных работ								
Всего:				0.0000956	0.0000985	0.0000956	0.0000985	2021
(0301) Азота (IV) диоксид (Азота диоксид) (4)								
Организованные источники								
Площадка строительных работ	0001			0.002288889	0.004472	0.002288889	0.004472	2021
Всего:				0.002288889	0.004472	0.002288889	0.004472	2021
(0304) Азот (II) оксид (Азота оксид) (6)								
Организованные источники								
Площадка строительных работ	0001			0.000371944	0.0007267	0.000371944	0.0007267	2021
Всего:				0.000371944	0.0007267	0.000371944	0.0007267	2021
(0328) Углерод (Сажа, Углерод черный) (583)								
Организованные источники								
Площадка строительных работ	0001			0.000194444	0.00039	0.000194444	0.00039	2021
Всего:				0.000194444	0.00039	0.000194444	0.00039	2021
(0330) Сера диоксид (Ангидрид сернистый, Сернистый газ, Сера (IV) оксид) (516)								
Организованные источники								
Площадка строительных работ	0001			0.000305556	0.000585	0.000305556	0.000585	2021
Всего:				0.000305556	0.000585	0.000305556	0.000585	2021
(0337) Углерод оксид (Окись углерода, Угарный газ) (584)								
Организованные источники								
Площадка строительных работ	0001			0.002	0.0039	0.002	0.0039	2021
Всего:				0.002	0.0039	0.002	0.0039	2021
(0616) Диметилбензол (смесь о-, м-, п- изомеров) (203)								
Неорганизованные источники								
Площадка строительных работ	6004			0.0448	0.110178	0.0448	0.110178	2021
Всего:				0.0448	0.110178	0.0448	0.110178	2021
(0703) Бенз/а/пирен (3,4-Бензпирен) (54)								
Организованные источники								
Площадка строительных работ	0001			3.611111e-9	7.15e-9	3.611111e-9	7.15e-9	2021
Всего:				3.611111e-9	7.15e-9	3.611111e-9	7.15e-9	2021
(1325) Формальдегид (Метаналь) (609)								
Организованные источники								
Площадка строительных работ	0001			0.000041667	0.000078	0.000041667	0.000078	2021
Всего:				0.000041667	0.000078	0.000041667	0.000078	2021
(2752) Уайт-спирит (1294*)								
Неорганизованные источники								
Площадка строительных	6004			0.0556	0.068255	0.0556	0.068255	2021

работ Всего:				0.0556	0.068255	0.0556	0.068255	2021
(2754) Алканы С12-19 /в пересчете на С/ (Углеводороды предельные С12-С19 (в пересчете(10) Организованные источники								
Площадка строительных работ Всего:	0001 0001			0.001 0.001	0.00195 0.00195	0.001 0.001	0.00195 0.00195	2021 2021
(2908) Пыль неорганическая, содержащая двуокись кремния в %: 70-20 (шамот, цемент,(494) Неорганизованные источники								
Площадка строительных работ Всего:	6002 6003			0.25 0.1 0.35	0.0009 0.17 0.1709	0.25 0.1 0.35	0.0009 0.17 0.1709	2021 2021 2021
Всего по предприятию:				0.457526104	0.3623852072	0.457526104	0.3623852072	
Твердые:				0.351118048	0.1722405072	0.351118048	0.1722405072	
Газообразные, жидкие:				0.106408056	0.1901447	0.106408056	0.1901447	

Выводы

РП «Строительство электрических сетей 10/0,4 кВ в селе Енбекши, сельского округа К. Абдалиева, Казыгуртского района, Туркестанской области» соответствует требованиям нормативных правовых актов и государственных нормативов в области охраны окружающей среды.

6.5 Санитарно-эпидемиологический раздел.

Рабочий проект «Строительство электрических сетей 10/0,4 кВ в селе Енбекши, сельского округа К.Абдалиева, Казыгуртского района,Туркестанской области» разработан в соответствии с требованиями ПУЭ РК «Правила устройства электроустановок Республики Казахстан», СП РК 4.04-101 -2013 «Проектирование городских и поселковых электрических сетей», СП РК 4.04-105-2014 «Проектирования сельских электрических сетей», СП РК 2.03-105-2013 «Строительство электросетевых объектов в сейсмических районах», СП РК 4.04-106-2013 «Электрооборудование жилых и общественных зданий», СН РК 3.02-19-2001 «Строительства электросетевых объектов в сейсмических районах».

Целью разработки настоящего проекта является улучшение условий жизни и быта населения и обеспечение стабильного и бесперебойного электроснабжения жилых домов в селе Енбекши, сельского округа К.Абдалиева, Казыгуртского района, Туркестанской области.

Проектируемая площадка расположена в селе Енбекши, сельского округа К.Абдалиева, Казыгуртского района, Туркестанской области.

Трасса проектируемых инженерных сетей проходит по улицам села «Енбекши» Казыгуртского района. Трасса электроснабжения проектируется на территории села Енбекши, сельского округа К.Абдалиева Казыгуртского района Туркестанской области.

Электроснабжение Согласно техническим условиям ТУ № 00-00-01-0329 от 28.01.2021 года, выданным ТОО «Онтустик Жарык Транзит», электроснабжение в населенном пункте Енбекши, сельского округа К.Абдалиева, Казыгуртского района, Туркестанской области.

Настоящим проектом предусматривается строительство на территории объекта комплектного однотрансформаторной подстанций наружной установки с трансформатором 100 кВА - 2 шт, 63 кВА - 1шт. Источником электроснабжения является фидер "Фоголево" ПС-35/10кВ "Енбекши".

Электрофикация домов - плиты на газе. Удельная мощность на один дом составляет 5кВт, расчетная мощность загрузки фидеров была подобрана методом интерполяции.

Распределительные сети 10кВ от существующих пачечных опор выполняются проводом СИП-3 сечением 70 мм, подвешиваемым на опорах 10 кВ. Все опоры ВЛЗ-10кВ заземляются.

Проектом предусмотрено освещение улиц. Кронштейны устанавливаются на проектируемые железо-бетонные опоры. Подключение светильников осуществляется от проектируемых ЯУО 9601, устанавливаемые непосредственно на стене КТПН на отм. +1800 от земли до верха ящика в герметичном ящике.

Сети 0,4 кВ выполняются воздушными, проводом СИПс-4 сечением 70 мм2, подвешиваемым на железобетонных опорах для проводов СИП-0,4кВ. Длина провода ВЛЗ 10кВт – 4.442км.

Подключение частных жилых домов выполняется проводом СИП4-2х16мм2 от опоры до стены частного жилого дома. Вводы частных домов - однофазные.

Общая мощность по проекту 40,05 кВт. Общее количество подключаемых частных жилых домов -25.

При организации строительства учтены требования санитарных правил «Санитарно-эпидемиологические требования к условиям труда и бытового обслуживания при строительстве, реконструкции, ремонте и вводе, эксплуатации объектов строительства», утвержденных Приказом Министра национальной экономики Республики Казахстан от 28.02.2015 года № 177.

Мусор собирается в мусоросборочные контейнера установленного в близи строительного участка и на договорной основе вывозится спец.автотранспортом в специально отведенные места.

На участок строительства предоставлен протокол дозиметрического контроля за №07 от 16.07.2021г.

Согласно Санитарным правилам «Санитарно-эпидемиологические требования по установлению санитарно-защитной зоны производственных объектов» (утв. приказом Министра национальной экономики РК № 237от: 20.03.2015 г.) объект не классифицируется.

На основании проведенной санитарно-эпидемиологической экспертизы – данный проект «Строительство электрических сетей 10/0,4 кВ в селе Енбекши, сельского округа К.Абдалиева, Казыгуртского района,Туркестанской области» - соответствует Санитарным правилам «Санитарно-эпидемиологические требования к административным и жилым зданиям», утвержденных Приказом МЗ РК от 26 октября 2018 года № 29 и «Санитарно-эпидемиологические требования к условиям труда и бытового обслуживания при строительстве, реконструкции, ремонте и вводе, эксплуатации объектов строительства», утвержденных Приказом МНЭ РК от 28 февраля 2015 года за № 177.

6.6 Организация строительства.

Определение срока продолжительности строительства выполнено в соо-тветствии с требованиями и нормативными данными:

- СН РК 1.03-01-2016 «Продолжительность строительства и задел в строи-тельстве предприятий, зданий и сооружений. Часть I».

- СН РК 1.03-02-2014 «Продолжительность строительства и задел в строи-тельстве предприятий, зданий и сооружений. Часть II».

- СП РК 1.03-101-2013 «Продолжительность строительства и задел в строительстве предприятий, зданий и сооружений. Часть I».

- СП РК 1.03-102-2014 «Продолжительность строительства и задел в строительстве предприятий, зданий и сооружений. Часть II».

Нормативная продолжительность «Строительство электрических сетей 10/0,4 кВ в селе Енбекши, сельского округа К.Абдалиева, Казыгуртского района, Туркестанской области» определена в соответствии СП РК 1.03-102-2014 «Продолжительность строительства и задел в строительстве предприятий, зданий и сооружений»: часть II, Б.5.2 Коммунальное хозяйство, «Электроснабжение».

1. ВЛ-0,4кВ L=1,999км.

Б.5.2 Коммунальное хозяйство, «Электроснабжение», 26 Комплекс электроснабжения.

Комплекс электроснабжения воздушные линии 0,4 кВ - общей протяженностью до 6 км, трансформаторные подстанции отдельно стоящие (кирпичные или железобетонные) напряжением 6-10/0,4 кВ мощностью до 630 кВхА - до 3 шт, составляет 4 месяца.

Согласно 10.4 Продолжительность строительства, методом экстраполяции, рекомендуется определять по формуле:

$Т_н=Т_м \sqrt[3]{(П_н/П_м)}$

где $Т_н$ - нормируемая продолжительность строительство, определяется экстраполяцией.

$Т_м$ - максимальная или минимальное значения нормативной продолжительности строительство по норме для рассматриваемого типа объекта 4 месяцев.

$П_н$ - нормируемая (фактическая) показатель объекта 1,999км.

$П_м$ - максимальное или минимальное значение показателя (мощности) для рассматриваемого типа объекта 6,0 км.

$Т_н=Т_м \sqrt[3]{(П_н/П_м)}=4,0 \sqrt[3]{(1,999/6)}= 2,77$месяц ≈ 3,0 месяц.

2. ВЛ-10кВ L=1,139км.

Б.5.2 Коммунальное хозяйство, «Электроснабжение», 23 Воздушная линия электропередачи

Воздушная линия электропередачи напряжением 6-10-20 кВ, протяженностью, 5 км – составляет 1месяц.

Согласно 10.4 Продолжительность строительства, методом экстраполяции, рекомендуется определять по формуле:

$Т_н=Т_м \sqrt[3]{(П_н/П_м)}$

где $Т_н$ - нормируемая продолжительность строительство, определяется экстраполяцией.

$Т_м$ - максимальная или минимальное значения нормативной продолжительности строительство по норме для рассматриваемого типа объекта 1 месяцев.

$П_н$ - нормируемая (фактическая) показатель объекта 1,139км.

$П_м$ - максимальное или минимальное значение показателя (мощности) для рассматриваемого типа объекта 5 км.

$Т_н=Т_м \sqrt[3]{(П_н/П_м)}=1,0 \sqrt[3]{(1,139/5)}= 0,61$ месяц ≈ 1,0 месяц.

Общая продолжительность строительства принимаем 3 месяца, в том числе подготовительный период 0,5 месяц.

В соответствии с письмом заказчика, начало строительства предусмотрено в 2021 году.

Нормы задела в строительстве по кварталам, % сметной стоимости (с нарастающим итогом) приняты:

Продолжительность строительства	Нормы задела в строительстве по кварталам, % сметной стоимости (с нарастающим итогом)
3,0 месяцев	4
Заделы в %	100
Реализация проекта	Начало строительства октябрь 2021 года окончание строительства декабрь 2021 года
Объем инвестиций процентов в год	2021 г – 100%

Нормы задела в строительстве по кварталам, % сметной стоимости приняты 4кв-100%;

6.7. Сметная документация.

Сметная документация разработана в соответствии с «Нормативным документом по определению сметной стоимости строительства в Республике Казахстан», утвержденным приказом КДСиЖКХ МИИР РК от 14.11.2017 г. №249-нқ, на основании государственных сметных нормативов, задания на проектирования и принятых проектных решений.

Сметная стоимость строительства подлежит утверждению заказчиком в установленном законодательством порядке, для строительства объектов за счет бюджетных средств и иных форм государственных инвестиций в соответствии с «Правилами утверждения проектов (технико-экономических обоснований и проектно-сметной документации)», утвержденными приказом МНЭ РК от 02.04.2015 г. № 304, и является основанием для определения лимита средств заказчика (инвестора) на реализацию объектов строительства в соответствии с пунктом 14 «Нормативного документа по определению сметной стоимости строительства в Республике Казахстан».

Сметная документация составлена ресурсным методом с использованием программного комплекса АВС-4 (редакция 2021.1) по выпуску сметной документации в текущих ценах 2021 года.

При составлении смет использованы:

- сборники элементных сметных норм расхода ресурсов на строительные работы, ЭСН РК 8.04-01-2015 изменения и дополнения, выпуски 1-20;
- сборники элементных сметных норм расхода ресурсов на монтажные работы, ЭСН РК 8.04-02-2015 изменения и дополнения, выпуски 1-20;
- сборники элементных сметных норм расхода ресурсов на ремонтно-строительные работы, ЭСН РК 8.05-01-2015 изменения и дополнения, выпуски 1-20;
- ССЦ РК 8.04-08-2020 «Сборники сметных цен в текущем уровне на строительные материалы, изделия и конструкции» в текущем уровне 2021 года (17 сборников);
- сборники сметных цен в текущем уровне 2021 года на инженерное оборудование объектов строительства, ССЦ РК 8.04-09-2020;
- сборник сметных цен в текущем уровне 2021 года на эксплуатацию строительных машин и механизмов, СЦЭМ РК 8.04-11-2020;
- сборник тарифных ставок в строительстве, СТС РК 8.04-07-2020 на 2021 год;

- сборник сметных цен в текущем уровне 2021 года на перевозку грузов для строительства, СЦПГ РК 8.04-12-2020 Отдел 1. Автомобильные перевозки; 2

- сборники укрупненных показателей сметной стоимости конструктивов и видов работ (МАФ) УСН РК 8.02-03-2019;

- «Перечень оборудования, материалов и изделий, с приложением прайслистов, наименования которых с соответствующими техническими характеристиками отсутствуют в действующей нормативной базе», утвержденный заказчиком, согласно пункту 9.3.14 СН РК 1.02-03-2011, пунктам 61,62, 65, 66, 67 «Нормативного документа по определению сметной стоимости строительства в Республике Казахстан» (приказ КДСиЖКХ МИИР РК от 14.11.2017 г. № 249-нқ) (при необходимости);

В сметной стоимости строительства учтены дополнительные затраты:

- накладные расходы, определенные в соответствии с «Нормативным документом по определению величины накладных расходов и сметной прибыли в строительстве» (приложение 2 к приказу от 14 ноября 2017 года № 249-нқ);

- сметная прибыль в размере 8 % от суммы прямых затрат и накладных расходов (п. 20, приложение 2 к приказу от 14 ноября 2017 года № 249-нқ);

- средства на непредвиденные работы и затраты в размере 2% от стоимости строительно-монтажных работ по главам 1-9 сметного расчета стоимости строительства (п. 85, приложение 1 к приказу от 14 ноября 2017 года №249-нқ);

- средства на временные здания и сооружения согласно НДЗ РК 8.04-05-2015;

- дополнительные затраты при производстве строительно-монтажных работ в зимнее время НДЗ РК 8.04-06-2015;

- дополнительную оплату труда в зонах экологического бедствия и радиационного риска («Нормативный документ по определению сметной стоимости строительства в РК», п. 9.8 приложения 1 к приказу от 14.11.2017 г. №249-нқ) (при необходимости).

Сметная стоимость строительства определена в ценах 2021года.
Переход к прогнозной сметной стоимости строительства на 20___год выполнен с учетом: норм задела объема инвестиций по годам строительства, прогнозного уровня инфляции, установленного согласно приложению 1 «Прогноз социально-экономического развития Республики Казахстан на 2021–2025 годы», протокол заседания Правительства Республики Казахстан от 25 августа 2020 года № 29, с учетом заделов по годам строительства: МРП 2021 год(2917т.) – 85%, МРП 2022 год(3063т.) – 15%.
Налог на добавленную стоимость (НДС) принят в размере, устанавливаемом законодательством Республики Казахстан на период, соответствующий периоду строительства, от сметной стоимости строительства.

7.РЕЗУЛЬТАТЫ ЭКСПЕРТИЗЫ

7.1. Дополнения по исходно-разрешительным документам и изменения, внесенные в рабочий проект в процессе проведения экспертизы

В процессе рассмотрения по замечаниям и предложениям ТОО «ТАУН-ГРАД» в рабочий проект «Строительство электрических сетей 10/0,4 кВ в селе Енбекши, сельского округа К.Абдалиев, Казыгуртского района, Туркестанской области» внесены следующие изменения и дополнения:

Электроснабжение

1) на общих данных в боковом штампе «согласовано» были представлены взаимосогласования со смежными разделами.

2) установку КТПН была выполнена в разделе АС.

3) согласно ТУ п.1 тип КТП должно быть ГКТП, были предоставлены согласования о замене типа КТП.

4) предоставлены чертежи установки светильников наружного освещения.

5) на планах были проставлены углы поворота трассы, а также были показаны как выполняются пересечения.

6) предоставлена однолинейная схема для наружного освещения с указанием разветвлений.

7) откорректирован опросный лист КТП.

8) согласно замечаниям и предложениям были внесены изменения в спецификацию.

Сметная документация

9) расценки и объемы работ в локальных сметах приведены в соответствие с представленными рабочими чертежами.

7.2 Оценка принятых проектных решений

В соответствии с Правилами определения общего порядка отнесения зданий и сооружений к технически и (или) технологический сложным объектам, утвержденным Приказом Министра национальной экономики Республики Казахстан от 20 декабря 2016 года № 517 О внесении изменений в приказ Министра национальной экономики Республики Казахстан от 28 февраля 2015 года № 165 «Об утверждении Правил определения общего порядка отнесения зданий и сооружений к технически и (или) технологически сложным объектам», разработчиком проекта установлен II уровень ответственности (технический и технологический не сложный).

В целом проект разработан в необходимом объеме, в соответствии с заданием на проектирование, иными исходными данными, техническими условиями и требованиями.

Проектные решения с учетом внесенных изменений по разделу 7.2. соответствуют нормативным требованиям по санитарной, экологической, пожарной безопасности, функциональному назначению объекта.

После внесения изменений и дополнений основные технико-экономические показатели сложилось следующим образом:

№ п/п	Наименование показателей	Единица измерения	Показатели	
			Постпроектные	Постэкспертные
1	Количество точек подключения	жилые дома	25	25
2	Категория электроснабжения		III	III
3	Используемое напряжение		10кВ; 380/220В	10кВ; 380/220В
4	Общая расчетная мощность по проекту	кВт	40,5	40,5
5	Общая сметная стоимость строительства в ценах 2021 года, в том числе: СМР оборудование	млн. тенге	34,682 24,259 3,071	32,197 22,375 2,829

	прочие		7,352	6,993
6	Продолжительность строительства	месяц	3,0	3,0

8.ВЫВОД

8.1. С учетом вышеуказанных недоработок рабочий проект **«**Строительство электрических сетей 10/0,4 кВ в селе Енбекши, сельского округа К.Абдалиев, Казыгуртского района, Туркестанской области**»** соответствует требованиям государственных нормативов, действующих в Республике Казахстан и рекомендуется для утверждения в установленном порядке со следующими основными технико-экономическими показателями:

1	Количество точек подключения	25 жилые дома
2	Категория электроснабжения	III
3	Используемое напряжение	10кв; 380/220В
4	Общая расчетная мощность по проекту	40,5 кВт
5	Общая сметная стоимость строительства в ценах 2021 года,	32,197 млн. тенге
	в том числе:	
	СМР	22,375 млн. тенге
	оборудование	2,829 млн. тенге
	прочие	6,993 млн. тенге
6	Продолжительность строительства	3,0 месяца

8.2. Настоящее экспертное заключение выдано на основании исходных данных и утвержденных заказчиком материалов для проектирования, достоверность которых гарантирована заказчиком ГУ «Отдел жилищно-коммунального хозяйства, пассажирского транспорта и автомобильных дорог Казыгуртского района», в соответствии с условиями договора.

8.3. При предоставлении на утверждение и выдаче разрешения на производство работ рабочий проект подлежит проверке на соответствие его с настоящим заключением экспертизы.

8.4. Заказчику при строительстве максимально использовать оборудование, материалы и конструкции отечественных производителей.

8.ТҰЖЫРЫМ

8.1.«Түркістан облысы, Қазығұрт ауданы, Қылықия ауыл округы, Қызылсеңгір ауылының 10/0,4 кВ электр жүйелерінің құрылысы» жұмыс жобасын сараптаманың ескертпелері мен ұсыныстарымен енгізілген өзгерістер мен толықтыруларды ескере отырып, Қазақстан Республикасында қолданылатын заң актілерінің, мемлекеттік нормативтер мен құжаттардың талаптарына сәйкес келетіндіктен, төмендегі негізгі техника-экономикалық көрсеткіштерімен белгіленген тәртіппен бекітуге ұсыныс жасаймыз:

1	Қосылу нүктелерінің саны	25 тұрғын үй
2	Электрмен жабдықтау санаты	III
3	Пайдаланылған кернеу	10кВ; 380/220В
4	Жобаның жалпы жобалық қуаты	40,5 кВт
5	2021 жылғы құрылыстың жалпы сметалық құны,	32,197 млн. теңге
	оның ішінде:	
	құрылыс-монтаж жұмыстары	22,375 млн. теңге
	жабдықтар	2,829 млн. теңге

	өзге де шығындар	6,993 млн. теңге
6	Құрылыстың ұзақтығы	3,0 ай

8.2. Осы сараптамалық қорытынды келісілген шарттың талаптарына сәйкес, растығы тапсырыс беруші «Қазығұрт аудандық тұрғын үй-коммуналдық шаруашылық, жолаушылар көлігі және автомобиль жолдары бөлімі» мемлекеттік мекемесінің кепілдендірілген бастапқы деректер мен тапсырыс берушімен бекітілген жобалауға арналған материалдар негізінде берілді.

8.3. Жұмыс жобасы бекітуге және жұмыс өндірісіне рұқсат берген кезінде сараптаманың осы қорытындысына сәйкес екендігі тексерілуі тиіс.

8.4. Тапсырыс беруші құрылыс жүргізу барысында отандық өндірушілердің құрал-жабдықтарын, материалдарын және конструкцияларын барынша көп қолдануы қажет.

Кадралиев Е.У.

Директор

ТОО «ТАУН-ГРАД»

Накбаев Б.М.

Эксперт

ТОО «ТАУН-ГРАД»

Балабенко С.И.

Эксперт

ТОО «ТАУН-ГРАД»

Тамабаева К.С.

Эксперт

ТОО «ТАУН-ГРАД»

Жұмабек А.Б.

Эксперт

ТОО «ТАУН-ГРАД»

Сабиров А.Х.

Эксперт

ТОО «ТАУН-ГРАД»

Ссылка на окончательную редакцию ПСД