«Түркістан облысы, Келес ауданы Ақтөбе ауылдық округі Бозсу елді мекенін ауыз сумен қамтамасыз ету құрылысы**»**
жұмыс жобасы бойынша

26.04.2019 ж. № ГНҚ-0044/19

ҚОРЫТЫНДЫ

ТАПСЫРЫСШЫ:
«Келес ауданының тұрғын үй-коммуналдық шаруашылық, жолаушылар көлігі және автомобиль жолдары бөлімі» ММ

БАС ЖОБАЛАУШЫ:
«Қаз Нұр жобалау құрылыс институты» ЖШС

Шымкент қаласы

АЛҒЫ СӨЗ

«Түркістан облысы, Келес ауданы Ақтөбе ауылдық округі Бозсу елді мекенін ауыз сумен қамтамасыз ету құрылысы» жұмыс жобасы бойынша осы сараптау қорытындысы «Гео Нұр құрылыс» ЖШС-мен берілді.

«Гео Нұр құрылыс» ЖШС-ның рұқсатынсыз осы сараптамалық қорытындыны толық немесе ішінара қайта шығаруға, көбейтуге және таратуға жол берілмейді.

З А К Л Ю Ч Е Н И Е

№ ГНҚ-0044/19 от 26.04.2019 г.

по рабочему проекту
«Строительство системы водоснабжения в населенном пункте Бозсу, сельского округа Актобе, Келесского района, Туркестанской области»

ЗАКАЗЧИК:
ГУ «Отдел жилищно-коммунального хозяйства, пассажирского транспорта и автомобильных дорог Келесского района»

ГЕНПРОЕКТИРОВЩИК:
ТОО «Проектно-строительный институт Каз Нур»

г. Шымкент

ПРЕДИСЛОВИЕ

Данное экспертное заключение по рабочему проекту «Строительство системы водоснабжения в населенном пункте Бозсу, сельского округа Актобе, Келесского района, Туркестанской области»выдано ТОО «Гео Нұр құрылыс»

Данное экспертное заключение не может быть полностью или частично воспроизведено, тиражировано и распространено без разрешения ТОО «Гео Нұр құрылыс».

1. НАИМЕНОВАНИЕ: рабочий проект **«Строительство системы водоснабжения в населенном пункте Бозсу, сельского округа Актобе, Келесского района, Туркестанской области»**

Настоящее заключение выполнено согласно договору №ГНҚ-0010 от 25.03.2019 года на экспертизу рабочего проекта между ТОО «Гео Нұр құрылыс» и ГУ «Отдел жилищно-коммунального хозяйства, пассажирского транспорта и автомобильных дорог Келесского района» в соответствии с письмом №237 от 19.03.2019 года.

2. ЗАКАЗЧИК: ГУ «Отдел жилищно-коммунального хозяйства, пассажирского транспорта и автомобильных дорог Келесского района».

3. ГЕНПРОЕКТИРОВЩИК: ТОО «Проектно-строительный институт Каз Нур» Государственная лицензия № 1601292 от 01 августа 2016 года. Приложение к лицензии Управление государственного архитектурно-строительного контроля ЮКО от 01.08.2016 года. Категория I.

4. ИСТОЧНИК ФИНАНСИРОВАНИЯ: государственные инвестиции.

5. ОСНОВНЫЕ ИСХОДНЫЕ ДАННЫЕ

5.1 Основание для разработки:

задание на проектирование, согласовано руководителем ГУ «Отдел жилищно-коммунального хозяйства, пассажирского транспорта и автомобильных дорог Келесского района» от 22.01.2019 году;

архитектурно-планировочное задание за №130 от 27.11.2015 года, выданное отделом строительства, архитектуры и градостроительства Сарыагашского района ЮКО;

постановление акима Келесского района за №49 от 24.10.2018 года о том: в связи с формированием Келесского района Туркестанской области, все проектно-сметный документаций объектов находящиеся в административно-территориальном округе Келесского района, должны выполнять ГУ «Отдел ЖКХ, ПТ и АД Келесского района»;

решение акима сельского округа Актобе за №41 от 19.11.2015 года о выделений земельного участка на временного землепользование для строительства системы водоснабжения в населенном пункте Бозсу, сельского округа Актобе, Келесского района, Туркестанской области;

акт на право временное безвозмездное землепользование №19-296-223-159 от 06.11.2013 года, выданный Сарыгашским районным отделением ЮКО филиала РГП «НПЦзем кадастра»;

акт на право временное безвозмездное землепользование №19-296-223-160 от 09.11.2015 года, выданный Сарыгашским районным отделением ЮКО филиала РГП «НПЦзем кадастра»;

акт выбора и согласования земельного участка №46-2 от 18.04.2015 года, для строительства системы водоснабжения в населенном пункте Бозсу, сельского округа Актобе, Келесского района, Туркестанской области;

отчет об инженерно-геологических условиях выполненный ИП «Джакипбеков» в 2018 году. Гослицензия ГСЛ №000726 от 06.04.2007 года;

топографическая съемка, выполненная ТОО «ПСИ Каз Нур» в 2018 году. Гослицензия ГСЛ №16012292 от 01.08.2016 года;

письмо ГУ «Отдел жилищно-коммунального хозяйства, пассажирского транспорта и автомобильных дорог Келесского района» №155 от 12.03.2019 года, о том, что финансирование строительства системы водоснабжения в населенном пункте Бозсу, сельского округа Актобе, Келесского района, Туркестанской области предусмотрено решением бюджета на 2020 год;

письмо ГУ «Отдел жилищно-коммунального хозяйства, пассажирского транспорта и автомобильных дорог Келесского района» №155 от 12.03.2019 года, о том, что начало строительства системы водоснабжения в населенном пункте Бозсу, сельского округа Актобе, Келесского района, Туркестанской области предусмотрено в 2020 году.

Технические условия:

на электроснабжение за №00-00-01-3117 от 26.10.2015 года, выданные ТОО «Онтустик Жарык Транзит».

5.2 Согласования и заключения заинтересованных организаций:

Протокол №2275 от 25.12.2015 года Южно-Казахстанской межрегиональной комиссии по запасам полезных ископаемых (ЮК МКЗ) об утверждений эксплуатационных запасов подземных вод для хозяйственно-питьевого водоснабжения населенного пункта Бозсу Сарыагашского района ЮКО на участке скважины №5030, по состоянию изученности на 01.12.2015 год, на срок эксплуатации равным 27 лет по категорий С 1 в количестве 277,36м³/сут.

Генеральный план и план сетей водопровода рабочего проекта согласован:

ГУ «Отдел жилищно-коммунального хозяйства, пассажирского транспорта и автомобильных дорог Келесского района»;

5.3 Перечень документации, представленной на экспертизу

Том I. Книга 1. Общая пояснительная записка.

Том II. Альбом 1. Генеральный план площадки водозабора. Внутриплощадочные сети водопровода и канализации. Внутриплощадочные и внеплощадочные сети электроснабжения.

Альбом 2. Внутрипоселковые водопроводные сети.

Альбом 3. Блок-контейнерная (БКНС) насосная станция II подъема. Насосная станция I подъема на скважине. Резервуары для чистой воды емкостью 200 м³. Выгреб на 100 м³.

Альбом 4. Здание охраны.

Том III. Книга 1. Сметная документация.

Книга 2. Проект организации строительства.

Книга3. Проект эксплуатации скважины №5030-р для хозяйственно-питьевого водоснабжения населенного пункта Бозсу, сельского округа Актобе, Келесского района, Туркестанской области, выполненный ИП «Джакипбеков Ж.К.» в 2017 году. Гослицензия 17-ГСЛ №000726 от 06.04.2007 года.

Типовые проекты: ТП 901-5-53с.93 Унифицированные водонапорные стальные башни.

Брошюра 1. Заключение об инженерно-геологических условиях.

Брошюра 2. ОВОС.

Брошюра 3. Паспорт рабочего проекта.

5.4 Цель и назначение объекта строительства

Целью строительства водоснабжения является улучшение социального положения и здоровья жителей населенного пункта Бозсу, сельского округа Актобе, Келесского района, Туркестанской области путем обеспечения качественной питьевой водой из централизованной системы водоснабжения. Разработка проекта направлена для выполнения республиканской программы «Ак булак».

6. Основныеданныеобъектаипринятыепроектныерешения

6.1 Место размещения объекта и характеристика участка строительства:

Населённый пункт Бозсу относится к сельскому округу Актобе, Келесского района, Туркестанской области. Проектируемая трасса расположена в юго-западной части от с Абай

Природно-климатические условия района строительства:

М/пункт Ташкент, Капланбек.

Климатический подрайон IV-Г.

Температура наружного воздуха в абсолютная максимальная плюс 45^{0}С, абсолютная минимальная минус 30^{0}С, наиболее холодной пятидневки минус 16^{0}С, среднегодовая плюс 12,8^{0}С.

Количество осадков за год 428 мм.

Нормативная глубина промерзания для супеси 0,39 м.

Глубина проникновения 0°С в грунт для супеси 0,49 м.

Район по весу снегового покрова I.

Район по давлению ветра III.

Район по толщине стенки гололеда II.

Инженерно-геологические условия площадки строительства

В геоморфологическом отношении участок расположен в пределах предгорной наклонной денудационно-эрозионной равнины (Приташкентских Чулей). Рельеф площадки относительно ровный, с уклоном на северо-запад.

Высотные отметки в пределах площадки колеблются в пределах 259,0 -263,0 м.

В геолого-литологическом строении площадки, до глубины 14,0 м принимают участие: с поверхности земли – современные аллювиальные отложения – почва из супеси с корнями травянистой растительности, с ходами землероев, мощностью 0,1 м.

Ниже, до глубины 14,0 м, залегают аллювиально-пролювиальные средне-верхнечетвертичные глинистые отложения, представленные супесью: до глубины 11,90-12,80 м залегает супесь светло-коричневая, макропористая, твёрдой и пластичной консистенции, с глубины 11,90-12,80 м залегает супесь текучей консистенции.

По результатам химического анализа «водной вытяжки» грунтов, по содержанию легко- и среднерастворимых солей, согласно ГОСТ 25100-82, грунты площадки, до глубины 2,0 м, незасолены. Величина сухого остатка колеблется в пределах 0,110-0,139 %.

Зона влажности по СНиП 2.03.11-85 – сухая.

По содержанию сульфатов в пересчете на ионы SO_4^- , грунты площадки на бетон марки W4 по водонепроницаемости на портландцементе по ГОСТ 10178-85 –слабоагрессивные, а на сульфатостойких цементах по ГОСТ 22266-94 – неагрессивные.

По содержанию хлоридов в пересчете на ионы Cl грунты площадки для бетонов на портландцементе, шлакопортландцементе по ГОСТ 10178-85 и сульфатостойких цементах по ГОСТ 22266-94 –слабоагрессивные.

Подземные воды, пройденными выработками (на июль 2017 год) вскрыты на глубине 11,5-12,80 м от поверхности земли. Вскрытый уровень соответствует высокому положению УПВ в годовом цикле. Высокое положение УПВ отмечается с февраля по май, низкое – с ноября по декабрь. Амплитуда колебания УПВ, ориентировочно, равна 1,5-2,0 м.

В пределах площадки, до глубины 14,0 м, по номенклатурному виду, по просадочным и деформационным свойствам, выделено два инженерно-геологических элемента (ИГЭ):

элемент первый - супесь светло-коричневая, макропористая, твердой и пластичной консистенции, просадочная, мощностью 11,4-12,7 м. Просадка грунта от собственного веса при замачивании составляет 8,4 см Тип грунтовых условий по просадочности - второй.

элемент второй - супесь светло-коричневая, текучей консистенции, непросадочная, мощностью 1,2-2,2 м.

С поверхности земли по всей площадке распространен почвенно-растительный слой из супеси слабогумусированной, мощностью 0,1 м.

Сейсмичность района строительства согласно «Карте общего сейсмического районирования Республики Казахстан», СНиП РК 2.03-30-2006 семь баллов.

Учитывая третью категорию грунтов по сейсмическим свойствам, сейсмичность площадки принять равной восьми баллам.

6.2 Проектные решения

6.2.1 Генеральный план

Настоящий проект разработан на основании АПЗ за номером №130, выданного от 27.11.2015 года и решение акима сельского округа Актобе №41 от 19.11.2015 года. Генплан разработан на основании топографической съемки выполненной ТОО «ПСИ КазНур» в 2018 года М1:500, и в соответствии с требованиями нормативных документов.

Участок строительство водоснабжение расположен в населенном пункте Бозсу, сельского округа Актобе, Южно-Казахстанской области.

Данным альбомом марки ГП предусматривается проектирование площадки водопроводных сооружений расположенной на отведенном участка (согласно акту отвода земельного участка, акту выбора и согласования участка под строительство). Непосредственно сама площадка водозабора представляет собой участок квадратной формы (размерами 100х50 м) с глухим железобетонным ограждением высотой 2 м и прокладкой колючей проволоки в верхней части высотой 0,5 м. По внутреннему периметру ограждения устраивается охранная зона шириной 3 м с охранной тропой и ограждением индивидуальной разработки из проволоки высотой 1,2 м (согласно СНиП РК 401-02-2009, п.п. 17.1.4-17.1.5). Конструкции наружного и внутреннего ограждений см. 10-03-1-АС (листы АС-6...9). На площадке водозабора запроектировано строительство: 2-х резервуаров чистой воды; Здание локальной насосной станции; трансформатора, сторожки и водонапорной башни. Взаимное расположение и посадка зданий и сооружений выполнена согласно технологической схемы с учетом рельефа местности, розы ветров, санитарных и противопожарных норм, а также с соблюдением требований по размещению зданий и сооружений на территорий водопроводных сооружений.

Вертикальная планировка

Отведенный под строительство участок находится вблизи поселковой автомобильной дороги. Вертикальная планировка решена с учетом сложившегося рельефа местности. Отвод сточных и ливневых вод решен поверхностный от зданий по отмостке и тротуарам на рельеф и далее за территорию. Вынос объекта в натуру следует принять по согласованию с организацией выполнившей топографическую съемку.

Охрана окружающей среды

На территорий максимально сохраняется существующее озеленение. Избыток плодородного грунта используется для укрепления откосов обваловки резервуаров чистой воды.

Общие показатели генерального плана таблица №1

№пп	Наименование	Ед . изм.	Количество	% к общей площади	Примечание
1	Площадь участка, в том числе:	$м^2$	5000,0	100%	
2	Площадь застройки	$м^2$	231,82	4,64%	
3	Площадь покрытий	$м^2$	1036,6	20,7%	
4	Площадь озеленения	$м^2$	3731,58	74,66%	
5	Площадь покрытий за пределами территорий	$м^2$	227,0		

Ситуационная схема:

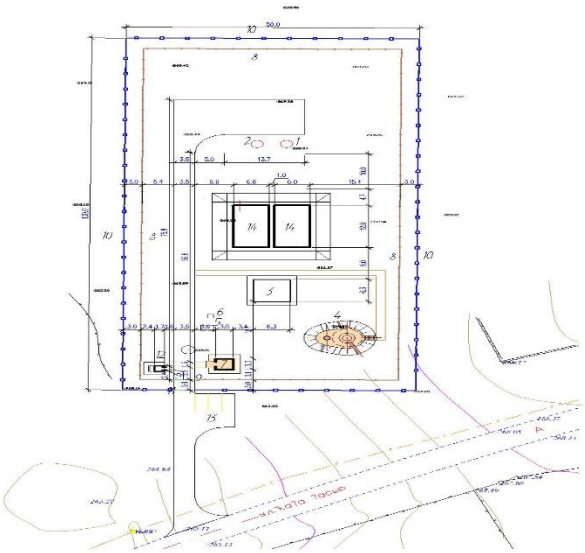

Обоснование и выбор системы водоснабжения

Описание принятых проектных решений

Объектами водоснабжения поселка Бозсу являются население поселка, коммунально-бытовые и общественные здания, в личном пользовании.

Система водоснабжения поселка Бозсу объединенная, хозяйственно-питьевая, производственная и противопожарная. По степени обеспеченности подачи воды потребителям система относится к III категории.

В настоящее время в посёлке часть жителей пользуется привозной водой, которую развозят по посёлку водовозами.

Согласно справке акима сельского округа Актобе №2167 от 18.12.2017 года, в данное время количество населения составляет 1836 человек.

Расчетные расходы воды в сутки наибольшего водопотребления составляет - 266,58 м³/сут.

Расход воды на одного человека принят 120 л/сутки, при одноэтажной застройке.

Для обеспечения необходимого суточного расхода воды, проектом предусмотрены, водозаборные сооружения.

В проекте устанавливается мембранная технология для опреснения питьевой воды, где происходит опреснение и обеззараживания воды.

Источником водоснабжения являются подземные воды.

В состав водозабора для водоснабжения н.п. Бозсу входитследующие сооружения:

- подземная насосная станция 1-го подъема - 2 шт (1проек./1сущ.);
- резервуар для чистой воды емкостью 200м^3 - 2 шт;
- насосная станция 2-го подъема 1-шт;
- водонапорная башня емкостью 15м^3 -1шт.

Источник водоснабжения

Источником водоснабжения являются водозаборные, водопроводные сооружения на которых располагаются две проектируемые скважины(1рабочий, 1резервный). Скважины оборудован насосамиSP11-20: Q=10,2м³/ч, H=94,25м.

Эксплуатационные запасы подземных вод участка недропользования

Подземные воды участка скважины №5030 разведаны силами ТОО «Арасан» в 2014-2015 гг.

Эксплуатационные запасы подземных вод этого участка месторождения были утверждены ЮК МКЗ по категорий С1 в количестве 277,36 м³/сут (3,2 дм³/с) на участке скважины №5030 по водоносному горизонту среднечетвертичных аллювиальных отложений (aQII) для хозпитьевого водоснабжения села Бозсу (протокол ЮК МКЗ №2273 от 25.12.2015 года).

По водоносному горизонту средне четвертичных аллювиальных отложений: коэффициент фильтрации – 0,7 м/сут; коэффициент водопроводимости – 15,1 м²/сут; коэффициент уровнепроводности – 1,2х106 м²/сут; мощность водоносного горизонта – 21,5 м.

Эксплуатационный объект недропользования водоносный горизонт среднечетвертичных аллювиальных отложений. Подсчет запасов произведен, согласно действующей методике на 27 летний срок эксплуатации.

Подземные воды с минерализацией 1,40 г/дм³, по химическому составу воды сульфатно-гидрокарбонатные натриевые.

Буровые работы

Проектом предусматривается пробурить одну эксплуатационную скважину №5030-р на водозаборе, которая будет в качестве рабочей.

Также предусматривается перевести существующую скважину №5030 в резервную и дооборудовать скважину водоподъемной и пьезометрической трубами, установить погружной насос, оборудовать оголовок скважины.

Бурение эксплуатационной скважины №5030-р намечается буровым станком 1БА-15В с промывкой глинистым раствором. Конструкция скважины определяется необходимостью установки в скважину погружного электронасоса производительностью 16 м³/час и высотой подъема воды до 90 м (ЭЦВ 6-16-90 или соответствующий аналог американского производства). Скважина до глубины 10,0м бурится 3-х шарошечным долотом диаметром 394 мм, далее до проектной глубины 153,0 м 3-х шарошечным долотом диаметром 215мм. Техническая колонна диаметром 324 мм устанавливается в интервале +0,5-10,0м с последующей цементацией затрубного пространства до устья. ОЗЦ не менее 1 сутки. Эксплуатационная (фильтровая) колонна диаметром 168 мм устанавливается в интервале +0,5-153,0 м. Зазор между технической и эксплуатационной (фильтровой) колонной перекрывается разжимным сальником. Кольцевой зазор между технической и фильтровой колонной на устье скважины заваривается металлической пластиной.

Водоприемная часть колонны - щелевая труба с сетчатой обмоткой устанавливается в интервалах 120,0-141,0 м. Отстойник длиной 12,0 м снабжается деревянной пробкой.

6.2.2 Водоснабжение поселка

Схема водоснабжения

Источником водоснабжения являются водозаборные, водопроводные сооружения на которых располагаются проектируемые две скважины (1рабочий, 1резерв.).

Скважины оборудованы насосами SP11-20: Q=10,2м³/ч, H=94,25м.

Скважина падает неочищенный воду в станцию очистки воды (СОВ) из СОВ очищенная вода после обратноосмотической опреснительной установки под остаточным давлением ~1,5 атм. поступает в резервуары чистой воды емкостью 250м³ (2 шт) подается в насосную станцию второго подъема. В здании второго подъема установлены 4 насоса (1 рабочий, 1резервный, 2 пожарный),хоз-питевой насосы APSU K 2 VSK 32-2-2 производительностью Q = 25,0 м³/ч, H =20,0м,пожарный насосы APSU K 2 CR 45-2-2 производительностью Q = 36,0 м³/ч,

Н=30,0м, вода пройдя бактерицидную установку УОВ-20 20,0м³/ч(1 рабочий 1 резервный) подается в закольцованные сети поселка Бозсу.

Для регулирования запаса воды установлены водонапорная башня емкостью 15м³(1шт) с высотой ствола Н=12 м.

Бесперебойная подача воды в с. Бозсу при выключенных насосах обеспечивается с помощью водонапорной башни, которая обеспечивает не только необходимым расходом, но и необходимым напором воды.

Насосная станция 2-го подъема работает в автоматическом режиме насос работает по датчику давления установленному на напорном трубопроводе, значение рабочего давления выбирается оператором.

Насос включается при пониженном давлении (ниже у ставки рабочего давления) и работает до достижения у ставки затем останавливается.

При падении давления ниже 2 бар, относительно уставки водонапорной башни, насос автоматически включается. Уставка по давлению регулируется по требуемому давлению. При заполнении водонапорной башни из сетей водопровода насосы приходят в положение ждущего режима. Это обусловлено тем что, вода будет поступать на населенный пункт из водонапорной башни, при высоте напора не менее 10 м/в.ст.

Пожарный насос включается оператором при возникновении пожарной тревоги.

Предусмотрено резервное питание от дизельного электрогенератора.

Внутриплощадочные сети

Согласно п. 5.11 СНиП РК 4.01-02-2009 трубопроводы на территории водозаборного сооружения в пределах ограждения выполнены из стальных труб.

Диаметр трубопроводов от скважины к резервуарам (подводящие трубопроводы) приняты 108х4 мм.

Диаметр трубопровода от резервуаров отводящие трубопроводы определен в соответствии требованием п. 10.9 СНиП РК 4.01-02-2009 и составляет Ду = 108х4 мм.

Для сброса лишних вод и спуска воды из резервуаров во время ремонтных работ предусмотрены сбросные трубопроводы. Диаметр переливного водопровода 108 мм. Сброс воды переливного и спускного трубопровода осуществляется в мокрый колодец. Откачивание воды из мокрого колодца осуществляется с помощи дренажного насоса на рельеф.

Трубопроводная арматура установлена в колодцах.

Гидроизоляция труб весьма усиленная - битумно-полимерная.

Для защиты от коррозии стальные трубы и фасонные части покрыть антикоррозийной изоляцией

Канализационные сети К3

Очистка объекта питьевой воды от жидких отходов

В процессе работы системы очистки образуется концентрированного рассола, который собирается в общем коллекторе и самотеком направляется в линию канализации затем в выгреб 100 м3. Из выгреба рассол забирается ассенизационной машиной и вывозится за пределы площадки в специально отведенное место. Канализационная сеть прокладывается из полиэтиленовых безнапорных канализационных труб SN8 DN/ID 160мм по ГОСТ Р 54475-2011.

Требования к качеству воды и надежности водоснабжения.

Вода, необходимая для хозяйственно-питьевых целей поселка Бозсу Келесского района, Туркестанской области, отвечает санитарно-эпидемиологическим требованиям к качеству воды централизованных систем питьевого водоснабжения за № 3.02.002.04 от 16.08.2004 года Республики Казахстан и СТ РК ГОСТ 21232-2003 «Вода питьевая».

Водопотребителями села является население, вода предназначена для личного пользования и на противопожарные нужды.

Режим водопотребления на хозяйственно-питьевые, производственные и противопожарные нужды, согласно СНиП РК 4.01.02-2009 принят круглосуточный.

Нормы водопотребления приняты согласно СНиП РК 4.01.02-2009 и соответствуют:

1) для жилой застройки зданиями с водопотреблением из водопроводных колонок 120л/сут.

2) на нужды местной промышленности и неучтенные расходы учтено 10% от суммарного расхода на хозпитьевые нужды.

3) на наружное пожаротушение 10л/сек приложения 6 Технический регламент «Общие требования к пожарной безопасности».

4) Минимальные свободные напоры над поверхностью земли для одноэтажной застройки -10м. Максимальные напор в водопроводных сетях не должны превышать 60м. СНиП РК 4.01.02-2009 п.2.28

5) По данным справки, выданной акиматом поселке Бозсу проживает 1836 человек.

Среднесуточное потребление воды для обеспечения н.п. Бозсу населения составляет - 242,35 м^3/сут.

Суточный максимальный расход - 266,58 м^3/сут.

Часовой максимальный расход – 25,32 м^3/час.

Секундный максимальный расход –7,03 л/с.

Объем годового водопотребления - 88,46тыс.м^3/год.

Насосная станция 1-го подъема.

Подземная насосная станция предназначена для подъема из скважины и подачи ее в напорной трубопровод.

Станция предназначена в качестве самостоятельного сооружения подземного водозабора централизованной системы хозяйственно-питьевого производственного и противопожарного водоснабжения.

Насосная станция согласно СНиП РК 4.01-02-2009 по степени обеспеченности подачи воды относится к II-й категории.

В качестве водоподъемного оборудования принят скважинный насос марки «SP 11-20», Q=10,2м^3/час; H=94,25 м; N=0,4746 кВт.

Шкаф управления погружными насосами:

Управляет погружными насосами осуществляется в автоматическом режиме от уровня воды в резервуарах.

При включении насоса начинает заполнять накопительную емкость до установленного уровня поплавка, при достижении установленного значения останавливает насос и переходит в ждущий режим.

При падении уровня воды до установленного значения поплавка в емкости, включает насос.

Насосная станция 2-го подъема

Насосная станция II-го подъема предназначена для подачи воды из резервуаров в разводящие сети села Бозсу.

Насосная станция 2-ой категории.

Расчет насосной станции производится на максимальный часовой расход в максимальные сутки 25 м^3/час. С учетом пожара расход равен 36 м^3/час. В проекте приняты 2 насосные установки. Рабочая установка

APSU К-2 VSC 32-2-2 фирмы «Karlskrona» с 2-мя насосами (1 рабочий, 1 резервный)подачей 25,0м^3/час каждый, напор 20м и пожарная установка APSU K 2 VSC 45-2-2 фирмы "Karlskrona" с 2-мя насосами (1 пожарный, 1 резервный) подачей 36,0м^3/час каждый, напор 30м. и бактерицидными установками УУФОВ-30, в количестве 2-х штук (1 рабочие, 1 резервная) где происходит очистка воды.

Производительность одной бактерицидной установки 30 м^3/час.

Проектом предусмотрена дизельная электростанция.

Две всасывающие линии предусмотрены стальными трубам диаметром 108х4,0, две напорные линии предусмотрены стальными трубами диаметром 108х4. На всасывающих и напорных трубопроводах предусмотренная запорная арматура.

В насосной станции предусмотрен приямок с дренажным насосом против возможного затопления агрегатов при аварии. Насосная установка расположена на фундаменте высотой 150мм, электродвигатели насосов расположены на высоте более 0,5м от пола.

Стальные трубы окрасить масляной краской по грунту БТ-57.

Внутриплощадочные сети водопровода

Согласно п. 5.11 СНиП РК 4.01-02-2009 трубопроводы на территории водозаборного сооружения в пределах ограждения выполнены из стальных труб. Диаметр трубопроводов водозаборных сооружений к резервуарам (подводящие трубопроводы) приняты Ду = 100 мм, соответствующие диаметру водоподъемной трубы погруженного электро-насосного агрегата.

Диаметр трубопровода от резервуаров до насосной станции II-подъема (отводящие трубопроводы) определен в соответствии требованием п. 10.9 СНиП РК 4.01-02-2009 и составляет Ду = 100 мм. Количество нитей трубопровода – 2.

Диаметр трубопровода от насосной станции до водораспределительного сооружения принят на выходе Ду = 100 мм. Количество нитей трубопровода принято – 2. Подключение водонапорной башни к трубопроводу подающему воду в сеть выполнено из стальной трубы Ду = 100 мм.

Для сброса лишних вод и спуска воды из резервуаров во время ремонтных работ предусмотрены сбросные трубопроводы. Диаметр сбросных труб Ду = 100 мм. Сброс воды осуществляется в мокрый колодец.

Трубопроводная арматура установлена в колодцах.

Сети хозяйственно-бытовой канализации выполнены из труба полиэтиленовые безнапорные гофрированные SN8 DN/ID 160мм по ГОСТ Р 54475-2011.

Сеть хоз-бытовой канализации запроектирована самотечной со сбором стоков в железобетонном водонепроницаемом выгребе 100м^3.

Производство работ вести согласно СНиП РК 1.03.06-2002 «Организация строительного производства".

Поселковые сети

Принята объединенная система хозяйственно-противопожарного водопровода.

Для разбора воды населением из системы водоснабжения в проекте предусмотрен подвод воды непосредственно к границам жилых участков.

Потребителей с установкой колодце на 2-6 домов. Для учета воды предусмотрены в колодцах установлены водомеры (счетчики,запорные арматуры). Наружное пожаротушение запроектировано из пожарных гидрантов, установленных на кольцевых сетях водопровода. Места расположения пожарных гидрантов указываются на ближайших зданиях, на видном месте на высоте 2-2,5м от земли специальными указателями, выполненными с использованием флуоресцентных или других светоотражающих покрытий. Указательный знак выполняется из металла толщиной 1мм размером 300х300мм в соответствии с ГОСТ 12.4.026-76* «Цвета сигнальные и знаки безопасные»,ГОСТ 12.4.000-75* "ССВТ. Монтажная техника для защиты объектов. Общие требования". Протяженность водопровода оставляет: диаметр 110х6,6мм - 10500 м, диаметр 63х3,8мм - 1361м, диаметр 20х2,0мм - 9212м (до границ жилых участков).

Глубина заложения труб 1,50м.

Соединение пластмассовых труб с задвижками и фасонными частями выполняется с помощью монтажных вставок.

В качестве уплотняющего материала во фланцевых соединениях применяется мягкая эластичная резина толщиной 5мм. Пересечение пластмассовыми трубопроводами стенок колодцев предусмотрено с помощью пластмассовых гильз. Зазор между гильзой и

трубопроводом заделать водонепроницаемым эластичным материалом. Соединение пластмассовых труб следует выполнить на втулках ПЭ.

Вокруг водопроводных колодцев следует предусматривать водонепроницаемые отмостки с уклоном 0,03 от сооружении. Ширина отмостки должна быть 1 м, бетон марки кл. В7.5, толщиной 150мм.

При пересечении с автомобильными дорогами с интенсивным движением автотранспорта, водопровод из пластмассовых труб следует проложить в стальных футлярах по ГОСТ 10704-91.

При пересечении с существующими дорогами и при укладке вдоль дорог, имеющими покрытия усовершенствованного типа, обратную засыпку траншеи осуществить несжимаемым грунтом (песчано-гравийной смесью) на всю глубину траншей, после окончания работ восстановить существующий тип покрытия.

Для защиты от коррозии стальные трубы и фасонные части покрыть антикоррозийной изоляцией "Весьма усиленная" по ГОСТ 15836-79 (битумно-полимерная).

В пониженных участках сети предусмотрены выпуски в сторону мокрых колодцев с установкой задвижки диаметром 50мм.

Промывка полиэтиленовых(Д110,63,20) труб с дезинфекцией.

Выполнить гидравлическое испытание полит.(диаметром 110,63,20) труб.

При обратной засыпке траншеи с пластмассовым трубопроводом над верхом трубы следует предусматривать защитный слой толщиной 30см из мягкого местного грунта, не содержащего твердых включений (щебня, камней, кирпичей и т.д) При этом применении ручных и механических трамбовка непосредственно над трубопроводом не допускается.

Грунт в основании под пластмассовой трубой и для присыпки не должен содержать камня, щебня, кирпича.

Земляные работы, монтаж сетей производить в соответствии с требованиями СНиП 3.02.01-83, СНиП 3.05.04-85* и СН РК 4.01-05-2002

Соединительные элементы(МС-2,МС-3,МС-6,МС-7) покрасить лаком ХВ-784(ГОСТ 7313-75) за два раза по грунтовке ХС-010 (ГОсТ 9355-81

Резервуары чистой воды емк. 200 м^3(2шт)

Проектом предусмотрено строительство 2-х новых резервуаров чистой воды емкостью по 200 м^3 по индивидуальном разработкам.

Резервуар емкостью 200 м^3 представляет собой монолитное железобетонное сооружение.

Расчет резервуаров чистой воды выполнены в соответствии со СНиП РК 4.01-02-2009. Объем резервуаров содержит регулирующий запас воды, противопожарный запас воды на тушение пожара в течении 3-х часов (согласно т.6 СНиП РК 4.01-02-2009).

Станция очистки воды ТОО «ІМАК Оңтүстік»ЖШС» 8 м^3/час.

Здание локальной станции мембранной очистки воды

Индивидуальный разработанный проект здания водопроводной насосной станции (6х3м.)

Локальная станция очистки воды контейнерного типа производительностью 8 м^3/час предназначена для обработки исходной воды: предварительной фильтрации от механических примесей, обратноосмотического опреснения, обеззараживания.

Станция очистки воды представляет собой 20-футовый утепленный контейнер, в котором размещено технологическое оборудование и предусмотрено рабочее место оператора. Очистка воды осуществляется в автоматическом режиме с минимальным участием обслуживающего персонала и позволяет получать очищенную воду 24 часа в сутки.

Водонапорная башня ёмкостью V=15 м^3 Н=12 м

Водонапорная башня принята по ТП 901-5-53с.93 «Унифицированные водонапорные стальные башни емкостью 15м^3, высотой опоры 12м.

Оборудование башни состоит из напорно –разводящего трубопровода, переливной и спускной труб. От насосной станции по трубопроводувода поступает в нижнюю часть опоры башни. Этот же трубопровод служит для отвода воды из башни к потребителям. Переливная труба заканчивается.

Для возможности полного опорожнения башни и промывках и ремонтах, от нижней части опоры прокладывается спускная грязевая труба.

Для размещения необходимого оборудования рядом с башней устраивается колодец, в котором на водопроводе и спускной трубе устанавливаются задвижки с ручным приводом, а конец переливной трубы выпущен над земляной обсыпкой от уровня земли. От колодца спускная труба отводится с разрывом струи в открытый кювет.

6.2.3 Строительные решения

Объемно-планировочное и конструктивное решение зданий и сооружений

Здание охраны

Здание одноэтажное без цокольного этажа. Высота этажа от пола до потолка 2,78 м. Здание имеет в плане прямоугольную форму размерами в осях 3,60 х 5,60 м.

Степень огнестойкости II.

Класс здания II.

Степень долговечности ограждающих конструкций II.

Уборная на 1 очко

Надворный туалет, состоит из бетонного приямка и надстроенной деревянной кабиной, в осях с размерами 1,62х3,26 м и глубиной 2,05 м.

Водонапорная башня ёмкостью V=15 м³ Н=12 м

Водонапорная башня принята по ТП 901-5-53 с.93 «Унифицированные водонапорные стальные башни емкостью 15 м³, высотой опоры 12 м.

Резервуары чистой воды емк. 200 м³ (2 шт)

Резервуар имеет прямоугольную форму в плане, с размерами в осях 12.0х6.0 м.

Резервуар емкостью 200 м3 относится к сооружениям II класса ответственности с ненормируемой степенью огнестойкости.

Выгреб 100 м3.

Выгреб имеет прямоугольную форму в плане, с размерами в осях 6.0х6.0 м.

Высота до верха покрытия от отм 0.000 - 3.8 м

Выгреб емкостью 100м³ относится к сооружениям II класса ответственности с ненормируемой степенью огнестойкости.

Конструктивные решения

Здание охраны

Несущими элементами являются продольные стены толщиной 380 мм.

Здание запроектировано из следующих конструктивных элементов:

Выгребная яма из армированного бетона кл. В15 на сульфатостойком цементе.

Горизонтальную гидроизоляцию стен выполнить на отметке -0.040 из цементного раствора состава 1:2 толщиной 20 мм.

Стены уборной выполнить из обожженного кирпича КОРПо 1 Нф/100/2,0/50 ГОСТ 530-2012 на цементно-песчаном растворе М-25, Rnt>120 КПа.

Стены и днище выгреба выполнить из бетона кл. В7.5 и В15 W4 на портландцементе.

Наружные и внутренние стены выполнены из обожженного глиняного кирпича марки КОРПо 1НФ/100/2.0/50 по ГОСТ 530-2012 на цементно-песчаном растворе М50.

Кровля скатная из волнистых асбестоцементных листов по ГОСТ 30340-95 с перекрытием листов не менее двух волн.

Все деревянные элементы, соприкасающиеся с грунтом и кладкой антисептировать и осмолить.

Наружная отделка стен - штукатурка под шубу с мелким на-брызгом.

Столярные элементы окрасить эмалями за 2 раза.

Внутренняя отделка стен - штукатурка с последующей окраской известью.

Отмостка шириной 1.0 м по серии 2.110-3П.

Уборная на 1 очка

Фундаменты - бетонные, монолитные из бетона кл.В10.

Стены и перегородки - из кирпича марки КОРПо 1НФ/100/2,0/50, ГОСТ 530-2012 на растворе М50.

Полы - бетонные по серий 2.244-1 в.6.

Внутренняя отделка помещений - масляная и известковая окраска.

Наружная отделка помещений - известковая окраска.

Деревянные изделия - окрашиваются масляными красками.

Двери, фрамуги - деревянные.

Люк выгреба закрывается утепленной крышкой.

Резервуары чистой воды емк. 200 м^3 (2 шт)

Резервуар имеет прямоугольную форму в плане, с размерами в осях 12.0х6.0м.

Резервуар емкостью 200м^3 относится к сооружениям II класса ответственности с ненормируемой степенью огнестойкости.

За относительную отметку 0,000 принята отметка днища резервуара, что соответствует абсолютной отметке 364,75.

Резервуар емкостью 200м^3 представляет собой монолитное ж/б сооружение, заглубленное в грунт на 0.50м. и покрытой грунтом с обваловкой грунтом на высоту 500 мм от покрытия.

Днище резервуара - монолитное железобетонное толщиной 400мм, из бетона класса В15, марка по водопроницаемости W6 с маркой по морозостойкости F100 на сульфатостойком цементе. Подготовка предусмотрена толщиной 100мм из щебня пропитанного битумом. Набетонка по днищу для устройства уклонов выполнена из цементного раствора М100 с добавлением азотнокислого кальция.

Стены резервуара - монолитные железобетонные, толщиной 300мм из бетона класса В15 с маркой по водопроницаемости W6 с маркой по морозостойкости F100 на сульфатостойком цементе.

Покрытие резервуара - плиты сборные железобетонные ребристые по серии 1.465.1-20 в.0.

Все железобетонные конструкции, соприкасающиеся с грунтом обмазать горячим битумом за 2 раза.

Чертежи разработаны для резервуара чистой воды. Используется для хранения чистой воды емкость 200м^3.

Предназначенного для непосредственной подачи предусматривают следующие мероприятия, обеспечивающие требуемое:

-вентиляция резервуара - через дыхательное устройство Ду-1;

-обработка всех внутренних поверхностей монолитных бетонных и железобетонных конструкций и их сопряжений до получения гладкой поверхности без раковин и пор.

Бетонная поверхность резервуара для чистой воды согласно требований ГОСТ 13015-2003 относится к категории А1 (глянцевая). Основной способ получения поверхности - формирование конструкций в обычных формах с использованием парафинов.

Выгреб 100 м^3.

Выгреб на емкостью 100м^3 предназначен для использования в качестве одходных вод.

Заполнение производится от одходных вод при помощи канализационных труб к выгребу.

Днище и стенки выгреба монолитные ж/бетонные, с армированием сварными сетками по ГОСТ 5781-91и отдельными арматурными стержнями.

Класс бетона - В20, марка по морозостойкости - F50, марка по водонепроницаемости- W6, при степени ответственности сооружения - 2.

Перекрытие выгреба из сборных ж/бетонных ребристых плит.

Бетонные работы по возведению монолитных конструкций вести в соответствии с требованиями СНиП 3.01.01-87 "Несущие и ограждающие конструкции", СНиП 3.05.04-85* "Наружные сети и сооружения водопровода и канализации".

Арматурные каркасы и сетки перед установкой в опалубку объединить в пространственный каркас путем контактной точечной электросварки.

Снятие несущей опалубки производить после достижения бетоном 70% проектной прочности.

После снятия опалубки произвести контрольное заполнение выгреба водой, затем выполнить обратную засыпку пазух.

Монтаж сборных конструкций осуществлять в соответствии с указаниями СНиП 3.01.01-87 "Несущие и ограждающие конструкции".

Сборные железобетонные плиты перекрытия укладывать на выровненные поверхности стен по слою цементного раствора М100, толщиной 10мм. Швы между плитами очистить от мусора и залить раствором М100.

Антисейсмические мероприятия

Антисейсмические мероприятия приняты в соответствии с требованиями СНиП РК 2.03.30-2006 «Строительство в сейсмических районах», исходя из условий сейсмичности площадки 8 баллов.

Защита конструкций от коррозии.

В проекте принято, что грунтовые воды агрессивны по отношению к железобетону.

Влажная воздушная среда в резервуаре, содержание хлора в малых концентрациях оценивается по СНиП РК- 2.01-19-2004 как слабо агрессивная по отношению к железобетону. По отношению к металлоконструкциям вода и воздушное пространство в резервуаре оценивается как среднеагрессивная среда. Проектом предусмотрены следующие антикоррозионные мероприятия:

- бетоны повышенной плотности марок по водонепроницаемости W6 на сульфатостойком цементе;
- обетонирование и металлизация всех закладных и соединительных изделий;
- окраска всех необетонированных металлоконструкций и трубопроводов.

Закладные изделия железобетонных конструкций и соединительные изделия, а также другие стальные элементы подлежат защите от коррозии слоем алюминия или цинка толщиной 200 мкм, наносимого методом металлизации.

Не защищаемые алюминиевым или цинковым покрытием открытые поверхности закладных изделий в железобетонных конструкциях, необетонируемые металлоконструкции (лестницы, люки), а также несущие стальные конструкции подлежат окраске за 4 раза лаком ХВ-785 по грунтовке ХС-010. Трубопроводы и технологические изделия окрасить тремя слоями перхлорвинилового лака ХС-76.

6.2.4 Инженерное обеспечение, сети и системы

Здание БКНС

Принцип управления отоплением, вентиляцией кондиционированием БКНС.

Система отопления работает по температуре в помещении установленной оператором.

Рабочая температура помещения БКНС устанавливается терморегулятором на панели ТЭНа оператором в ручную и поддерживается автоматически в течение всего периода эксплуатации ТЭНа.

Система кондиционирования и вентиляции управляется с пульта управления кондиционера.

Температура охлаждения определяется оператором и поддерживается автоматически в течение всего периода работы (при включении кондиционера).

Примечание:

Кондиционер поддерживает, как режим охлаждения, так и режим отопления.

Режим отопления "кондиционером" используется в случае не сильных морозов (до минус 17^{0}С).

Вентиляция предусмотрена как кондиционером (режим вентиляции), так и естественной (окно помещения) и принудительной вытяжкой (установленной в торце помещения).

Включение принудительной вентиляции осуществляется оператором в ручную (при необходимости).

Здание охраны

Проект вентиляции и отопления разработан на основании задания на проектирование и архитектурно-строительных чертежей и соответствует требованиям:

-СНиП РК 4.02-42-2006* «Отопление, вентиляция и кондиционирование».

Технические решения, принятые в рабочих чертежах, соответствуют требованиям санитарно- гигиенических и противопожарных норм и правил, обеспечивают безопасную для жизни и здоровья людей эксплуатацию объекта при соблюдении предусмотренных рабочими чертежами мероприятий.

Отопление

Расчетная зимняя температура наружного воздуха наиболее холодной пятидневки минус 17°С. В помещении электрощитовой и комнаты персонала для поддержания расчетной температуры установлены электрические масляные радиаторы.

Вентиляция

В помещении насосной, электрощитовой и комнаты персонала естественная система вентиляции. Расчетная температура наружного воздуха наиболее холодной пятидневки минус 17°С.

Основные показатели по системам отопления таблица №2

Наименование здания	Периоды года при, $t_н$,°С	Расход теплоты, Вт			
		На отопление	На вентиляцию	На ГВС	Общий
Здание охраны	-17	4660	-	-	4660

Электроснабжение

Электротехническая часть проекта выполнена на основании задания на проектирование, чертежей топосъемки строительной части и смежных разделов в соответствии с требованиями технической и нормативной документации, а так же технические условия №00-00-01-3317 от 26.10.2015 года.

Электроснабжение водопроводных сетей в населенном пункте Бозсу, сельском округе Актобе, Сарыагашского района, ЮКО осуществляется от проектируемой трансформаторной подстанции КТП - 40/10-0,47, мощностью 40кВА и предусмотрен автономный источник питания дизельная электростанция типа Р18Е2, мощностью 18,0кВА/14,4кВт.

Согласно выданных ТОО «Онтустик Жарык Транзит» ТУ №00-00-01-3317 от 26.10.2015года подключение КТП - 40/10-0,4кВ осуществляется от ВЛ-10кВ, фидера "Ворошилова" ПС-35/10кВ «Кызыл-Аскер» со строительством одноцепной ВЛ-10кВ проводом СИП-3.

Выбор марок и сечения проводов произведен по их механической прочности с учетом токовых нагрузок и потере напряжения у потребителя, не превышающей 5%. Приняты провода марки СИП-3, сечением 1х50мм.

Строительство ВЛ-10кВ предусматривается с применением на ж/б стойках серии СВ-105 подвеской самонесущих изолированных проводов марки СИП-3.

Проектируемая линия проходит в населенном участке.

Закрепление опор в грунте и их заземление выполнить согласно серии 3.407.1-143 и 3.407-150.

Общая протяженность ВЛЗ-10кВ составляет 1425 метров.

Общая протяженность КЛ-0,4кВ составляет 415 метров.

Учет электроэнергии осуществляется приборами учета (счетчики электронные) установленными на щите 0,4кВ проектируемой КТП - 40-10/0,4кВ.

Распределительные сети КЛ-0,4кВ выполняются кабелями марки АВБбШв-0,66кВ проложенными в траншее по серии А11-2011.

Насосной станции I-ого подъема на водозаборной скважине силовыми электроприемниками являются насосное оборудование, которой предоставляется комплектно со шкафом управления. Управление насосами предусмотрено в автоматическом режиме от уровня воды в резервуарах, см. часть АТХ.

Насосной станции II-ого подъема осуществляется в автоматическом режиме, в зависимости от давления в напорном трубопроводе. Реле давления и контрольный кабель предоставляется по коммерческим предложением комплектно.

Электрические освещение подземной камеры в скважная и камера приборов в резервуаре осуществляется с понижающим трансформаторам типа ЯТП-0,25.

Средняя горизонтальная освещенность 4лк.

Для электроснабжения уличного освещения, проектом предусматривается строительство ВЛИ-0,4кВ на стойках в количестве -8 шт., с подвеской самонесущих изолированных проводов марки СИП-4 4х16мм², от опора №1 до №8. Наружное освещение по периметру водозабора, выполняется опоры консольными со светильниками ЖКУ-28 с лампой ДНаТ-70, мощностью 70Вт, в количестве 10 шт. Шаг светильников 30м. Учет электроэнергии осуществляется приборами учета (счетчики электронные) установленными на щите 0,4кВ проектируемой КТП - 40/10-0,4кВ. Управления освещениям выполняется от проектируемой КТПГ. Управление освещением ручное и автоматическое от фотореле. Выбор марок и сечения кабеля произведен по их механической прочности с учетом токовых нагрузок и потере напряжения у потребителя, не превышающей 5%. Приняты кабелями марки АВБбШв-0,66 с расчетными сечениями.

Пересечения с сущ. подземными инженерными коммуникациями и автодорогой выполнить в двустенный гофрированный ПНД трубе диаметр 110мм.

Проектом предусматриваются контуры заземления КТП, насосной станций I-го и II-го подъема выполненные сталью круглой диаметром 18 мм. В качестве вертикальных заземлителей применены стальные стержни диаметром 26 мм по 5 метров.

Все электромонтажные работы выполнить согласно ПУЭ РК и ПТБ.

Основные показатели по электротехнической части проекта таблица №3

№	Наименование	Показатель
1	Категория электроснабжения	1
2	Напряжение электросети, ВН, кВ	10
	Напряжение электросети, НН, В	380
3	Количество установленных трансформаторной подстанции, мощностью 40кВА, шт	1
4	Расчетная мощность потребителей, кВт	18,1
5	Расчетный ток, А	29,6
6	Коэффициент мощности	0,93
7	Общая протяженность ВЛ-10кВ, м	1425

8	Общая протяженность КЛ-0,4кВ, м	415

Силовые электрооборудования и электроосвещения.

Насосная станция II подъема с бактерицидными установками

Электротехническая часть проекта выполнена на основании задания на проектирование, чертежей строительной части и смежных разделов и в соответствии с требованиями технической и нормативной документации.

Основными электропотребителями проектируемого объекта являются технологическое оборудование, сантехвентиляция и освещение.

Насосной станции II-го подъема предоставляется комплектно со шкафом управления. Управление насосами предусмотрено в автоматическом режиме, в зависимости от давления в напорном трубопроводе. Реле давления и контрольный кабель предоставляется по коммерческим предложением комплектно.

1. Алгоритм управления насосной станции APSU F2 в комплекте из 2-х насосов CTP 15-2 (1раб+1 рез)

- переключение на резервный при аварии рабочего;
- отключение и включение от реле давление от водопровода;
- отключение по нижнем уровня воды от датчика ДСХ;
- управления станции в режиме ручного управления прямым пуском от сети;

2. Алгоритм управления насосной станции APSU K2 в комплекте из 2-х насосов CTP 45-1 (1пож+1 рез)

- переключение на резервный при аварии рабочего;
- отключение по нижнем уровня воды от датчика ДСХ;
- управления станции в режиме ручного управления прямым пуском от сети;

В качестве вводной устройств (1Я) для проектируемого объекта предусмотрен ящик автоматического включение резерва ЯАВР3. Распределительные устройства приняты щиты-боксы типа ЩРН для установки модульной аппаратуры.

Согласно заданию управление электроприводами механизмов осуществляется автоматическом и в местном режиме. Распределительная сеть выполняется кабелями марки ВВГ в полу в стальной трубе и по стенам открыто на скобах в защитной ПВХ трубе. Для защиты групповых линий, питающих штепсельные розетки, предусматривается устройство защитного отключения (УЗО).

Проектом предусматриваются рабочее, аварийное и ремонтное освещение.

Напряжение сети рабочего и аварийного освещения ~220В, ремонтного ~36В. Нормы освещенности приняты в соответствии со СП РК 2.04-104-2012.

Выбор типов светильников произведен в соответствии с назначением помещений, их строительными данными, конструктивной особенностью светильника и высотой подвеса. Световые указатели «Выход» устанавливаются на путях эвакуации и у выходов из помещений. В качестве осветительных щитков приняты щиты-боксы типа КМПн-1/2 для установки модульной аппаратуры.

Групповая сеть освещения выполняется кабелями марки ВВГ по стенам открыто на скобах в защитной ПВХ трубе.

Для защиты обслуживающего персонала от поражения электрическим током все металлические части электрооборудования, нормально не находящиеся под напряжением, но могущие оказаться под таковым в результате нарушения изоляции, необходимо выполнить зануление и заземление и уравнивание потенциалов.

Защитное заземление по помещениям выполнить стальной полосой 4х25 на высоте 60мм от пола. Входные двери обойти по периметру контур заземления укладывается на держателях шин заземления, укрепленных самореземи по конструкциям стен на расстоянии 0,6 метров друг от друга. Все соединения в цепи заземления выполнить сваркой, места соединения стыков после сваркой должны быть окрашены. Защитному заземлению по

проекту подлежат все нетоковедущие металлические части электрооборудования, которые могут оказаться под напряжением вследствие нарушения изоляции, заземление выполняется присоединением к магистрали заземления.

На вводе в здание выполнить систему уравнивания потенциалов путем объединения следующих проводящих частей:

-основной (магистральный) защитный проводник

-основной (магистральный) заземляющий проводник

-стальные трубы коммуникаций зданий и между зданиями

-металлические части строительных конструкций.

Все электромонтажные работы выполнить в соответствии с действующими ПУЭ РК нормами и правилами.

Основные показатели по электротехнической части проекта таблица №4

№	Наименование	Показатель
1	Категория электроснабжения	1
2	Напряжение электросети, НН, В	380
3	Установленная мощность потребителей, кВт	15,9
4	Расчетная мощность потребителей, кВт	13,5
5	Расчетный ток, А	22,2
6	Коэффициент мощности	0,93

Автоматизация

Проект выполнен в соответствии с действующими стандартами и руководящими материалами с соблюдением соответствующих норм и правил техники безопасности.

Запроектированный уровень автоматизации отвечает требованиям, предъявляемым технологией производства. Среда производства - влагозащищенная, в связи с чем приборы контроля выбраны в соответствующем исполнении. Управление технологическим процессом осуществляется по месту.

Проектом предусматривается:

- измерение и регулирование уровня воды в резервуаре;

Автоматическое регулирование насосной станции I подъема включение ($Н_{мин}$=2560мм от дна резервуара) и отключение ($Н_{макс}$=4300мм от дна резервуара) по уровню воды в резервуаре. Датчик уровня принято РОС 102. Первичный преобразователь ПП устанавливается в резервуаре. Передающий преобразователь ППР устанавливается в здание с бактерицидной установкой.

Насосной станции хозяйственно-питьевого водопровода предусмотрен защита неприкосновенного запаса воды по уровню воды в резервуаре ($Н_{мин}$=2560мм от дна резервуара). Насосной станции противопожарного водопровода предусмотрен защита от сухого хода по уровню воды в резервуаре ($Н_{мин}$=100мм от дна резервуара). Датчик уровня (ДСХ1, ДСХ2) предоставляется комплектно с насосной станции в смете раздел ВК.

Кабели от датчиков до щита контроля прокладываются в траншее.

Проект выполнен в соответствии с требованиями «Правил устройства электроустановок».

Все нормально нетоковедущие части могущие оказаться под напряжением в следствии нарушения изоляции присоединить к общему контуру заземления.

Основные показатели по автоматики таблица №5

	Наименование	Показатель
1	Датчик –реле уровня в комплекте, комплект	2

Контрольно-пропускной пункт

Электротехническая часть проекта выполнена на основании задания на проектирование, чертежей строительной части и смежных разделов и в соответствии с требованиями технической и нормативной документации.

В качестве вводно-распределительной устройств принять щиты-боксы типа ЩРВ для установки модульной аппаратуры.

Согласно заданию управление электроприводами механизмов осуществляется автоматическом и в местном режиме. Для защиты групповых линий, питающих штепсельные розетки, предусматривается устройство защитного отключения (УЗО).

Проектом предусмотрены рабочее и аварийное освещение.

Напряжение сети рабочего и аварийного освещения ~220В. Нормы освещенности приняты в соответствии со СП РК 2.04-104-2012.

Выбор типов светильников произведен в соответствии с назначением помещений, их строительными данными, конструктивной особенностью светильника и высотой подвеса. Световые указатели "Выход" устанавливаются на путях эвакуации и у выходов из помещений.

Групповая сеть освещения выполняется кабелями марки ВВГ по стенам под штукатуркой а ПВХ трубе.

Для защиты обслуживающего персонала от поражения электрическим током все металлические части электрооборудования, нормально не находящиеся под напряжением, но могущие оказаться под таковым в результате нарушения изоляции, необходимо выполнить зануление. Для зануления электрооборудования предусмотрена дополнительная жила.

Все электромонтажные работы выполнить в соответствии с действующими ПУЭ РК нормами и правилами.

Основные показатели по электротехнической части проекта таблица №6

№	Наименование	Показатель
1	Категория электроснабжения	3
2	Напряжение электросети	380/220В
3	Расчетная мощность потребителей, кВт	2,1
4	Расчетный ток, А	3,5
5	Коэффициент мощности	0,92

Пожарная сигнализация

Данный проект выполнен на основании обследования и задания на проектирование, чертежей строительной части и в соответствии с требованиями технической и нормативной документации.

Проект выполнен в соответствии с действующими стандартами и руководящими материалами с соблюдением норм и правил техники безопасности.

Проектом предусмотрена комплексная сеть пожарной сигнализации, которая строится по шлейфной системе с установкой ручных, автоматических дымовых пожарных извещателей. Автоматические пожарные извещатели устанавливаются внутри помещений по потолку, ручные извещатели - на путях эвакуации у выходов из зданий по стенам.

Электрические сигналы о пожаре передаются на пульт прибора приемно-контрольный «Гранд МАГИСТР-1А». ППКОП запитывается от щита аварийного освещения и предусмотрен для аварийного питания, встроенный аккумулятор.

Тип системы оповещения о пожаре, в соответствии со СН РК 2.02-11-2002* принято - 2 (светозвуковой).

Для оповещения о пожаре предусмотрена установка светозвуковых оповещателей установка светозвуковых оповещателей "БИЯ-С", расположенных у главных входов в здании.

Разводка кабельной трассы выполнена кабелями марки КПСВЭВ, ПУНП.

Кабельная трасса (КПСВЭВ) проложена в кабельном канале по стенам, потолкам и (ПУНП) в ПВХ трубе по стене под слоем штукатурки.

Проект выполнен в соответствии с требованиями «Правил устройства электроустановок РК».

Основные показатели по ПС таблица №7

№	Наименование	Показатель
1	Прибор приемно-контрольный охранно-пожарный «Гранд МАГИСТР-1А»	1
2	Шлейф пожарной сигнализации	1
3	Извещатель тепловой ИП101-3А	2
4	Извещатель ручной ИПР-3СУ	1
5	Оповещательсвето-звуковой БИЯ-С	1

6.3 Инженерно-технические мероприятия по предупреждению чрезвычайных и взрывопожароопасных ситуаций:

Противопожарные мероприятия предусмотрены в соответствии с требованиями СНиП РК 4.01-02-2009 «Водоснабжение. Наружные сети и сооружения» и техническим регламентом «Общие требования к пожарной безопасности», утвержденного постановлением Правительства РК №14 от 16 января 2009года. В резервуарах предусмотрен объем воды для наружного пожаротушения. Наружное пожаротушение предусмотрено из пожарных гидрантов установленных в колодцах на кольцевых сетях водопровода, на расстоянии не более 200 м друг от друга, согласно СНиП РК 4.01-02-2009. Расчетные расходы воды на наружное пожаротушение, расчетное количество одновременных пожаров, продолжительность тушения пожара приняты в соответствии с Техническим регламентом «Общие требования к пожарной безопасности». Противопожарные мероприятия здании предусмотрены в соответствии со СНиП РК 3.02-02-2001 «Общественные здания и сооружения», СНиП РК 2.02.05-2001 «Пожарная безопасность зданий и сооружений». Степень огнестойкости здания - II. Двери из помещений открываются по направлению к выходу. Внутренняя отделка помещений предусмотрена из несгораемых и трудносгораемых материалов.

Все оборудование, которое может оказаться под напряжением в результате нарушения целости изоляции подвергается заземлению и занулению. Сопротивление заземляющего устройства принимается в соответствии с ПУЭ РК. Все электромонтажные работы выполнить в соответствии с требованиями действующих ПУЭ РК, СН и П РК 4.04-10-2002.

6.4 Охрана окружающей среды

Рабочим проектом предусмотрен строительство системы водоснабжения населенном пункте Бозсу в сельском округе Актобе, Келесского района Туркестанской области. Проектируемый водопроводный сооружение расположен на отведенном участке (согласно акту отвода земельного участка, акту выбора и согласования участка под строительство). Ближайшая жилая зона расположена на расстоянии 100 м. Оценка воздействия на окружающую среду к рабочему проекту выполнена ТОО «Каз Гранд Эко Проект».

Категория опасности предприятия

Строительные работы относятся к видам деятельности, не относящиеся к классам опасности согласно санитарной классификации производственных объектов и классифицируется как объект IV категории, согласно пункту 1.1. статьи 40 и 71 «Экологического кодекса РК».

Воздействие на атмосферный воздух. Проектируемый объект не является источником негативного воздействия на окружающую среду. Загрязнение атмосферного воздуха вредными веществами происходит при выполнении строительно-монтажных работ.

Источниками выделения загрязняющих веществ в атмосферный воздух в период строительства будут являться: земляные работы, автотранспортные работы, сварочные работы, медницкие работы, пересыпка пылящих материалов, битумные работы, укладка асфальтобетона, работа дизельной электростанции, покрасочные работы. Строительные работы носят временный характер и проводятся на территории в пределах которой отсутствует жилая застройка. Продолжительность строительства - 7,0 мес.

Согласно п.5.21 «Методики расчета концентраций в атмосферном воздухе вредных веществ, содержащихся в выбросах предприятий» определена необходимость расчетов приземных концентраций по веществам. Расчеты рассеивания загрязняющих веществ на период строительства производились по программному комплексу «ЭРА» (версия 2.0). Как показывают результаты расчетов, концентрации загрязняющих веществ на жилой зоне не превышают нормативные значения ПДК.

Обоснованные нормативы выбросов загрязняющих веществ от стационарных источников в период строительства составят: таблица 8

Наименование вещества	Выброс вещества	
	г/с	т/год
Железо (II, III) оксиды /в пересчете на железо/	0.021123	0.0052855
Марганец и его соединения /в пересчете на марганца (IV) оксид/	0.0004066	0.00037931
Олово оксид/в пересчете на олово/	0.0000033	0.000000594
Свинец и его неорганические соединения /в пересчете на свинец/	0.0000075	0.000001125
Азота (IV) диоксид	0.014744689	0.00693965
Азот (II) оксид	0.002395134	0.001127784
Углерод	0.000194444	0.00048
Сера диоксид	0.014045556	0.00166
Углерод оксид	0.048410685	0.00921695
Фтористые газообразные соединения	0.00001733	0.00006023
Диметилбензол	0.02987	0.022886
Метилбензол	0.03444	0.00462
Хлорэтилен	0.00000073	0.000000975
Бутилацетат	0.00667	0.000894
Формальдегид	0.000041667	0.000096
Пропан-2-он	0.01444	0.001937
Уайт-спирит	0.0278	0.0115954
Углеводороды предельные С12-19	0.0424	0.00523
Пыль неорганическая: 70-20% двуокиси кремния	0.57197194	0.223160405
Всего:	0.828994519	0.2956053368

Проектируемом местности, а именно в районе Келес, Туркестанской области мониторинг концентрации вредных веществ в атмосферный воздух не проводится согласно письму филиала РГП «Казгидромет» по Туркестанской области от 24.01.2019 года №31-04-2-39/27. Результаты расчетов показывают, что концентрация загрязняющих ве-ществ на границе санитарно-защитной зоны и на территории жилой застройки не превышают значений 1ПДК.

Территория свободна от зеленых насаждений. В районе размещения объекта вырубка и пересадка деревьев не предусмотрено, поверхностные водные объекты в радиусе более 1 км отсутствуют.

Воздействие на водные ресурсы.

Проект бурение скважин согласован Арало-Сырдарьинская бассейновая инспек-ция по регулированию использования и охране водных ресурсов от 07.09.2018 года №18-9-4-8/751.

В целях предотвращения истощения, загрязнения водных объектов про-ектом предусмотрено комплекс мероприятии.

Проектируемые работы не оказывают негативного воздействия на поверхностные и подземные воды. В период строительства водоснабжение объекта будет осуществляться привозным путем. Сброс хозяйственно-бытовых сточных вод предусмотрен в изолированный накопитель, с последующим вывозом ассенизаторской машиной по договору на очистные сооружения.

В период эксплуатации объекта источником водоснабжения служит существую-щая централизованная водопроводная сеть. Сброс хозяйственно-бытовых сточных вод осуществляется в проектируемый бетонированный выгреб с последующим вывозом на очистные сооружения.

Отходы производства и потребления. Выполнение строительно-монтажных работ, а также эксплуатация объекта сопровождается образованием различных видов отходов. Образующиеся отходы производства и потребления подлежат временному хранению в специ¬ально отведенных местах с последующим вывозом по договору со специализированными организациями на утилизацию.

Объем образования отходов приведен в таблице. таблица 9

Наименование отхода	Уровень опасности	Образование, т/год	Временное хранение отхода	Способ утилизации, обезвреживание отходов
Период строительства				
Твердые бытовые отходы	зеленый GO060	1,35	металлический контейнер	вывозятся на полигон ТБО
Огарки сварочных электродов	зеленый GA090	0,01085931	ящик	передается спец-предприятиям по сбору металлолома
Жестяные банки из-под краски	янтарный AD070	0,17064272	контейнер	передается спецпредприятиям на утилизацию
Ветошь промасленная	зеленый GJ 120	0,002037		

Целевое назначение земельного участка не меняется. Перед началом строительства, плодородный слой почвы (ПСП) снимают и складывают на границе участка строительства чтобы он не выветривался и не подтоплялся дождевыми и талыми водами. После завершения строительства, растительный слой земли используется на территории участка для озеленения.

Проектируемое строительство не приведет к ухудшению жизненно важных свойств компонентов биосферы, не ухудшит качество жизни местного населения и не нанесет ущерб другим видам хозяйственной деятельности. Строительные работы ведутся с максимальным сохранением существующего озеленения. Шум и вибрации, возникающие при строительных работах, носит временный, локальный характер и не превышает уровня, допустимого санитарными нормами. В целом, воздействия в период проведения строительных работ и при эксплуатации объекта оцениваются как допустимое.

Изменения и дополнения, внесенные в проект в процессе экспертизы:

- состав и содержание раздела приведены в соответствие с п.26 Инструкции ОВОС;
- откорректированы расчеты валовых выбросов от строительства;
- заявление об экологических последствиях дополнено соответствующими сведениями.

Материалы оценки воздействия на окружающую среду к рабочему проекту соответствуют требованиям Экологического кодекса Республики Казахстан, а также «Инструкции по проведению оценки воздействия на окружающую среду», утвержденной приказом Министра охраны окружающей среды Республики Казахстан от 28 июня 2007 года №204-П.

РП «Строительство системы водоснабжения населенного пункта Бозсу, сельского округа Актобе, Келесского района, Туркестанской области» соответствует требованиям нормативных правовых актов и государственных нормативов в области охраны окружающей среды.

Санитарно-эпидемиологическая экспертиза

По санитарно-эпидемиологический соответствует нормативным правовым актам и нормативно техническим документам в области архитектуры, градостроительства и строительства действующих на территории Республики Казахстан.

6.6 Организация строительства

Продолжительность строительства

Продолжительность строительства определена по нормам СНиП РК 1.04.03-2008 «Нормы продолжительности строительства и задела в строительстве предприятий, зданий и сооружений» Часть II, стр. 93, 103. Раздел 2 «Коммунальное хозяйство». Согласно п.9, стр.93 Раздел 2 «Коммунальное хозяйство» Часть II, п.3.7 Общих положений Часть I. Продолжительность строительства принята 8,0 месяцев.

6.7 Сметная документация

Сметная документация разработана в соответствии с Нормативным документом по определению сметной стоимости строительства в Республике Казахстан, утвержденным приказом Комитета по делам строительства, жилищно-коммунального хозяйства Министерства по инвестициям и развитию Республики Казахстан от 10 декабря 2018 года №251-нқ, на основании государственных нормативов и принятых проектных решений.

Сметная стоимость строительства, прошедшая экспертизу, подлежит утверждению заказчиком в установленном законодательством порядке и является основанием для определения лимита средств заказчика (инвестора) на реализацию инвестиционных проектов за счет государственных инвестиций в строительство и средств субъектов квазигосударственного сектора в соответствии с пунктом 13 Нормативного документа по определению сметной стоимости строительства в Республике Казахстан.

Сметная документация составлена ресурсным методом с использованием программного комплекса АВС-4 (редакция 2019) от 10.01.2019 года по выпуску сметной документации в текущих ценах 1 квартала 2019 года.

При составлении смет использованы:

сборники элементных сметных норм расхода ресурсов на строительные работы, ремонтно-строительные работы и монтаж оборудования (ЭСН РК 8.04-01-2015, ЭСН РК 8.04-02-2015, ЭСН РК 8.05-01-2015 с изменениями и дополнениями выпуски 1-13);

сборники сметных цен в текущем уровне 2018 года на строительные материалы, изделия и конструкции ССЦ РК 8.04-08-2018 с изменениями и дополнениями выпуски 1-16;

сборник сметных цен в текущем уровне 2018 года на инженерное оборудование объектов строительства ССЦ РК 8.04-09-2018;

сборник сметных цен в текущем уровне 2018 года на эксплуатацию строительных машин и механизмов СЦЭМ РК 8.04-11-2017;

сборник сметных цен в текущем уровне 2018 года на перевозки грузов для строительства СЦПГ РК 8.04-12-2018;

В сметной стоимости строительства учтены дополнительные затраты:

накладные расходы, определенные в соответствии с Нормативным документом по определению величины накладных расходов и сметной прибыли в строительстве (приложение 2 к приказу от 14 ноября 2017 года №249-нқ);

сметная прибыль в размере 8% от суммы прямых затрат и накладных расходов в соответствии с Нормативным документом по определению величины накладных расходов и

сметной прибыли в строительстве (п.16, приложение 2 к приказу от 14 ноября 2017 года №249-нқ);

средства на непредвиденные работы и затраты в размере 2% от стоимости строительно-монтажных работ по главам 1-9 сметного расчета стоимости строительства (п.72, приложение 1 к приказу от 14 ноября 2017 года №249-нқ);

затраты на временные здания и сооружения согласно НДЗ РК 8.04-05-2015; дополнительные затраты при производстве строительно-монтажных работ в зимнее время НДЗ РК 8.04-06-2015.

Сметная стоимость строительства определена в ценах 1 квартала 2019 года.

Налог на добавленную стоимость (НДС) принят в размере, установленном законодательством Республики Казахстан на период, соответствующий периоду строительства, от сметной стоимости строительства.

7. РЕЗУЛЬТАТЫ ЭКСПЕРТИЗЫ

7.1 Оценка проектных решений

В соответствии с Правилами определения общего порядка отнесения зданий и сооружений к технически и (или) технологически сложным объектам, утвержденным приказом Министерства национальной экономики Республики Казахстан от 20.02.2016 года №517, разработчиком проекта установлен II уровень ответственности (технически несложный).

В целом проект разработан в необходимом объеме, в соответствии с заданием на проектирование, иными исходными данными, техническими условиями и требованиями.

Проектные решения с учетом внесенных изменений по разделу 7.2 соответствуют нормативным требованиям по санитарной, экологической, пожарной безопасности, функциональному назначению объекта.

7.2 Дополнения и изменения, внесенные в рабочий проект в процессе экспертизы:

В процессе рассмотрения по замечаниям и предложениям ТОО «Гео Нұр құрылыс» в рабочий проект «Строительство системы водоснабжения в населенном пункте Бозсу, сельского округа Актобе, Келесского района, Туркестанской области» внесены следующие изменения и дополнения:

1) представлен расчет расхода воды, гидравлический расчет сетей;
2) сметная документация пересчитана и представлена в программном комплексе АВС-4. редакция 2018.4 от 01.10.2018 года; в ценах 4 квартала 2018 года;
3) на листе НВ-1 указан источник воды 2 проектируемые скважина (1 рабочая, 1 резервная). Предусмотрен 1 резервный насос на складе согласно требований СНиП РК 4.01-02-2009 таблица 8.1 Указана категория водопровода по степени обеспеченности водой (п. 7.4);
4) на профиле показаны пересечения с существующими инженерными сетями.
5) футляры под автодорогой приняты из полиэтиленовых труб (вместо стальных), проложены открытым способом (без прокола);
6) пожарные гидранты установлены на расстоянии не более 200 м;
7) предусмотрено мероприятие по прокладке труб на грунтах 2 типа просадочности и в сейсмических районах по СНиП РК 4.01-02-2009
8) представлено письмо заказчика о начале строительства объекта;
9) откорректировано стоимость экспертизы;
10) откорректировано расценки и объемы земляных работ;
11) укладка трубопроводов принята за вычетом труб в футлярах; учтено протаскивание в футляр и гидравлическое испытание трубы в футляре;
12) исключено приварка свободных фланцев;
13) выполнено баланс земляных масс;

14) сметная документация откорректирована, согласно изменений и дополнений, внесенных в рабочий проект.

После внесения изменений и дополнений основные технико-экономические показатели сложилось следующим образом: таблица №10

№ п п	Наименование	Ед. изм.	Показатели	
			Заявл. до эксп.	Реком. к утверж.
1	Годовое водопотребление	тыс.м³/год	88,46	88,46
2	Протяженность водопровода из полиэтиленовых труб	км	11,861	11,861
3	Производительность насосной станции I подъема	м³/час	8	8
4	Производительность насосной станции II подъема	м³/час	25	25
5	Станция очистки воды	м³/час	12	12
6	Количество резервуаров емкостью 200 м³	шт	2	2
7	Количество КТП-40/10-0,4 кВ	шт	1	1
8	Расчетная мощность потребителей	кВт/час	29,6	29,6
9	Общая сметная стоимость строительства в текущих и прогнозных ценах 2019-2020 года в том числе: СМР оборудование прочие	млн.тенге	368,239 243,021 62,825 62,393	373,371 247,411 62,825 63,135
10	Продолжительность строительства	месяцев	8,0	8,0

8. ВЫВОДЫ

8.1. С учетом внесенных изменений и дополнений рабочий проект **«Строительство системы водоснабжения в населенном пункте Бозсу, сельского округа Актобе, Келесского района, Туркестанской области»** соответствует требованиям государственных нормативов, действующих в Республике Казахстан, и рекомендуется для утверждения в установленном порядке со следующими основными технико-экономическими показателями:

1. Годовое водопотребление 88,46 тыс.м³/год
2. Протяженность водопровода из полиэтиленовых труб 11,861 км
3. Производительность насосной станции I подъема 8 м³/час
4. Производительность насосной станции II подъема 25 м³/час
5. Станция очистки воды 12 м³/час
6. Количество резервуаров ёмкостью 200 м³ 2 шт.
7. Количество КТП-40/10-0,4 кВ 1 шт.
8. Расчетная мощность потребителей 29,6 кВт/час
9. Общая сметная стоимость строительства в текущих и прогнозных ценах 2019-2020 годов 373,371 млн. тенге
   в том числе: СМР 247,411 млн. тенге
   оборудование 62,825 млн. тенге
   прочие 63,135 млн. тенге
10. Продолжительность строительства 8,0 месяцев

8.2. Настоящее экспертное заключение выдано на основании исходных данных и утвержденных заказчиком материалов для проектирования, достоверность которых

гарантирована ГУ «Отдел жилищно-коммунального хозяйства, пассажирского транспорта и автомобильных дорог Келесского района» в соответствии с условиями договора №ГНК-0010 от 25 марта 2019 года.

8.3. При предоставлении на утверждение и выдаче разрешения на производство работ рабочий проект подлежит проверке на соответствие его с настоящим заключением экспертизы.

8.4. Заказчику при строительстве максимально использовать оборудование, материалы и конструкции отечественных производителей.

8. ТҰЖЫРЫМДАР

8.1 «Түркістан облысы, Келес ауданы Ақтөбе ауылдық округі Бозсу елді мекенін ауыз сумен қамтамасыз ету құрылысы» жұмыс жобасын сараптаманың ескертпелері мен ұсыныстарымен енгізілген өзгерістер мен толықтыруларды ескере отырып, Қазақстан Республикасында қолданылатын мемлекеттік нормативтердің талаптарына сәйкес келетіндіктен, төмендегі негізгі техника-экономикалық көрсеткіштерімен белгіленген тәртіппен бекітуге ұсыныс жасаймыз:

1.	Жылдық су тұтыну	88,46 мың м^3/жыл
2.	Полиэтиленді құбырлардан су өткізгіштердің ұзындығы	11,861км
3.	I-ші көтергіш насос стансасының өнімділігі	8 м^3/сағ
4.	II-ші көтергіш насос стансасының өнімділігі	25 м^3/сағ
5.	Су тазалау станциясы	12 м^3/час
6.	Сыйымдылығы 200 м^3 резервуар саны	2 дана
7.	КТП-40/10-0,4 кВ трансформаторлық қосалқы стансаның саны	1 дана
8.	Тұтынушылардың есептік қуаттылығы	29,6 кВт/сағ
9.	2019-2020 жылдардың бағалардағықұрылыстың жалпы сметалық құны	373,371 млн. теңге
	оның ішінде: құрылыс-монтаж жұмыстары	247,411 млн. теңге
	құрал-жабдықтар	62,825 млн. теңге
	өзге де шығындар	63,135 млн. теңге
10.	Құрылыстың ұзақтығы	8,0 ай

8.2. Осы сараптамалық қорытынды 2019 жылы 25-шы наурыздағы №ГНК-0010 шарт талаптарына сәйкес, растығы «Келес ауданының тұрғын үй-коммуналдық шаруашылық, жолаушылар көлігі және автомобиль жолдары бөлімі» ММ-і кепілдендірілген бастапқы деректер мен тапсырыс берушімен бекітілген жобалауға арналған материалдар негізінде берілді.

8.3. Жұмыс жобасы бекітуге және жұмыс өндірісіне рұқсат берген кезінде сараптаманың осы қорытындысына сәйкес екендігі тексерілуі тиіс.

8.4. Тапсырыс беруші құрылыс жүргізу барысында отандық өндірушілердің құрал-жабдықтарын, материалдарын және конструкцияларын барынша көп қолдануы қажет.

Полатова Н.Y.

Директор

Әліханұлы А.

Специалист

Битанова С.Н.

Эксперт

Капустин А.А.

Эксперт

Кушенов Т.К.

Эксперт

Накбаев Б.М.

Эксперт

Усенбаев Е.Б.

Эксперт

Молдабекова Ш.А.

Эксперт

Албай А.С.

Эксперт

Номер: KZ27VDD00117262

Акимат Туркестанской области

Государственное учреждение "Управление природных ресурсов и регулирования природопользования Туркестанской области"

РАЗРЕШЕНИЕ

на эмиссии в окружающую среду для объектов IV категории

Наименование природопользователя:

Государственное учреждение "Отдел жилищно-коммунального хозяйства, пассажирского транспорта и автомобильных дорог Келесского района" улица Т.Рыскулов, дом № 89,

(индекс, почтовый адрес)

Индивидуальный идентификационный номер/бизнес-идентификационный номер: 180840024209

Наименование производственного объекта: Строительство системы водоснабжения в населенном пункте Бозсу, сельского округа Актобе, Келесского района

Местонахождение производственного объекта:

Туркестанская область , Келесский район, Актобинский с.о., с.Бозсу .

Соблюдать следующие условия природопользования:

1. Не превышать лимиты эмиссий (выбросы, сбросы, отходы, сера), установленные в настоящем Разрешении на эмиссии в окружающую среду для объектов IV категории (далее - Разрешение для объектов IV категории) на основании нормативов эмиссий в окружающую среду, установленные и обосанованные расчетным или инструментальным путем и(или) положительными заключениями государственной экологической экспертизы нормативов эмиссий по ингредиентам (веществам) на проекты нормативов эмиссий в окружающую среду, материалы оценки воздействия в окружающую среду, проекты реконструкции или вновь строящихся объектов предприятий согласно приложению 1 к настоящему Разрешению для объектов IV категории.
2. Условия природопользования согласно приложению 2 к настоящему Разрешению для объектов IV категории.
Примечание:
* Лимиты эмиссий, установленные в настоящем Разрешении для объектов IV категории, по валовым объемам эмиссий и ингредиентам (веществам) действуют на период настоящего Разрешения для объектов IV категории и расчитываются по формуле, указанной в пункте 22 Правил заполнения форм документов для выдачи разрешений на эмиссии в окружающую среду.
Разрешение для объектов IV категории действительно до изменения применямых технологий и условий природопользования, указанных в настоящем Разрешении для объектов IV категории.
Приложения 1 и 2 являются неотъемлемой частью настоящего Разрешения для объектов IV категории.

Заместитель руководителя Саметова Гульнара

(подпись) Фамилия, имя, отчество (отчество при наличии)

Место выдачи: **Дата выдачи:** 24.04.2019 г.

Приложение № 1 к разрешению на эмиссии в окружающую среду

Лимиты эмиссий в окружающую среду

Наименование загрязняющих веществ	Лимиты эмиссий в окружающую среду	
	г/сек	т/год
1	2	3
Лимиты выбросов загрязняющих веществ		
Всего, из них по площадкам:	0,828994519	0,2956053368
Строительство системы водоснабжения в населенном пункте Бозсу, сельского округа Актобе, Келесского района	0,828994519	0,2956053368
в т.ч. по ингредиентам:		
Углерод	0,000194444	0,00048
Углерод оксид	0,048410685	0,00921695
Уайт-спирит	0,0278	0,0115954
Свинец и его неорганические соединения (в пересчете на свинец)	0,0000075	0,000001125
Сера диоксид	0,014045556	0,00166
Хлорэтилен	0,00000073	0,000000975
Пыль неорганическая, содержащая двуокись кремния в %:70-20 (шамот, цемент, пыль, цементного производства - глина, глинистый сланец доменный шлак, песок, клинкер, зола кремнезем, зола углей казахстанских месторождений)	0,57197194	0,223160405
Фтористые газообразные соединения (в пересчете на фтор):	0,00001733	0,00006023
Формальдегид	0,000041667	0,000096
Фториды неорганические плохо раст- воримые - (алюминия фторид, кальция фторид, натрия гексафторалюминат)	0,00001194	0,000034405
Пропан-2-он	0,01444	0,001937
Бенз/а/пирен	0,000000004	0,0000000088
Бутилацетат	0,00667	0,000894
Алканы С12-19/в пересчете на С/	0,0424	0,00523
Азот (II) оксид	0,002395134	0,001127784
Азота (IV) диоксид	0,014744689	0,00693965
Метилбензол	0,03444	0,00462
Олово оксид (в пересчете на олово)	0,0000033	0,000000594
Марганец и его соединения (в пересчете на марганец (IV) оксид)	0,0004066	0,00037931
Диметилбензол (смесь о-,м-, п- изомеров)	0,02987	0,022886
Железо (II, III) оксиды	0,021123	0,0052855
Лимиты сбросов загрязняющих веществ		
Лимиты на размещение отходов производства и потребления		
Лимиты на размещение серы		

Приложение № 2 к разрешению
на эмиссии в окружающую среду

Условия природопользования

1. Соблюдать нормативы эмиссий, установленные настоящим разрешением.
2. Разрешение является основанием для внесения платежей за эмиссии в окружающую среду. Суммы платы исчисляются самостоятельно, исходя из фактических объемов эмиссий в окружающую среду и установленных ставок.
3. Ежеквартально представлять отчет о выполнении условий природопользования в орган выдавший экологическое разрешение (п.5 ст.73 Экологического кодекса РК).
4. Согласно заявки природопользователя, начало и окончание периода выбросов для строительных работ 01.03.2020 г - 30.09.2020 г.