«Жамбыл облысы Қордай ауданы Отар ауылындағы спорттық-сауықтыру кешені құрылысын салу**»**
жұмыс жобасы бойынша

20.03.2020 ж. № TGKZ-0011/20

ҚОРЫТЫНДЫ

ТАПСЫРЫСШЫ:
«Қордай ауданының әкімдігінің сәулет,
қала құрылысы және құрылыс бөлімі» КММ

БАС ЖОБАЛАУШЫ:
«Архдизстрой» ЖШС

Шымкент қаласы

АЛҒЫ СӨЗ

«Жамбыл облысы, Қордай ауданы, Отар ауылындағы спорттық-сауықтыру кешені құрылысын салу» жұмыс жобасы бойынша осы сараптау қорытындысы «Tech Group KZ» ЖШС-мен берілді.

«Tech Group KZ» ЖШС-нің рұқсатынсыз осы сараптамалық қорытындыны толық немесе ішінара қайта шығаруға, көбейтуге және таратуға жол берілмейді.

З А К Л Ю Ч Е Н И Е

№ TGKZ-0011/20от20.03.2020 г.

по рабочему проекту
«Строительство физкультурно-оздоровительного комплекса в ауле Отар Кордайского района Жамбылской области**»**

ЗАКАЗЧИК:
КГУ «Отдел архитектуры, градостроительства и строительства акимата Кордайского района»

ГЕНПРОЕКТИРОВЩИК:
ТОО «Архдизстрой»

г. Шымкент

ПРЕДИСЛОВИЕ

Данное экспертное заключение по рабочему проекту **«Строительство физкультурно-оздоровительного комплекса в ауле Отар, Кордайского района, Жамбылской области»** выдано ТОО «Tech Group KZ»

Данное экспертное заключение не может быть полностью или частично воспроизведено, тиражировано и распространено без разрешения ТОО «Tech Group KZ».

1. НАИМЕНОВАНИЕ: рабочий проект **«Строительство физкультурно-оздоровительного комплекса в ауле Отар, Кордайского района, Жамбылской области»**.

Настоящее заключение выполнено согласно договору №03 от 20.01.2020 года на экспертизу рабочего проекта между ТОО «Tech Group KZ» город Шымкент и КГУ «Отдел архитектуры, градостроительства и строительства акимата Кордайского района» в соответствии с письмом №01-54 от 15.01.2020 года.

2. ЗАКАЗЧИК: КГУ «Отдел архитектуры, градостроительства и строительства акимата Кордайского района».

3. ГЕНПРОЕКТИРОВЩИК: ТОО «Архдизстрой». Государственная лицензия №17007293 от 21.04.2017 года. Категория I.

4. ИСТОЧНИК ФИНАНСИРОВАНИЯ: государственные инвестиции.

5. ОСНОВНЫЕ ИСХОДНЫЕ ДАННЫЕ

5.1 Основание для разработки:

задание на проектирование, утвержденное руководителем КГУ «Отдел архитектуры, градостроительства и строительства акимата Кордайского района» от 2019 года;

архитектурно-планировочное задание за №KZ46VUA00075202 от 08.05.2019 года, выданное руководителем КГУ «Отдел архитектуры, градостроительства и строительства акимата Кордайского района»;

постановление акимата Кордайского района, Жамбылской области за №100 от 26.02.2019 года о разрешении на выполнение ПСД для физкультурно-оздоровительного комплекса в ауле Отар;

акт выбора участка за №А-18-19 от 12.02.2019 года;

письмо руководителя КГУ «Отдел архитектуры, градостроительства и строительства акимата Кордайского района» за №01-84 от 20.01.2020 года о том, что начало строительства по рабочему проекту «Строительство физкультурно-оздоровительного комплекса в ауле Отар, Кордайского района, Жамбылской области» запланировано на 2 квартал 2020 года и финансирование строительства будет вестись по бюджетной программе 008 «Развитие объектов спорта, по специфике 431 Строительство новых объектов и реконструкция имеющихся объектов» на 2019 год. Начало строительства - 2020 год;

перечень оборудования, материалов, изделий и конструкций, принятых для проектирования, утвержденный руководителем КГУ «Отдел архитектуры, градостроительства и строительства акимата Кордайского района» от 2019 года;

эскизный проект, согласованный с главным архитектором Кордайского района в 2019 году;

технический отчет об инженерно-геологических изысканиях от 2019 года, выданный ИП «Ауганбаевым С.О.»;

топографическая съёмка участка строительства, выполненная ИП «Ауганбаевым С.О.» в 2019 году.

Технические условия

на водоснабжение ТУ за №75 от 01.03.2019 года, выданные ГКП «Кордай Су»;

на канализацию ТУ за №01-935 от 09.07.2019 года, выданные КГУ «Отдел архитектуры, градостроительства и строительства акимата Кордайского района»;

на теплоснабжение ТУ за №01-85 от 20.01.2020 года, выданные КГУ «Отдел архитектуры, градостроительства и строительства акимата Кордайского района»;

на электроснабжение ТУ за №221-27-19 от 25.02.2019 года, выданные ТОО «ЖЭС».

5.2 Перечень документации, представленной на экспертизу

Том I. Общая пояснительная записка.

Том II. Сметная документация.

Альбом 1. Генеральный план. Наружные сети водоснабжения. Наружные сети электроснабжения. Наружные сети теплоснабжения.

Альбом 2. Архитектурно-строительная часть. Отопление и вентиляция. Водоснабжение и канализация. Электротехническая часть. Системы связи.

Брошюра 1. Раздел «Оценка воздействия на окружающую среду». Паспорт проекта. Энергетический паспорт.

5.4 Цель и назначение объекта строительства

Целью Строительство физкультурно-оздоровительного комплекса в ауле Отар, Кордайского района является оказание спортивно-оздоровительных услуг населению села Саудакент.

6. ОСНОВНЫЕ ДАННЫЕ ОБЪЕКТА И ПРИНЯТЫЕ ПРОЕКТНЫЕ РЕШЕНИЯ

6.1 Место размещения объекта и характеристика участка строительства

Площадка Строительство физкультурно-оздоровительного комплекса расположена в ауле Отар, Кордайского района, Жамбылской области.

Природно-климатические условия района строительства

М/пункт Тараз.

Климатический подрайон II-В.

Температура наружного воздуха в ^{0}С:

абсолютная максимальная + 44,0

абсолютная минимальная -41,0

наиболее холодной пятидневки -22,5.

Среднегодовое количество осадков, мм - 495.

Преобладающее направление ветра - В (восточное).

Средняя скорость ветра, м/сек – 3,0.

Глубина промерзания грунтов средняя из максимальных за год 47 см, наибольшая из максимальных 98 см.

Глубина проникновения нулевой изотермы в грунт – 123 см

Район по весу снегового покрова – II.

Район по давлению ветра – IV.

Район по толщине стенки гололеда – III.

Инженерно - геологические условия площадки строительства

В геоморфологическом отношений территория изысканий приурочена к пролювиально –делювиальной равнине. Рельеф относительно ровный, спланированный

В геологическом строении территория изысканий представлено четыре инженерно-геологических элементов:

- первый инженерно-геологический элемент - почвенно-растительный слой супесчаный, мощностью до 0,1 м;

- второй инженерно-геологический элемент – представлен насыпным грунтом из гравия и супеси, мощностью до 0,3 м;

- третий инженерно-геологический элемент – суглинок желто-серый, твердой консистенций, непросадочный, с корнями растений до глубины 1,0 м, с включениями дресвы до 20%. Мощность до 1,8 м;

- четвертый инженерно-геологический элемент – дресвяной грунт песчаника и сланцев, с песчаным заполнителем до 30%. Вскрытая мощность до 6,3 м..

Засоленность и агрессивность грунтов

По данным исследований коррозийная активность грунтов по содержанию водорастворимых сульфатов (S04=1260-2120 мг/кг) для бетона марки по водорастворимости W4 на портландцементе по ГОСТ 10178-85 являются от среднеагрессивной до сильноагрессивной, а для портландцементов с примесями, шлакопортландцементов от неагрессивной до среднеагрессивной и для сульфатостойких цементов не агрессивные, по содержанию хлоридов CL (530-12840 мг/кг) грунты для железобетонных конструкций определена от неагрессивной до среднеагрессивной.

Степень коррозийности грунтов по стали средняя (1,24-1,82 г/сутки). По результатам водных вытяжек грунты классифицируется как незасоленные.

Подземные воды

Подземные воды, в период изысканий, выработками не вскрыты до глубине 10,0 м от поверхности земли.

Сейсмичность площадки

Сейсмичность площадки проектируемого строительства, согласно СНиП РК 2.03-30-2017, равна восьми баллам. Категории грунтов по сейсмическим свойствам - вторая

6.2 Проектные решения

В рабочем проекте предусмотрено строительство физкультурно-оздоровительного комплекса в ауле Отар, Кордайского района, Жамбылской области.

6.2.1 Генеральный план

Генплан разработан в соответствии с СП РК 3.02-218-2013 «Закрытые спортивные залы», СП РК 3.01-101-2013 «Градостроительство. Планировка и застройка городских и сельских населенных пунктов».

Смежно примыкает к нему стоянка на 10 машино-мест для автомобилей посетителей и сотрудников, рассчитанная по прил.8, п.5.3 СНиП РК 3.01-01-2008* «Градостроительство. Планировка и застройка городских и сельских поселений». 72/38 =2 места, 2 места для инвалидов и 7/8=2 место для сотрудников.

Площадка строительства расположен по улице Керимкулова, №3А в ауле Отар, Кордайского района, Жамбылской области.

Участок прямоугольной формы в плане с размерами 65,0х150,0 м общей площадью 0,99 га.

Рельеф участка строительства относительно ровный.

На территории ФОКа предусмотрена хозяйственно-бытовая зона включающую в себя: уборную на 2 очка, блочно-модульную котельную со РСГ емкостью 5 м3, резервуар на 10 м3 (выгреб) для сбора сточных вод, площадку для мусороконтейнеров, КТПН.

Все разрывы между зданиями соответствует вышеуказанным строительным нормам для беспрепятственного передвижения маломобильных групп населения предусмотрены пандус для доступности в здание, сопряжения дорог, площадок и тротуаров выполнены на одном уровне без порогов.

Земельный участок спортивного комплекса имеет ограждения по всему периметру h=1.2 м.

Вдоль ограждения предусматривается полоса зеленых насаждений.

Для отвода дождевых и талых вод проектом предусмотрены уклоны по дорогам и площадкам в сторону зеленой зоны и понижения рельефа участка.

Вертикальная планировка

Поверхность площадки ровная, свободная от застройки. Вертикальная планировка решена с учетом сложившегося рельефа местности и существующей застройки территории. Отвод сточных и ливневых вод решен от зданий и сооружений по покрытию, в проектируемые разрывы в бордюрах с последующим выводом на смежные площадки.

При выносе объекта в натуру за высотную отметку следует принять отметку 402,90, отметку уровня земли у основания опоры ВЛ-10 кВ.

Благоустройство территории

В благоустройстве территории клуба предусмотрены: устройство асфальтобетонных подъездных путей к проектируемым зданиям и сооружениям. От стоянки автомобилей со стороны бокового фасада запроектирован пандус для инвалидов. Также предусмотрены асфальтобетонные покрытия дорожек и площадок, дополнительное озеленение территории.

Озеленение предусмотрено разбивкой цветников и посадкой деревьев. Проектом предусмотрены установка скамеек, урн, мусороконтейнера.

Маломобильные группы населения

В соответствии с требования СП РК 3.06-101-2012.

В проекте предусмотрено специальные подъездные пути для проезда маломобильных групп населения, пандус для МГН, санузел для МГН.

Мероприятия по защите от шума, пыли, вибрации и солнечной радиации

Для снижения уровня шума, защиты от пыли в здании предусмотрены наружные двери, уплотненные термоизолирующими прокладками, заполнение оконных проемов двухкамерными стеклопакетами. Защита помещений от солнечной радиации предусмотрена за счет рациональной ориентации оконных проемов в сторону сектора горизонта с наименьшим тепловым солнечным воздействием и за счет средств озеленения, располагаемых перед фасадами зданий.

Противопожарные мероприятия

Противопожарные мероприятия между зданиями и сооружениями приняты согласно нормам РК.

К зданиям обеспечен беспрепятственный подъезд пожарных машин. Вокруг здания ФОК предусмотрена возможность объезда пожарного транспорта.

Ситуационная схема

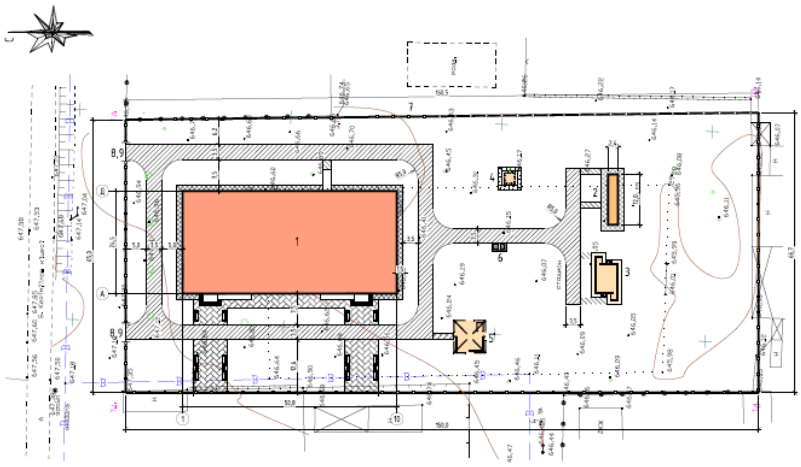

Технические показатели по генплану

Таблица №1

№ п/п	Наименование	Ед. изм.	Количество	% общей площади	Примеч.
I	Площадь участка, в т.ч.	$м^2$	9900,0	100.00%	
	1. площадь застройки	$м^2$	1574,29	16,61%	
	2. площадь покрытий дорог	$м^2$	2006,31	24,23%	
	3. площадь озеленения	$м^2$	6518,27	59,16%	

6.2.2 Технологические решения

Спортивный зал размером 24,0х49,65 м предназначен для проведения занятий по всем видам спортивной программы для детей от 7 лет, включая гимнастику и спортивные игры, мини футбол, а также проведение соревнований и тренировочных занятий специальных спортивных лекций.

В двухэтажном отсеке здания на первом этаже предусмотрены два раздевальных помещения с душевыми и санузлами. для спортсменов.

На втором этаже расположены:

- мини - тренажерный зал;
- кабинет директора;
- медицинский кабинет;
- тренерская.

На первом этаже предусмотрен сан. узел для маломобильных групп населения. так же в санузле предусмотрены поручни для помощи маломобильным группам.

Все помещения оснащены соответствующим оборудованием и инвентарем.

Уборка всех помещений осуществляется в ручную. Проектом предусмотрена комната уборочного инвентаря (поз.15), оборудованная шкафчиком для хранения уборочного инвентаря и дезосредств, поливочным краном для забора воды на мойку полов и трапом.

Режим работы: 48 человек в штате.

Штат: 12 человек, в том числе:

- директор - 1;
- тренеры - 6;
- врач - 1;
- медсестры - 2;
- технички - 2.

6.2.3 Архитектурно-планировочные решения

Объемно-планировочные решения

Объемно-планировочные решения здания дома разработаны в соответствии с требованиями СП РК 2.03-30-2017 «Строительство в сейсмических районах», СП РК 3.02-107-2014 «Общественные здания и сооружения», СП РК 3.02-118-2013 "Закрытые спортивные залы», СП РК 2.04-104-2012 «Естественное и искусственное освещение», СП РК 2.04-107-2013 «Строительная теплотехника».

Здание физкультурно-оздоровительного комплекса одноэтажное в плане имеет форму прямоугольника с размерами в осях 24,0х49,65 м.

Между осями «6-10 и Г-Д» на отметке -2.900 располагается техническое подполье с высотой помещений 2,40 м.

Между осями «1-8 и А-Д» размещен спортзал.

В осях «8-10 и А-Д» на первом этаже размещены раздевалки, инвентарная, с/узлы для посетителей.

Между осями «8-10» имеется внутренняя этажерка 2-х этажная, высота 1-го этажа 2,68 м

На втором этаже размещены медицинская комната, тренажерный зал, комната тренеров и служебный кабинет. высота 2-го этажа – 3 м. На втором этаже размещены медицинская комната, тренажерный зал, комната тренеров и служебный кабинет.

Высота здания от пола до низа фермы - 8,0 м. Общая высота - 10,7 м.

Проектируемое здание относится к классу - ЛМК.

По периметру здания предусмотрено устройство отмостки шириной 1500 мм из бетона В10 толщиной 100 мм

Категория здания по взрывопожарной и пожарной опасности - Д

Класс функциональности пожарной опасности - Ф4.1

Класс конструктивной пожарной опасности - С1

Сейсмичность района строительства - 9 баллов

Объемно-планировочные показатели жилого дома

Таблица №2

№ п/п	Наименование показателей	Ед. изм.	Кол-во
1	Общая площадь	$м^2$	1486,07
2	Площадь застройки	$м^2$	1574,29
3	Строительный объем:	$м^3$	12323,25
4	Этажность	шт.	2

Конструктивные решения

Проектируемый объект выполнен в каркасно-панельном варианте из легких металлических конструкций. В конструктивном отношении приняты следующие конструктивные элементы:

- фундамент под стойки - столбчатые из бетона класса В15 W4, F50. Фундаментные балки - монолитные из бетона класса В15 W4, F50;

- каркас - запроектирован в виде рамного каркаса (из металлопроката) с жесткими узлами.

Каркас здания состоит из следующих конструктивных элементов:

- стойки основные из прокатных двутавровых балок с параллельными гранями полок по ГОСТ 26020-83 из стали С345-4;

- стойки фахверковые из швеллеров стальных горячекатаных с уклоном внутренних полок ГОСТ 8240-97 и из гнутых профилей квадратного сечения по ГОСТ 30245-2003, из стали С245;

- ригели каркаса - фермы - из уголков стальных горячекатаных равнополочных по ГОСТ 8509-86*;

- прогоны из стальных гнутых швеллеров по ГОСТ 8240-97 из стали С245;

- связи горизонтальные и вертикальные из гнутых профилей квадратного сечения по ГОСТ 30245-2003, из стали С345;

- стены из трехслойных панелей типа "Сэндвич" с теплоизоляционным слоем из минеральной ваты толщиной 100 мм, по серии 1.432.2-24.1-ЗНИ. Марки С3ПТС;

- фахверковые (стеновые) ригели также приняты по серии 1.432.2-24.2;

- панели покрытия из трехслойных панелей типа "Сэндвич" с теплоизоляционным слоем из минеральной ваты толщиной 140 мм;

- конструкция этажерок:

- колонны железобетонные монолитные из бетона класса B25 W4, F50;
- ригели железобетонные из бетона класса B25 W4, F50;
- перекрытия на отм.3,0 монолитные железобетонные из бетона класса B25 W4 F50;
- перегородки гипсокартонные по металлическому каркасу толщиной 100 мм и 120 мм;
- окна и витражи индивидуальные металлопластиковые;
- двери индивидуальные металлопластиковые, металлические утепленные.

Мероприятия для доступности здания маломобильными группами населения

Проект разработан в соответствии с требованиями СП РК 3.06-101-2012 «Проектирование зданий и сооружений с учетом доступности для маломобильных групп населения».

Ширина входных дверей в здание в свету составляет 1500 мм.

Защита строительных конструкций от коррозии

Антикоррозионная защита конструктивных элементов выполнены согласно требованиям СП РК 2.01-101-2013 "Защита строительных конструкций от коррозии", ГОСТ 9.402-80 "Покрытия лакокрасочные" ГОСТ 123.016-87 "Антикоррозионные работы".

- степень очистки поверхности металлоконструкций от окислов по ГОСТ 402.80* - третья,
- окраску конструкций производить двумя слоями эмали П1189 по ТУ 301-1710-92 /Общая толщина покрытия – 55 мкм/ на заводе;
- все крепления и соединительные изделия должны иметь цинковое покрытие толщиной не менее 18 мкм;
- при сквозном креплении панелей к ригелям применять устойчивые к коррозии оцинкованные болты с пластмассовой облицовкой или защищенных снаружи пластмассовыми защитными колпаками;
- для заглубленных бетонных и железобетонных конструкций использовать бетон марки по водонепроницаемости W4 на портландцементе по морозостойкости F50 по ГОСТ 10178-85;
- противопожарные мероприятия осуществить в соответствии с требованиями СП РК 2.02.-101-2014 "Пожарная безопасность зданий и сооружений.

Антипросадочные мероприятия

Антипросадочные мероприятия в проекте выполнены в соответствии с требованиями СНиП РК 5.01.01-2002 «Основания зданий и сооружений». Грунты основания суглинок просадочный I типа грунтовых условий просадочности.

В проекте основанием фундаментов служит грунтовая подушка из местного грунта, толщиной 2.0 метра.

Вокруг здания выполняется бетонная отмостка шириной 1500 мм с уклоном в поперечном направлении не менее 0,03 по уплотненному местному грунту.

Проектом планировки предусмотрен отвод поверхностных ливневых стоков от здания.

Антисейсмические мероприятия

Антисейсмические мероприятия осуществлены в соответствии с требованиями СП РК 2.03-30-2017 "Строительство в сейсмических районах". Конструкция здания решена в рамно-каркасной схеме со стенами из панели типа "Сэндвич". Предусмотрены система связи /вертикальные и горизонтальные/.

Проектирования стеновых и ограждающих конструкций осуществлены в соответствии с требованиями серий 1.422.2-24 "Стены из металлических трехслойных панелей с теплоизоляционным слоем из минеральной ваты ".

По углам зданий приняты вертикальные антисейсмические швы,

Крепления стеновых ограждающий конструкций не препятствуют взаимному смещению стен и каркаса.

Противопожарные мероприятия

Проект разработан в соответствии с требованиями СНиП РК 3.01-01-2002 «Градостроительство. Планировка и застройка городских и сельских поселений», СП РК 3.02-118-2013 "Закрытые спортивные залы», СНиП РК 2.02-05-2009 «Пожарная безопасность зданий и сооружений».

Здание расположено на участке с соблюдением противопожарных разрывов. Основные ограждающие и несущие конструкции приняты из несгораемых материалов. Отделочные материалы применяемые в проекте, должны иметь сертификат качества, в обязательном порядке согласованный с Госпожинспекцией и Санэпидемстанцией.

Проектом предусматриваются следующие мероприятия: организация эвакуационных выходов из помещений, обеспечение соответствия степени огнестойкости стен зданий, пределам огнестойкости, и группам возгораемости конструкций. Открывание дверей на пути эвакуации предусмотрены по направлению эвакуации.

Двери открываются по ходу эвакуации из здания.

Электропроводка во всех помещениях предусматривается скрытой под штукатуркой. Розетки заземлены.

Предусмотрена система наружного пожаротушения посредством гидрантов, установленных в колодцах водопроводной сети.

К зданиям обеспечен проезд пожарных машин

6.2.4 Инженерное обеспечение, сети и системы

Теплоснабжение

Проект теплоснабжения разработан на основании задания на проектирование, в соответствии с требованиями СНиП РК 4.02-42-2006, СНиП РК 3.02-02-2009, МСН 4.02-02-2004.

Источником теплоснабжения служит проектируемая модульная котельная с 2-мя котлами, работающими на жидком топливе.

Котельная разработана отдельным проектом ТОО "ПСК Санита-С", РК, г.Алматы, микрорайон Туркестан,46.

Теплоносителем для нужд отопления и вентиляции является вода с параметрами 85-60°С.

Схема теплоснабжения - двухтрубная.

Исходные данные:

1. Генплан и вертикальная планировка;
2. Данные по инженерно-геологическим изысканиям;
3. Расчетная зимняя температура – 24 °С;
4. Район строительства сейсмический - 8 баллов;
5. грунты - I тип просадочности;
6. Подземные воды вскрыты на глубине 2,3 м.

Тепловые сети

Прокладка теплотрассы принята подземная в железобетонных непроходных каналах КЛ70х51.

Трубопроводы выполнены из стальных электросварных труб по ГОСТ 10704-91.

Компенсация тепловых удлинений трубопроводов осуществляется за счет естественных углов поворота трассы. Трубопроводы в канале проложить на скользящих опорах по опорным подушкам. В местах примыкания каналов к зданиям, колодцам устанавливаются деформационные швы.

Трубопроводы изолируются цилиндрами теплоизоляционными из стекловолокна на синтетическом связующем URSA б=50 мм ГОСТ 9573-82 с покровным слоем из стеклопластика рулонного (ТУ6-11-145-80).

Трубы перед монтажом очищаются от грязи и ржавчины, покрываются антикоррозийным покрытием - кремнийорганическое КО-88

Способ прокладки дренажных трубопроводов бесканальный, в битумной полимерной изоляции типа "весьма усиленная".

В нижних точках трубопроводов тепловых сетей предусмотрена запорная арматура для спуска воды.

Строительные конструкции, лотки, опоры и другие элементы теплотрассы разрабатываются в строительной части проекта АС.

Трубопроводная арматура - стальная.

Для защиты трубопроводов при канальной прокладке от коррозии блуждающими токами предусмотрено применение диэлектрических плит.

После монтажа произвести гидравлическую опрессовку давлением 1,25 рабочего, но не ниже 1,6 МПа, а также предусмотреть промывку трубопроводов.

Монтаж тепловых сетей вести согласно МСН 4.02-02-2004, МСН 4.02-03-2004, СНиП 3.05.03-85

Отопление, вентиляция и кондиционирование

Рабочий проект отопления и вентиляции выполнен на основании:

- архитектурно-строительных чертежей;
- задания на проектирование;
- СН РК 3.02-18-2013;
- СП РК 3.02-118-2013 "Закрытые спортивные залы";
- СН РК 3.02-107-2014, СП РК 3.02-107-2014 "Общественные здания и сооружения";
- СП РК 4.02-101-2012 "Отопление, вентиляция и кондиционирование воздуха";
- СП РК 2.04-01-2017 "Строительная климатология";
- СН РК 2.04-04-2013 "Строительная теплотехника";
- СН РК 2.04-03-2011 "Тепловая защита зданий".

Расчетные параметры наружного воздуха для проектирования систем отопления - 22,5°С.

Отопление

В здании запроектирована однотрубная, горизонтальная, регулируемая система отопления. Трубопроводы отопления прокладываются над полом этажей и частично в подпольных каналах.

Параметры теплоносителя в системе отопления 85-60°С.

Гидравлическое сопротивление системы отопления - ΔР= 33,7кПа;

В качестве нагревательных приборов приняты алюминиевые радиаторы; в электрощитовой - регистры из 4-х гладких труб Ø40 L=0.5 м.

Регулирование теплоотдачи нагревательных приборов осуществляется радиаторными терморегуляторами компании "Данфосс", состоящими из термостатического элемента и клапана. На ветках системы установлены ручные балансировочные клапаны.

Воздухоудаление из системы отопления предусмотрено через краны Маевского, установленные в верхних пробках приборов и воздуховыпускные краны, установленные в верхних точках систем и регистре.

Трубопроводы систем отопления выполнены из полипропиленовых труб AGUATHERM диаметром 20х3,4 мм - 63х10,5 мм.

Трубопроводы приточной системы и узел ввода выполнены из стальных водогазопроводных и электросварных труб по ГОСТ 3262-75 и ГОСТ 10704-91*.

Трубопроводы теплоснабжения приточных систем и трубопроводы узла ввода, изолируются полуцилиндрами минераловатными на синтетическом связующем марки М-100, толщиной б=40мм. Покровный слой- стеклопластик рулонный РТС.

Перед изоляцией трубы покрыть краской БТ-177 в два слоя по грунтовке ГФ-021 в один слой.

Трубопроводы системы отопления, прокладываемые в подпольных каналах, изолируются трубчатой изоляцией «K-FLEX».

Трубопроводы в местах пересечения внутренних стен и перегородок проложить в гильзах из негорючих материалов. Заделку зазоров и отверстий в местах прокладки трубопроводов выполнить несгораемыми материалами, обеспечивающими необходимый предел огнестойкости ограждающих конструкций.

Монтаж систем отопления выполнить в соответствии со СНиП 3.05-01-85*.

Монтаж трубопроводов из полипропиленовых труб вести согласно инструкций заводов-изготовителей.

Вентиляция

В здании запроектирована приточно-вытяжная вентиляция с механическим побуждением воздуха.

Воздухообмен по помещениям определен по кратностям.

Приточно-вытяжная вентиляция запроектирована самостоятельными системами с одинаковыми санитарно-гигиеническими требованиями.

В приточных системах установлены приточные агрегаты корпорации "VTS VENTUS"

Казахстан моноблочной конструкции с системой автоматики.

В комплект установок входят: вентилятор, шумоглушитель, водяной нагреватель, насосный узел регулирования, фильтр, щит автоматики.

Температура теплоносителя приточных систем 85-60°С.

Приточные установки расположены в венткамере цокольного этажа.

В качестве приточных и вытяжных воздухораздающих устройств установлены: решетки регулируемые Р150, Р200; приточные и вытяжные диффузоры 4АПН 450х450; диффузоры ДКУ 400.

Вытяжные системы В1- В5 оборудованы прямоугольными канальными вентиляторами типа «К,» «КЕ", установленными на чердачном этаже.

Канальные вентиляторы подсоединяются к воздуховодам через гибкие соединения.

Воздуховоды приточно-вытяжных систем запроектированы из оцинкованной стали по ГОСТ 14918-80*..

Магистральные воздуховоды вытяжных систем, проходящие по чердаку изолируются полуцилиндрами из пенопласта ФРП-1 б=30 мм.

Монтаж систем вентиляции выполнить в соответствии со СНиП 3.05-01-85*.

Кондиционирование воздуха

Для создания комфортных условий в летний период в выставочном зале 1-го этажа, зале постоянной экспозиции музея 2-го этажа установлены колонные, напольные кондиционеры фирмы «LG”. В кабинете заведующего, приемной, аудитории, бухгалтерии, комнате экскурсоводов предусмотрена установка настенных кондиционеров фирмы «GREEBORA».

Противопожарные мероприятия

Для предотвращения распространения огня в случае возникновения пожара, предусмотрено автоматическое отключение всех приточно–вытяжных установок с механическим побуждением.

Противошумные мероприятия

Для глушения гидравлического шума, создаваемого вентиляторами приточных и вытяжных систем между вентиляторами и воздуховодами предусмотрены гибкие вставки.

На воздуховодах приточных и вытяжных систем предусмотрена установка шумоглушителей.

Котельная

Источником теплоснабжения служит проектируемая блочно - модульная котельная мощность 2х0,35 МВт, с 2-мя котлами, работающими на жидком топливе.

Котельная разработана отдельным проектом ТОО "ПСК Санита-С", РК, г. Алматы, микрорайон Туркестан,46.

Расход топлива на 1 котел - 25,0 л/час.

2 котла – 50,0 л/час

Годовой расход – 100128 л/год

Доставка топлива осуществляется автотранспортом.

Отвод газов осуществляется проектируемой металлической трубой диаметром 325 мм, высотой 18 м.

Для хранения топлива предусмотрены топливные баки за пределами котельной, емкостью 5 м3, заглублены в грунт по типовому проекту в количестве 2-х штук, обеспечивают 10-ти суточный запас топлива.

Основные технические показатели

Таблица №4.

Наименование зданий, помещения	Периоды года t °С	Расход тепла, МВт (кКал/ч)			
		на отопление	на вентиляцию	гор. водоснаб.	Общий
Спортзал	-22,5	0,057 (0,049)	0,254 (0,218)	-	0,311 (0,267)

Водопровод и канализация

Наружное водоснабжение

- строительных норм и правил на проектирование;
- АПЗ, выданный «Отделом архитектуры и градостроительства Кордайского района»;
- задания на проектирование выданных «Отделом архитектуры и градостроительства Кордайского района»;
- чертежей генерального плана.

Водоснабжение спортзала предусмотрено от существующего водопровода диаметром 150 мм с напором 7,0 м.

Наружные сети водопровода проектируются из полиэтиленовых труб Ø75х4,5мм PE100 SDR17 S8 "Питьевая", Ру=1.0 мПа по СТ РК ИСО 4427-2004. Трубопроводная арматура в колодцах - чугунная, фасонные части - стальные, чугунные и полиэтиленовые.

Наружный противопожарный водопровод предусмотрен от существующего пожарного гидранта. Расход воды на наружное пожаротушение 15 л/сек. Согласно приложению 4 к Техническому регламенту "Общие требования к пожарной безопасности за №439 от 23.06.2017". Расчетное время тушения пожара составляет 3 часа.

Монтаж сетей водопровода и канализации вести согласно требованиям СН РК 4.01-03-2013, СП РК 4.01-103-2013

Условные обозначения приняты согласно ГОСТ 21.106-78*; 2.785-70*; 21.604-82. Трубы канализации приняты гофрированные канализационные SN 8 по ГОСТ 544752011.

Колодцы на сетях необходимо устанавливать на основание из уплотненного местного грунта на глубину 0,3 м.

Производство работ по укладке, испытанию и приемке сети вести согласно СНиП РК 4.01-05-2002 "Инструкция по проектированию и монтажу сетей водопровода и канализации из пластмассовых труб". После испытания трубопроводы подвергаются промывке и дезинфекции.

Перечень видов работ для которых необходимо составлять акты освидетельствования скрытых работ:

- акты на скрытые работы по основанию и строительным конструкциям на трубопроводах;
- акты наружного осмотра трубопроводов и элементов;
- акты испытания на прочность и плотность трубопроводов;
- акты на промывку и дезинфекцию водопровода;
- акты входного контроля качества труб и соединительных деталей.

Канализация

Проект разработан в соответствии с требованиями СН РК 4.01-03-2011.

Система канализации принята хозяйственно-бытовая. Сточные воды самотеком поступают в смотровые колодцы, далее сбрасывается в резервуар для приема сточных вод ЛОС-Ем-25С V=25 м3, резервуар рассчитан на хранение стоков не более трех суток. Вывоз стоков производить в места, согласованные с СЭС.

Отвод дождевых и талых вод от здания, осуществляется на рельеф.

Монтаж сетей водопровода и канализации вести согласно требованиям СН РК 4.01-03-2013, СП РК 4.01-103-2013.

УсловныеобозначенияпринятысогласноГОСТ21.106-78*;2.785-70*;21.604-82.Трубы канализации приняты гофрированные канализационные SN 8 по ГОСТ544752011.

Водоснабжение

Водоснабжение запроектировано от существующего водопровода.

Система водоснабжения принята хозяйственно - питьевая противопожарная.

Счетчик холодной воды установлен в здании.

Водопровод запроектирован из стальных электросварных труб по ГОСТ 3262-75*.

Трубопроводы проложены открыто и в подпольных каналах 1-го этажа.

Все разводящие магистральные трубопроводы, прокладываемые в подпольных каналах, изолируются матами из стекловолокна ISOVER KIM-AL с алюминиевым покрытием по грунтовке ГФ-021 и окраской БТ-177.

Внутренняя система водопровода запроектирована (на вводе) из стальных электросварных труб по ГОСТ 10704-91 076х3,5 и стальных водогазопроводных оцинкованных труб по ГОСТ 3262-75*. Прокладка трубопроводов к приборам открытая с нижней разводкой.

Прокладка стояков предусмотрена открытой в душевых, санузлах и других подсобных помещениях.

Все открыто проложенные трубопроводы окрасить в два слоя масляной краской под цвет отделки помещения.

После монтажа сети произвести гидравлическое испытание на плотность определением утечки воды из трубопроводов и промывку с дезинфекцией.

Величина испытательного давления - 1,0 МПа.

Горячее водоснабжение

Приготовление горячей воды осуществляется от водонагревателя «Artel ART».

Теплоноситель - вода с параметрами Т3= 70 °С, трубами диаметром 20х2,8 мм и 15х2,8 мм.

Выпуск воздуха предусмотрен в верхних точках трубопроводов систем горячего водоснабжения через водоразборную арматуру.

Сети горячего водоснабжения запроектированы из стальных водогазопроводных оцинкованных труб по ГОСТ 3262-75*. Магистральные и разводящие трубопроводы прокладываются открыто.

Прокладка трубопроводов к приборам открытая с нижней разводкой.

Все открыто проложенные трубопроводы окрасить в два слоя масляной краской под цвет отделки помещения.

После монтажа сети произвести гидравлическое испытание на плотность определением утечки воды из трубопроводов. Величина испытательного давления - 0,6 МПа.

После монтажа труб произвести испытание, промывку и дезинфекцию труб, сброс воды после дезинфекции произвести в канализационную сеть.

Промывка и дезинфекция водопроводных сетей проводится специализированной организацией, имеющей лицензию, на указанный вид деятельности, контроль качества проводится производственной лабораторией водопользователя.

Промывка и дезинфекция считается законченной при соответствии результатов двукратных (последовательных) лабораторных исследований проб воды, установленным санитарно-эпидемиологическим требованиям к качеству питьевой воды.

Акт очистки, промывки и дезинфекции объекта водоснабжения оформить по форме согласно приложению 6 к настоящим Санитарным правилам поле завершения строительно-монтажных работ, промывки и дезинфекции труб.

Канализация

Система канализации принята неполная раздельная. Сточные воды самотеком поступают во внутриплощадочную канализационную сеть.

Водосток - наружный, неорганизованный.

Трубопроводы системы К1 проектируются из полиэтиленовых канализационных труб по ГОСТ 22689.2-2014.

Стыковые соединения выполняются фасонными П/Э деталями с резиновыми уплотнительными кольцами.

Отверстия на выпусках канализации заделываются мятой глиной с щебнем.

Монтаж сетей водопровода и канализации вести согласно СП РК 4.01-102-2013, СН РК 4.01-02-2013

Условные обозначения по ГОСТ 21.601-2011.

Общие указания:

1. Монтаж внутренних систем водопровода и канализации вести в соответствии с СП РК 4.01-102-2013, СН РК 4.01-02-2013 " Внутренние санитарно-технические системы" при условии соблюдения мероприятий по технике безопасности и охраны труда в соответствии со СН РК 1.03-05-2011 "Охрана труда и техника безопасности".

2. Монтаж, крепление оборудования и трубопроводов вести по серии 4.90-10 и 5.907.

3. Трубопроводы В1, Т3 и Т4 прокладывать в ПК 1-го этажа и открыто. При параллельной прокладке трубопроводов вдоль стен, трубопроводы горячей воды размещать выше трубопроводов В1. Подводку В1, Т3 к сантехническим приборам осуществлять открыто.

В местах пересечения перекрытий стояками холодного и горячего водоснабжения, установить гильзы.

4. Перед изоляцией трубы окрасить краской БТ-177 по грунтовке ГФ-021.

Антисейсмические мероприятия

Антисейсмические мероприятия выполнены в соответствии со СП РК 2.03-30-2017 «Строительство в сейсмических районах» с учетом сейсмичности площадки строительства 8 баллов, в целях предупреждения разрушений во время землетрясений на сетях водовода предусмотрено:

Жесткая заделка вводов трубопроводов и выпусков систем канализации в стенах и фундаментах зданий не допускается. Отверстия для вводов и выпусков через стены и фундаменты должна иметь зазор на 0,2 между трубопроводом и строительной конструкцией с заделкой отверстия в стене водонепроницаемым и газонепроницаемым (в газифицированных районах) эластичным материалом, в мокрых грунтах - с герметизацией отверстий.

Трубопроводыподфундаментамизданийпрокладываютсявфутлярахизстальныхтруб, при этом расстояние между подошвой фундамента и верхом трубы должно быть не менее 20 см.

На вводах, перед измерительными приборами, необходимо предусматривать гибкие соединения, допускающие угловые и продольные перемещения.

Вводы систем водопровода выполняются из стальных труб.

При выполнении сварочных работ по осуществлению сварного соединения стальных труб обеспечивать равнопрочность сварного соединения с телом трубы. Не допускается применение ручной газовой сварки.

Стыковые соединения раструбных канализационных труб и труб, соединяемых на муфтах, прокладываемых в районах с сейсмичностью 8 баллов, должны обеспечивать компенсацию возможных просадок, для чего следует применять резиновые уплотнительные кольца.

В местах поворота стояка из вертикального в горизонтальное положение следует предусматривать бетонные упоры.

Проект систем водоснабжения и канализации выполнен в соответствии с требованиями ГОСТ 21.601-2011 "Водопровод и канализация. Рабочие чертежи." Условные обозначения сантехприборов и элементов систем водоснабжения и канализации приняты по ГОСТ 21.205-93 "Условные обозначения элементов санитарно-технических систем"

Основные технические показатели

Таблица №5

Наименование системы	Потребный напор на вводе, м	Расчетный расход				Устан. мощность электродвигателей, кВт	Примеч
		м3/сут	м3/час	л/сек	При пожаре, л/сек		
В1	16.40	2.40	0.62	0.46			
В3 в т. ч.		3.60	0.59	0.52			
К1		6.0	1.16	2.43			

Электроснабжение.

Электроснабжение проектируемого объекта осуществляется от существующей опоры ВЛ-10 кВ Л-10 ПС-110/35/10 кВ «Отар-1» до электрощитовой согласно ТУ №221-27-19 от 25.02.2019 года, выданных ТОО "ЖЭС".

Проектом предусматривается строительство ВЛ-0,4 кВ от точки подключения до проектируемого здания спортивного зала проводом СИП-3 расчетного сечения с

переходом в кабельную линия 0,4кВ. Кабельная линия запроектирована кабелем АВБбШв-1,0 проложенным в траншее на глубине 0,7 м от поверхности земли. От механических повреждений кабель защищен в траншее сигнальной лентой, а при пересечении с другими коммуникациями полиэтиленовой трубой диаметром 100 мм. План расположения проектируемых сетей выполнен на топографической основе.

При проектировании ВЛ-0,4 кВ согласно ПУЭ РК, а именно карт районирования территории СНГ по скоростным напорам ветра (рис.2.5.2) и по толщине стенки гололеда (рис.2.5.9) принято:

- район по ветру - V
- район по гололеду - II

Проектируемая КЛ-0,4 кВ выполнена проводом АВБбШв-1,0 кВ проложенными в траншее по серии А11-2011. Для зануления электрооборудования предусмотрена дополнительная жила.

Проектируемая ВЛ-0,4 кВ выполнена проводом СИП-3 сеч.50 мм2 по ж/б стойкам СВ95-2а.

Для освещения территории комплекса в проекте предусмотрена установка ящика управления освещением, установленного в помещении охраны. Система освещения - централизованная. Освещение территории выполняется светодиодными светильниками ДКУ Drive 100 W, установленными на металлические опоры освещения Н=7,0 м.

Учет электроэнергии предусмотрен электронным счетчиком типа DTZ 1513-CT 100-01 Aspan-Energy, установленном в электрощитовой.

Защитное заземление электроустановок 0,4 кВ предусмотрено в соответствии с ПУЭ РК 2015.

Все электромонтажные работы выполнить согласно ПУЭ РК и ПТБ.

Электроосвещение, силовое оборудование

Данный раздел проекта разработан на основании архитектурно- строительных, технологических, санитарно-технических чертежей в соответствии с СП РК и ПУЭ РК.

Для ввода, распределения и учета электроэнергии предусмотрено вводно-распределительное устройство ЩУРв, установленное в помещении электрощитовой. Электроснабжение ЩУРв предусмотрено от существующей опоры ВЛ-10 кВ.

Для распределения электроэнергии к осветительному и санитарно-техническому оборудованию предусмотрена установка распределительных щитов типа ЩРВ в коридорах спорткомплекса. Электроснабжение ЩУРв предусмотрено от ящика ЯРП-100 с рубильником и предохранителями, установленного на вводе и запитанного от существующей опоры ВЛ-10 кВ.

Для подключения электроприемников предусмотрены розетки с третьим заземляющим контактом и магнитные пускатели типа ПМЛ со степенью защиты 1Р54. Питание силовых электроприемников предусмотрена от силовых щитов типа ЩРВ, установленных в коридорах спорткомплекса.

Питающие и распределительные сети предусмотрено выполнить кабелем марки ВВГ, проложенным в полиэтиленовых трубах скрыто в несгораемом слое подготовки пола, в бороздах и штрабах.

Проектом предусмотрено рабочее, эвакуационное и аварийное освещение. Освещение помещений для спортивных занятий, комната техперсонала, тренажерный зал, тренерская, медицинский кабинет, раздевалок и коридоров выполнено светильниками марки ЛПО с люминесцентными лампами. Освещение инвентарных, тамбуров, санузлов, электрощитовой, венткамеры и теплового узла выполнено светильниками марки НПП03, НПО22 с энергосберегающими лампами. В качестве

указателя "Выход" по пути эвакуации установлены светильники марки LUNA. Групповые осветительные сети в указанном здании выполнить кабелем марки ВВГ-0,66 сечением 3х1,5 мм2 и 4х1,5 мм2 в ПХВ трубе под слоем штукатурки и в пустотах плит перекрытий.

Отверстия в перекрытиях просверливаются по месту, не нарушая несущих ребер плиты.

Для освещения зала для игровых видов спорта применены светильники типа ЛПО01-2х54-009 с решеткой, которые необходимо установить вдоль боковых стен.

Защитное заземление электроустановок предусмотрено по системе T-N-S. На вводах в здание предусмотрено выполнить уравнивание потенциалов путем объединения следующих проводящих частей: проводник PEN сети, стальные трубы коммуникаций, металлические части строительных конструкций. Для уравнивания потенциалов по месту использовать естественные заземлители.

Заземляющее устройство состоит из внутреннего контура заземления, выполняемого из полосовой стали сечением 25х4мм и наружного контура заземления выполняемого из круглой стали d=16мм (l =3м), соединенных между собой полосовой сталью сечением 40х4 мм.

Молниезащита

Согласно СП РК 2.04-103-2013 предусматривается молниезащита здания. Проектом предусмотрен спуск из круглой стали d=8мм к наружному контуру заземления с обеих сторон здания, присоединенный к металлической кровли.

Основные технические показатели

Таблица №6

Категория электроснабжения	II
Напряжение сети	380/220В
Расчетная мощность	19,50 кВт
Расчетный ток	32,30 А
Установленная мощность	38,38 кВт
Коэффициент мощности cosφ	0.93

Пожарная сигнализация

Настоящий раздел выполнен на основании чертежей архитектурно-строительного отдела и в соответствии с действующими нормами и правилами. Проектом предусматривается автоматическая пожарная сигнализация во всех подлежащих защите помещений. Сигнализация о пожаре обеспечивается применением тепловых извещателей типа ИП103-5/1-А3, извещателей дымовых типов ИП212-141, извещателей дымовых линейных типа ИП212-52С, извещателей пожарных ручных типа ИПР513-10. В помещении спортивного зала пожарные извещатели крепить к деревянным рейкам, закрепленным к фермам. Рейки окрасить белой краской за 2 раза. В качестве прибора приемно-контрольного пожарной сигнализации принят концентратор 16-ти лучевой типа "Гранит-16".

Питание прибора предусмотрено от ВРУ, установленного в помещении электрощитовой. В качестве резервного питания предусмотрен аккумулятор "Парус 5", установленный рядом с концентратором "Гранит-16".

Этажную разводку выполнить кабелем марки КСПВ-1х2х0,5 мм проложенным в короб кабель-канале.

Оповещение о пожаре

Согласно СН РК 2.02-11-2002* данный объект относится ко второму типу системы оповещения о пожаре. На путях эвакуации и на выходе из здания предусмотрена установка световых табло "Выход".

На каждом из этажей предусмотрена установка сирен "Маяк-12-3М". Оповещение о пожаре на входах в здание осуществляется от светозвукового оповещателя типа МАЯК-12К. В разделе "ЭОМ" предусмотрены указатели выхода и направления движения LUNA2211-4.

Сети оповещения выполнить кабелем марки ВВГнг сечением 3х1,5 мм2, проложенном в короб кабель-каналах, между этажами в винипластовой трубе.

Подключение устройств пожарной сигнализация выполнить по скелетной схеме. Монтаж приборов ПС производить в соответствии с действующей нормативно-технической документацией на монтаж, испытание и сдачу в эксплуатацию установок пожарной сигнализации.

Электрочасофикация

Предусмотрена установка первичных часов Сигнал-01 в кабинете помещений 1 на отм. +3.000, и вторичные часы "УЧС 300-с" в помещении для спортивных занятий. Сети электрочасофикации выполнить проводом ПРППМ 1х2х0.9 мм в кабельном канале. Подключение устройств электрочасофикации выполнить по скелетной схеме.

Телефонизация

Проектом предусмотрена организация беспроводной телефонной связи. В помещений №1 на отм. +3.000 предусмотрена установка CDMA терминала. Сети телефонизации выполнены кабелем связи марки UTP 4х2х0,5 cat/5e в кабельном канале.

Радиофикация

В качестве аппаратуры для приема эфирного вещания принят трансляционный приемник типа ASTEN и радиоантенна FM-диапазона, установленные в кабинете №1 на отм. +3.300. Предусмотрен монтаж радиоточек и установка абонентских громкоговорителей мощностью 5 Вт в помещениях для спортивных занятий и коридорах.

Сети проводного вещания предусмотрено выполнить проводом марки ПТПЖ 2х1,2 в кабельном канале.

6.3 Инженерно-технические мероприятия по предупреждению чрезвычайных ситуаций по взрыво- и пожаробезопасности

Противопожарные мероприятия

Для размещения первичных средств пожаротушения в зданиях на территории предприятия необходимо установить специальные пожарные щиты со следующим рекомендуемым набором инвентаря: порошковые огнетушители, углекислотные огнетушители, ящик с песком, плотного полотна (асбест или войлок - 2х2 м), ломов, багров, топоров, лопат.

Территория предприятия должна обеспечивается пожарными щитами из расчета один щит на площади до 5000 м3 (ППБ РК 08-97).

Расстояние от возможного очага пожара до места размещения огнетушителя не должна превышать 30 м для помещений категорий А, Б и В; 40 м для помещений категорий Г и 70 м для помещений категорий Д.

Все производственные и служебные помещения оборудуются первичными средствами пожаротушения в соответствии с ППБ РК 08-97, «Пожарная техника для защиты объектов» СТ РК 1174-2003.

Запрещается курить и применять открытий огонь на всей территории предприятия. Курить разрешается только в специально отведенных местах, снабженных надписью «Место для курения», оборудованных урнами с водой и средствами первичного

пожаротушения производить слив, налив горючего во время грозовых разрядов, а также при огневых работах в производственной зоне.

Все огнеопасные и ремонтные работы оборудования должны выполняться согласно «Правилам пожарной безопасности при проведении сварочных работ и других огнеопасных работ на объектах народного хозяйства», «Типовой инструкции по организации проведения газоопасных работ», «Типовой инструкции при проведении огневых работ на взрывоопасных и взрывопожароопасных объектах».

6.4 Охрана окружающей среды

Рабочим проектом предусмотрен строительство физкультурно-оздоровительного комплекса в ауле Отар, Кордайского района, Жамбылской области. Проектируемое здание спортзала двухэтажное, прямоугольной формы с размерами в осях 24,00х49,65 м.. Высота этажа от пола до потолка 1-го этажа составляет 2,68 м, высота 2-го этажа составляет 3,0м. Детальная характеристика проектируемых работ представлена в «Пояснительной записке» данного рабочего проекта. Со всех сторон расположена застройка. Ближайшая жилая зона находится на расстоянии более 53 м от объекта строительства.

На участках строительства проектируемого объекта отсутствуют особо охраняемые природные территории, памятники истории, культуры и археологии. Вырубка зеленых насаждений проектом не предусмотрено. Оценка воздействия на окружающую среду к рабочему проекту выполнена ТОО «Каз Гранд Эко Проект».

Категория опасности предприятия. Согласно правил «Санитарно-эпидемиологических требований по установлению санитарно-защитной зоны производственных объектов» утвержденный приказом Министра национальной экономики РК за №237 от 20 марта 2015 года, для котлов и печей размещаемых в жилых и общественных зданиях СЗЗ не устанавливается. Строительные работы относятся к видам деятельности, не относящиеся к классам опасности согласно санитарной классификации производственных объектов и классифицируется как объект IV категории, согласно пункту 1.1. статьи 40 и 71 «Экологического кодекса РК».

Воздействие на атмосферный воздух. Воздействие на атмосферный воздух определяется намечаемой технологией производства строительных работ а также при эксплуатации котельной спортивного зала. Источниками загрязнения атмосферного воздуха на период строительства будут являться строительные машины и транспортные средства работающие на участке строительства, а также работа пластмассами и лесоматериалами, работа сухими смесями, земляные, сварочные, битумные, покрасочные, медницкие, изоляционные и др. работы. При проведении строительных работ будут задействованы строительные машины и транспортные средства, работающие на дизельном топливе и бензине. Заправка строительного автотранспорта предусмотрена на специализированных заправочных предприятиях, вне территории площадки строительства.

Согласно представленным расчетам источниками загрязнения атмосферного воздуха являются: спецтехника; работа сухими смесями и лесоматериалами; резочные работы; сварочные работы; земляные работы; работы резки металла и пластмасс; битумные работы; лакокрасочные работы. Аварийные выбросы на объекте отсутствуют. Максимальные разовые залповые выбросы (г/с) не нормируются ввиду их кратковременности и в расчетах рассеивания вредных веществ в атмосфере не учитываются. Суммарная за год величина залповых выбросов нормируется при установлении общего годового выброса с учетом штатного режима работы оборудования (т/год).

Расчет максимальных приземных концентраций загрязняющих веществ от источников произведен с помощью программного комплекса «Эра- Воздух». V 2.0. Результаты расчетов приземных концентраций на период строительства показывают, что во время штатной работы оборудования при одновременной работе всех проектируемых источников, с учетом их не стационарности, зона максимальных концентраций формируется на территории проектируемых работ, то есть в пределах рабочей зоны. При этом отмечается, что превышение допустимых уровней приземных концентраций на границе участка не наблюдается.

Обоснованные нормативы выбросов загрязняющих в период строительства объекта составят:

Таблица №6

Наименование вещества	Выброс вещества	
	г/с	т/год
Железо (II, III) оксиды	0.02462	0.035375
Марганец и его соединения	0.0008106	0.002724
Олово оксид	0.0000033	0.000000594
Свинец и его неорганические соединения /в пересчете на свинец/	0.0000075	0.000001125
Азота диоксид	0.076394	0.0072971
Азот (II) оксид	0.0882744	0.00164924
Углерод (Сажа)	0.01111	0.000068
Сера диоксид	0.02597	0.002606
Углерод оксид	0.0782302039	0.015982259
Фтористые газообразные соединения	0.00002444	0.0000571
Диметилбензол	0.07118	0.243281
Метилбензол	0.01722	0.036464
Хлорэтилен	0.000008759	0.0000009789
Бутан-1-ол	0.00417	0.000259
Этанол	0.00278	0.0001728
2-Этоксиэтанол	0.00222	0.0001382
Бутилацетат	0.00333	0.0070628
Проп-2-ен-1-аль	0.002667	0.00001632
Формальдегид	0.002667	0.00001632
Пропан-2-он	0.00722	0.015041
Уайт-спирит	0.05401	0.1408575
Углеводороды предельные С12-19	0.0357	0.0061132
Взвешенные частицы	0.011	0.00376
Пыль неорганическая, содержащая двуокись кремния в %: 70-20	0.18202	0.1208663
Пыль абразивная	0.0046	0.001573
ВСЕГО:	0.7062372029	0.6413828369

При эксплуатации основными источниками выбросов загрязняющих веществ в атмосферный воздух будут являться модульная котельная с 2-я котлами ВВ-3060V (1раб, 1 резерв.) на природном газе, автостоянка и дизельные электростанции которые будут осуществляться только при аварийном отключении электроэнергии, т. е. являются аварийными выбросами.

В топочной предусмотрена модульная котельная на природном газе располагающий на территории спортзала с двумя водогрейными котлами. Расход топлива составляет, 63 м3/час. Диаметр дымовой трубы составляет 0,426м, высота трубы 15,0 м.

Обоснованные нормативы выбросов загрязняющих веществ от стационарных источников в период эксплуатации объекта составят

Таблица №7

Наименование вещества	Выброс вещества	
	г/с	т/год
Азота (IV) диоксид	0.03144	0.356
Азот (II) оксид	0.00511	0.0579
Углерод оксид	0.1218	1.38
ВСЕГО:	0.15835	1.7939

Результаты расчетов показывают, что концентрация загрязняющих веществ на границе санитарно-защитной зоны и на территории жилой застройки не превышают значений 1ПДК.

Выбросы, определенные на период строительства предложены в качестве нормативов ПДВ

Воздействие на водные ресурсы. Проектируемые работы не оказывают негативного воздействия на поверхностные и подземные воды. В период строительства водоснабжение объекта будет осуществляться привозным путем. В период эксплуатации объекта источником водоснабжения служит существующая централизованная водопроводная сеть. Отвод сточных вод осуществляется в самотеком отводятся в проектируемый септик с последующим вывозом ассенизаторской машиной по договору на очистные сооружения. Производственные стоки не образуются..

Отходы производства и потребления. Выполнение строительных работ сопровождается образованием различных видов отходов. Весь объем образовавшихся отходов будет вывозиться по договорам специализированными организациями на утилизацию, переработку или захоронение. Согласно п.3-1 ст.288 Экологического кодекса РК места временного хранения отходов предназначены для безопасного сбора отходов в срок не более шести месяцев до их передачи третьим лицам, осуществляющим операции по утилизации, переработке, а также удалению отходов, не подлежащих переработке или утилизации**.**

Таблица №8

Наименование отхода	Уровень опасности	Образование, т/год	Временное хранение отхода	Способ утилизации, обезвреживание отходов
Период строительства				
Твердые бытовые отходы	зеленый GO060	1,6875	металлический контейнер	вывозятся на полигон ТБО
Огарки сварочных электродов	зеленый GA090	0,0218205	ящик	передается спец-предприятиям по сбору металлолома
Отходы от срезки труб из ПВХ	зеленый GH013	0.0195	контейнер	передается спецпредприятиям на утилизацию
Жестяные банки из-под краски	янтарный AD070	0,090914777	контейнер	передается спецпредприятиям на утилизацию

Промасленная ветошь	зеленый GJ 120	0,0117686277	контейнер	передается спецпредприятиям на утилизацию

Количество прочих строительных отходов будет определено по факту образования.

Целевое назначение земельного участка не меняется. Перед началом строительства, плодородный слой почвы (ПСП) снимают и складывают на границе участка строительства чтобы он не выветривался и не подтоплялся дождевыми и талыми водами. После завершения строительства, растительный слой земли используется на территории участка для озеленения.

Проектируемое строительство не приведет к ухудшению жизненно важных свойств компонентов биосферы, не ухудшит качество жизни местного населения и не нанесет ущерб другим видам хозяйственной деятельности. Строительные работы ведутся с максимальным сохранением существующего озеленения. Шум и вибрации, возникающие при строительных работах, носит временный, локальный характер и не превышает уровня, допустимого санитарными нормами. В целом, воздействия в период проведения строительных работ и при эксплуатации объекта оцениваются как допустимое.

Изменения и дополнения, внесенные в проект в процессе экспертизы:

- откорректированы расчеты валовых выброс и отходов от строительства проектируемого объекта;
- заявление об экологических последствиях дополнено соответствующими сведениями;
- состав и содержание раздела приведены в соответствие с п.26 Инструкции ОВОС.

Оценка проектных решений.

Материалы оценки воздействия на окружающую среду к рабочему проекту соответствуют требованиям Экологического кодекса Республики Казахстан, а также «Инструкции по проведению оценки воздействия на окружающую среду», утвержденной приказом Министра охраны окружающей среды Республики Казахстан от 28 июня 2007г. №204-П.

Выводы. РП «Строительство физкультурно-оздоровительного комплекса в ауле Кордай Кордайского района Жамбылской области» соответствует требованиям нормативных правовых актов и государственных нормативов в области охраны окружающей среды

6.5 Продолжительность строительства

Расчет продолжительности строительства

Расчет продолжительности строительства капитального ремонта проведен согласно п.1.9 «Пособие по определению продолжительности строительства зданий и сооружений (к СНиП РК 1.04.03-2008)».

Продолжительность строительства принимаем 6,0 месяцев, в том числе подготовительный период 1,0 месяца.

Начало строительства в 2020 году.

Ведение строительных работ в зимнее время

Разработка котлована должна осуществляться с применением мер против промерзания грунта в основании фундаментов.

При возведении кладки руководствоваться "Правилами производства и приемки каменных работ" СНиП РК 3.03-01-87.

Для кладки наружных и внутренних стен из блоков ячеистого бетона (теплоблоков) применяется специальный водостойкий клеевой раствор на цементной основе.

В холодное время года, при отрицательной температуре, применяется вышеуказанный клеевой раствор со специальной добавкой "Хидрозим", о чем на этикетке упаковки ставится соответствующий знак.

При производстве работ зимних условиях, до оттаивания кладки не допускается: устройство конструкции полов, конструкции кровли, производство штукатурных и отделочных работ, установка перегородок.

Способ и температурно-влажностный режим выдерживания бетона, продолжительность остывания бетона, способ утепления конструкции, сроки порядка распалубливания и загружения конструкции см. СНиП РК 5.03-37-2005 "Несущие ограждающие конструкции".

Начало строительства объекта в соответствии с письмом заказчика предусмотрено в сентябре 2019 года.

6.6 Сметная документация

Сметная документация разработана в соответствии с Нормативным документом по определению сметной стоимости строительства в Республике Казахстан, утвержденным приказом Комитета по делам строительства, жилищно-коммунального хозяйства Министерства по инвестициям и развитию Республики Казахстан от 14 ноября 2017 года № 249-нқ, на основании государственных сметных нормативов, задания на проектирования и принятых проектных решений.

Сметная стоимость строительства подлежит утверждению заказчиком в установленном законодательством порядке и является основанием для определения лимита средств заказчика (инвестора) на реализацию инвестиционных проектов и/или объектов строительства за счет государственных инвестиций в строительство и средств субъектов квазигосударственного сектора в соответствии с пунктом 13 Нормативного документа по определению сметной стоимости строительства в Республике Казахстан.

Сметная документация составлена ресурсным методом с использованием программного комплекса АВС-4 (редакции 2019.3) по выпуску сметной документации в текущих ценах 2020 года.

При составлении смет использованы:

- сборники элементных сметных норм расхода ресурсов на строительные работы, ЭСН РК 8.04-01-2015 изменения и дополнения 13;
- сборники элементных сметных норм расхода ресурсов на монтажные работы, ЭСН РК 8.04-02-2015 изменения и дополнения 13;
- сборники сметных цен в текущем уровне на строительные материалы, изделия и конструкции, ССЦ РК 8.04-08-2018 выпуск 3;
- сборники сметных цен в текущем уровне на инженерное оборудование объектов строительства, ССЦ РК 8.04-09-2018 выпуск 2;
- сборник сметных цен в текущем уровне на эксплуатацию строительных машин и механизмов 2018 год, СЦЭМ РК 8.04-11-2017;
- сборник тарифных ставок в строительстве, СТС РК 8.04-07-2017*;
- перечень оборудования, материалов, изделий с приложением прайс-листов, наименования которых с соответствующими техническими характеристиками отсутствуют в действующей нормативной базе, согласно пункту 9.3.14 СН РК 1.02-03-2011,пунктам 55 и 60 Нормативного документа по определению сметной стоимости строительства в Республике Казахстан, (приказ КДСиЖКХ МИР РК от 14 ноября 2017 года №249-нқ)

В сметной стоимости строительства учтены дополнительные затраты:

- накладные расходы, определенные в соответствии с Нормативным документом по определению величины накладных расходов и сметной прибыли в строительстве (приложение 2 к приказу от 14 ноября 2017 года № 249-нқ);

- сметная прибыль в размере 8 % от суммы прямых затрат и накладных расходов (п. 16, приложение 2 к приказу от 14 ноября 2017 года № 249-нқ);

- средства на непредвиденные работы и затраты в размере 2 % от стоимости строительно-монтажных работ по главам 1-9 сметного расчета стоимости строительства (п. 72, приложение 1 к приказу от 14 ноября 2017 года № 249-нқ);

- средства на временные здания и сооружения согласно НДЗ РК 8.04-05-2015;

- дополнительные затраты при производстве строительно-монтажных работ в зимнее время НДЗ РК 8.04-06-2015.

Сметная стоимость строительства определена в текущих ценах 2020 г. в соответствии с нормативной продолжительностью и нормами задела в строительстве и индексацией объемов предстоящих периодов через индекс изменения месячного расчетного показателя на 2020 г.

Налог на добавленную стоимость (НДС) принят в размере, устанавливаемом законодательством Республики Казахстан на период соответствующий периоду строительства, от сметной стоимости строительства.

В процессе рассмотрения в рабочий проект внесены следующие основные изменения и дополнения согласно замечаниям экспертизы:

1) Откорректированы в сводном сметном расчете затраты на проектные работы и стоимость экспертизы проектов;

2) Откорректированы затраты на строительство временных зданий и сооружений;

3) Приведены в соответствие расценки и объемы работ в локальных сметах по откорректированным проектным решениям по замечаниям экспертизы.

После внесения изменений основные технико-экономические показатели сложились следующим образом.

№ п/п	Наименование показателей	Ед. изм.	Показатели		+ увеличение - снижение
			Заявленные	Рекомендуемые к утверждению	
1.	Общая сметная стоимость строительства в текущих ценах 2020 гг., в том числе: СМР оборудование прочие	млн. тг	277,034 207,061 16,123 53,850	323,968 233,327 33,702 56,939	+46,934 +26,266 +17,579 +3,089

.

7. РЕЗУЛЬТАТЫ ЭКСПЕРТИЗЫ

7.1 Оценка принятых проектных решений

В целом проект разработан в необходимом объеме, в соответствии с заданием на проектирование, иными исходными данными, техническими условиями и требованиями.

Проектные решения с учетом внесенных изменений по разделу 7.2. соответствуют нормативным требованиям по санитарной, экологической, пожарной безопасности, функциональному назначению объекта.

7.2 Дополнения по исходно-разрешительным документам и изменения, внесенные в рабочий проект в процессе проведения экспертизы:

В процессе рассмотрения по замечаниям и предложениям аккредитованной экспертной организации по комплексной вневедомственой экспертизе проектов ТОО «Tech Group KZ» г. Шымкент в рабочий проект **«Строительство физкультурно-оздоровительного комплекса в ауле Отар, Кордайского района, Жамбылской области»** внесены следующие изменения и дополнения:

Раздел АС

1) Указаны марки бетонов по морозостойкости F и водонепроницаемости W в соответствии с ГОСТ 26633-2012;

2) Линии осей и другие обозначения нанесены в соответствии с требованиями ГОСТ 21.101-97;

3) Общие данные альбомов АС заполнены в соответствии с разделами 5.2 и 6.2 ГОСТ 21.501-2011;

4) Степень огнестойкости определены в соответствии с Техническим регламентом «Общие требования к пожарной безопасности»;

5) В технико-экономические показатели проекта добавлена мощность (вместимость, пропускная способность) здания, общую площадь земельного участка, общую площадь здания, полезную площадь здания, строительный объем;

6) Разработан раздел проекта отопление и вентиляция в соответствии с разделом 4.6.2 СП РК 3.02-118-2013 «Закрытые спортивные залы»;

7) В соответствии с приказом Комитета по делам строительства и жилищно-коммунального хозяйства МИР РК №320-НК от 25.12.2017 г. заменены все ссылки устаревших нормативов и доработан проект в соответствии с новыми нормами.

8) В соответствии с Техническим регламентом РК «Требования к безопасности зданий и сооружений, строительных материалов и изделий» все используемые материалы соответствуют стандартам или техническим условиям (ГОСТ, СТ РК, ТУ);

9) Противопожарные мероприятия откорректированы;

10) Доработан узел по устройству отмостки;

11) Крыльца запроектированы в соответствии с требованиями СП РК 3.06-101-2012 «Проектирование зданий и сооружений с учетом доступности для маломобильных групп населения»;

12) В соответствии с разделом 4.3.5 и Приложением К СП РК 3.02-107-2014* «Общественные здания и сооружения» предусмотрены естественное освещение. Предоставлен расчет естественного освещения;

13) В соответствии с «Правилами определения общего порядка отнесения зданий и сооружений к технически и (или) технологически сложным объектам», утвержденными приказом Министра национальной экономики Республики Казахстан от 28 февраля 2015 года № 165, определена техническая сложность здания;

14) Паспорт проекта разработан в соответствии с требованиями Приложения И СН РК 1.02-03-2011 «Порядок разработки, согласования, утверждения и состав проектной документации на строительство.

Раздел ОВ

15) Представлены общие данные с указанием таблицы ТЭП;

16) Проект согласован с заказчиком (на л. ОВ-1);

17) Выполнен Энергетический паспорт по СН РК 2.04-21-2004 пр.5;

18) Представлен тепловой и гидравлический расчет системы отопления;

19) Чертежи оформлены по ГОСТ 21.602-2003, части проекта ОВ, ВК,ЭС взаимно согласован на л. "Общие данные", проставлен и подписан ГИП, исполнитель, проверил, норма контроль, название объекта, номер заказа, ген. Проектировщика;

20) Конструктивные замечания:

- предусмотрены гильзы в стенах для прокладки труб отопления (в СО).

- предоставлена аксонометрическая схема отопления с указанием отметок согласно принятого уклона.

- после исправления всех замечаний откорректирована спецификацию.

Раздел ЭО и ПС

21) Освещение крытого спортивного зала выполнено согласно СП РК 3.02-118-2013 п. 4.6.3.10 (верхнебоковое, высота установки светильников – 6 м), СП РК СП РК 4.04-106-2013 п.п. 5.4.8, 5.4.9;

22) Аварийное (эвакуационное) освещение выполнено согласно СП РК 4.04-106-2013 п. 5.1.17;

23) Обоснована установка штепсельных розеток, при необходимости – учесть СП РК 4.04-106-2013 п.7.2.4;

24) На плане сетей указать привязочные размеры светильников и штепсельных розеток (ГОСТ 21.608-2014 п. 5.1.3);

25) В однолинейной схеме уточнен расчетный ток, коэффициент мощности, указан способ прокладки кабельных линий;

26. Материалы системы уравнивания потенциалов указан в спецификации;

27). Текст общих указаний откорректировано в соответствии принятым проектным решениям;

28) Помещение крытого спортивного зала оборудованы автоматической пожарной сигнализацией в соответствии СН РК 3.02-18-2013 п. 5.3.3, СН РК 2.02-11-2002* табл.1* п.2.1.9*;

29) Выполнена однолинейная расчетная схема электроснабжения проектируемого объекта;

30) На плане сетей указан масштаб. Уточнена длина КЛ-0,4 кВ;

31) Учтены замечания экспертов и откорректирована спецификация по выданным замечаниям;

Раздел ВК

32) В общих данных указан номер и дату ТУ, кем выдан;

33) Представлен гидравлический и расчет водопотребления.

34) На планах указаны диаметры трубопроводов систем К1 и В1, обоснованы принятые диаметры расчетом;

35) Приведено в соответствие аксонометрические схемы систем К1 и В1 с планами;

36) Выпуски канализационной сети К1 указаны откорректированы;

37) Ввод водопроводной сети приведено в соответствие с планами.

После внесения изменений основные технико-экономические показатели сложилась следующим образом:

Основные технико-экономические показатели по рабочему проекту

№ п/п	Наименование показателя	Ед. изм.	Показатели	
			Постпроектная	Постэкспертная
1	2	3	4	5
1	Общая площадь участка	га	0,990	0,990
2	Общая площадь	$м^2$	1486,07	1486,07
3	Площадь застройки	$м^2$	1574,29	1574,29
4	Строительный объем	$м^3$	12323,25	12323,25
5	Общая сметная стоимость строительства в текущих ценах 2020 год, в том числе: СМР	млн. тенге	277,034 207,061	323,968 233,327

	оборудование прочие		16,123 53,850	33,702 56,939
6	Продолжительность строительства	мес.	6,0	6,0

8. ВЫВОДЫ

8.1. С учетом внесенных изменений и дополнений рабочий проект **«Строительство физкультурно-оздоровительного комплекса в ауле Отар, Кордайского района, Жамбылской области»** соответствует требованиям государственных нормативов, действующих в Республике Казахстан, и рекомендуется для утверждения в установленном порядке со следующими основными технико-экономическими показателями:

1.	Площадь участка	0,990 га
2.	Общая площадь	1486,07 м^2
3.	Площадь застройки	1574,29 м^2
4.	Строительный объем	12323,25 м^3
5.	Общая сметная стоимость строительства в текущих ценах 2020 год, в том числе:	323,968 млн.тенге
	СМР	233,327 млн.тенге
	оборудование	33,702 млн.тенге
	прочие	56,939 млн.тенге
6.	Продолжительность строительства	6,0 месяцев

8.2. Настоящее экспертное заключение выдано на основании исходных данных и утвержденных заказчиком материалов для проектирования, достоверность которых гарантирована руководителем КГУ "Отдел архитектуры, градостроительства и строительства акимата Кордайского района" в соответствии с условиями договора №03 от 20.01.2020 года.

8.3. При предоставлении на утверждение и выдаче разрешения на производство работ рабочий проект подлежит проверке на соответствие его с настоящим заключением экспертизы.

8.4. Заказчику при строительстве максимально использовать оборудование, материалы и конструкции отечественных производителей.

8. ТҰЖЫРЫМДАР

8.1. **«Жамбыл облысы, Қордай ауданы, Отар ауылындағы спорттық-сауықтыру кешені құрылысын салу»** құрылысын салу үшін дайындалған жұмыс жобасына сараптаманың ескертпелері мен ұсыныстарымен енгізілген өзгерістер мен толықтыруларды ескере отырып, Қазақстан Республикасында қолданылатын мемлекеттік нормативтердің талаптарына сәйкес келетіндіктен, төмендегі негізгі техника-экономикалық көрсеткіштерімен белгіленген тәртіппен бекітуге ұсыныс жасаймыз:

1.	Учаскесі ауданы	0,990	га
2.	Жалпы ауданы	1486,07	м^2
3.	Құрылыс ауданы	1574,29	м^2
4.	Құрылыс көлемі	12323,25	м^3
5.	2020 жылғы бағадағы сметаның жалпы құрылыс бағасының құны, оның ішінде:	323,968	млн.тенге

	құрылыс-монтаж жұмыстар	233,327	млн.тенге
	жабдықтар	33,702	млн.тенге
	өзге де шығындар	56,939	млн.тенге
5.	Құрылыстың ұзақтығы	6,0	ай

8.2. Осы сараптамалық қорытынды №03 2020 жылғы 20 кантардағы келісім шарт талаптарына сәйкес, растығы «**Қордай ауданының әкімдігінің сәулет, қала құрылысы және құрылыс бөлімі» КММ** кепілдендірілген бастапқы деректер мен тапсырыс берушімен бекітілген жобалауға арналған материалдар негізінде берілді.

8.3. Жұмыс жобасы бекітуге және жұмыс өндірісіне рұқсат берген кезінде сараптаманың осы қорытындысына сәйкес екендігі тексерілуі тиіс.

8.4. Тапсырыс беруші құрылыс жүргізу барысында отандық өндірушілердің құрал-жабдықтарын, материалдарын және конструкцияларын барынша көп қолдануы қажет.

Тагаева Б.А.

Директор

Мауленов Б.Р.

Эксперт

Избасаров Н.З.

Эксперт

Молдабекова Ш.А.

Эксперт

Раимкулов Т.А.

Эксперт

Карабаев А.Э.

Эксперт

Панаги Р.О.

Эксперт

Номер: KZ42VDD00140466

Акимат Жамбылской области

Акимат Жамбылской области Управление природных ресурсов и регулирования природопользования Жамбылской области

РАЗРЕШЕНИЕ

на эмиссии в окружающую среду для объектов IV категории

Наименование природопользователя:

Коммунальное государственное учреждение "Отдел архитектуры, градостроительства и строительства акимата Кордайского района Жамбылской области" Республика Казахстан, Жамбылская область, Кордайский район, Кордайский с.о., с.Кордай, улица Толе би, дом № 102

(индекс, почтовый адрес)

Индивидуальный идентификационный номер/бизнес-идентификационный номер: 060240005523

Наименование производственного объекта: Строительство физкультурно-оздоровительного комплекса в с.Отар

Местонахождение производственного объекта:

Жамбылская область, Кордайский район, Отарский с.о., с.Отар с.Отар

Жамбылская область, Кордайский район, Отарский с.о., с.Отар с.Отар

Соблюдать следующие условия природопользования:

1. Не превышать лимиты эмиссий (выбросы, сбросы, отходы, сера), установленные в настоящем Разрешении на эмиссии в окружающую среду для объектов IV категории (далее - Разрешение для объектов IV категории) на основании нормативов эмиссий в окружающую среду, установленные и обосанованные расчетным или инструментальным путем и(или) положительными заключениями государственной экологической экспертизы нормативов эмиссий по ингредиентам (веществам) на проекты нормативов эмиссий в окружающую среду, материалы оценки воздействия в окружающую среду, проекты реконструкции или вновь строящихся объектов предприятий согласно приложению 1 к настоящему Разрешению для объектов IV категории.
2. Условия природопользования согласно приложению 2 к настоящему Разрешению для объектов IV категории.
Примечание:
* Лимиты эмиссий, установленные в настоящем Разрешении для объектов IV категории, по валовым объемам эмиссий и ингредиентам (веществам) действуют на период настоящего Разрешения для объектов IV категории и расчитываются по формуле, указанной в пункте 22 Правил заполнения форм документов для выдачи разрешений на эмиссии в окружающую среду.
Разрешение для объектов IV категории действительно до изменения применямых технологий и условий природопользования, указанных в настоящем Разрешении для объектов IV категории.
Приложения 1 и 2 являются неотъемлемой частью настоящего Разрешения для объектов IV категории.

Заместитель руководителя управления Ширшинбаев Галымжан Алимкулович

(подпись) Фамилия, имя, отчество (отчество при наличии)

Место выдачи: г.Тараз **Дата выдачи:** 10.03.2020 г.

Приложение № 1 к разрешению на эмиссии в окружающую среду

Лимиты эмиссий в окружающую среду

Наименование загрязняющих веществ	Лимиты эмиссий в окружающую среду	
	г/сек	т/год
1	2	3
Лимиты выбросов загрязняющих веществ		
Всего, из них по площадкам:	0.8645872029	2.4352828369
Строительство физкультурно -оздоровительного комплекса в с.Отар	0.7062372029	0.6413828369
в т.ч. по ингредиентам:		
Свинец и его неорганические соединения (в пересчете на свинец)	0.0000075	0.000001125
Сера диоксид	0.02597	0.002606
Уайт-спирит	0.05401	0.1408575
Пропан-2-он	0.00722	0.015041
Пыль абразивная	0.0046	0.001573
Пыль неорганическая, содержащая двуокись кремния в %:70-20 (шамот, цемент, пыль, цементного производства - глина, глинистый сланец доменный шлак, песок, клинкер, зола кремнезем, зола углей казахстанских месторождений)	0.18202	0.1208663
Фтористые газообразные соединения (в пересчете на фтор):	0.00002444	0.0000571
Хлорэтилен	0.000008759	0.0000009789
Этанол	0.00278	0.0001728
Углерод	0.01111	0.000068
Углерод оксид	0.0782302039	0.015982259
Формальдегид	0.002667	0.00001632
Присадка С-5А (олигоизобутинилсукцинимид диэтилен-триамина в масле индустриальном)	0.002667	0.00001632
Алканы С12-19/в пересчете на С/	0.0357	0.0061132
Бутан-1-ол	0.00417	0.000259
Бутилацетат	0.00333	0.0070628
2-Этоксиэтанол	0.00222	0.0001382
Азот (II) оксид	0.0882744	0.00164924
Азота (IV) диоксид	0.076394	0.0072971
Марганец и его соединения (в пересчете на марганец (IV) оксид)	0.0008106	0.002724
Метилбензол	0.01722	0.036464
Олово оксид (в пересчете на олово)	0.0000033	0.000000594
Взвешенные частицы	0.011	0.00376
Диметилбутандиоата дииодметилат	0.07118	0.243281
Железо (II, III) оксиды	0.02462	0.035375
Эксплуатация	0.15835	1.7939
в т.ч. по ингредиентам:		

Углерод оксид	0.1218	1.38
Азота (IV) диоксид	0.03144	0.356
Азот (II) оксид	0.00511	0.0579
Лимиты сбросов загрязняющих веществ		
Лимиты на размещение отходов производства и потребления		
Лимиты на размещение серы		

Приложение № 2 к разрешению
на эмиссии в окружающую среду

Условия природопользования

1. Соблюдать нормативы эмиссий – постоянно.
2. Представлять в управление природных ресурсов и регулирования природопользования отчет о выполнении условий природопользования – ежеквартально.