«Екібастұз қаласының әкімдігі білім бөлімінің № 11 жалпы орта білім беру мектебі» КММ ғимаратының қасбетін күрделі жөндеу»
жұмыс жобасы бойынша
07.06.2021 ж. № 06-0169/21
(оң)

ҚОРЫТЫНДЫ

ТАПСЫРЫСШЫ:
Павлодар облысының білім беру басқармасы,
Екібастұз қаласы білім беру бөлімінің
«№11 жалпы орта білім беру мектебі» КММ,
Екібастұз қаласы

БАС ЖОБАЛАУШЫ:
«Инжиниринг Проект 2050» ЖШС,
Нұр-Сұлтан қаласы

Павлодар қаласы

АЛҒЫ СӨЗ

«Екібастұз қаласының әкімдігі білім бөлімінің № 11 жалпы орта білім беру мектебі» КММ ғимаратының қасбетін күрделі жөндеу» жұмыс жобасы бойынша осы сараптау қорытындысы «Мемсараптама» РМК Шығыс өңірі бойынша филиалымен берілді.

«Мемсараптама» РМК Шығыс өңірі бойынша филиалының рұқсатынсыз осы сараптамалық қорытынды толық немесе ішінара қайта шығаруға, көбейтуге және таратуға жол берілмейді.

ЗАКЛЮЧЕНИЕ

(положительное)

№ 06-0169/21 от 07.06.2021 г.

по рабочему проекту

«Капитальный ремонт фасада здания КГУ «Средняя общеобразовательная школа № 11 отдела образования акимата города Экибастуза»

ЗАКАЗЧИК:

КГУ «Средняя общеобразовательная школа №11»
отдела образования города Экибастуза,
управления образования Павлодарской области,
город Экибастуз

ГЕНПРОЕКТИРОВЩИК:

ТОО «Инжиниринг Проект 2050»,
город Нур-Султан

город Павлодар

ПРЕДИСЛОВИЕ

Данное заключение по рабочему проекту **«Капитальный ремонт фасада здания КГУ «Средняя общеобразовательная школа № 11 отдела образования акимата города Экибастуза»** выдано филиалом РГП «Госэкспертиза» по Восточному региону.

Данное заключение не может быть полностью или частично воспроизведено, тиражировано и распространено без разрешения филиала РГП «Госэкспертиза» по Восточному региону.

1 НАИМЕНОВАНИЕ: рабочий проект «Капитальный ремонт фасада здания КГУ «Средняя общеобразовательная школа № 11 отдела образования акимата города Экибастуза», разработан в 2020 году.

Настоящее заключение составлено на основании договора № 980840002502/210003/00 (3) от 15 февраля 2021 года на проведение экспертизы рабочего проекта «Капитальный ремонт фасада здания КГУ «Средняя общеобразовательная школа № 11 отдела образования акимата города Экибастуза».

2 ЗАКАЗЧИК: КГУ «Средняя общеобразовательная школа №11» отдела образования города Экибастуза, управления образования Павлодарской области, город Экибастуз.

3 ГЕНПРОЕКТИРОВЩИК: ТОО «Инжиниринг Проект 2050», государственная лицензия ГСЛ №009457 от 08 июля 2020 года (II категория), выданная ГУ «Управление контроля и качества городской среды города Нур-Султан», город Нур-Султан.

4 ИСТОЧНИК ФИНАНСИРОВАНИЯ: государственные инвестиции.

5 ОСНОВНЫЕ ИСХОДНЫЕ ДАННЫЕ

5.1 Основание для разработки:

задание на проектирование от 06 августа 2020 года на разработку рабочего проекта «Капитальный ремонт фасада здания КГУ «Средняя общеобразовательная школа № 11 отдела образования акимата города Экибастуза», утвержденное руководителем КГУ «Средняя общеобразовательная школа №11 отдела образования акимата города Экибастуза»;

акт на право собственности на земельный участок, право постоянного землепользования №0014321 от 12 сентября 2001 года (кадастровый номер 14-219-010-017), выданный Экибастузским городским комитетом по управлению земельными ресурсами;

архитектурно-планировочное задание на проектирование №KZ93VUA00279123 от 17 сентября 2020 года рабочего проекта «Капитальный ремонт фасада здания КГУ «Средняя общеобразовательная школа № 11 отдела образования акимата города Экибастуза», выданное ГУ «Отдел архитектуры и градостроительства города Экибастуза»;

дефектный акт от 19 мая 2021 года на разработку рабочего проекта «Капитальный ремонт фасада здания КГУ «Средняя общеобразовательная школа № 11 отдела образования акимата города Экибастуза», утвержденный руководителем КГУ «Средняя общеобразовательная школа №11» отдела образования города Экибастуза, управления образования Павлодарской области;

техническое заключение от 13 августа 2020 года по результатам обследования состояния отдельных конструкций (фасад) здания КГУ «Средняя общеобразовательная школа №11 отдела образования акимата города Экибастуза», выполненное ТОО «КазИнжинирингЦентр» (свидетельство об аккредитации №KZ45VWC00001434 от 28 января 2020 года, аттестаты экспертов Кабылгалимова А.А №KZ37VJE00020192 от 23 сентября 2016 года, Канатбаева Ж.К. №KZ37VJE00058410 от 19 октября 2020 года);

согласование эскиза (эскизного проекта) № KZ40VUA00307916 от 03 ноября 2020 года, выданное ГУ «Отдел архитектуры и градостроительства города Экибастуза»;

перечень материалов, изделий, конструкций, принятых для проектирования, утвержденный руководителем КГУ «Средняя общеобразовательная школа №11» отдела

образования города Экибастуза, управления образования Павлодарской области от 17 мая 2021 года.

5.2 Перечень документации, представленной на экспертизу

Том 1. Паспорт рабочего проекта.
Том 2. Общая пояснительная записка.
Том 3. Сметная документация.
Книга 3.1. Принятые прайс-листы.
Книга 3.2. Альтернативные прайс-листы.
Том 4. Оценка воздействия на окружающую среду.
Том 5. Проект организации строительства.
Том 6. Архитектурно-строительные решения.

5.3 Цель и назначение объекта строительства

Цель рабочего проекта - проведение капитального ремонта фасада здания школы.

6 ОСНОВНЫЕ ДАННЫЕ ОБЪЕКТА И ПРИНЯТЫЕ ПРОЕКТНЫЕ РЕШЕНИЯ

6.1 Место размещения объекта и характеристика участка строительства

Объект расположен по адресу: Павлодарская область, город Экибастуз, улица М.Маметовой, 81.

Ситуационная схема приведена на рисунке 1.

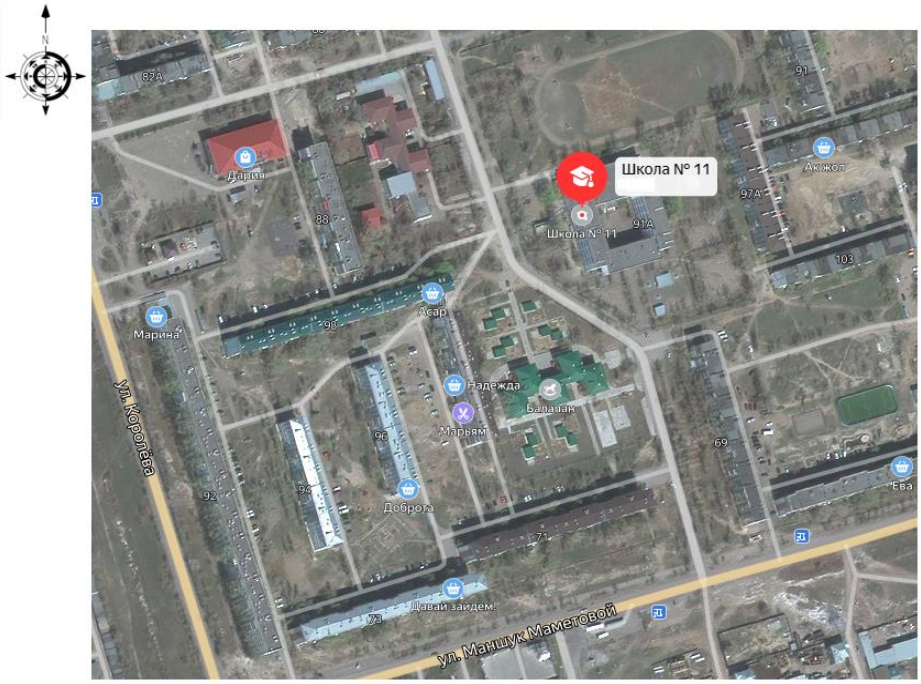

Рисунок 1. Ситуационная схема.

Природно-климатические условия района строительства

Согласно СП РК 2.04-01-2017, исследуемая территория по климатическому районированию для строительства относится к III климатическому району к подрайону IIIA.

Рабочий проект разработан для участка строительства со следующими природно-климатическими условиями:

Расчетная зимняя температура наружного воздуха	- минус 32,8°С.
Нормативная снеговая нагрузка	- 120 кгс/м^2.
Нормативная ветровая нагрузка	- 77 кгс/м^2.
Зона влажности	- сухая.
Район площадки строительства	- не сейсмичен.

6.2 Проектные решения

6.2.1 Архитектурно-строительные решения

Существующее здание школы представляет собой 4-хэтажное здание с подвальным помещением, сложной конфигурации в плане с наружными размерами - (61,0х10,10 м)+(32,0х16,0 м)+(61,0х10,10 м). Высота этажей согласно техническому паспорту - 3,0 м. Общая высота здания, согласно техническому паспорту - 13,2 м.

В здании предусмотрен следующий набор помещений: столовая, актовый зал, спортзал, раздевалки, кабинеты, коридоры, санузлы, медкабинет, библиотека, лаборантские, мастерская, подсобные помещения, лестничные клетки и т.д.

Техническим обследованием наружной отделки установлены следующие дефекты и повреждения:

наружная отделка здания физически и морально изношена;

выпадение наружной отделки, увлажнения, высолы, загрязнения, трещины и сколы;

в цокольной части увлажнение, отслоение отделочного слоя с оголением кирпичной кладки и ее выщелачиванием из-за воздействия капиллярного подъема влаги;

трещины, отслоения отделочных слоев, из-за дефектов водоотводящих устройств;

отслоения отделки крыльца;

при обследовании сквозного прохода во внутренний двор здания школы обнаружено, что нижняя поверхность перекрытий имеет следы промерзания бетона, увлажнения, высолы, выпадения отделки и раствора со швов.

Предусмотрены мероприятия в соответствии с СП РК 3.06-101-2012, обеспечен доступ маломобильных групп населения к объекту по существующему пандусу.

Рабочий проект включает в себя следующие виды работ и мероприятия:

демонтаж существующего покрытия фасада;

демонтаж существующих стеклоблоков лестничных клеток;

закладка проемов;

отделка фасада здания с помощью системы штукатурного фасада Технониколь «ТН-ФАСАД Декор» с негорючей теплоизоляцией по каменному основанию минераловатная плита ПЖ-100-1000.600, толщиной 120 мм ГОСТ 9573-2012;

устройство металлических козырьков над входными группами лестничных клеток;

утепление верха уличного проезда вовнутрь внутреннего двора;

облицовка цоколя из фасадной плитки по ГОСТ 13996-93;

ремонт кровли хозпостройки.

6.2.2 Конструктивные решения

Технический сложный объект II (нормального) уровня ответственности.

Степень огнестойкости - II.

<u>Существующее положение</u>

Фундамент - ленточный из сборных бетонных блоков ФБС.

Наружные и внутренние стены - сборные стеновые панели.

Перекрытие - сборные железобетонные плиты.

Кровля - плоская из рулонных материалов с внутренним организованным водостоком.

6.3 Инженерно-технические мероприятия по предупреждению чрезвычайных и взрывопожароопасных ситуаций

Все работники подрядной строительной организации должны быть проинструктированы о соблюдении установленного на предприятии противопожарного режима. При изменении специфики работы рабочих и служащих предприятия должен быть проведен повторный инструктаж или организованы занятия по пожарно-техническому минимуму, по окончании которых приняты зачеты.

Ответственность за обеспечение пожарной безопасности предприятия, его структурных подразделений возложены на первых руководителей.

При эксплуатации электроустановок запрещено использование электроаппаратов и приборов, имеющих неисправности.

На территории строительной и монтажной площадок запрещены свалки горючих отходов, мусора. Все отходы собраны на специально выделенных площадках в контейнеры или ящики и затем вывезены.

Места проведения строительных работ оборудуются первичными средствами пожаротушения.

6.4 Оценка воздействия на окружающую среду

Материалы разработаны товариществом с ограниченной ответственностью «Инжиниринг Проект 2050».

Школа расположена на расстоянии 70,6 м от ближайшей жилой застройки. По значимости и полноте оценки воздействия на окружающую среду объект относится к IV категории, согласно ст. 40 Экологического кодекса РК.

На период капитального ремонта установлено 7 неорганизованных источников выбросов загрязняющих веществ.

Основными источниками загрязнения атмосферного воздуха в период проведения работ являются: пересыпка сыпучих материалов (ист. 6001), склад теплоизоляционных материалов (ист. 6002), приготовление строительных смесей (ист. 6003), сварочные, гидроизоляционные, покрасочные работы (ист. 6004, 6005, 6006), строительная техника (ист. 6007).

Валовый выброс от автотранспорта не нормируется в соответствии с п. 6 ст. 28 Экологического кодекса РК.

Дополнительные источники выбросов загрязняющих веществ в атмосферу на период эксплуатации не образуются.

Расчеты рассеивания загрязняющих веществ в приземном слое атмосферы не проводились в соответствии с п. 5.58 «Методики расчета концентраций вредных веществ в атмосферном воздухе от выбросов предприятий» от 12 июня 2014 г. № 221-ө (приложение 12).

Условия работы и технологические процессы, применяемые при строительно-монтажных работах, не допускают возможности залповых и аварийных выбросов.

Таблица №6.1

Обоснованные нормативы предельно-допустимых выбросов загрязняющих веществ в атмосферу на период капитального ремонта объекта

	Выброс загрязняющих веществ на период капитального ремонта июль 2021 года – август 2021 года	
	г/сек	т/год
Всего по предприятию:	0,20247000000	1,60644730000

Школа расположена вне водоохранной зоны и полосы оз. Туз (3055 м).

В период проведения строительных работ для хозяйственно-питьевых нужд используется от существующих водопроводных сетей. Отвод бытовых сточных вод на период капитального ремонта предусмотрен в биотуалеты с дальнейшим вывозом спецавтотранспортом по договору специализированными организациями.

Забор воды из поверхностных водных источников, сброс сточных вод в поверхностные водные объекты и на рельеф местности при проведении работ не производится.

Воздействие на недра и геологические структуры в период капитального ремонта и эксплуатации проектируемого объекта не предусматривается.

Основное негативное воздействие на почвы при проведении работ осуществляется в виде механических нарушений. Воздействие кратковременное и локальное. Проектом снятие плодородного слоя почвы не предусматривается, работы осуществляются в существующем здании.

Сбор и временное хранение (не более 6 месяцев) всех образующихся отходов осуществляется на специально отведенных местах в соответствии с уровнем опасности. Исключается смешивание отходов. Периодичность вывоза отходов - по мере наполнения контейнера. Транспортировка отходов до мест санкционированного размещения (утилизации) предприятия осуществляется по договору специализированным предприятиям.

Таблица №6.2

Обоснование нормативов образования отходов производства и потребления на период капитального ремонта объекта

	Образование, т/год	Размещение, т/год	Передача сторонним организациям, т/год
Период капитального ремонта			
Всего:	35,36425	0	35,36425

Качественный и количественный состав отходов производства и потребления на период эксплуатации остается без изменения.

Территория проведения работ расположена в г. Экибастуз и является антропогенно измененной. Необратимых негативных воздействий на животный и растительный мир в результате капитального ремонта не ожидается.

Рассматриваемая территория не относится к заповедной, древние культурные и исторические памятники, подлежащие охране, отсутствуют. Редкие растения, занесенные в Красную Книгу, также отсутствуют.

Для предупреждения возникновения аварийных ситуаций предусматриваются меры по соблюдению правил пожарной безопасности, техники безопасности ведения процесса капитального ремонта, правил охраны труда, промышленной санитарии.

Возможность экологического риска и аварийных ситуаций при соблюдении технологического регламента и условий проведения работ отсутствует.

6.5 Оценка соответствия рабочего проекта санитарным правилам и гигиеническим нормам

Объект, подлежащий капитальному ремонту, представляет собой четырехэтажное здание средней общеобразовательной школы 1983 года постройки.

В процессе капитального ремонта предусмотрено обновление лицевого покрытия фасада здания декоративной штукатуркой, сплиттерной плиткой, а также отделка крылец фибробетонными материалами и фасадной плиткой. Утепление верха уличного проезда во внутрь внутреннего двора планируется обновить с помощью системы штукатурного фасада Технониколь «ТН-ФАСАД Декор» с негорючей теплоизоляцией по каменному основанию.

На период строительно-монтажных работ выбросы загрязняющих веществ будут осуществляться от автостроительной техники, от демонтажных и монтажных работ, и прочих работ.

Капитальный ремонт не входит в перечень объектов согласно «Санитарно-эпидемиологическим требованиям по установлению санитарно-защитной зоны производственных объектов», утвержденным Приказом Министра национальной экономики Республики Казахстан от 20 марта 2015 года №237, школа не является производственным объектом. Санитарно-защитная зона на период капитального ремонта и эксплуатации не устанавливается. Максимальные приземные концентрации загрязняющих веществ у источников выбросов не превышают ПДК к атмосферному воздуху населенных мест.

Физическое воздействие на период эксплуатации от проектируемого объекта отсутствует. На период капитального ремонта будет гасится в пределах стройплощадки. В районе проведения работ природных и техногенных источников электромагнитного излучения и радиационного загрязнения нет. Уровень шумового воздействия на население будет в пределах предельно-допустимых уровней. Работающие строители обеспечиваются спецодеждой, средствами индивидуальной защиты, бытовыми помещениями для работающих, обеспечиваются медицинской аптечкой для оказания первой медицинской помощи. Водоснабжение - вода питьевого качества. Горячее питание в столовой.

Рабочий проект отвечает требованиям:

«Санитарно-эпидемиологические требования к объектам образования», утвержденные Приказом Министра здравоохранения Республики Казахстан от 16 августа 2017 года №611;

«Гигиенические нормативы к атмосферному воздуху в городских и сельских населенных пунктах», утверждены Приказом Министра национальной экономики Республики Казахстан от 28 февраля 2015 года №168;

«Гигиенические нормативы к физическим фактором, оказывающим воздействие на человека», утверждены Приказом Министра национальной экономики Республики Казахстан от 28 февраля 2015 года №169;

«Санитарно-эпидемиологические требования к условиям труда и бытового обслуживания при строительстве, реконструкции, ремонте и вводе, эксплуатации объектов строительства», Приказ Министра национальной экономики Республики Казахстан от 28 февраля 2015 года №177;

«Санитарно-эпидемиологические требования по установлению санитарно-защитной зоны производственных объектов», утвержденные Приказом Министра национальной экономики Республики Казахстан от 20 марта 2015 года №237.

6.6 Организация строительства

Проект организации строительства разработан на основании задания на проектирование, проектно-сметной документации, СН РК 1.03-00-2011* «Строительное производство. Организация строительства предприятий, зданий и сооружений», введенного в действие приказом Комитета по делам строительства и жилищно-коммунального хозяйства Министерства регионального развития Республики Казахстан, от 1 июля 2013 года № 137-нқ.

Расчет продолжительности капитального ремонта и расчет задела по годам выполнены согласно СП РК 1.03-102-2014 «Продолжительность строительства и задел в строительстве предприятий, зданий и сооружений», часть II.

Начало строительно-монтажных работ планируется в июле 2021 года (согласно письма заказчика № 1-23/214 от 12 мая 2021 года).

Продолжительность строительства - 2 месяца.

Распределение инвестиций по годам строительства:

на 2021 год - 100%.

6.7 Сметная документация

Сметная документация разработана в соответствии с нормативным документом по определению сметной стоимости строительства в Республике Казахстан, утвержденным приказом Комитета по делам строительства, жилищно-коммунального хозяйства Министерства по инвестициям и развитию Республики Казахстан от 14 ноября 2017 года №249-нқ, на основании государственных сметных нормативов и принятых проектных решений.

Сметная стоимость строительства подлежит утверждению заказчиком в соответствии с Правилами утверждения проектов (технико-экономических обоснований и проектно-сметной документации), предназначенных для строительства объектов за счет бюджетных средств и иных форм государственных инвестиций, утвержденными приказом Министра национальной экономики Республики Казахстан от 2 апреля 2015 года № 304 (зарегистрирован в Реестре государственной регистрации нормативных правовых актов за № 10632), и является основанием для определения лимита средств заказчика (инвестора) на реализацию объектов строительства в соответствии с пунктом 14 Нормативного документа по определению сметной стоимости строительства в Республике Казахстан.

Сметная стоимость строительства подлежит утверждению заказчиком в установленном законодательством порядке.

Сметная документация составлена ресурсным методом с использованием программного комплекса «АВС-4» (редакция 2020.4 от 03 декабря 2020 года) по выпуску сметной документации в текущих ценах 2020 года.

При составлении смет использованы:

сборники элементных сметных норм расхода ресурсов на строительные работы, ЭСН РК 8.04-01-2015 изменения и дополнения;

сборники элементных сметных норм расхода ресурсов на монтажные работы, ЭСН РК 8.04-02-2015 изменения и дополнения;

сборники элементных сметных норм расхода ресурсов на ремонтно-строительные работы, ЭСН РК 8.05-01-2015 изменения и дополнения;

сборники сметных цен в текущем уровне на строительные материалы, изделия и конструкции ССЦ РК 8.04-08-2020;

сборник сметных цен в текущем уровне на инженерное оборудование объектов строительства ССЦ РК 8.04-09-2020;

сборник сметных цен в текущем уровне на эксплуатацию строительных машин и механизмов СЦЭМ РК 8.04-11-2020;

сборник сметных цен в текущем уровне на перевозки грузов СЦПГ РК 8.04-12-2020;

сборники укрупненных показателей сметной стоимости конструктивов и видов работ УСН РК 8.02-03-2020;

перечень оборудования, материалов и изделий, с приложением прайс-листов, наименование которых с соответствующими техническими характеристиками отсутствуют в действующей нормативной базе, утвержденный Заказчиком от 17 мая 2021 года, согласно пункту 9.3.14 СН РК 1.02-03-2011, пунктам 61, 62, 65, 66, 67 Нормативного документа по определению сметной стоимости строительства в Республике Казахстан, (приказ КДСиЖКХ МИР РК от 14 ноября 2017 года №249-нқ).

В сметной стоимости строительства учтены дополнительные затраты:

накладные расходы, определенные в соответствии с Нормативным документом по определению величины накладных расходов и сметной прибыли в строительстве (приложение 2 к приказу от 14 ноября 2017 года № 249-нк);

сметная прибыль в размере 8 % от суммы прямых затрат и накладных расходов (п. 20, приложение 2 к приказу от 14 ноября 2017 года № 249-нк);

средства на непредвиденные работы и затраты в размере 2 % от стоимости строительно-монтажных работ по главам 1-9 сметного расчета стоимости строительства (п. 85, приложение 1 к приказу от 14 ноября 2017 года № 249-нк).

Сметная стоимость строительства определена в ценах 4 квартала 2020 года. Переход к прогнозной сметной стоимости строительства на 2020-2021 гг. выполнен с учетом норм задела объема инвестиций по годам строительства, прогнозного уровня инфляции, установленного согласно приложению 1 «Прогноз социально-экономического развития Республики Казахстан на 2021-2025 годы», протокол заседания Правительства Республики Казахстан от 25 августа 2020 года №29:

на 2020 год - 2778 тенге;

на 2021 год - 2917 тенге.

Налог на добавленную стоимость (НДС) принят в размере, установленном законодательством Республики Казахстан на период, соответствующий периоду строительства, от сметной стоимости строительства.

Территориальный район - 14.02 Павлодарская область г.Экибастуз.

7 РЕЗУЛЬТАТЫ ЭКСПЕРТИЗЫ

7.1 Дополнения и изменения, внесенные в рабочий проект в процессе экспертизы

В процессе рассмотрения по замечаниям и предложениям филиала РГП «Госэкспертиза» по Восточному региону в рабочий проект «Капитальный ремонт фасада здания КГУ «Средняя общеобразовательная школа № 11 отдела образования акимата города Экибастуза» внесены следующие изменения и дополнения:

<u>Раздел АР</u>

1. Общие данные выполнены с учетом требований п.4.2.9 ГОСТ 21.101-97 и п.5.2 ГОСТ 21.501-2011
2. Ведомость наружной отделки выполнена по форме 9 ГОСТ 21.501-2011(с указанием ГОСТ, толщины, марки применяемых материалов согласно п.50 Приказа №249-нқ НДОССС РК)
3. Предоставлены узлы крепления к стене козырька К-1, К-2.
4. На листе 18 указаны ГОСТ, толщина, марка применяемых материалов согласно п.50 Приказа №249-нқ НДОССС РК.

Раздел ОВОС

5. Данные раздела ОВОС и заявки для получения разрешения на эмиссии в окружающую среду представлены по уточненному расчету начала и продолжительности периода строительства.

6. Объемы материалов используемых при расчетах выбросов загрязняющих веществ в окружающую среду взяты согласно с проектной документацией.

7. Откорректирован раздел ОВОС с учетом замечаний экспертов рабочей группы.

Раздел ПОС

8. Согласно задания на проектировании в пос указано, что заказчики предоставляют помещения для временного пользования и складирования материалов.

9. Предоставлено письмо и согласованная транспортная схема о вывозе строительных грузов и строительного мусора с заказчиком (п.49 Приказ и.о. Пр. Ком. по делам стр-ва и ЖКХ МИ и ИР РК от 30 июля 2020 года № 110-НҚ и п.5.10.1 СН РК 1.03-00-2011).

10. Проект организации строительства выполнен с учетом изменений и дополнений, внесенных в рабочие проекты после замечаний экспертов по разделам, согласно Приказа МНЭ РК от 19 марта 2015 года №229.

Раздел СД

11. Представлен дефектный акт только на демонтажные работы, предусмотренные рабочим проектом (п. 8.2.3 СН РК 1.04-26-2011, Нормативный документ по определению сметной стоимости строительства в Республике Казахстан, утвержденный приказом Председателя Комитета по делам строительства и жилищно-коммунального хозяйства Министерства по инвестициям и развитию Республики Казахстан от 14 ноября 2017 года № 249-нқ).

12. Сметная документация сформирована в текущих ценах периода разработки проектно-сметной документации, действующих на дату предоставления проекта в экспертизу (пункт 11,12,13 НДОССС РК).

13. Сводный сметный расчет пересчитан с разбивкой по годам согласно расчета продолжительности строительства по ПОС согласно п.15,16 НДОССС РК.

14. Затраты по главам 8-9 Сметного расчета приняты согласно раздела ПОС и НДЗ РК (п.9 Приказ и.о. Пр. Ком. по делам стр-ва и ЖКХ МИ и ИР РК от 30 июля 2020 года № 110-НҚ).

15. Накладные расходы приняты 72% согласно Приложения 1 Укрупненных норм накладных расходов по основным видам строительства. (Приказ №249 от 14 ноября 2017г).

16. Сметная документация пересчитана с учетом изменений и дополнений, внесенных в рабочие проекты после замечаний экспертов по разделам и в соответствии с Приказом и.о. Пр. Ком. По делам стр-ва и ЖКХ МИ и ИР РК от 30 июля 2020года №110-НҚ.

17. Сводная ведомость материальных ресурсов и оборудования пересчитана с учетом изменений и дополнений сметной документаций, согласно п.52 и формы 7 приложения 8 Приказ и.о. Пр. Ком. по делам стр-ва и ЖКХ МИ и ИР РК от 30 июля 2020 года № 110-НҚ.

18. Сводная ведомость потребности основных материалов, изделий и конструкций и оборудования с учетом казахстанского содержания пересчитана с учетом изменений и дополнений сметной документаций и утверждена заказчиком, согласно пп.8 п.1 Приложения 3 Приказа МНЭ РК от 1 апреля 2015 года № 299 и п. 51 Приказ и.о. Пр. Ком. по делам стр-ва и ЖКХ МИ и ИР РК от 30 июля 2020 года № 110-НҚ.

19. Заполнена сводная ведомость потребности основных строительных материалов, изделий и конструкций и оборудования с учетом изменений и дополнений

казахстанского содержания по всем ресурсам проектируемого объекта согласно приложения К СН РК 1.02-03-2011, п.51 Приказ и.о. Пр. Ком. по делам строительства и ЖКХ МИ и ИР РК от 30 июля 2020 года № 110-НҚ и пп.8 п. 3 Приложения 4 приказа №299 от 01.04.2015 г.

7.2 Оценка проектных решений

В соответствии с требованиями Правил определения общего порядка отнесения зданий и сооружений к технически и (или) технологически сложным объектам, утвержденных приказом Министра национальной экономики Республики Казахстан от 28 февраля 2015 года №165, разработчиком установлен технически сложный объект II (нормального) уровня ответственности.

Рабочий проект разработан в соответствии с требованиями задания на проектирование.

Состав и комплектность представленной части рабочего проекта соответствуют требованиям СН РК 1.02-03-2011 «Порядок разработки, согласования, утверждения и состав проектной документации на строительство».

Исходные данные содержат все необходимые данные для разработки рабочего проекта.

Строительные конструкции и материалы приняты: продукции отечественных товаропроизводителей, в соответствии с реализацией государственной программы импортозамещения. Материалы и оборудование, используемые для строительства должны быть сертифицированы и соответствовать стандартам Республики Казахстан.

Раздел «Оценка воздействия на окружающую среду» соответствует требованиям Экологического кодекса РК от 09.01.2007 г., «Инструкции по проведению оценки воздействия на окружающую среду», утвержденной приказом Министра ООС РК от 28.06.2007 г. № 204-п, нормативно-правовым актам и нормативно-методической документации в области охраны окружающей среды РК.

Таблица №7.1

Основные экономические показатели по рабочему проекту

№ п/п	Наименование	Единица измерения	Показатели	
			заявленные	рекомендуемые к утверждению
1	2	3	4	5
1	Общая сметная стоимость строительства в текущих и прогнозных ценах 2020-2021 гг., в том числе: СМР прочие затраты	млн.тенге млн.тенге млн.тенге	117,029 97,505 19,524	100,247 83,147 17,100
	Из них:			
	Общая сметная стоимость строительства в ценах 2020 г., (ПИР, экспертиза)	млн.тенге	-	3,062
	Общая сметная стоимость строительства в прогнозных ценах 2021 г., в том числе: СМР прочие затраты	млн.тенге млн.тенге млн.тенге	117,029 97,505 19,524	97,185 83,147 14,038
2	Продолжительность строительства	мес.	2	2

Примечание: Изменение сметной стоимости рабочего проекта произошло в результате замены норм и корректировки объемов работ в локальных сметах по окончательной версии проектного решения.

8 ВЫВОДЫ

1. С учетом внесенных изменений и дополнений рабочий проект «Капитальный ремонт фасада здания КГУ «Средняя общеобразовательная школа № 11 отдела образования акимата города Экибастуза» соответствует требованиям нормативных правовых актов и государственных нормативов, действующих в Республике Казахстан, и рекомендуется к утверждению со следующими основными экономическими показателями:

Общая сметная стоимость строительства в текущих и прогнозных ценах 2020-2021 гг., – 100,247 млн. тенге

в том числе: СМР – 83,147 млн. тенге

прочие затраты – 17,100 млн. тенге

Продолжительность строительства – 2 месяца

2. Заказчику до начала реализации рабочего проекта получить необходимые согласования и заключения контрольно-надзорных органов и заинтересованных организаций.

3. Заказчик при приемке документации по рабочему проекту от проектной организации должен проверить ее на соответствие настоящему экспертному заключению.

4. Заказчику во исполнение пункта 5 Протокольного решения заседания Правительства Республики Казахстан от 2 февраля 2010 года № 17-56/005-1689, 05-12 при строительстве максимально использовать оборудование, материалы и конструкции отечественных товаропроизводителей.

5. Настоящее экспертное заключение выдано на основании исходных данных и утвержденных заказчиком материалов, достоверность которых гарантирована КГУ «Средняя общеобразовательная школа №11» отдела образования города Экибастуза, управления образования Павлодарской области в соответствии с условиями договора от 15 февраля 2021 года № 980840002502/210003/00 (3).

8 ТҰЖЫРЫМДАР

1. «Екібастұз қаласының әкімдігі білім бөлімінің № 11 жалпы орта білім беру мектебі» КММ ғимаратының қасбетін күрделі жөндеу» жұмыс жобасына енгізілген өзгерістер мен толықтырулар есебімен Қазақстан Республикасының қолданыстағы нормативтік құқықтық актілері мен мемлекеттік нормативтік талаптарына сәйкес келеді және келесі экономикалық көрсеткіштерімен бекітілуге ұсынылады:

2020-2021 жылдары ағымдағы және болжамды бағамен алынған құрылыстың жалпы сметалық құны, – 100,247 млн. теңге

соның ішінде: ҚМЖ – 83,147 млн. теңге

басқа шығындар – 17,100 млн. теңге

Құрылыстың ұзақтығы – 2 ай

2. Тапсырысшы жұмыс жобасын іске асыру басталғанға дейін бақылау қадағалау органдары мен мүдделі ұйымдарының қажетті келісімдері мен қорытындыларын алсын.

3. Тапсырысшы жобалау ұйымынан жұмыс жобасы бойынша құжаттаманы қабылдап алу кезінде оның осы сараптау қорытындысына сәйкес келетіндігін тексеруі тиіс.

4. Қазақстан Республикасы Үкімет отырысының 2010 жылғы 2 ақпандағы № 17-56/005-1689,05-12 хаттамалық шешімінің 5 тармағын орындау үшін тапсырысшы құрылыс салу кезінде отандық тауар өндірушілердің жабдықтарын, құрылыс материалдары мен құрастырмаларын пайдалансын.

5. Осы сараптама қорытындысы дұрыстылығы 2021 жылғы 15 ақпандағы № 980840002502/210003/00 (3) шарттың тәртібіне сәйкес Павлодар облысының білім беру басқармасы, Екібастұз қаласы білім беру бөлімінің «№11 жалпы орта білім беру мектебі»

КММ кепілдендірілген бастапқы мәліметтер және жобалау үшін тапсырысшымен берілген материалдар негізінде берілді.

Тикибаев Е.А.

Директор

Филиал РГП «Госэкспертиза» по Восточному региону

Сейсембеков А.Т.

Директор департамента

Филиал РГП «Госэкспертиза» по Восточному региону

Азимжанова И.Н.

Начальник отдела

Филиал РГП «Госэкспертиза» по Восточному региону

Абишев Р.И.

Эксперт

Филиал РГП «Госэкспертиза» по Восточному региону

Ирмекпаев Т.Е.

Главный специалист (по рассмотрению ценовых предложений по сметной документации)

Филиал РГП «Госэкспертиза» по Восточному региону

Қойсары А.Н.

Эксперт

Филиал РГП «Госэкспертиза» по Восточному региону

Ашикова Г.А.

Эксперт

Филиал РГП «Госэкспертиза» по Восточному региону

Вассерберг А.О.

Эксперт

Филиал РГП «Госэкспертиза» по Восточному региону

Акулова О.А.

Эксперт

Филиал РГП «Госэкспертиза» по Восточному региону

Ссылка на окончательную редакцию ПСД

Номер: KZ61VDD00167090

Акимат Павлодарской области

Государственное учреждение "Управление недропользования, окружающей среды и водных ресурсов Павлодарской области"

РАЗРЕШЕНИЕ

на эмиссии в окружающую среду для объектов IV категории

Наименование природопользователя:

Коммунальное государственное учреждение "Средняя общеобразовательная школа № 11" отдела образования города Экибастуза, управления образования Павлодарской области 141200, Республика Казахстан, Павлодарская область, Экибастуз Г.А., г.Экибастуз, улица Мәншүк Мәметова, здание № 81

(индекс, почтовый адрес)

Индивидуальный идентификационный номер/бизнес-идентификационный номер: 980840002502

Наименование производственного объекта: Капитальный ремонт фасада здания КГУ "Средняя общеобразовательная школа No 11 отдела образования акимата города Экибастуза"

Местонахождение производственного объекта:

Павлодарская область, Экибастуз Г.А., г.Экибастуз -

Соблюдать следующие условия природопользования:

1. Не превышать лимиты эмиссий (выбросы, сбросы, отходы, сера), установленные в настоящем Разрешении на эмиссии в окружающую среду для объектов IV категории (далее - Разрешение для объектов IV категории) на основании нормативов эмиссий в окружающую среду, установленные и обоснованные расчетным или инструментальным путем и(или) положительными заключениями государственной экологической экспертизы нормативов эмиссий по ингредиентам (веществам) на проекты нормативов эмиссий в окружающую среду, материалы оценки воздействия в окружающую среду, проекты реконструкции или вновь строящихся объектов предприятий согласно приложению 1 к настоящему Разрешению для объектов IV категории.
2. Условия природопользования согласно приложению 2 к настоящему Разрешению для объектов IV категории.
Примечание:
* Лимиты эмиссий, установленные в настоящем Разрешении для объектов IV категории, по валовым объемам эмиссий и ингредиентам (веществам) действуют на период настоящего Разрешения для объектов IV категории и расчитываются по формуле, указанной в пункте 22 Правил заполнения форм документов для выдачи разрешений на эмиссии в окружающую среду.
Разрешение для объектов IV категории действительно до изменения применямых технологий и условий природопользования, указанных в настоящем Разрешении для объектов IV категории.
Приложения 1 и 2 являются неотъемлемой частью настоящего Разрешения для объектов IV категории.

Руководитель управления — Сатиев Кадылжан Каирбекович

(подпись) — Фамилия, имя, отчество (отчество при наличии)

Место выдачи: г.Павлодар **Дата выдачи:** 01.06.2021 г.

Приложение № 1 к разрешению на эмиссии в окружающую среду

Лимиты эмиссий в окружающую среду

Наименование загрязняющих веществ	Лимиты эмиссий в окружающую среду	
	г/сек	т/год
1	2	3
Лимиты выбросов загрязняющих веществ		
Всего, из них по площадкам:	0,202470	1,6064473
Капитальный ремонт фасада здания КГУ «Средняя общеобразовательная школа No11 отдела образования акимата города Экибастуза »	0,202470	1,6064473
в т.ч. по ингредиентам:		
Пыль неорганическая, содержащая двуокись кремния в %: менее 20 (доломит, пыль G680цементного производства - известняк, мел, огарки, сырьевая смесь, пыль вращающихся печей, боксит)	0,026133	0,076759
Пыль неорганическая, содержащая двуокись кремния в %:70-20 (шамот, цемент, пыль, цементного производства - глина, глинистый сланец доменный шлак, песок, клинкер, зола кремнезем, зола углей казахстанских месторождений)	0,101641	0,2309613
Метилбензол	0,001734	0,37083
Пропан-2-он	0,00072	0,125697
Фтористые газообразные соединения (в пересчете на фтор):	0,000066	0,000002
Этанол	0,000269	0,03414
Уайт-спирит	0,004167	0,049566
Углерод оксид	0,000794	0,000024
Бензин (нефтяной, малосернистый) /в пересчете на углерод/	0,004167	0,402
Бутан-1-ол	0,000538	0,06828
Азота (IV) диоксид	0,000165	0,000005
Алканы С12-19/в пересчете на С/	0,055555	0,014152
Железо (II, III) оксиды	0,000926	0,000048
Марганец и его соединения (в пересчете на марганец (IV) оксид)	0,000084	0,000004
Бутилацетат	0,001344	0,22965
Диметилбензол (смесь о-,м-, п- изомеров)	0,004167	0,004329
Лимиты сбросов загрязняющих веществ		
Лимиты на размещение отходов производства и потребления		
Лимиты на размещение серы		

Приложение № 2 к разрешению
на эмиссии в окружающую среду

Условия природопользования

1. Соблюдение экологического законодательства, соблюдение установленных нормативных эмиссий.
2. Производить оплату платежей за эмиссии в окружающую среду согласно Налоговому законодательству РК.
3. Отчет по условиям природопользования представлять ежеквартально в ГУ «Управление недропользования, окружающей среды и водных ресурсов Павлодарской области» в соответствии с п. 5 ст.73 Экологического кодекса Республики Казахстан.
4. По окончании строительных работ необходимо обратиться в ГУ «Управление недропользования, окружающей среды и водных ресурсов Павлодарской области» для аннулирования данного разрешения в соответствии с п. 4 ст. 77 Экологического кодекса Республики Казахстан.