ПАРАД БЛИЗНЕЦОВ
В воскресенье, 12 июня, в 10.30 в Ботаническом саду начнется ежегодный парад близнецов. В шествии примут участие двойняшки, тройняшки и четверняшки от 0 до 99 лет.

СРАЖЕНИЯ НА ШАХМАТНОЙ ДОСКЕ

СТР. 6 | ДОСУГ

РЕСПУБЛИКАНСКАЯ ОБЩЕСТВЕННО-ПОЛИТИЧЕСКАЯ ГАЗЕТА

ВЕЧЕРНЯЯ АСТАНА

ИЗДАЕТСЯ С 13 ОКТЯБРЯ 1990 ГОДА

№68 (4364)
Суббота 11 июня 2022 года

NurSultan

ELORDA AQPARAT

Фото Оналхана ОНЕРХАНА

ИНТЕРВЬЮ стр. 5

В столице проходит прием заявок на участие в номинации «За вклад в экологию» конкурса «Парыз-2022».

Столичное Управление охраны окружающей среды и природопользования приглашает к участию в престижном конкурсе предприятия города, которые отличились в реализации природоохранных (экологических) программ, мероприятий и проектов, направленных на улучшение состояния окружающей среды, переработку и утилизацию отходов.

СТР. 11

С 15 ИЮНЯ МЕНЯЕТСЯ СТОИМОСТЬ ТРАНСПОРТНЫХ КАРТ TRANSCARD

Так, покупка первичного выпуска неперсонализированных и персонализированных (льготных и школьных) транспортных карт составит **800 тенге**, перевыпуск - **1500 тенге**.

В City Transportation Systems сообщили, что причина таких мер обусловлена значительным увеличением закупочной стоимости транспортных карт у поставщиков и операционных расходов при их продаже.

Сегодня мы подводим итоги еженедельного соцопроса на актуальную тему. Вопрос дня: в каком парке столицы вы предпочитаете отдыхать? Напоминаем, опрос проводится в течение недели, его результаты публикуются в субботнем номере.

№68 (4364) 11/06/2022 Суббота

НОВЫЕ ПРАВИЛА ИГРЫ ДЛЯ БИЗНЕСА

Касым-Жомарт ТОКАЕВ принял участие в 34-м пленарном заседании Совета иностранных инвесторов.

В мероприятии участвовали главы крупных транснациональных компаний, руководители государственных органов и представители международных организаций.

В повестку дня встречи вошли вопросы развития декарбонизации экономики и внедрения низкоуглеродных технологий.

Обращаясь к участникам, Глава государства отметил, что сегодняшнее заседание проходит на фоне напряженной международной обстановки.

- Разрыв глобальных логистических цепочек, торговые войны, беспрецедентное инфляционное давление - все это объективная реальность наших дней. В таких условиях государству и бизнесу требуется оперативно адаптироваться под новые правила игры. Только так мы сможем сохранить конкурентоспособность, - полагает Президент.

Касым-Жомарт Токаев проинформировал о проводимых масштабных демократических реформах, основных целях и задачах состоявшегося общенационального референдума. По его убеждению, осуществляемые политические реформы должны идти параллельно с комплексными экономическими преобразованиями.

- Именно такой подход позволит нам вырваться из ловушки среднего дохода и перейти на следующий уровень развития. Поэтому мы реализуем новый экономический курс страны, нацеленный на построение подлинно рыночной, свободной и конкурентной экономики. В этой связи особое внимание мы также уделяем системному улучшению инвестиционного климата, - сказал Глава государства.

Президент акцентировал внимание на актуальности декарбонизации экономики и внедрении низкоуглеродных технологий. В частности, он указал на принятие безотлагательных системных мер для решения проблем, связанных с изменением климата, рисками снижения урожайности пшеницы и доступностью водных ресурсов.

Касым-Жомарт Токаев отметил, что 80% всех выбросов парниковых газов в Казахстане связано с производством энергии на ископаемом топливе, что является основным фактором, оказывающим негативное влияние на климат страны. В связи с этим, по его словам, модернизация энергетической отрасли имеет определяющее значение.

Лидер Казахстана подчеркнул, что дальнейшее улучшение инвестиционного климата и совершенствование системы защиты законных прав инвесторов являются стратегическими задачами нашего государства.

- В прошлом году зарубежные партнеры инвестировали в нашу экономику около 24 млрд долларов, что на 38% больше, чем годом ранее. Примечательно, что свыше 60% иностранных инвестиций уже приходится на несырьевой сектор экономики. Мы очень дорожим этими инвестициями и будем делать все, чтобы безукоризненно выполнять все свои обязательства перед зарубежными партнерами. Политику открытых дверей для инвесторов Казахстан будет только усиливать, - заверил Глава государства.

Касым-Жомарт Токаев также заявил о готовности создать все институциональные условия для налаживания прямого взаимодействия с иностранными компаниями, в том числе путем их релокации в нашу страну или открытия совместных производств.

Президент добавил, что системная работа по улучшению инвестиционного климата будет сопровождаться масштабными реформами. Речь идет о развитии честной конкуренции, искоренении коррупции, эффективном государственном управлении, повышении качества человеческого капитала, реформировании судебной системы.

Большое внимание в выступлении Главы государства было уделено усилиям по достижению углеродной нейтральности до 2060 года. Он сообщил о разработке проекта соответствующей стратегии, которая предусматривает масштабные экономические, технологические и социальные преобразования и должна быть принята до конца текущего года.

В этом контексте Касым-Жомарт Токаев подробно остановился на принимаемых действиях по снижению углеродоемкости экономики страны и предотвращению экономических потерь. В частности, он сообщил о проводимой Правительством работе по сближению национальной системы торговли выбросами с европейской.

Глава государства указал на необходимость поэтапного перехода на платное распределение квот для экспортоориентированных отраслей экономики. По его мнению, отечественная система торговли квотами должна опираться на достоверные данные по измерению и верификации выбросов парниковых газов.

Наряду с этим Касым-Жомарт Токаев сообщил о принятии нового Экологического кодекса, нацеленного на стимулирование поэтапной подготовительной работы к большому энергетическому переходу. Документ предоставляет предприятиям возможность модернизировать производство за счет полного освобождения от экологических платежей. При этом он напомнил об обязанности крупных промышленных предприятий с 1 января 2023 года установить автоматизированные системы мониторинга выбросов и поручил Правительству обеспечить своевременное и качественное исполнение данного требования.

Другой приоритетной задачей лидер Казахстана назвал работу по озеленению территорий и созданию новых лесных массивов.

- По моему поручению до 2025 года по всей стране планируется высадить 2 миллиарда деревьев. Так, в прошлом году было высажено 138 миллионов деревьев, а в этом - 280 миллионов штук. Но этих темпов недостаточно, нужно ускоряться. Призываю членов совета поддержать данную инициативу и внести свой весомый вклад в это дело, - сказал Глава государства.

Президент подчеркнул ключевую роль газовой отрасли в снижении использования угля, отметив повышенный спрос на потребление газа внутри страны.

- Хочу подчеркнуть, обеспечение внутренних потребностей в газе имеет безусловный приоритет над его экспортом. Прошу Правительство совместно с акционерами месторождения Тенгиз проработать вопрос перенаправления 2 миллиардов кубометров газа с экспортного на внутренний рынок, - поручил Касым-Жомарт Токаев.

В своей речи Глава государства также остановился на растущем потенциале для развития возобновляемой и альтернативной энергетики. Поставлена задача к 2030 году довести долю ВИЭ в энергобалансе страны как минимум до 15%.

Он также отметил важность использования атомной энергии. По мнению Президента, в условиях нестабильности возобновляемой энергетики и ограниченности газовой генерации «мирный» атом выступает единственным источником непрерывной базовой генерации.

Полный текст выступления Главы государства читайте по ссылке:

Оправдать доверие народа

Глава государства провел заседание межведомственной комиссии по вопросам противодействия незаконной концентрации экономических ресурсов.

Обращаясь к участникам мероприятия, Касым-Жомарт Токаев отметил, что народ принял на референдуме поправки в Конституцию и они вступили в законную силу. Тем самым граждане поддержали строительство нового справедливого Казахстана.

- Референдум открыл возможности для продолжения масштабных преобразований. Мы должны оправдать доверие и ожидания народа. Необходимо строить общество с равными возможностями для всех. Наши граждане по праву должны пользоваться благами экономического роста. Богатства нашего государства принадлежат не определенным личностям, а всему народу. Поэтому нашей приоритетной задачей является повышение благосостояния всего населения, - сказал Президент.

Глава государства считает необходимым навести порядок в экономике и выстроить понятные и честные правила игры. По его словам, в экономической сфере накопилось очень много системных проблем и перекосов.

Как отметил Касым-Жомарт Токаев, в Новом Казахстане главным принципом развития экономики должно стать справедливое распределение доходов и рост уровня жизни граждан.

- Буквально на днях моим указом учреждена комиссия по вопросам противодействия незаконной концентрации экономических ресурсов. Ее деятельность будет направлена на возврат в страну незаконно выведенных финансовых средств. Работа комиссии всегда будет в фокусе повышенного общественного внимания. Люди ждут от нас реальных результатов, а не пустых обещаний, - заявил Президент.

По его мнению, важны сплоченность и безукоризненное следование законности и ответственности.

- Все действия должны полностью соответствовать всем правовым нормам и основываться на строгом и неукоснительном следовании закону. Прокуратура, как надзорный орган, обязана обеспечить безупречное юридическое качество всех применяемых процедур. В данном вопросе у нас нет права на ошибки и некомпетентные шаги, - убежден Глава государства.

Наряду с этим Касым-Жомарт Токаев призвал межведомственную комиссию работать на результат и проявлять активность.

- Поставленные перед комиссией задачи предполагают вполне конкретный и измеримый результат, - подчеркнул Президент.

По словам Главы государства, необходимо понимать, что для возврата капитала, незаконно выведенного из страны, потребуется определенное время, связанное с соблюдением всех юридических процедур.

Касым-Жомарт Токаев особо отметил, что главной целью является не количество переданных в суд уголовных дел, а реальное оздоровление экономики.

Президент поручил системно информировать общественность и граждан о работе комиссии.

- Перед нами поставлены ясные цели - вернуть незаконно выведенные активы и восстановить справедливость. Сейчас самое главное - правильно организовать эту работу. Полагаю, что члены Комиссии с честью выполнят эту важную миссию. Администрация Президента будет держать данный вопрос на контроле, - заключил Глава государства.

На заседании с докладами также выступили **Премьер-министр Алихан СМАИЛОВ** и **Генеральный прокурор Берик АСЫЛОВ**.

ОТКЛИКИ

Референдум - историческое событие в жизни страны

Наша страна все эти годы неизменно шла по пути демократических преобразований. И прошедший референдум ознаменовал собой новый этап демократического развития государства, став началом построения Нового Казахстана. Референдум - это важное событие в истории нашей страны. Впервые за 27 лет казахстанцы сделали исторический выбор, напрямую влияющий на судьбу не только современного Казахстана, но и будущих поколений.

В рамках проведения референдума столичным филиалом был создан партийный штаб из числа депутатов маслихата, членов политсовета филиала, активистов, председателей ППО, разработан сетевой график информационно-разъяснительной работы. Депутаты Мажилиса и городского маслихата проводили широкую разъяснительную работу в трудовых коллективах.

В рамках встреч было собрано более тысячи наказов. Граждан больше всего интересовали вопросы социального характера: повышение цен на товары первой необходимости, сокращение пенсионного возраста, повышение заработной платы, приватизация арендного жилья, а также право собственности народа на недра, создание Конституционного суда, внедрение института отзыва мандатов депутатов и т.д. Все наказы будут обработаны и взяты в работу депутатами Мажилиса.

Встречи были разноформатные и охватили все социальные страты. Особый акцент был сделан на мультипликаторов общественного мнения - педагогов, лидеров общественного мнения.

5 июня, в день голосования, на всех участках в городе Нур-Султан присутствовали наблюдатели от партии Amanat, которые отмечают, что референдум проведен по всем нормам законодательства, без каких-либо нарушений. В голосовании приняло участие 57,56% от общего количества граждан, обладающих избирательным правом, из них 79,59% поддержали внесение конституционных поправок. Жители столицы приходили на участки с позитивным настроем, четкой целью сделать осознанный гражданский выбор. Это люди разных возрастов - от молодежи до людей преклонного возраста, разных профессий и социальных страт.

Референдум был направлен на консолидацию и сплочение нашего народа, показал его гражданскую зрелость и политическую сознательность.

8 июня текущего года все поправки в Основной закон страны, принятые на референдуме, вступили в силу. Конституционные изменения направлены на повышение роли и статуса Парламента. Выборы депутатов Мажилиса по одномандатным округам, внедрение механизма отзыва депутатских мандатов за некачественное исполнение своих обязанностей, назначение акимов областей на альтернативной основе, изменение квоты АНК, расширение контрольных функций Парламента - все это расширит косвенное участие народа в государственном управлении и одновременно укрепит доверие населения к властным институтам.

Пакет реформ предусматривает переход к смешанной избирательной системе. Мажилис будет полностью формироваться по смешанной системе на основе партийных списков и по одномандатным территориальным округам в соотношении 70% к 30%. Это обеспечит представленность в Мажилисе интересов и политических взглядов различных социальных групп. Более того 50% депутатов в областях, а в городах и районах все депутаты будут избираться путем прямого голосования простым большинством голосов. Избиратели в случае принятия поправок будут голосовать за конкретного человека, учитывая его личные качества и опыт.

Ряд поправок коснулся института президентства и системы сдержек и противовесов между ветвями власти. Этот шаг является важным для обеспечения политической нейтральности Президента по отношению к политическим партиям. Независимость партии от исполнительной власти позволит обеспечить справедливость политической системы и реальное воплощению политических реформ.

В Конституции введен запрет для ближайших родственников Главы государства на занятие должностей политических государственных служащих и руководителей в квазигосударственном секторе.

Важный блок поправок затрагивает правозащитную сферу: создание Конституционного суда, закрепление статуса уполномоченного по правам человека на конституционном уровне, полный запрет смертной казни. Создание Конституционного суда с

На прием к акиму

Аким столицы Алтай КУЛЬГИНОВ провел еженедельный прием граждан.

На своей странице в Instagram он отметил, что ставшие популярными в городе Центр поддержки института семьи «Жануя», Единый центр по оказанию услуг в сфере жилья и Центр городских услуг iQala позволяют сегодня охватить помощью значительную часть горожан.

По поручению Главы государства значительно увеличился объем строительства социального доступного жилья, учебных и медицинских заведений, продолжается планомерное развитие жилых массивов, строительство мостов и дорог, подведение инженерной инфраструктуры .

«Помимо личных приемов граждан, встречаюсь с горожанами непосредственно на объездах, районных встречах. Часть вопросов мы реализуем в этом году, по другой части готовим задел на следующие годы. На решение системных вопросов необходимо больше времени: подготовить проектно-сметную документацию, определить подрядчика, выделить финансирование и уже только после этого приступать к строительству», - поделился Алтай Кульгинов.

Шынар ХАМИТОВА

Палитра летнего настроения

С 11 июня в столице стартуют еженедельные ярмарки сельхозпроизводителей, в которых примет участие более 40 местных предпринимателей.

На прилавках будут представлены основные виды овощей, мясная и молочная продукция, бакалея, рыба, мед, которые реализуются по ценам ниже рыночных по городу Нур-Султан. Помимо участия аграриев Акмолинской области, свою продукцию представят производители Карагандинской, Костанайской, Восточно-Казахстанской областей.

Ярмарка развернется на парковке возле стадиона «Астана-Арена» по адресу: проспект Туран, 48 и будет действовать с 9.00 до 18.00 каждые выходные дни.

Напоминаем, АО «СПК «Astana» продолжает принимать заявки от предпринимателей для участия в ярмарках. По всем вопросам можно обращаться по номеру 55 29 51.

Карина КУЩАНОВА

Сумма платежа порадует

В Нур-Султане и еще шести областях Казахстана снизили коммунальные тарифы. Потребители смогут сэкономить в общей сложности 4,3 млрд тенге.

Так, временное среднее снижение составило 17% на тепло, 7,4% - на водоснабжение, 3% - на водоотведение и 18,6% - на электроснабжение, сообщают в Комитете по регулированию естественных монополий. Это позволит потребителям Нур-Султана, Алматинской, Восточно-Казахстанской, Жамбылской, Костанайской, Мангистауской и Павлодарской областей сэкономить 4,3 млрд тенге.

Причиной введения компенсирующих тарифов стало неисполнение субъектами естественных монополий обязательств, которые они взяли на себя во время утверждения их тарифов. Предприятия должны были провести определенные работы по модернизации и развитию. Комитет изучал отчеты предприятий за 2020-2021 годы. В ведомстве отметили, что сниженные тарифы будут действовать в среднем в течение года.

Вопросы к маслихату

Секретарь маслихата города Нур-Султан Ерлан КАНАЛИМОВ встретился с молодыми жителями столицы и ответил на интересующие их вопросы.

На встрече также присутствовал первый заместитель столичного департамента Агентства по противодействию коррупции **Ильяс БАЗИЛОВ**. Мероприятие проходило в формате «вопрос - ответ». Ерлан Каналимов поделился своим опытом работы в маслихате, с общественностью и дал пару советов по построению открытого диалога с горожанами:

- Впервые в истории казахстанских маслихатов, депутаты начали принимать участие в формировании бюджетных заявок от управлений и акиматов столицы. Другими словами, депутаты сами определяют приоритетность распределения финансовых потоков. В результате чего, многие не приоритетные статьи расходов идут на корректировку.

Перед каждым уточнением бюджетных расходов, чтобы понимать реальную картину дел, депутатский корпус проводит выездные совещания. В среднем, в неделю мы проводим 3-4 выезда на предприятия, строящиеся спортивные или культурные объекты, департаменты полиции и так далее. Таким образом, мы своими глазами видим положение дел различных управлений. Подобные встречи решили проводить на регулярной основе, - рассказал секретарь маслихата города Нур-Султан Ерлан Каналимов на своей странице в социальных сетях.

Карина КУЩАНОВА

Чистая работа

Состоялось награждение победителей экологического конкурса «Очистим город Нур-Султан от твердо-бытовых отходов».

Организатором мероприятия выступил Экологический альянс «Байтак Болашак» совместно с Сарыаркинским акиматом, Управлением образования, Департаментом экологии и Управлением окружающей среди и природных ресурсов.

- Наше мероприятие проходило месяц - с 20 апреля по 20 мая, в нем приняло участие 11 школ. Отрадно, что школьники Нур-Султана ответственно относятся к такому важному вопросу, как экология родного города. Считаю, что сделано большое дело. Ребята собрали 6863 кг твердо-бытовых отходов: макулатура, пластика, жестяные банки, другой мусор. И все эти отходы пошли на переработку, - рассказал директор столичного филиала Экологического альянса «Байтак Болашак» Канат НЫГМЕТЖАНОВ.

Первое место в экологическом конкурсе заняла школа-гимназия №80, второе школа-гимназия №65, третье - школа-лицей №1.

Максим УДОД

Фото **Оналхана ОНЕРХАНА**

К СВЕДЕНИЮ НАСЕЛЕНИЯ ГОРОДА НУР-СУЛТАН УВАЖАЕМЫЕ ЖИТЕЛИ СТОЛИЦЫ!

Маслихат города Нур-Султан (далее - Маслихат) объявляет о проведении публичных слушаний постоянных комиссий маслихата города Нур-Султан на тему «О соблюдении законности при оказании государственных услуг организациями здравоохранения».

Публичные слушания состоятся **13 июня 2022 года в 16.00** в режиме онлайн в аккаунте маслихата в социальной сети Facebook.

Контактные данные: 55-66-36, maslihat_org@mail.ru.

Е. КАНАЛИМОВ, секретарь маслихата города Нур-Султан

К СВЕДЕНИЮ НАСЕЛЕНИЯ ГОРОДА НУР-СУЛТАН И ДЕПУТАТОВ ГОРОДСКОГО МАСЛИХАТА СЕДЬМОГО СОЗЫВА

В соответствии с постановлением Правительства Республики Казахстан от 24 февраля 2014 года «Об утверждении Правил учета мнения населения соответствующей территории при наименовании, переименовании административно-территориальных единиц, составных частей населенных пунктов, а также уточнении и изменении транскрипции их наименований», постоянные комиссии маслихата города Нур-Султан **15 июня 2022 года в 10.00** в зале заседаний городского маслихата (ул. Бейбитшилик, 11, каб. 220) проводят публичные слушания на тему «О присвоении наименований и переименовании некоторых составных частей города Нур-Султан».

Телефоны для справок: 55-66-35, 55-66-36.

Е. КАНАЛИМОВ, секретарь маслихата города Нур-Султан

К СВЕДЕНИЮ НАСЕЛЕНИЯ ГОРОДА НУР-СУЛТАН И ДЕПУТАТОВ ГОРОДСКОГО МАСЛИХАТА СЕДЬМОГО СОЗЫВА

15 июня 2022 года в 9.00 созывается внеочередная сессия маслихата города Нур-Султан седьмого созыва.

На рассмотрение сессии вносятся вопросы:

1. Об утверждении отчета об исполнении бюджета города Нур-Султан за 2021 год.
2. О согласовании проектов договоров об отчуждении земельных участков или иного недвижимого имущества в связи с изъятием земельных участков для государственных нужд.
3. О присвоении наименований некоторым организациям образования города Нур-Султан.
4. О назначении члена Ревизионной комиссии по городу Нур-Султан.
5. О внесении изменения и дополнения в решение маслихата города Нур-Султан от 10 марта 2021 года №22/2-VII «Об утверждении структуры ГУ «Аппарат маслихата города Нур-Султан».
6. О досрочном прекращении полномочий депутата маслихата города Нур-Султан.

Телефоны для справок: 55-66-35, 55-66-36.

Е. КАНАЛИМОВ, секретарь маслихата города Нур-Султан

возможностью обращения в него граждан позволит значительно усилить соблюдение их прав и интересов.

В обновленной Конституции закреплено, что земля, ее недра, растительный и животный мир принадлежат народу, а от имени народа право собственности осуществляет государство.

Изменения в Основной закон - начало будущих реформ. Перед государственным аппаратом и обществом в целом стоят большие задачи по всесторонней модернизации страны. Поэтапные политические преобразования будут способствовать диверсификации национальной экономики, укреплению МСБ, противодействию коррупции, развитию транспортно-логистической системы, дебюрократизации государственного аппарата, модернизации правовой сферы и т.д.

Как подчеркнул Глава государства Касым-Жомарт Токаев в обращении к народу по итогам прошедшего референдума, «результаты референдума открывают совершенно новую главу в истории нашей государственности. Сделав свой выбор, наш народ показал волю к созиданию и стремление к радикальным переменам. Нам предстоит еще многое сделать для развития страны. Я абсолютно убежден в том, что вместе мы обязательно достигнем поставленных целей. Вместе мы построим Новый Казахстан!».

Партия Amanat является политической силой, всецело поддерживающей курс Главы государства на строительство Нового Казахстана. Столичные партийцы готовы к активному участию в реализации президентской повестки реформ.

Сактаган САДВОКАСОВ, исполнительный секретарь филиала партии Amanat города Нур-Султан

Асима БИМЕНДИНА, советник руководителя НАО «Talap», депутат V созыва Мажилиса Парламента РК:

- Благодарю всех своих соотечественников, которые большинством голосов поддержали инициативу Президента Касым-Жомарта Токаева по внесению поправок в Конституцию. Нам надо каждому начать с себя. Я, как женщина, как мать и как учитель, считаю, надо начинать со своей семьи, с воспитания наших детей, с уважения наших традиций. Необходимо для этого дарить тепло и любовь детям, прививать в них уважительное отношение к старшему поколению. Научить бережно относиться к своему детскому саду, к своей школе, к своему городу. Тогда в сердце каждого маленького человечка зародится искра патриотизма. Будущее - за молодежью. Каждый должен внести вклад в строительство нового Казахстана. В мире знают Казахстан, и нам, чтобы сберечь все, что у нас есть, нужно быть вместе и беречь нашу сплоченность. В единстве наша сила. Наш многонациональный народ всегда показывал пример дружбы и сотрудничества. Это очень большое достижение. Я еще раз благодарю своих земляков за гражданскую активность, но впереди нас ждет огромная работа по разработке законов, нормативно-правовых актов, кодексов. Каждый должен на своем участке очень ответственно подходить к выполнению своей работы, какой бы участок вы не занимали.

Ольга ТОДЕРАШ, член Общественного совета г.Нур-Султан:

- Референдум – это важное историческое событие, проверка для всего нашего общества в вопросе гражданской ответственности. Он является логическим продолжением концепции «слышащее государство», который помогает созданию безбарьерного пространства, где интересы человека стоят на первом месте, а государственные органы тесно взаимодействуют с гражданами и позволяют им участвовать в принятии решений и контроле.

Мир не стоит на месте, меняется страна, меняется общество, соответственно, наша политическая система должна постоянно адаптироваться к новым реалиям. Думаю, что данное событие весомо не только для политики, но и для геополитики, для всего международного сообщества.

Каримбек КУРМАНАЛИЕВ, член Общественного совета г. Нур-Султан, академик Национальной академии наук:

- В истории навсегда останется дата проведения всенародного референдума - 5 июня. В этот день решался вопрос о внесении в основной закон страны важных изменений и дополнений. За конституционные реформы проголосовали 77 процентов принявших участие в голосовании. Из этого можно сделать вывод, что сделан исторический выбор. Я рад, что в день референдума молодежь проявила активность, значит, мы движемся в правильном направлении.

№68 (4364) 11/06/2022 Суббота

Изюминка Президентского парка

Камыши в Президентском парке - часть идеи архитекторов. Работы по уборке остальной территории района «Алматы» ведутся на постоянной основе.

По району «Алматы» ежедневно ведутся работы по уборке территории, вывозу мусора, промывке прибордюрной части дорожного полотна, опор освещения, мостов, ограждений, остановочных павильонов, урн и элементов благоустройства.

Однако нередко жители обращают внимание акимата на то, что Президентский парк остается неухоженным из-за зарослей камышей. Специалисты ответили, что концепция парка была задумана, чтобы совместить естественную природную среду и человека в городской среде. Идею и проект будущего общественного пространства разработал японский архитектор Кисё Курокава. Часть парка состоит из малых архитектурных форм, тропинок, мостиков. При возведении другой части за основу взяли древнюю легенду о птице Самрук - сказочном существе, связанном с возрождением жизни.

- Президентский парк по задумке должен был стать зеленым, благоухающим оазисом для птицы. Здесь исторические мотивы переплетаются с легендами, архитектурные формы - с живой природой. Поэтому камыши и живность в парке - не результат отсутствия должного внимания, а часть замысла его создателей, - отмечают в акимате района «Алматы».

К слову, в уборке территории района задействованы 240 единиц специализированной техники, более 300 дорожных рабочих и 11 подрядных организаций.

Карина КУЩАНОВА

Зеленый проект

В столице объявили итоги проекта «Көкмайса», который был внедрен Центром модернизации образования совместно с Фондом социального развития «Назарбаев Университета».

Данный проект внедрен с 1 марта текущего года среди учащихся 5-классов столичных школ, обучающихся на государственном языке. Он нацелен на повышение экологической грамотности и знаний среди школьников, ознакомление с принципами раздельного сбора твердых бытовых отходов.

В проекте участвовало 10 общеобразовательных школ: № 56,58,66,73,74,76,86,87,81,90.

- На первом этапе проводились мастер-классы. После прошло анкетирование. И наконец, сбор отходов по раздельному принципу. На решающем этапе каждая школа соревновалась в сборе сырья, преимущественно макулатуры и пластика, - отметили организаторы.

По итогам проекта победителями стали 3 столичные школы:

I место - школа-лицей №66 - 879 кг сырья;

II место - школа-гимназия №87 имени Абая Кунанбаева - 594 кг сырья;

III место - школа-лицей №73 - 589 кг сырья.

- Проект очень важен для улучшения экологии города, для комфортного проживания в нем, воспитания с детства бережного отношения к природе, - отметили в пресс-службе столичного центра модернизации образования.

Шынар ХАМИТОВА

Личный прием в «Байқоныре»

Аким столичного района «Байқоңыр» Ерлан ЖАУЛЫБАЕВ провел очередной личный прием граждан для решения проблемных вопросов.

В ходе приема жители задавали вопросы, касающиеся социальной сферы, жилищно-коммунального хозяйства, озеленения, благоустройства и освещения.

Все эти вопросы были включены в план предстоящей работы и взяты на личный контроль акима района.

Напоминаем, что в целях повышения взаимодействия между акиматом и населением прием граждан проводится еженедельно. Формат приема может быть разным: выезд/оффлайн/онлайн, в зависимости от характера вопроса.

Жители района «Байқоңыр» могут записаться на личный прием акима района по номеру +7 (7172) 55-75-19.

Шынар ХАМИТОВА

Обращения слышим, проблемы решаем

Очередные встречи жителей жилых массивов района «Алматы» с представителями госорганов прошли на этой неделе.

Так, жильцы микрорайона Юго-Восток, проживающие на улицах Майдақоныр, Қызылкөл, Қобыз и А104, встретились с депутатом столичного маслихата **Владиславом СЕРГЕЕВЫМ**, руководителем отдела строительства и ремонта дорог городского Управления транспорта и развития дорожно-транспортной инфраструктуры **Ерганатом БЕКСУЛТАНОВЫМ**, главным инспектором акима района «Алматы» **Нурматом АБДРАИМОВЫМ**, а также с представителями Управления строительства Нур-Султана, ТОО «КазТрансГаз Аймак» и ГКП «Астана су арнасы».

Поводом для встречи послужил вопрос строительства дороги по улице Майдақоныр - от улицы Бурабай до улицы Айнакөл. Жители района озвучили свои предложения и жалобы, а также обратили внимание представителей ведомств на другие тревожащие их вопросы.

Помимо этого сотрудники госорганов встретились с жильцами многоквартирного жилого дома по улице Кошкарбаева, 60. Горожане интересовались сроками завершения строительства улиц А104 и Масаты, озвучили проблемные аспекты, касающиеся их дома.

На этой же неделе инспектор акима района «Алматы» по жилым массивам Промышленный и Железнодорожный **Адилет ТЛЕПОВ** обсудил с жителями домов по улице Актасты, 12 и 12/1 проблемные вопросы работы КСК и переход на новую форму управления - ОСИ.

Все обращения жителей взяты в работу ведомств и будут решаться в кратчайшие сроки.

Карина КУЩАНОВА

Этика государственных служащих

Целостность имиджа государственного служащего основана на проявлении высоких профессиональных и личностных компетенций, морально-нравственных качеств и этичного поведения.

Государственный служащий обязан противостоять действиям, наносящим ущерб интересам государства и правам граждан, соблюдать установленные законом ограничения, быть корректным в общении с гражданами, вникать в их проблемы и принимать в рамках своих полномочий все усилия для их решения, при этом руководствуясь исключительно интересами государства и общества, проявлять в любой ситуации качества патриота, политической нейтральности и верности закону.

Каждый из нас практически ежедневно сталкивается с понятием этика, так как постоянно находимся в социуме.

Существует два определения: этика - в общем смысле и правила служебной этики.

Что же такое этика? Общепринятый термин этика означает систему моральных и нравственных норм определённой социальной группы.

То есть этика – это нравственная черта характера человека или можно сказать духовная, так как поведение человека не зависит от наказания или осуждения, которое может последовать, а характеризуется именно как неспособность человека к совершению «низких», аморальных поступков.

В свою очередь Правила служебной этики – это установленные нормы.

Для государственных служащих нашей страны Указом Президента Республики Казахстан №153 от 29 декабря 2015 года утвержден Этический кодекс государственных служащих Республики Казахстан, который с 23 февраля т.г. действует в новой редакции.

Этический кодекс государственных служащих Республики Казахстан устанавливает следующие стандарты служебной этики: быть скромными, соблюдать общепринятые морально-этические нормы, не распространять сведения, не соответствующие действительности; противостоять действиям, наносящим ущерб интересам государства и правам граждан; соблюдать установленные законом ограничения, избегать конфликта интересов; в обращении с гражданами проявлять корректность, не допускать фактов грубости, унижения достоинства, бестактности и некорректного поведения, своими действиями и поведением не давать повода для критики с их стороны; соблюдать деловой этикет и правила официального поведения, не допускать совершения действий, явно подрывающих в глазах граждан достоинство и авторитет государственных органов, представителями которых они являются и др.

На мой взгляд, самым верным критерием моральных качеств государственного служащего выступает такое понятие, как его авторитет, который в свою очередь складывается из профессиональных достижений, знаний, умений, навыков, трудолюбия, способностей и иных высоких нравственных характеристик. Авторитет, как ненасильственное положительное влияние на мысли и поступки окружающих, в результате признания особой ценности и важности достоинств его конкретной личности.

Каждый государственный служащий зарабатывает свой авторитет самостоятельно, накапливая его годами с первого дня поступления на государственную службу.

При этом одним добропорядочным поступком заработать авторитет практически невозможно и, напротив, очень легко утратить свой авторитет, совершив один неблагонадёжный проступок.

Каждый государственный служащий на своём рабочем месте, обязан честно исполнять свой служебный долг, тем самым способствуя росту авторитета своего государственного органа и повышению положительного имиджа всей системы государственной службы в глазах наших граждан.

Этический кодекс государственных служащих по этому поводу гласит: «...Общество рассчитывает, что государственные служащие выполняют свои обязанности и функции компетентно и эффективно в соответствии с законами со всей добросовестностью.

Несение государственной службы является выражением особого доверия со стороны общества и государства и предъявляет высокие требования к служебной этике государственных служащих».

Роман КИМ,
заместитель руководителя Департамента Агентства РК по делам государственной службы по городу Нур-Султан

Поддержка важна каждому ребенку

В столичном офисе общественного фонда «Мама Про» состоялось мероприятие по передаче 3 миллионов тенге, собранных благотворительным проектом «Демеу».

Сумма предназначена на организацию долгожданного курса «Мама PRO СИБЛИНГИ».

Цель этого курса - помочь тем семьям, где здоровые дети растут рядом с особенным ребенком.

- Такие дети часто могут испытывать вину, обиду, испуг и стыд из-за таких обстоятельств. Им нужна психологическая поддержка и менторские программы, а также внимание и забота родителей в достаточном объеме. Исследования показывают, что у братьев и сестер есть те же проблемы, что и у родителей, плюс проблемы, которые являются уникальными только для них. Они испытывают стресс и неоднозначные чувства, которые усиливают риск серьезных эмоциональных и поведенческих проблем, и они нуждаются в поддержке. С этой целью мы сегодня запускаем наш тренинг для детей, у которых есть брат или сестра с отклонениями в развитии и другими патологиями. Этот проект очень важен для всех членов семьи, - говорит соучредитель фонда «Мама Про» **Айжан АЙЖАНОВА**.

• Здорового ребенка часто обязывают взять дополнительную работу по дому, что может усилить обиду.

• Родители часто не имеют достаточно средств, чтобы удовлетворить потребности и желания здорового ребенка.

• Родители часто проводят львиную долю своего времени с особенным ребенком, обделяя при этом первого.

• Есть еще одна задача, которая ждет некоторых детей из такой семьи в будущем, - это забота о своих стареющих родителях и своих братьях и сестрах с особыми потребностями. Все это может вызвать психологическую проблему, озлобленность, затворничество и скрытность.

- Мы поставили себе цель - помочь этому фонду, потому что они занимаются благородным делом. Это вклад в будущее наших детей. Нас волнует, что в Казахстане много таких семей, и мы хотим, чтобы общество было вовлечено в эту тему, чтобы они не оставались один на один со своей бедой, - сказала активист общественного проекта «ДЕМЕУ» **Толкын ХАМИДОВА**.

Переданные средства будут направлены на проведение групповых курсов психологической поддержки «Мама Про Сиблинги» в 3 городах Казахстана - Нур-Султане и филиалах фонда в Алматы и Усть-Каменогорске.

На курсах в столице будет обучаться около 50 детей от 7-15 лет. С ними поработает детско-подростковый психолог по специально разработанной программе. В течение двух месяцев детей будут учить коммуницировать, ставить цели и социализироваться.

Куралай МУРАТОВА
Фото **Султана СЕИТОВА**

ВИЗИТ В СТОЛИЦУ: ПАМЯТКА ТУРИСТАМ

Как развивается туристический кластер в столице и какие проекты реализуются, рассказал руководитель Управления по инвестициям и развитию предпринимательства города Нур-Султан Ержан БАЛТАЕВ.

- Туризму уделяется очень большое внимание. Эта сфера развивается динамично и систематично. За последние десять лет количество туристов возросло, и это важно для экономики стран, которые продвигают и развивают туризм. Но, чтобы быть привлекательными, города должны быть комфортными и безопасными. Мы сейчас над этим работаем и предоставляем нашим гражданам и гостям комфорт в их ежедневной жизни. При этом используем практику передовых городов Европы и разрабатываем концепцию «Умный город», основываясь на стандартах: безопасность, логистика, здравоохранение, образование, сектор ЖКХ и общественные услуги, - отметил в интервью YouTube-каналу Elorda руководитель Управления по инвестициям и развитию предпринимательства города Нур-Султан Ержан Балтаев.

По его словам, для развития сферы туризма в столице ведется работа по нескольким приоритетным направлениям.

ДЕЛОВОЙ ТУРИЗМ

- Большую ставку мы делаем на организацию MICE-мероприятий, где столицу мы видим как событийный и деловой хаб Центральной Азии. Индустрия делового туризма (MICE) в современном его понимании стала одним из самых перспективных секторов экономики. Сегодня крупные зарубежные компании тратят на деловые поездки около 2 трлн долларов США в год, а затраты на это предусмотрены в главных статьях расходов после кадрового обеспечения, налогов, аренды, IT и связи, - сказал Ержан Балтаев.

МЕДИЦИНСКИЙ ТУРИЗМ

Нур-Султан имеет потенциал в развитии медицинского туризма. В городе расположено шесть организаций, аккредитованных престижной международной сертификацией в области здравоохранения Joint Commission International: АО «Национальный центр нейрохирургии», Национальный научный центр материнства и детства, Национальный центр детской реабилитации, Республиканский диагностический центр, АО «Национальный научный кардиохирургический центр», больница медицинского центра Управления делами Президента Республики Казахстан.

- Пандемия ввела свои коррективы в развитие туризма. Сейчас понемногу мы возвращаемся в прежний режим - в городе начали проводиться различные культурные, спортивные, деловые мероприятия. В городе имеются крупные инфраструктурные объекты, которые можно использовать для проведения мероприятий. Для этого мы привлекаем event-организаторов и создаем условия для их проведения: предоставляем места, скидки на проживание для участников/спикеров, оказываем информационную поддержку и освещаем мероприятия посредством существующих маркетинговых инструментов, оказываем административную поддержку организаторам, консультационные услуги о туристских возможностях города, рекомендованных местных поставщиках для организаторов мероприятия, - отмечает спикер.

ОСУЩЕСТВЛЕННЫЕ ЗАДУМКИ

К слову, с целью повышения комфортного пребывания туристов в столице на основе международного опыта в 2021 году реализованы следующие проекты:

- 3 туристских информационных киоска: в Международном аэропорту «Нурсултан Назарбаев», монументе «Байтерек» и на территории Арбата, предоставляющие исчерпывающую информацию и разнообразные раздаточные материалы о достопримечательностях, местах проживания, питания, транспорте и культурных мероприятиях столицы на трех языках (английский, казахский, русский);

- экскурсионные автобусы Red Bus, которые оснащены аудиогидами, где экскурсия для гостей столицы проводится на восьми языках (казахский, русский, английский, китайский, немецкий, турецкий, французский, испанский). Отметим, что экскурсионный автобус Red Bus позиционируется одной из достопримечательностей и визитной карточкой при посещении столицы;

- сервис электросамокатов. Сегодня в городе функционирует 750 самокатов компаний Any Time и Jet Kazakhstan;

- проведено обслуживание и актуализация элементов единой системы пешеходного ориентирования: 108 пилонов, 140 указателей;

- созданы и внедрены аудиоэкскурсии по 13 достопримечательностям на платформе IziTravel;

- выпущена и распространяется имиджевая продукция города Нур-Султан - это официальные журналы-путеводители, Z-карты, MICE-каталоги, экосумки, календари, ежедневники, флаеры;

- запущен проект - карта туриста Nur-Sultan City Pass, которая позволяет повысить доступность посещения достопримечательностей города. Данная карта предоставляет возможность получить скидку на посещение 14 объектов столицы.

Также для формирования комфортабельных условий пребывания туриста, а также улучшения имиджа города Нур-Султан, стимулирования субъектов туристской индустрии к повышению качества и совершенствованию уровня предоставляемых услуг в 2021 году были проведены курсы по повышению качества предоставляемых услуг для сотрудников 25 гостиниц города Нур-Султан и ГКП на ПВХ «Колледж сервиса и туризма».

Наряду с этим в 2021 году велась работа по направлениям:

- увеличение протяженности велодорожек (на сегодняшний день проложено 70 км велодорожек, к 2023 году длина составит 123 км (рост на 43%);

- развитие конного туристского маршрута (протяженность которого составит 15,5 км);

- развитие эко-и этнотуризма;

- улучшение городских пространств;

- привлечение каршеринг-сервисов.

Также, придерживаясь введенных ограничительных мер, в рамках развития проекта CityPass в туристском информационном киоске, расположенном в монументе «Байтерек», был установлен Promobot - автономный робот-консультант.

НОВИНКИ ЭТОГО ГОДА

Руководитель Управления по инвестициям и развитию предпринимательства города Нур-Султан Ержан Балтаев также сообщил, что в текущем году будет запущен аттракцион «Летающий театр» для показа двух фильмов - «Полет над Казахстаном» и «Полет над столицей». Аттракцион будет сопровождаться различными спецэффектами, которые добавят реалистичности в ощущениях при просмотре картин.

Еще одним новым проектом станет создание смотровой площадки на объекте «Абу-Даби Плаза» с панорамными интерактивными экскурсиями по городу, кофейней, телескопами и сувенирным магазином. Уникальный объект расположен на уровне 310 метров над землей с обзором на 360 градусов, что, несомненно, привлечет туристов. Проекты планируется реализовать за счет частных инвестиций.

В Линейном парке ведется строительство туристского информационного центра. В ТИЦ будут представлены такие услуги, как:

- информирование туристов о достопримечательностях города Нур-Султан, мероприятиях, экскурсионных маршрутах, транспорте, шопинге, развлечениях, местах проживания, такси, объектах питания и другом;

- предоставление раздаточных туристических материалов - карты, путеводители и др.;

- бронирование экскурсий по городу Нур-Султан, туров выходного дня, туров по всему Казахстану;

- покупка сувенирной продукции.

Вместе с тем ТИЦ послужит отправной точкой для всех экскурсионных городских автобусных маршрутов (туров выходного дня), а также первой точкой прибытия всех автобусных и других организованных групповых туров в город Нур-Султан из регионов и городов СНГ.

С 20 мая ТИЦ уже функционирует на столичном Арбате, где туристы могут получить информацию по турам по городу, также приобрести их. В туристическом информационном центре можно будет приобрести карту туристов City Pass.

ДЛЯ СПРАВКИ

Более подробно ознакомиться с информацией или узнать, что сейчас интересного происходит в городе, можно на официальном сайте для продвижения и развития туризма www.visitnursultan.kz. Данный портал содержит основную информацию для туристов: где остановиться, куда сходить, что посмотреть, где поесть и т.д. на трех языках (казахский, русский, английский).

Также на сайте visitnursultan.kz представлена вся необходимая информация иностранным туристам: как получить визы, порядок въезда иностранцев, лаборатории для ПЦР-тестов и т.п.

Помимо общей информации, которую турист может получить до/во время поездки в столицу, на сайте имеются разделы с возможностью приобретения билетов:

- раздел бронирования и покупки авиабилетов (интеграция сайтом покупки авиабилетов Aviata.kz);

- раздел покупки билетов для посещения достопримечательностей;

- раздел бронирования проживания в отелях и гостиницах (интеграция с международным сервисом бронирования мест размещения Booking.com);

- раздел покупки билетов на культурные, спортивные, развлекательные мероприятия;

- раздел с возможностью покупки туров в природные места и заповедники, которые находятся вблизи города;

- раздел с возможностью прослушивания аудиоэкскурсий.

Пользователи могут выбрать место на карте, прослушать его историю на трех языках.

Карина КУЩАНОВА
Фото **Василия КРАСЬ, Султана СЕИТОВА, Оналхана ОНЕРХАНА**

№68 (4364) 11/06/2022 Суббота

КАНИКУЛЫ ЗА ГОРОДОМ

В дни летних каникул многие родители задумываются, куда отправить детей отдыхать. О пригородных лагерях городского Управления образования нашему корреспонденту рассказал руководитель столичного Центра детско-юношеского туризма и краеведения Мэлс АБЕНОВ.

Этим летом юные астанчане могут отправиться за незабываемыми впечатлениями и приключениями в туристско-оздоровительный комплекс ARMAN, оздоровительный туристский палаточный лагерь BATYR, юрточный этнический лагерь «Тұлпар» и оздоровительный лагерь «Боровичок».

ARMAN И «БОРОВИЧОК»

Эти лагеря направлены на разные тематические смены: туристско-краеведческая и экологическая, дружба народов, по страницам истории, военно-патриотическая, мультивселенная и научная.

Здесь детей ждут логические, приключенческие квесты с учетом возрастных особенностей, тимбилдинговые игры, творческие мастер-классы и кружки, походы, конкурсы, шоу, дискотеки и вечерний костер. Каждый ребенок сможет овладеть основами спортивного туризма и скалолазания.

Для ребят предусмотрено пятиразовое питание по специально разработанному меню.

При необходимости юным гостям предоставляется первая медицинская помощь, в лагере дежурит врач. Опытный педагогический состав ежедневно развивает и развлекает детей. Мероприятия проводятся на казахском и русском языках. Творческие мастер-классы позволяют раскрыть и развить детские таланты. Большую часть времени ребятишки проводят на свежем воздухе, полном ароматом хвои.

Первый сезон в этих лагерях начался 6 июня и продлится по 15 июня. Запланировано 6 сезонов до 24 августа.

Стоимость путевки - 42 000 тенге.

BATYR

Этот палаточный лагерь расположен в 200 км от Нур-Султана, в Ерейментауском районе, на территории национального природного парка «Буйратау». Вот уже более 20 лет каждое лето сюда приезжают дети среднего и старшего школьного возраста и учатся жить в природных условиях, обходясь без благ цивилизации и гаджетов.

Туристы проживают в палатках на территории палаточного городка, а во время походов и экспедиций - в походном лагере. Туристы проживают в отрядах-связках по 20 человек с двумя руководителями - инструктором и воспитателем.

Юные туристы имеют возможность отдыхать, дышать чистым горным воздухом, пить чистейшую родниковую воду, изучать растительный и животный мир, совершать туристские походы, участвовать в экспедициях, вести краеведческую и экологическую деятельность, выполнять нормативы на туристские значки, продолжить изучение языков в условиях летнего лагеря.

«ТУЛПАР»

Юрточный этнический лагерь находится также под Ерейментау, на территории национального природного парка «Буйратау».

Особенность этого лагеря в том, что вся программа пребывания будет связана с изучением народных обычаев и традиций. В юрточный лагерь будут приезжать с мастер-классами народные умельцы-шеберлер - чеканщики, валяльщики, беркутчи. Ребята смогут обучиться езде на лошадях и участвовать в джигитовке и национальных играх.

Первый сезон в этих лагерях пройдет с 5 июля по 12 июля. Запланировано 6 сезонов до 16 августа.

Стоимость лагерей - 25000 тенге. В стоимость входит трансферт на комфортабельных автобусах, пятиразовое питание, квалифицированное медицинское обслуживание, круглосуточная охрана, вожатская программа. В программе туристов ждут тимбилдинги, мастер-классы, спортивные эстафеты, туристские основы, пешеходные походы, экскурсии, верховая езда, творческие мастер-классы, занятия на туристских площадках, однодневный поход, вечерние мероприятия, конкурсы, дискотеки, романтические посиделки у костра.

ТЕМ, КТО В ГОРОДЕ

В 92 школах организованы пришкольные лагеря для детей начальных классов с охватом 81600 детей. Основная задача пришкольных лагерей - развитие творческого потенциала детей младшего школьного возраста, охрана и укрепление здоровья, формирование навыков здорового образа жизни, а также сокращение времени пребывания ребенка без надзора со стороны взрослых.

Для учащихся среднего звена (5-7 классы) будут функционировать спортивно-игровые площадки «Дидарлы жаз», организован детско-юношеский центр физического воспитания «Өркен».

Также работают летние лагеря при дворцах школьников, которые будут функционировать 3 сезона.

Также для юных астанчан Центром занятости организован лагерь «Жасыл ел». Он работает по двум направлениям - озеленение и благоустройство. Благоустройством занимаются лица от 18 лет - студенты и безработная молодежь. Озеленением города занимаются дети с 14 лет по двум направлениям: первое - парки и скверы столицы, второе - школы. На территории школ дети ухаживают за цветами, пропалывают клумбы от сорняков, сажают деревья. В парках дети следят за чистотой, зелеными насаждениями, борются с сорняками. По этому направлению предусмотрен четырехчасовой рабочий график - с утра до обеда. После работы сотрудники «Жасыл ел» помогают детям снимать вайны и ролики для TikTok, проводят спортивные соревнования и акции.

По всем интересующим вопросам обращаться по телефонам: 8-708-272-45-32, 8-708-369-16-56 или по адресу: ул. Тамшалы, 24.

Шынар ХАМИТОВА

ТАНЦЫ НА ВОДЕ

В Нур-Султане впервые проходит открытый кубок по артистическому плаванию среди детей.

Организаторами спортивного мероприятия выступили акимат города Нур-Султан совместно с Республиканской федерацией водных видов спорта.

В соревнованиях по синхронному плаванию примут участие пловцы 2010-2015 годов рождения. Всего 80 детей из разных регионов страны будут состязаться на базе олимпийского бассейна Barys Arena Pool. Наряду с первой столичной командой в турнире примут участие юные спортсмены из Алматы, Талдыкоргана, Караганды и Темиртау.

Медали будут разыграны в четырех видах программ: дуэты, соло, микс дуэты, а также группы.

Карина КУЩАНОВА

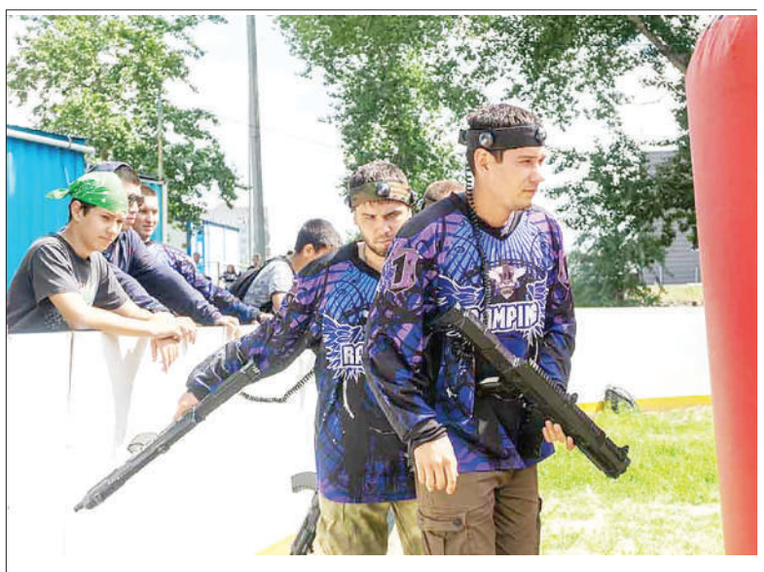

Лазертаг - это что-то новенькое

Кубок Казахстана по спортивному лазертагу пройдет в Нур-Султане на базе отдыха «Кулагер».

Лазертаг - командная военно-тактическая игра нового поколения с использованием безопасного лазерного оружия и сенсоров, фиксирующих попадания. Формат республиканского турнира предполагает участие мужских и женских команд разных возрастных категорий.

- Спортивный лазертаг - молодая дисциплина. Игры активно проводятся с 2019 года. В этот раз в столице сойдутся команды из разных областей страны в 4 группах (детской, юношеской, женской и мужской), они будут состязаться за право называться сильнейшими. Турнир включен в календарный план спортивных мероприятий РК, - пояснил **руководитель Федерации спортивного лазертага Казахстана Серик КУСАИНОВ.**

К слову, первый республиканский чемпионат по спортивному лазертагу прошел в 2020 году в Павлодаре. Тогда в необычной схватке сошлись команды из города на Иртыше, а также из Караганды, Усть-Каменогорска и Нур-Султана. С тех пор турниры разного калибра проводились в Жезказгане, Таразе, Аксае и других городах.

Напомним, сегодня в Федерацию спортивного лазертага Казахстана входят филиалы десяти городов страны, включая столицу.

Карина КУЩАНОВА

Идем в пришкольный лагерь

Как будут организованы летние каникулы для столичных школьников, рассказали в Департаменте санитарно-эпидемиологического контроля города Нур-Султан.

Организация оздоровительного отдыха, досуга и занятости детей в летний период является неотъемлемой частью социальной политики государства и возможностью для творческого развития детей, обогащения их духовного мира и интеллекта.

- Летний оздоровительный лагерь с дневным пребыванием детей организуется на время летних каникул в целях создания необходимых условий для оздоровления, отдыха и рационального использования каникулярного времени у детей и подростков, формирования общей культуры и навыков здорового образа жизни, создания максимальных условий для укрепления здоровья, творческого труда детей, реализации их способностей, - сказала **руководитель отдела контроля и надзора за объектами образования и воспитания ДСЭК г. Нур-Султан Айгуль ЖУМАГУЛОВА.**

По ее словам, в учреждениях образования столицы уже организован и запланирован летний отдых для учеников. Спикер отметила, что за 2020-2021 годы в связи с пандемией по коронавирусной инфекции пришкольные лагеря не функционировали.

- Дети будут охвачены работой по нескольким направлениям: трудовая деятельность, экологические лагеря, творческие клубы и кружки по интересам в различных учреждениях, участие в походах, экскурсиях, туристических ознакомительных поездках, на спортивных площадках и залах общеобразовательных школ «Дидарлы жаз», «Айбынды маусым», а также летних школах актива лидеров членов «Жас улан», «Жас кыран», летние языковые школы, дебатные лагеря. Отмечу, что на бесплатной основе охвачено 1 755 детей, - отметила Айгуль Жумагулова.

При выборе объекта для отдыха детей санитарные врачи рекомендуют родителям: обратить внимание на наличие разрешительного документа – санитарно-эпидемиологического заключения на объект или уведомления о начале деятельности, заранее предупредить медицинского работника лагеря о наличии хронического заболевания, либо аллергии у ребенка, имеющихся противопоказаниях для активного отдыха, а также разъяснить детям правила безопасности и соблюдения личной гигиены.

Карина КУЩАНОВА

В текущем году в столице организована работа пришкольных лагерей в 94 организациях образования, в том числе 92 школы для детей начальных классов и Дворцы школьников имени М.Утемисова и Аль-Фараби, которые будут функционировать 3 сезона. Планируемое количество отдыхающих детей в пришкольных лагерях - 81600. Летним отдыхом в столице охватят более 176 тысяч школьников.

ВАШ ХОД

25 июня в ледовом дворце «Алау» пройдет турнир по шахматам. Мероприятие будет организовано аппаратом района «Есиль» совместно с шахматной школой «Мерей».

В соревновании смогут принять участие все желающие. Для участия необходимо зарегистрироваться по номеру +7 777 246 42 93.

Участников ждут памятные призы от организаторов.

РЕШЕНИЕ МАСЛИХАТА ГОРОДА НУР-СУЛТАН

город Нур-Султан № 177/25-VII 25.05.2022 г.

О ВНЕСЕНИИ ИЗМЕНЕНИЙ В РЕШЕНИЕ МАСЛИХАТА ГОРОДА НУР-СУЛТАНА ОТ 15 ДЕКАБРЯ 2021 ГОДА № 114/16-VII «О БЮДЖЕТЕ ГОРОДА НУР-СУЛТАНА НА 2022-2024 ГОДЫ»

Маслихат города Нур-Султана **РЕШИЛ:**

1. Внести в решение маслихата города Нур-Султана «О бюджете города Нур-Султана на 2022-2024 годы» от 15 декабря 2021 года № 114/16-VII (зарегистрировано в Реестре государственной регистрации нормативных правовых актов под № 25946) следующие изменения:

пункт 1 указанного решения изложить в новой редакции:

«1. Утвердить бюджет города Нур-Султана на 2022-2024 годы согласно приложениям 1, 2, 3 соответственно, в том числе на 2022 год в следующих объемах:

1) доходы – 706 460 874 тысяч тенге, в том числе по:

налоговым поступлениям – 446 842 534 тысяч тенге;

неналоговым поступлениям – 8 074 370 тысяч тенге;

поступлениям от продажи основного капитала – 14 617 000 тысяч тенге;

поступлениям трансфертов – 236 926 970 тысяч тенге;

2) затраты – 721 062 428,6 тысяч тенге;

3) чистое бюджетное кредитование – 22 871 283 тысяч тенге, в том числе:

бюджетные кредиты – 38 200 000 тысяч тенге;

погашение бюджетных кредитов – 15 328 717 тысяч тенге;

4) сальдо по операциям с финансовыми активами – 13 148 048 тысяч тенге, в том числе:

приобретение финансовых активов – 13 148 048 тысяч тенге;

5) дефицит (профицит) бюджета – (- 50 620 885,6) тысяч тенге;

6) финансирование дефицита (использование профицита) бюджета – 50 620 885,6 тысяч тенге;

7) поступление займов – 32 167 656 тысяч тенге;

8) погашение займов – (- 44 824 032) тысяч тенге;

9) используемые остатки бюджетных средств – 63 277 261,6 тысяч тенге.»;

пункт 3 указанного решения изложить в новой редакции:

«3. Принять к сведению, что в соответствии с Законом Республики Казахстан «О республиканском бюджете на 2022-2024 годы» с 1 января 2022 года установлены:

1) минимальный размер заработной платы – 60 000 тенге;

2) минимальный размер государственной базовой пенсионной выплаты – 19 450 тенге;

3) минимальный размер пенсии – 46 302 тенге;

4) месячный расчетный показатель для исчисления пособий и иных социальных выплат, а также применения штрафных санкций, налогов и других платежей в соответствии с законодательством Республики Казахстан – 3 063 тенге;

5) величина прожиточного минимума для исчисления размеров базовых социальных выплат – 36 018 тенге;

6) месячный размер денежной компенсации на содержание жилища и оплату коммунальных услуг в сумме 3 739 тенге военнослужащим (кроме военнослужащих срочной службы) и сотрудникам специальных государственных и правоохранительных органов, государственной фельдъегерской службы.

С 1 апреля 2022 года установлены:

1) минимальный размер государственной базовой пенсионной выплаты – 20 191 тенге;

2) минимальный размер пенсии – 48 032 тенге;

3) месячный расчетный показатель для исчисления пособий и иных социальных выплат – 3 180 тенге;

4) величина прожиточного минимума для исчисления размеров базовых социальных выплат – 37 389 тенге.»;

пункт 4 указанного решения изложить в новой редакции:

«4. Утвердить резерв местного исполнительного органа города Нур-Султана на 2022 год в сумме 6 618 123 тысяч тенге.».

Приложения 1,4,6,9,12,15 к указанному решению изложить в новой редакции согласно приложениям 1,2,3,4,5,6 к настоящему решению.

2. Настоящее решение вводится в действие с 1 января 2022 года.

Секретарь маслихата города Нур-Султан **Е. КАНАЛИМОВ**

Приложение №1 к решению маслихата города Нур-Султан от 25 мая 2022 года № 177/25-VII

Приложение №1 к решению маслихата города Нур-Султан от 15 декабря 2021 года № 114/16-VII

БЮДЖЕТ ГОРОДА НУР-СУЛТАН НА 2022 ГОД

Категория	Класс	Подкласс	Наименование	Сумма тыс. тенге
			I. Доходы	706 460 874
1			Налоговые поступления	446 842 534
	01		Подоходный налог	288 821 042
		1	Корпоративный подоходный налог	135 215 689
		2	Индивидуальный подоходный налог	153 605 353
	03		Социальный налог	104 313 341
		1	Социальный налог	104 313 341
	04		Налоги на собственность	43 317 829
		1	Налоги на имущество	32 646 120
		3	Земельный налог	1 505 381
		4	Налог на транспортные средства	9 166 328
	05		Внутренние налоги на товары, работы и услуги	6 491 179
		2	Акцизы	217 000
		3	Поступления за использование природных и других ресурсов	3 968 858
		4	Сборы за ведение предпринимательской и профессиональной деятельности	2 305 321
	08		Обязательные платежи, взимаемые за совершение юридически значимых действий и (или) выдачу документов уполномоченными на то государственными органами или должностными лицами	3 899 143
		1	Государственная пошлина	3 899 143
2			Неналоговые поступления	8 074 370
	01		Доходы от государственной собственности	3 380 884
		1	Поступления части чистого дохода государственных предприятий	200 000
		4	Доходы на доли участия в юридических лицах, находящиеся в государственной собственности	50 000
		5	Доходы от аренды имущества, находящегося в государственной собственности	390 000
		7	Вознаграждения по кредитам, выданным из государственного бюджета	2 740 884
	04		Штрафы, пени, санкции, взыскания, налагаемые государственными учреждениями, финансируемыми из государственного бюджета, а также содержащимися и финансируемыми из бюджета (сметы расходов) Национального Банка Республики Казахстан	2 173 486
		1	Штрафы, пени, санкции, взыскания, налагаемые государственными учреждениями, финансируемыми из государственного бюджета, а также содержащимися и финансируемыми из бюджета (сметы расходов) Национального Банка Республики Казахстан, за исключением поступлений от организаций нефтяного сектора и в Фонд компенсации потерпевшим	2 173 486
	06		Прочие неналоговые поступления	2 520 000
		1	Прочие неналоговые поступления	2 520 000
3			Поступления от продажи основного капитала	14 617 000
	01		Продажа государственного имущества, закрепленного за государственными учреждениями	13 117 000
		1	Продажа государственного имущества, закрепленного за государственными учреждениями	13 117 000
	03		Продажа земли и нематериальных активов	1 500 000
		1	Продажа земли	750 000
		2	Продажа нематериальных активов	750 000
4			Поступления трансфертов	236 926 970
	02		Трансферты из вышестоящих органов государственного управления	236 926 970
		1	Трансферты из республиканского бюджета	236 926 970

Функциональная группа	Администратор бюджетных программ	Программа	Наименование	Сумма тысяч тенге
			II. Затраты	721 062 428,6
01			Государственные услуги общего характера	19 219 464,0
	111		Аппарат маслихата города республиканского значения, столицы	286 984,0
		001	Услуги по обеспечению деятельности маслихата города республиканского значения, столицы	278 870,0
		003	Капитальные расходы государственного органа	4 679,0
		005	Повышение эффективности деятельности депутатов маслихатов	3 435,0
	121		Аппарат акима города республиканского значения, столицы	1 910 505,0
		001	Услуги по обеспечению деятельности акима города республиканского значения, столицы	1 880 256,0
		003	Капитальные расходы государственного органа	30 249,0
	123		Аппарат акима района в городе	1 883 574,0
		001	Услуги по обеспечению деятельности акима района в городе	1 844 475,0
		022	Капитальные расходы государственного органа	39 099,0
	332		Управление активов и государственных закупок города республиканского значения, столицы	9 982 922,0
		001	Услуги по реализации государственной политики в области коммунального имущества и государственных закупок на местном уровне	427 797,0
		003	Капитальные расходы государственного органа	5 657,0
		005	Приобретение имущества в коммунальную собственность	5 712 012,0
		010	Приватизация, управление коммунальным имуществом, постприватизационная деятельность и регулирование споров, связанных с этим	3 801 903,0
		011	Учет, хранение, оценка и реализация имущества, поступившего в коммунальную собственность	35 553,0
	337		Управление контроля и качества городской среды города республиканского значения, столицы	1 746 730,0
		001	Услуги по реализации государственной политики в сфере сельского хозяйства, труда, государственного архитектурно-строительного контроля, контроля за использованием и охраной земель на местном уровне	588 053,0
		003	Капитальные расходы государственного органа	2 691,0
		005	Услуги по организации взаимодействия населения с государственными органами, коммунальными предприятиями и организациями по вопросам обеспечения жизнедеятельности и безопасности населения	1 100 000,0
		032	Капитальные расходы подведомственных государственных учреждений и организаций	55 986,0
	343		Управление топливно-энергетического комплекса и коммунального хозяйства города республиканского значения, столицы	349 470,0
		001	Услуги по реализации государственной политики на местном уровне в области энергетики и коммунального хозяйства	347 897,0
		003	Капитальные расходы государственного органа	1 573,0
	344		Управление архитектуры, градостроительства и земельных отношений города республиканского значения, столицы	522 864,0
		001	Услуги по реализации государственной политики в сфере архитектуры, градостроительства в области регулирования земельных отношений на местном уровне	495 020,0
		005	Капитальные расходы государственного органа	27 844,0
	356		Управление финансов города республиканского значения, столицы	276 091,0
		001	Услуги по реализации государственной политики в области исполнения местного бюджета и управления коммунальной собственностью	235 798,0
		003	Проведение оценки имущества в целях налогообложения	35 863,0
		014	Капитальные расходы государственного органа	4 430,0
	357		Управление экономики и бюджетного планирования города республиканского значения, столицы	787 513,0
		001	Услуги по реализации государственной политики в области формирования и развития экономической политики, системы государственного планирования	782 071,0
		004	Капитальные расходы государственного органа	5 442,0
	362		Управление внутренней политики города республиканского значения, столицы	219 044,0
		013	Обеспечение деятельности Ассамблеи народа Казахстана города республиканского значения, столицы	219 044,0
	369		Управление по делам религий города республиканского значения, столицы	357 887,0
		001	Услуги по реализации государственной политики в области религиозной деятельности на местном уровне	83 611,0
		003	Капитальные расходы государственного органа	2 880,0
		005	Изучение и анализ религиозной ситуации в регионе	271 396,0
	373		Управление строительства города республиканского значения, столицы	519 429,0
		061	Развитие объектов государственных органов	519 429,0
	379		Ревизионная комиссия города республиканского значения, столицы	376 451,0
		001	Услуги по обеспечению деятельности ревизионной комиссии города республиканского значения, столицы	368 277,0
		003	Капитальные расходы государственного органа	8 174,0
02			Оборона	4 569 531,0
	121		Аппарат акима города республиканского значения, столицы	2 730 022,0
		010	Мероприятия в рамках исполнения всеобщей воинской обязанности	332 645,0
		011	Подготовка территориальной обороны и территориальная оборона города республиканского значения, столицы	356 483,0
		012	Мобилизационная подготовка и мобилизация города республиканского значения, столицы	1 837 346,0
		014	Предупреждение и ликвидация чрезвычайных ситуаций масштаба города республиканского значения, столицы	203 548,0
	373		Управление строительства города республиканского значения, столицы	811 377,0
		030	Развитие объектов мобилизационной подготовки и чрезвычайных ситуаций	811 377,0
	387		Территориальный орган, уполномоченных органов в области чрезвычайных ситуаций природного и техногенного характера, Гражданской обороны, финансируемый из бюджета города республиканского значения, столицы	1 028 132,0
		005	Предупреждение и ликвидация чрезвычайных ситуаций масштаба города республиканского значения, столицы	1 028 132,0
03			Общественный порядок, безопасность, правовая, судебная, уголовно-исполнительная деятельность	23 749 766,0
	335		Управление транспорта и развития дорожно-транспортной инфраструктуры города республиканского значения, столицы	4 104 755,0
		021	Обеспечение безопасности дорожного движения в населенных пунктах	4 104 755,0
	352		Исполнительный орган внутренних дел, финансируемый из бюджета города республиканского значения, столицы	17 938 002,0
		001	Услуги по реализации государственной политики в области обеспечения охраны общественного порядка и безопасности на территории города республиканского значения, столицы	14 397 374,0
		003	Поощрение граждан, участвующих в охране общественного порядка	14 458,0
		004	Услуги по профилактике наркомании и наркобизнеса в городе Нур-Султане	18 034,0
		007	Капитальные расходы государственного органа	3 508 136,0
	373		Управление строительства города республиканского значения, столицы	1 707 009,0
		004	Развитие объектов органов внутренних дел	25 152,0
		099	Строительство крематориев с кладбищами	1 681 857,0
04			Образование	173 787 442,0
	121		Аппарат акима города республиканского значения, столицы	2 474,0
		019	Обучение участников избирательного процесса	2 474,0
	339		Управление общественного здравоохранения города республиканского значения, столицы	714 469,0
		003	Повышение квалификации и переподготовка кадров	200 565,0
		043	Подготовка специалистов в организациях технического и профессионального, послесреднего образования	407 729,0
		044	Оказание социальной поддержки обучающимся по программам технического и профессионального, послесреднего образования	106 175,0
	360		Управление образования города республиканского значения, столицы	148 111 686,0
		001	Услуги по реализации государственной политики на местном уровне в области образования	556 444,0
		003	Общеобразовательное обучение	24 688 599,0
		004	Общеобразовательное обучение по специальным образовательным программам	2 772 897,0
		005	Общеобразовательное обучение одаренных детей в специализированных организациях образования	3 262 513,0
		007	Приобретение и доставка учебников, учебно-методических комплексов для государственных учреждений образования города республиканского значения, столицы	555 000,0
		008	Дополнительное образование для детей	5 273 919,0
		009	Проведение школьных олимпиад, внешкольных мероприятий и конкурсов масштаба города республиканского значения, столицы	214 965,0
		011	Капитальные расходы государственного органа	2 022,0
		013	Обследование психического здоровья детей и подростков и оказание психолого-медико-педагогической консультативной помощи населению	225 712,0
		014	Реабилитация и социальная адаптация детей и подростков с проблемами в развитии	1 308 676,0
		019	Присуждение грантов государственным учреждениям образования города республиканского значения, столицы за высокие показатели работы	27 336,0
		021	Ежемесячные выплаты денежных средств опекунам (попечителям) на содержание ребенка-сироты (детей-сирот), и ребенка (детей), оставшегося без попечения родителей	203 491,0
		024	Подготовка специалистов в организациях технического и профессионального образования	10 800 819,0
		027	Выплата единовременных денежных средств казахстанским гражданам, усыновившим (удочерившим) ребенка (детей)-сироту и ребенка (детей), оставшегося без попечения родителей	11 470,0
		029	Методическая работа	652 290,0
		034	Дошкольное воспитание и обучение	29 095 102,0
		038	Повышение квалификации, подготовка и переподготовка кадров в рамках Государственной программы развития продуктивной занятости и массового предпринимательства на 2017 – 2021 годы «Еңбек»	2 594 951,0
		040	Реализация подушевого финансирования в государственных организациях среднего образования	61 351 304,0
		057	Подготовка специалистов с высшим, послевузовским образованием и оказание социальной поддержки обучающимся	1 988 130,0
		067	Капитальные расходы подведомственных государственных учреждений и организаций	2 526 046,0
	373		Управление строительства города республиканского значения, столицы	17 009 283,0
		028	Строительство и реконструкция объектов начального, основного среднего и общего среднего образования	17 005 104,0
		037	Строительство и реконструкция объектов дошкольного воспитания и обучения	4 179,0
	381		Управление физической культуры и спорта города республиканского значения, столицы	7 949 530,0
		006	Дополнительное образование для детей и юношества по спорту	7 949 530,0
05			Здравоохранение	19 821 783,0
	339		Управление общественного здравоохранения города республиканского значения, столицы	19 640 575,0
		001	Услуги по реализации государственной политики на местном уровне в области здравоохранения	367 648,0
		006	Услуги по охране материнства и детства	606 383,0
		007	Пропаганда здорового образа жизни	118 421,0
		008	Реализация мероприятий по профилактике и борьбе со СПИД в Республике Казахстан	125 953,0
		016	Обеспечение граждан бесплатным или льготным проездом за пределы населенного пункта на лечение	2 000,0
		017	Возмещение лизинговых платежей по санитарному транспорту, медицинским изделиям, требующие сервисного обслуживания, приобретенных на условиях финансового лизинга	1 231 286,0
		018	Информационно-аналитические услуги в области здравоохранения	127 178,0
		027	Централизованный закуп и хранение вакцин и других медицинских иммунобиологических препаратов для проведения иммунопрофилактики населения	4 062 765,0
		029	Базы специального медицинского снабжения города республиканского значения, столицы	190 454,0
		030	Капитальные расходы государственного органа	1 590,0
		033	Капитальные расходы медицинских организаций здравоохранения	9 080 350,0
		039	Оказание амбулаторно-поликлинических услуг и медицинских услуг субъектами сельского здравоохранения, за исключением оказываемой за счет средств республиканского бюджета, и оказание услуг Call-центрами	431 307,0
		041	Дополнительное обеспечение гарантированного объема бесплатной медицинской помощи по решению местных представительных органов города республиканского значения, столицы	2 502 276,0
		052	Капитальные расходы, направленные на предупреждение распространения коронавирусной инфекции COVID-19	792 964,0
	373		Управление строительства города республиканского значения, столицы	181 208,0
		038	Строительство и реконструкция объектов здравоохранения	181 208,0
06			Социальная помощь и социальное обеспечение	26 370 697,0
	333		Управление занятости и социальной защиты города республиканского значения, столицы	24 027 303,0

		001	Услуги по реализации государственной политики на местном уровне в области обеспечения занятости и реализации социальных программ для населения на местном уровне	565 875,0
		002	Предоставление специальных социальных услуг для престарелых и инвалидов в медико-социальных учреждениях (организациях) общего типа, в центрах оказания специальных социальных услуг, в центрах социального обслуживания	1 345 421,0
		003	Программа занятости	4 597 464,0
		004	Государственная адресная социальная помощь	2 414 380,0
		006	Реализация мероприятий по социальной защите населения	498 671,0
		007	Оказание жилищной помощи	20 000,0
		008	Социальная помощь отдельным категориям нуждающихся граждан по решениям местных представительных органов	4 698 365,0
		009	Социальная поддержка инвалидов	1 389 498,0
		013	Оплата услуг по зачислению, выплате и доставке пособий и других социальных выплат	24 700,0
		015	Обеспечение нуждающихся инвалидов обязательными гигиеническими средствами, предоставление социальных услуг индивидуального помощника для инвалидов первой группы, имеющих затруднение в передвижении, и специалиста жестового языка для инвалидов по слуху в соотвествии с индивидуальной программой реабилитации инвалида	1 869 097,0
		016	Социальная адаптация лиц, не имеющих определенного местожительства	263 480,0
		018	Предоставление специальных социальных услуг для престарелых, инвалидов и детей-инвалидов в центрах социального обслуживания и на дому	640 992,0
		019	Размещение государственного социального заказа в неправительственных организациях	665 057,0
		020	Предоставление специальных социальных услуг для инвалидов с психоневрологическими заболеваниями, в психоневрологических медико-социальных учреждениях (организациях), в центрах оказания специальных социальных услуг, в центрах социального обслуживания	1 603 543,0
		022	Предоставление специальных социальных услуг для детей-инвалидов с психоневрологическими патологиями в детских психоневрологических медико-социальных учреждениях (организациях), в центрах оказания специальных социальных услуг, в центрах социального обслуживания	1 337 542,0
		026	Капитальные расходы государственного органа	2 900,0
		028	Услуги лицам из групп риска, попавшим в сложную ситуацию вследствие насилия или угрозы насилия	135 729,0
		030	Обеспечение деятельности центров занятости	494 220,0
		032	Капитальные расходы подведомственных государственных учреждений и организаций	93 448,0
		045	Обеспечение прав и улучшение качества жизни инвалидов в Республике Казахстан	1 030 181,0
		053	Услуги по замене и настройке речевых процессоров к кохлеарным имплантам	335 240,0
		057	Обеспечение физических лиц, являющихся получателями государственной адресной социальной помощи, телевизионными абонентскими приставками	1 500,0
	360		Управление образования города республиканского значения, столицы	843 394,0
		016	Социальное обеспечение сирот, детей, оставшихся без попечения родителей	719 658,0
		017	Социальная поддержка обучающихся и воспитанников организаций образования очной формы обучения	123 736,0
	383		Управление жилья и жилищной инспекции города республиканского значения, столицы	1 500 000,0
		068	Предоставление жилищных сертификатов как социальная помощь	1 500 000,0
07			Жилищно-коммунальное хозяйство	184 464 024,6
	123		Аппарат акима района в городе	53 209 305,0
		008	Освещение улиц населенных пунктов	4 450 921,0
		009	Обеспечение санитарии населенных пунктов	23 950 935,0
		010	Содержание мест захоронений и погребение безродных	138 835,0
		011	Благоустройство и озеленение населенных пунктов	24 668 614,0
	336		Управление охраны окружающей среды и природопользования города республиканского значения, столицы	14 468 414,0
		007	Благоустройство и озеленение города	182 828,0
		017	Развитие благоустройства города	13 601 397,0
		041	Проведение профилактической дезинсекции и дератизации	684 189,0
	343		Управление топливно-энергетического комплекса и коммунального хозяйства города республиканского значения, столицы	60 988 220,0
		005	Развитие коммунального хозяйства	25 000,0
		006	Функционирование системы водоснабжения и водоотведения	2 500 128,0
		007	Развитие системы водоснабжения и водоотведения	47 656 893,7
		008	Проектирование, развитие, и (или) обустройство инженерно-коммуникационной инфраструктуры	4 054 465,0
		010	Развитие ливневой канализации	6 251 725,3
		018	Развитие благоустройства города	500 008,0
	373		Управление строительства города республиканского значения, столицы	43 962 675,6
		012	Проектирование и (или) строительство, реконструкция жилья коммунального жилищного фонда	15 925 824,0
		013	Развитие благоустройства города	195 855,0
		017	Проектирование, развитие и (или) обустройство инженерно-коммуникационной инфраструктуры	4 530 817,6
		029	Приобретение инженерно-коммуникационной инфраструктуры	1 267 394,0
		098	Приобретение жилья коммунального жилищного фонда	22 042 785,0
	383		Управление жилья и жилищной инспекции города республиканского значения, столицы	11 835 410,0
		001	Услуги по реализации государственной политики по вопросам жилья, в области жилищного фонда на местном уровне	469 140,0
		004	Снос аварийного и ветхого жилья	41 447,0
		006	Организация сохранения государственного жилищного фонда	771 472,0
		007	Капитальные расходы государственного органа	1 400,0
		008	Капитальные расходы подведомственных государственных учреждений и организаций	179 633,0
		013	Техническое обследование общего имущества и изготовление технических паспортов на объекты кондоминиумов	22 299,0
		014	Изъятие, в том числе путем выкупа, земельных участков для государственных надобностей и связанное с этим отчуждение недвижимого имущества	9 529 903,0
		054	Выплаты отдельным категориям граждан за жилище, арендуемое в частном жилищном фонде	820 116,0
08			Культура, спорт, туризм и информационное пространство	24 795 462,0
	310		Управление цифровизации и государственных услуг города республиканского значения, столицы	533 010,0
		001	Услуги по реализации государственной политики на местном уровне в области цифровизации и государственных услуг	531 810,0
		004	Капитальные расходы государственного органа	1 200,0
	334		Управление по инвестициям и развитию предпринимательства города республиканского значения, столицы	203 735,0
		021	Регулирование туристской деятельности	203 735,0
	346		Управление по развитию языков и архивного дела города республиканского значения, столицы	993 564,0
		001	Услуги по реализации государственной политики на местном уровне в области развития языков и архивного дела	159 087,0
		002	Развитие государственного языка и других языков народа Казахстана	399 958,0
		004	Капитальные расходы государственного органа	20 704,0
		010	Обеспечение сохранности архивного фонда	215 815,0
		032	Капитальные расходы подведомственных государственных учреждений и организаций	198 000,0
	361		Управление культуры города республиканского значения, столицы	13 150 631,0
		001	Услуги по реализации государственной политики на местном уровне в области культуры	197 348,0
		003	Капитальные расходы государственного органа	900,0
		004	Поддержка культурно-досуговой работы	5 153 845,0
		005	Обеспечение сохранности историко-культурного наследия и доступа к ним	513 435,0
		007	Поддержка театрального и музыкального искусства	4 184 519,0
		009	Обеспечение функционирования городских библиотек	315 111,0
		032	Капитальные расходы подведомственных государственных учреждений и организаций	2 785 473,0
	362		Управление внутренней политики города республиканского значения, столицы	1 782 915,0
		001	Услуги по реализации государственной, внутренней политики на местном уровне	797 987,0
		005	Услуги по проведению государственной информационной политики	979 667,0
		007	Капитальные расходы государственного органа	5 261,0
	373		Управление строительства города республиканского значения, столицы	443 381,0
		014	Развитие объектов культуры	413 627,0
		015	Развитие объектов спорта	29 754,0
	377		Управление по вопросам молодежной политики города республиканского значения, столицы	1 165 277,0
		001	Услуги по реализации государственной политики на местном уровне по вопросам молодежной политики	112 767,0
		004	Капитальные расходы государственного органа	1 200,0
		005	Реализация мероприятий в сфере молодежной политики	967 967,0
		032	Капитальные расходы подведомственных государственных учреждений и организаций	83 343,0
	381		Управление физической культуры и спорта города республиканского значения, столицы	6 522 949,0
		001	Услуги по реализации государственной политики на местном уровне в сфере физической культуры и спорта	623 213,0
		002	Проведение спортивных соревнований на местном уровне	1 218 767,0
		003	Подготовка и участие членов сборных команд по различным видам спорта на республиканских и международных спортивных соревнованиях	4 485 463,0
		005	Капитальные расходы государственного органа	1 200,0
		032	Капитальные расходы подведомственных государственных учреждений и организаций	194 306,0
09			Топливно-энергетический комплекс и недропользование	60 927 789,0
	343		Управление топливно-энергетического комплекса и коммунального хозяйства города республиканского значения, столицы	60 927 789,0
		012	Развитие теплоэнергетической системы	35 359 652,0
		029	Развитие газотранспортной системы	25 568 137,0
10			Сельское, водное, лесное, рыбное хозяйство, особо охраняемые природные территории, охрана окружающей среды и животного мира, земельные отношения	3 027 200,0
	334		Управление по инвестициям и развитию предпринимательства города республиканского значения, столицы	254 414,0
		050	Возмещение части расходов, понесенных субъектом агропромышленного комплекса, при инвестиционных вложениях	25 773,0
		056	Субсидирование ставок вознаграждения при кредитовании, а также лизинге на приобретение сельскохозяйственных животных, техники и технологического оборудования	4 271,0
		077	Субсидирование возмещения расходов, понесенных национальной компанией в сфере агропромышленного комплекса при реализации продовольственного зерна для регулирующего воздействия на внутренний рынок	224 370,0
	336		Управление охраны окружающей среды и природопользования города республиканского значения, столицы	2 367 182,0
		001	Услуги по реализации государственной политики в сфере охраны окружающей среды на местном уровне	271 103,0
		004	Мероприятия по охране окружающей среды	855 548,0
		005	Развитие объектов охраны окружающей среды	62 560,0
		012	Капитальные расходы государственного органа	922,0
		016	Создание «зеленого пояса»	1 177 049,0
	337		Управление контроля и качества городской среды города республиканского значения, столицы	393 419,0
		016	Проведение противоэпизоотических мероприятий	81 272,0
		021	Мероприятия по борьбе с вредными организмами сельскохозяйственных культур	5 288,0
		025	Организация отлова и уничтожения бродячих собак и кошек	298 384,0
		043	Государственный учет и регистрация тракторов, прицепов к ним, самоходных сельскохозяйственных, мелиоративных и дорожно-строительных машин и механизмов	8 475,0
	344		Управление архитектуры, градостроительства и земельных отношений города республиканского значения, столицы	12 185,0
		006	Организация работ по зонированию земель	12 185,0
11			Промышленность, архитектурная, градостроительная и строительная деятельность	2 135 499,0
	344		Управление архитектуры, градостроительства и земельных отношений города республиканского значения, столицы	1 807 546,0
		002	Разработка генеральных планов застройки населенных пунктов	1 807 546,0
	373		Управление строительства города республиканского значения, столицы	327 953,0
		001	Услуги по реализации государственной политики на местном уровне в области строительства	326 203,0
		003	Капитальные расходы государственного органа	1 750,0
12			Транспорт и коммуникации	73 858 947,0
	335		Управление транспорта и развития дорожно-транспортной инфраструктуры города республиканского значения, столицы	73 804 257,0
		001	Услуги по реализации государственной политики в сфере автомобильных дорог и пассажирского транспорта на местном уровне	325 399,0
		003	Развитие транспортной инфраструктуры	45 404 907,0
		004	Обеспечение функционирования автомобильных дорог	14 870 000,0
		007	Капитальные расходы государственного органа	1 512,0
		010	Субсидирование пассажирских перевозок по социально значимым внутренним сообщениям	12 002 439,0
		011	Строительство и реконструкция технических средств регулирования дорожного движения	1 200 000,0
	336		Управление охраны окружающей среды и природопользования города республиканского значения, столицы	54 690,0
		020	Обеспечение проведения путевых работ на судоходном участке реки Есиль в пределах административно-территориальной границы города Нур-Султана	54 690,0
13			Прочие	35 830 834,2
	310		Управление цифровизации и государственных услуг города республиканского значения, столицы	6 711 578,0
		005	Услуги по обеспечению развития инновационной деятельности	3 337 266,0
		096	Выполнение государственных обязательств по проектам государственно-частного партнерства	3 374 312,0
	334		Управление по инвестициям и развитию предпринимательства города республиканского значения, столицы	8 491 235,0
		001	Услуги по реализации государственной политики по обеспечению устойчивого роста конкурентоспособности и повышению имиджа города республиканского значения, столицы и в области развития предпринимательства и промышленности	368 619,0
		003	Поддержка предпринимательской деятельности	10 000,0
		004	Капитальные расходы государственного органа	1 685,0
		005	Услуги по обеспечению развития инвестиционной деятельности города республиканского значения, столицы	744 021,0
		015	Поддержка частного предпринимательства в рамках Государственной программы поддержки и развития бизнеса «Дорожная карта бизнеса-2025»	572 000,0
		017	Субсидирование процентной ставки по кредитам в рамках Государственной программы поддержки и развития бизнеса «Дорожная карта бизнеса - 2025»	5 772 202,0
		018	Частичное гарантирование кредитов малому и среднему бизнесу в рамках Государственной программы поддержки и развития бизнеса «Дорожная карта бизнеса – 2025»	542 438,0
		082	Предоставление государственных грантов молодым предпринимателям для реализации новых бизнес-идей в рамках Государственной программы поддержки и развития бизнеса «Дорожная карта бизнеса-2025»	45 000,0
		096	Выполнение государственных обязательств по проектам государственно-частного партнерства	435 270,0
	343		Управление топливно-энергетического комплекса и коммунального хозяйства города республиканского значения, столицы	2 663 281,2
		040	Развитие инфраструктуры специальных экономических зон, индустриальных зон, индустриальных парков	565 899,2
		052	Развитие индустриальной инфраструктуры в рамках Государственной программы поддержки и развития бизнеса «Дорожная карта бизнеса-2025»	1 608 823,0
		071	Развитие социальной и инженерной инфраструктуры окраин городов	488 559,0
	356		Управление финансов города республиканского значения, столицы	6 618 123,0
		013	Резерв местного исполнительного органа города республиканского значения, столицы	6 618 123,0
	357		Управление экономики и бюджетного планирования города республиканского значения, столицы	144 835,0
		003	Разработка или корректировка, а также проведение необходимых экспертиз технико-экономических обоснований местных бюджетных инвестиционных проектов и конкурсных документаций проектов государственно-частного партнерства, концессионных проектов, консультативное сопровождение проектов государственно-частного партнерства и концессионных проектов	144 835,0
	360		Управление образования города республиканского значения, столицы	6 181 617,0
		096	Выполнение государственных обязательств по проектам государственно-частного партнерства	6 181 617,0
	373		Управление строительства города республиканского значения, столицы	4 711 530,0
		048	Развитие социальной и инженерной инфраструктуры окраин городов	2 083 689,0
		096	Выполнение государственных обязательств по проектам государственно-частного партнерства	2 627 841,0
	381		Управление физической культуры и спорта города республиканского значения, столицы	308 635,0
		096	Выполнение государственных обязательств по проектам государственно-частного партнерства	308 635,0
14			Обслуживание долга	3 924 166,0
	356		Управление финансов города республиканского значения, столицы	3 924 166,0
		005	Обслуживание долга местных исполнительных органов	3 915 986,0
		018	Обслуживание долга местных исполнительных органов по выплате вознаграждений и иных платежей по займам из республиканского бюджета	8 180,0
15			Трансферты	64 579 823,8
	356		Управление финансов города республиканского значения, столицы	64 579 823,8
		006	Возврат неиспользованных (недоиспользованных) целевых трансфертов	407 817,0
		007	Бюджетные изъятия	38 466 999,0
		024	Целевые текущие трансферты из нижестоящего бюджета на компенсацию потерь вышестоящего бюджета в связи с изменением законодательства	16 541 618,0
		052	Возврат сумм неиспользованных (недоиспользованных) целевых трансфертов на развитие, выделенных в истекшем финансовом году, разрешенных доиспользовать по решению Правительства Республики Казахстан	15 223,3
		053	Возврат сумм неиспользованных (недоиспользованных) целевых трансфертов, выделенных из республиканского бюджета за счет целевого трансферта из Национального фонда Республики Казахстан	9 148 166,5
			III. Чистое бюджетное кредитование	22 871 283,0
			Бюджетные кредиты	38 200 000,0
07			Жилищно-коммунальное хозяйство	32 300 000,0
	373		Управление строительства города республиканского значения, столицы	31 000 000,0
		050	Бюджетное кредитование на строительство кредитного жилья в рамках Государственной программы жилищно-коммунального развития «Нұрлы жер» на 2020-2025 годы	31 000 000,0
	383		Управление жилья и жилищной инспекции города республиканского значения, столицы	1 300 000,0
		012	Бюджетное кредитование АО «Жилищный строительный сберегательный банк Казахстана» для предоставления жилищных займов	1 300 000,0
10			Сельское, водное, лесное, рыбное хозяйство, особо охраняемые природные территории, охрана окружающей среды и животного мира, земельные отношения	5 400 000,0
	334		Управление по инвестициям и развитию предпринимательства города республиканского значения, столицы	5 400 000,0
		038	Кредитование специализированных организаций для реализации механизмов стабилизации цен на социально значимые продовольственные товары	5 400 000,0
13			Прочие	500 000,0
	334		Управление по инвестициям и развитию предпринимательства города республиканского значения, столицы	500 000,0
		010	Кредитование АО «Фонд развития предпринимательства «Даму»	500 000,0
5			Погашение бюджетных кредитов	15 328 717,0
	01		Погашение бюджетных кредитов	15 328 717,0
		1	Погашение бюджетных кредитов, выданных из государственного бюджета	15 328 717,0
			IV. Сальдо по операциям с финансовыми активами	13 148 048,0
			Приобретение финансовых активов	13 148 048,0
12			Транспорт и коммуникации	5 372 579,0
	335		Управление транспорта и развития дорожно-транспортной инфраструктуры города республиканского значения, столицы	5 372 579,0

		015	Увеличение уставного капитала юридических лиц для реализации проекта «Новая транспортная система»	5 372 579,0
13			Прочие	7 775 469,0
	332		Управление активов и государственных закупок города республиканского значения, столицы	1 498 462,0
		065	Формирование или увеличение уставного капитала юридических лиц	1 498 462,0
	334		Управление по инвестициям и развитию предпринимательства города республиканского значения, столицы	2 618 950,0
		065	Формирование или увеличение уставного капитала юридических лиц	2 618 950,0
	335		Управление транспорта и развития дорожно-транспортной инфраструктуры города республиканского значения, столицы	1 624 802,0
		065	Формирование или увеличение уставного капитала юридических лиц	1 624 802,0
	373		Управление строительства города республиканского значения, столицы	2 000 000,0
		065	Формирование или увеличение уставного капитала юридических лиц	2 000 000,0
	383		Управление жилья и жилищной инспекции города республиканского значения, столицы	33 255,0
		065	Формирование или увеличение уставного капитала юридических лиц	33 255,0
			V. Дефицит (профицит) бюджета	-50 620 885,6
			VI. Финансирование дефицита (использование профицита) бюджета	50 620 885,6
7			Поступления займов	32 167 656,0
	01		Внутренние государственные займы	32 167 656,0
		1	Государственные эмиссионные ценные бумаги	32 167 656,0
16			Погашение займов	-44 824 032,0
	356		Управление финансов города республиканского значения, столицы	-44 824 032,0
		008	Погашение долга местного исполнительного органа	-35 548 574,0
		009	Погашение долга местного исполнительного органа перед вышестоящим бюджетом	-9 275 458,0
			Используемые остатки бюджетных средств	63 277 261,6

Приложение №2 к решению маслихата города Нур-Султан от 25 мая 2022 года № 177/25-VII

Приложение №4 к решению маслихата города Нур-Султан от 15 декабря 2021 года № 114/16-VII

ПЕРЕЧЕНЬ БЮДЖЕТНЫХ ПРОГРАММ РАЗВИТИЯ БЮДЖЕТА ГОРОДА НУР-СУЛТАНА НА 2022 ГОД С РАЗДЕЛЕНИЕМ НА БЮДЖЕТНЫЕ ПРОГРАММЫ, НАПРАВЛЕННЫЕ НА РЕАЛИЗАЦИЮ БЮДЖЕТНЫХ ИНВЕСТИЦИОННЫХ ПРОЕКТОВ (ПРОГРАММ)И ФОРМИРОВАНИЕ ИЛИ УВЕЛИЧЕНИЕ УСТАВНОГО КАПИТАЛА ЮРИДИЧЕСКИХ ЛИЦ

Функциональная группа	Администратор бюджетных программ	Программа	Наименование
01			Государственные услуги общего характера
	373		Управление строительства города республиканского значения, столицы
		061	Развитие объектов государственных органов
02			Оборона
	373		Управление строительства города республиканского значения, столицы
		030	Развитие объектов мобилизационной подготовки и чрезвычайных ситуаций
03			Общественный порядок, безопасность, правовая, судебная, уголовно-исполнительная деятельность
	373		Управление строительства города республиканского значения, столицы
		004	Развитие объектов органов внутренних дел
		099	Строительство крематориев с кладбищами
04			Образование
	373		Управление строительства города республиканского значения, столицы
		028	Строительство и реконструкция объектов начального, основного среднего и общего среднего образования
		037	Строительство и реконструкция объектов дошкольного воспитания и обучения
05			Здравоохранение
	373		Управление строительства города республиканского значения, столицы
		038	Строительство и реконструкция объектов здравоохранения
07			Жилищно-коммунальное хозяйство
	336		Управление охраны окружающей среды и природопользования города республиканского значения, столицы
		017	Развитие благоустройства города
	343		Управление топливно-энергетического комплекса и коммунального хозяйства города республиканского значения, столицы
		005	Развитие коммунального хозяйства
		007	Развитие системы водоснабжения и водоотведения
		008	Проектирование, развитие, и (или) обустройство инженерно-коммуникационной инфраструктуры
		010	Развитие ливневой канализации
		018	Развитие благоустройства города
	373		Управление строительства города республиканского значения, столицы
		012	Проектирование и (или) строительство, реконструкция жилья коммунального жилищного фонда
		013	Развитие благоустройства города
		017	Проектирование, развитие и (или) обустройство инженерно-коммуникационной инфраструктуры
08			Культура, спорт, туризм и информационное пространство
	373		Управление строительства города республиканского значения, столицы
		014	Развитие объектов культуры
		015	Развитие объектов спорта
09			Топливно-энергетический комплекс и недропользование
	343		Управление топливно-энергетического комплекса и коммунального хозяйства города республиканского значения, столицы
		012	Развитие теплоэнергетической системы
		029	Развитие газотранспортной системы
10			Сельское, водное, лесное, рыбное хозяйство, особо охраняемые природные территории, охрана окружающей среды и животного мира, земельные отношения
	336		Управление охраны окружающей среды и природопользования города республиканского значения, столицы
		005	Развитие объектов охраны окружающей среды
12			Транспорт и коммуникации
	335		Управление транспорта и развития дорожно-транспортной инфраструктуры города республиканского значения, столицы
		003	Развитие транспортной инфраструктуры
		011	Строительство и реконструкция технических средств регулирования дорожного движения
		015	Увеличение уставного капитала юридических лиц для реализации проекта «Новая транспортная система»
13			Прочие
	332		Управление активов и государственных закупок города республиканского значения, столицы
		065	Формирование или увеличение уставного капитала юридических лиц
	334		Управление по инвестициям и развитию предпринимательства города республиканского значения, столицы
		065	Формирование или увеличение уставного капитала юридических лиц
	335		Управление транспорта и развития дорожно-транспортной инфраструктуры города республиканского значения, столицы
		065	Формирование или увеличение уставного капитала юридических лиц
	343		Управление топливно-энергетического комплекса и коммунального хозяйства города республиканского значения, столицы
		040	Развитие инфраструктуры специальных экономических зон, индустриальных зон, индустриальных парков
		052	Развитие индустриальной инфраструктуры в рамках Государственной программы поддержки и развития бизнеса «Дорожная карта бизнеса-2025»
		071	Развитие социальной и инженерной инфраструктуры окраин городов
	373		Управление строительства города республиканского значения, столицы
		048	Развитие социальной и инженерной инфраструктуры окраин городов
		065	Формирование или увеличение уставного капитала юридических лиц
	383		Управление жилья и жилищной инспекции города республиканского значения, столицы
		065	Формирование или увеличение уставного капитала юридических лиц

Приложение №3 к решению маслихата города Нур-Султан от 25 мая 2022 года № 177/25-VII

Приложение №6 к решению маслихата города Нур-Султан от 15 декабря 2021 года № 114/16-VII

ПЕРЕЧЕНЬ БЮДЖЕТНЫХ ПРОГРАММ РАЙОНА "АЛМАТЫ" ГОРОДА НУР-СУЛТАНА НА 2022 ГОД

Функциональная группа	Администратор бюджетных программ	Программа	Наименование	Сумма, тысяч тенге
01			Государственные услуги общего характера	545 379
	123		Аппарат акима района в городе	545 379
		001	Услуги по обеспечению деятельности акима района в городе	512 429
		022	Капитальные расходы государственного органа	32 950
07			Жилищно-коммунальное хозяйство	13 438 060
	123		Аппарат акима района в городе	13 438 060
		008	Освещение улиц населенных пунктов	1 241 483
		009	Обеспечение санитарии населенных пунктов	5 801 042
		010	Содержание мест захоронений и погребение безродных	17 439
		011	Благоустройство и озеленение населенных пунктов	6 378 096
			Итого:	13 983 439

Приложение №4 к решению маслихата города Нур-Султан от 25 мая 2022 года № 177/25-VII

Приложение №9 к решению маслихата города Нур-Султан от 15 декабря 2021 года № 114/16-VII

ПЕРЕЧЕНЬ БЮДЖЕТНЫХ ПРОГРАММ РАЙОНА "БАЙҚОҢЫР" ГОРОДА НУР-СУЛТАН НА 2022 ГОД

Функциональная группа	Администратор бюджетных программ	Программа	Наименование	Сумма, тысяч тенге
01			Государственные услуги общего характера	407 991
	123		Аппарат акима района в городе	407 991
		001	Услуги по обеспечению деятельности акима района в городе	405 984
		022	Капитальные расходы государственного органа	2 007
07			Жилищно-коммунальное хозяйство	9 459 394
	123		Аппарат акима района в городе	9 459 394
		008	Освещение улиц населенных пунктов	621 253
		009	Обеспечение санитарии населенных пунктов	4 469 893
		010	Содержание мест захоронений и погребение безродных	68 000
		011	Благоустройство и озеленение населенных пунктов	4 300 248
			Итого:	9 867 385

Приложение №5 к решению маслихата города Нур-Султан от 25 мая 2022 года № 177/25-VII

Приложение №12 к решению маслихата города Нур-Султан от 15 декабря 2021 года № 114/16-VII

ПЕРЕЧЕНЬ БЮДЖЕТНЫХ ПРОГРАММ РАЙОНА "ЕСИЛЬ" ГОРОДА НУР-СУЛТАН НА 2022 ГОД

Функциональная группа	Администратор бюджетных программ	Программа	Наименование	Сумма, тысяч тенге
01			Государственные услуги общего характера	394 860
	123		Аппарат акима района в городе	394 860
		001	Услуги по обеспечению деятельности акима района в городе	392 853
		022	Капитальные расходы государственного органа	2 007
07			Жилищно-коммунальное хозяйство	18 782 753
	123		Аппарат акима района в городе	18 782 753
		008	Освещение улиц населенных пунктов	1 357 728
		009	Обеспечение санитарии населенных пунктов	8 210 000
		010	Содержание мест захоронений и погребение безродных	18 902
		011	Благоустройство и озеленение населенных пунктов	9 196 123
			Итого:	19 177 613

Приложение №6 к решению маслихата города Нур-Султан от 25 мая 2022 года № 177/25-VII

Приложение №15 к решению маслихата города Нур-Султан от 15 декабря 2021 года № 114/16-VII

ПЕРЕЧЕНЬ БЮДЖЕТНЫХ ПРОГРАММ РАЙОНА "САРЫАРКА" ГОРОДА НУР-СУЛТАН НА 2022 ГОД

Функциональная группа	Администратор бюджетных программ	Программа	Наименование	Сумма, тысяч тенге
01			Государственные услуги общего характера	535 344
	123		Аппарат акима района в городе	535 344
		001	Услуги по обеспечению деятельности акима района в городе	533 209
		022	Капитальные расходы государственного органа	2 135
07			Жилищно-коммунальное хозяйство	11 529 098
	123		Аппарат акима района в городе	11 529 098
		008	Освещение улиц населенных пунктов	1 230 457
		009	Обеспечение санитарии населенных пунктов	5 470 000
		010	Содержание мест захоронений и погребение безродных	34 494
		011	Благоустройство и озеленение населенных пунктов	4 794 147
			Итого:	12 064 442

Зарегистрировано в Департаменте юстиции города Нур-Султан
1 июня 2021 года за № 28309

РЕШЕНИЕ МАСЛИХАТА ГОРОДА НУР-СУЛТАН

город Нур-Султан № 178/25-VII 25.05.2022 г.

О ВНЕСЕНИИ ИЗМЕНЕНИЙ И ДОПОЛНЕНИЯ В РЕШЕНИЕ МАСЛИХАТА ГОРОДА АСТАНЫ ОТ 12 ДЕКАБРЯ 2017 ГОДА № 221/25-VI «О ПРАВИЛАХ ОКАЗАНИЯ СОЦИАЛЬНОЙ ПОМОЩИ, УСТАНОВЛЕНИЯ РАЗМЕРОВИ ОПРЕДЕЛЕНИЯ ПЕРЕЧНЯ ОТДЕЛЬНЫХ КАТЕГОРИЙ НУЖДАЮЩИХСЯ ГРАЖДАН ГОРОДА НУР-СУЛТАН»

Маслихат города Нур-Султан **РЕШИЛ:**

1. Внести в решение маслихата города Астаны «О Правилах оказания социальной помощи, установления размеров и определения перечня отдельных категорий нуждающихся граждан города Нур-Султан» от 12 декабря 2017 года № 221/25-VI (зарегистрировано в Реестре государственной регистрации нормативных правовых актов за № 1149) следующие изменения и дополнение:

в Правилах оказания социальной помощи, установления размеров и определения перечня отдельных категорий нуждающихся граждан города

Нур-Султан (далее – Правила), утвержденных вышеуказанным решением:

пункт 16 изложить в новой редакции:

«16. Социальная помощь к 9 мая (День Победы) предоставляется следующим категориям граждан:

ветеранам Великой Отечественной войны – по 67 МРП;

ветеранам, приравненным по льготам к ветеранам Великой Отечественной войны (кроме лиц, указанных в пункте 15 настоящих Правил) – по 35 МРП;

ветеранам боевых действий на территории других государств (кроме лиц, указанных в пункте 15 настоящих Правил) – по 35 МРП;

другим лицам, ветеранам труда – по 11 МРП.»;

пункт 39 изложить в новой редакции:

«39. Социальная помощь гражданам, пострадавшим вследствие стихийного бедствия или пожара, предоставляется в виде денежных выплат в следующих размерах:

400 МРП на семью – при утрате, порче, нанесении значительного ущерба жилью, являющемуся единственным;

150 МРП на погибшего – в случае наличия летальных исходов членов семьи.»;

наименование главы 4 раздела 4 изложить в новой редакции:

«Социальная помощь по основанию наличия социально значимого заболевания и лицам, освободившимся из мест лишения свободы»;

дополнить пунктом 50-2:

«50-2. Социальная помощь оказывается по заявлению лицам, освободившимся из мест лишения свободы, с представлением справки об освобождении, при обращении не позднее шести месяцев после освобождения, единовременно в размере 15 МРП и повторно не представляется.»;

пункт 51 изложить в новой редакции:

«51. Сведения о гражданах, страдающих социально значимыми заболеваниями, представляемые согласно пунктам 43, 50, 50-1 настоящих Правил, и лицах, освободившихся из мест лишения свободы, указанных в пункте 50-2, не подлежат разглашению сотрудниками администратора.».

2. Настоящее решение вводится в действие со дня его первого официального опубликования и распространяется на правоотношения, возникшие с 1 мая 2022 года.

Секретарь маслихата города Нур-Султан **Е. КАНАЛИМОВ**

Зарегистрировано в Департаменте юстиции города Нур-Султан
1 июня 2022 года за № 28313

РЕШЕНИЕ МАСЛИХАТА ГОРОДА НУР-СУЛТАН

город Нур-Султан № 179/25-VII 25.05.2022 г.

О ПРИЗНАНИИ УТРАТИВШИМИ СИЛУ НЕКОТОРЫХ РЕШЕНИЙ МАСЛИХАТА ГОРОДА НУР-СУЛТАН

В соответствии со статьей 27 Закона Республики Казахстан «О правовых актах», маслихат города Нур-Султан **РЕШИЛ:**

1. Признать утратившими силу некоторые решения маслихата города Нур-Султан:

1) решение «Об утверждении Методики оценки деятельности административных государственных служащих корпуса «Б» государственного учреждения «Аппарат маслихата города Нур-Султан» от 29 марта 2018 года № 247/30-VI (зарегистрировано в Реестре государственной регистрации нормативных правовых актов за №1170);

2) решение «О внесении изменений в решение маслихата города Астаны от 29 марта 2018 года № 247/30-VI «Об утверждении Методики оценки деятельности административных государственных служащих корпуса «Б» государственного учреждения «Аппарат маслихата города Астаны» от 26 сентября 2019 года №433/55-VI (зарегистрировано в Реестре государственной регистрации нормативных правовых актов за №1248).

2. Настоящее решение вводится в действие по истечении десяти календарных дней после дня его первого официального опубликования.

Секретарь маслихата города Нур-Султан **Е. КАНАЛИМОВ**

Зарегистрировано в Департаменте юстиции города Нур-Султан
31 мая 2022 года за № 28286

РЕШЕНИЕ МАСЛИХАТА ГОРОДА НУР-СУЛТАН

город Нур-Султан № 180/25-VII 25.05.2022 г.

О ПРИЗНАНИИ УТРАТИВШИМИ СИЛУ НЕКОТОРЫХ РЕШЕНИЙ МАСЛИХАТА ГОРОДА НУР-СУЛТАН

В соответствии со статьей 27 Закона Республики Казахстан «О правовых актах», маслихат города Нур-Султан **РЕШИЛ:**

1. Признать утратившими силу некоторые решения маслихата города Нур-Султан:

1) решение «Об утверждении Правил выдачи служебного удостоверения государственного учреждения «Аппарат маслихата города Нур-Султан» и его описания» от 27 декабря 2016 года № 100/14-V (зарегистрировано в Реестре государ-

ственной регистрации нормативных правовых актов за №1090);

2) решение «О внесении изменений в решение маслихата города Астаны от 27 декабря 2016 года №100/14-V «Об утверждении Правил выдачи служебного удостоверения государственного учреждения «Аппарат маслихата города Астаны» и его описания» от 26 сентября 2019 года №434/55-VI (зарегистрировано в Реестре государственной регистрации нормативных правовых актов за №1249).

2. Настоящее решение вводится в действие по истечении десяти календарных дней после дня его первого официального опубликования.

Секретарь маслихата города Нур-Султан **Е. КАНАЛИМОВ**

Зарегистрировано в Департаменте юстиции города Нур-Султан
2 июня 2022 года за № 28337

РЕШЕНИЕ МАСЛИХАТА ГОРОДА НУР-СУЛТАН

город Нур-Султан № 182/25-VII 25.05.2022 г.

О СОСТАВЕ МЕЖВЕДОМСТВЕННОГО ШТАБА ПО КООРДИНАЦИИ ДЕЯТЕЛЬНОСТИ ГОСУДАРСТВЕННЫХ ОРГАНОВ, НАПРАВЛЕННОЙ НА ПРОТИВОДЕЙСТВИЕ НАРКОМАНИИ И НАРКОБИЗНЕСУ В ГОРОДЕ НУР-СУЛТАН

Рассмотрев представление акима города Нур-Султан, руководствуясь статьей 6 Закона Республики Казахстан от 23 января 2001 года «О местном государственном управлении и самоуправлении в Республике Казахстан», маслихат города Нур-Султан **РЕШИЛ:**

1. Утвердить состав Межведомственного штаба по координации деятельности государственных органов, направленной на противодействие наркомании и наркобизнесу в городе Нур-Султан согласно приложению к настоящему решению.

2. Отменить решение маслихата города Нур-Султан от 25 августа 2021 года № 81/11-VII «О составе Межведомственного штаба по координации деятельности государственных органов, направленной на противодействие наркомании и наркобизнесу в городе Нур-Султан».

Секретарь маслихата города Нур-Султан **Е. КАНАЛИМОВ**

Приложение к решению маслихата города Нур-Султан от 25 мая 2022 года № 182/25-VII

СОСТАВ МЕЖВЕДОМСТВЕННОГО ШТАБА ПО КООРДИНАЦИИ ДЕЯТЕЛЬНОСТИ ГОСУДАРСТВЕННЫХ ОРГАНОВ, НАПРАВЛЕННОЙ НА ПРОТИВОДЕЙСТВИЕ НАРКОМАНИИ И НАРКОБИЗНЕСУ В ГОРОДЕ НУР-СУЛТАН

Джакенов Берик Оралович – заместитель акима города Нур-Султан, председатель

Рысбаев Айдос Какашевич – заместитель начальника Государственного учреждения «Департамент полиции города Нур-Султан Министерства внутренних дел Республики Казахстан», заместитель председателя (по согласованию)

Рустемова Алия Шайзадаевна – заместитель руководителя Государственного учреждения «Управление общественного здравоохранения города Нур-Султан», секретарь

Нурсагатов Нурбол Тулегенович – аким района «Алматы» города Нур-Султан

Жаулыбаев Ерлан Алимбаевич – аким района «Байқоңыр» города Нур-Султан

Есенбаев Асылбек Есимканович – аким района «Есиль» города Нур-Султан

Жұмағұлов Жүсіп Рахатұлы – аким района «Сарыарка» города Нур-Султан

Уразалина Динара Аманболовна – депутат маслихата города Нур-Султан

Акбаров Ерлан Альмуратович – начальник Управления по противодействию наркопреступности Государственного учреждения «Департамент полиции города Нур-Султан Министерства внутренних дел Республики Казахстан» (по согласованию)

Айтмагамбетов Арман Джексенович – начальник Управления местной полицейской службы Государственного учреждения «Департамент полиции города Нур-Султан Министерства внутренних дел Республики Казахстан» (по согласованию)

Асылбеков Нурлыбек Абибуллаевич – руководитель Республиканского государственного учреждения «Департамент Комитета медицинского и фармацевтического контроля Министерства здравоохранения Республики Казахстан по городу Нур-Султан»

Әбікен Мақсат Әбікенұлы – начальник Государственного учреждения «Линейный отдел полиции в аэропорту города Нур-Султан Департамента полиции на транспорте Министерства внутренних дел Республики Казахстан» (по согласованию)

Абдраимов Сабит Бекмагамбетович – директор Государственного коммунального казенного предприятия «Центр по профилактике и борьбе со СПИД» акимата города Нур-Султан

Альмуханов Нурдаулет Иманалиевич – руководитель Государственного учреждения «Управление по делам религий города Нур-Султан»

Бабамуратов Даурен Абуталипович – руководитель Государственного учреждения «Управление внутренней политики города Нур-Султан»

Балтаев Ержан Талгатович – руководитель Государственного учреждения «Управление по инвестициям и развитию предпринимательства города Нур-Султан»

Доскулов Даулет Боранбаевич – руководитель Государственного учреждения «Управление контроля и качества городской среды города Нур-Султан»

Жилкибаев Самат Сабитович – руководитель Государственного учреждения «Управление физической культуры и спорта города Нур-Султан»

Жумаев Алиби Арыстангалиевич – руководитель Государственного учреждения «Управление финансов города Нур-Султан»

Жакипбеков Ермахан Нурмаханович – начальник Государственного учреждения «Линейное управление полиции на станции Нур-Султан Департамента полиции на транспорте Министерства внутренних дел Республики Казахстан» (по согласованию)

Исаева Галия Кудьяровна – руководитель товарищества с ограниченной ответственностью «РЦ «Ренессанс» (по согласованию)

Камбаров Кайрат Тельманович – руководитель Государственного учреждения «Управление по вопросам молодежной политики города Нур-Султан»

Касабек Ботагөз Әбдихамитқызы – руководитель Государственного учреждения «Управление цифровизации и государственных услуг города Нур-Султан»

Кожабаева Алия Толеутаевна – руководитель Государственного учреждения «Управление охраны окружающей среды и природопользования города Нур-Султан»

Комарова Ольга Николаевна – директор Государственного коммунального предприятия на праве хозяйственного ведения «Городской центр психического здоровья» акимата города Нур-Султан

Куатбеков Чингиз Женисович – руководитель отдела по работе с право-охранительными органами и антитерро- ристической комиссией Государственного учреждения «Аппарат акима города Нур-Султан»

Құлұшев Төлеген Базарбайұлы – руководитель Государственного учреждения «Управление топливно-энергетического комплекса и коммунального хозяйства города Нур-Султан»

Кусаинов Мурат Кубегенович – начальник Государственного учреждения «Управление Комитета по правовой статистике и специальным учетам Генеральной прокуратуры Республики Казахстан» (по согласованию)

Манкараев Кайсар Закирович – руководитель Государственного учреждения «Управление экономики и бюджетного планирования города Нур-Султан»

Мұратов Тимур Мұратұлы – руководитель Государственного учреждения «Управление общественного здравоохранения города Нур-Султан»

Мулькин Сейткали Джальмухамедович – начальник Республиканского государственного учреждения «Департамент таможенного контроля по городу Нур-Султан Комитета таможенного контроля Министерства финансов Республики Казахстан» (по согласованию)

Отебаев Ерсин Кенжебаевич – руководитель Государственного учреждения «Управление активов и государственных закупок города Нур-Султан»

Рахимбеков Даулет Борамбекович – начальник Республиканского государственного учреждения «Департамент уголовно-исполнительной системы по городу Нур-Султан Комитета уголовно-исполнительной системы Министерства внутренних дел Республики Казахстан» (по согласованию)

Рыль Ольга Владимировна – директор Частного фонда «Право» (по согласованию)

Саипов Ануар Абдразахович – руководитель Государственного учреждения «Управление жилья и жилищной инспекции города Нур-Султан»

Сапарбаев Жансултан Бердибекулы – руководитель Государственного учреждения «Управление транспорта и развития дорожно-транспортной инфраструктуры города Нур-Султан»

Сенгазыев Касымхан Сенгазыулы – руководитель Государственного учреждения «Управление образования города Нур-Султан»

Скуб Илья Васильевич – руководитель Государственного учреждения «Управление занятости и социальной защиты города Нур-Султан»

Уранхаев Нурлан Тельманович – руководитель Государственного учреждения «Управление архитектуры, градостроительства и земельных отношений города Нур-Султан»

Шапашов Санат Бакытулы – руководитель Государственного учреждения «Управление культуры города Нур-Султан»

Шакаева Асия Еркешовна – председатель Ассоциации общества юридических лиц «Нация без наркотиков» (по согласованию)

Романовская Ольга Николаевна – главный специалист Штаба Республиканского государственного учреждения «Департамент уголовно-исполнительной системы по городу Нур-Султан Комитета уголовно-исполнительной системы Министерства внутренних дел Республики Казахстан», секретарь (по согласованию)

Елимсарина Арайлым Тлеухановна – заместитель акима района «Алматы» города Нур-Султан

Туякпаев Досхан Бекетович – заместитель акима района «Байқоңыр» города Нур-Султан

Қыдырбекұлы Дәрменияр Алғатбекұлы – заместитель акима района «Есиль» города Нур-Султан

Ахимбеков Алибек Болатович – заместитель акима района «Сарыарка» города Нур-Султан

Абаев Алмас Емельтаевич – заместитель руководителя Государственного учреждения «Управление физической культуры и спорта города Нур-Султан»

Альмуханов Нурдаулет Иманалиевич – руководитель Государственного учреждения «Управление по делам религий города Нур-Султан»

Даулетов Жандос Муратович – заместитель руководителя Государственного учреждения «Управление активов и государственных закупок города Нур-Султан»

Исмагулов Ерлан Сапарвинович – заместитель руководителя Государственного учреждения «Управление контроля и качества городской среды города Нур-Султан»

Имангазинова Римма Асымовна – заместитель руководителя Государственного учреждения «Управление образования города Нур-Султан»

Камзин Нуран Амангельдиевич – заместитель руководителя Государственного учреждения «Управление культуры города Нур-Султан»

Рустемова Алия Шайзадаевна – заместитель руководителя Государственного учреждения «Управление общественного здравоохранения города Нур-Султан»

Сабит Акмарал Сабитовна – заместитель руководителя Государственного учреждения «Управление внутренней политики города Нур-Султан»

Таласова Айгуль Тилешевна – заместитель руководителя Государственного учреждения «Управление занятости и социальной защиты города Нур-Султан»

Ыдырыс Даурен Серикулы – руководитель отдела по работе с молодежными организациями Государственного учреждения «Управление по вопросам молодежной политики города Нур-Султан»

Абдурахманов Тахир Тулкинович – заместитель начальника Управления местной полицейской службы Государственного учреждения «Департамент полиции города Нур-Султан Министерства внутренних дел Республики Казахстан» (по согласованию)

Жұмабай Әмре Исманалыұлы – старший помощник прокурора города Нур-Султан (по согласованию)

Кульжабаева Орынбасар Молдашевна – директор общественного фонда «Реабилитационные технологии и концепции» (по согласованию)

Рыль Ольга Владимировна – директор общественного фонда «Право» (по согласованию)

РЕШЕНИЕ МАСЛИХАТА ГОРОДА НУР-СУЛТАН

город Нур-Султан № 184/25-VII 25.05.2022 г.

О ВНЕСЕНИИ ДОПОЛНЕНИЯ В РЕШЕНИЕ МАСЛИХАТА ГОРОДА НУР-СУЛТАН ОТ 23 АВГУСТА 2019 ГОДА №424/54-VI «О СОСТАВЕ ЗЕМЕЛЬНОЙ КОМИССИИ АКИМАТА ГОРОДА НУР-СУЛТАН»

Рассмотрев представление акима города Нур-Султан, руководствуясь статьей 6 Закона Республики Казахстан от 23 января 2001 года «О местном государственном управлении и самоуправлении в Республике Казахстан», маслихат города Нур-Султан **РЕШИЛ:**

Внести в решение маслихата города Нур-Султан от 23 августа 2019 года №424/54-VI «О составе Земельной комиссии акимата города Нур-Султан» следующее дополнение:

приложение 1 к вышеуказанному решению дополнить строками, следующего содержания:

«

Мустафин Марат Каримович – член общественного совета города Нур-Султан

Петрущак Василий Николаевич – член общественного совета города Нур-Султан

».

Секретарь маслихата города Нур-Султан **Е. КАНАЛИМОВ**

РЕШЕНИЕ МАСЛИХАТА ГОРОДА НУР-СУЛТАН

город Нур-Султан № 186/25-VII 25.05.2022 г.

О СОСТАВЕ МЕЖВЕДОМСТВЕННОЙ КОМИССИИ ПО ВОПРОСАМ ПРИЗНАНИЯ ЖИЛЫХ ЗДАНИЙ И СООРУЖЕНИЙ АВАРИЙНЫМИ

Рассмотрев представление акима города Нур-Султан, руководствуясь статьей 6 Закона Республики Казахстан от 23 января 2001 года «О местном государственном управлении и самоуправлении в Республике Казахстан», маслихат города Нур-Султан **РЕШИЛ**:

1. Утвердить состав Межведомственной комиссии по вопросам признания жилых зданий и сооружений аварийными согласно приложению к настоящему решению.

2. Отменить решение маслихата города Нур-Султан от 6 мая 2021 года №38/5-VII «О составе Межведомственной комиссии по вопросам признания жилых зданий и сооружений аварийными».

Секретарь маслихата города Нур-Султан **Е. КАНАЛИМОВ**

Приложение к решению маслихата города Нур-Султан от 25 мая 2022 года № 186/25-VII

СОСТАВ МЕЖВЕДОМСТВЕННОЙ КОМИССИИ ПО ВОПРОСАМ ПРИЗНАНИЯ ЖИЛЫХ ЗДАНИЙ И СООРУЖЕНИЙ АВАРИЙНЫМИ

Солтамбеков Нурлан Кожахметович – заместитель акима города Нур-Султан, председатель

Кулбаев Дархан Шегенович – заместитель руководителя Государственного учреждения «Управление жилья и жилищной инспекции города Нур-Султан», заместитель председателя

Көшкінбай Еркебұлан Маратұлы – руководитель отдела инспекции района «Сарыарка» Государственного учреждения «Управление жилья и жилищной инспекции города Нур-Султан», секретарь

Кожекенов Мухамедияр Нурлыбекович – заместитель акима района «Алматы» города Нур-Султан

Туякпаев Досхан Бекетович – заместитель акима района «Байқоңыр» города Нур-Султан

Бакытбек Нурсултан – заместитель акима района «Есиль» города Нур-Султан

Құрман Еркін Бауыржанұлы – заместитель акима района «Сарыарка» города Нур-Султан

Ахметов Саламат Куатович – депутат маслихата города Нур-Султан

Бергалиев Габбас Токанович – заместитель руководителя Государственного учреждения «Управление архитектуры, градостроительства и земельных отношений города Нур-Султан»

Ибраева Оксана Николаевна – заместитель руководителя Государственного учреждения «Управление контроля и качества городской среды города Нур-Султан»

РЕШЕНИЕ МАСЛИХАТА ГОРОДА НУР-СУЛТАН

город Нур-Султан № 187/25-VII 25.05.2022 г.

О СОСТАВЕ КОМИССИИ ПО РАССМОТРЕНИЮ ЖАЛОБ ЗАЕМЩИКОВ, ПОЛУЧИВШИХ ОТКАЗЫ В РЕФИНАНСИРОВАНИИ ИПОТЕЧНЫХ ЖИЛИЩНЫХ ЗАЙМОВ (ИПОТЕЧНЫХ ЗАЙМОВ) ПРИ АКИМАТЕ ГОРОДА НУР-СУЛТАН

Рассмотрев представление акима города Нур-Султан, руководствуясь статьей 6 Закона Республики Казахстан от 23 января 2001 года «О местном государственном управлении и самоуправлении в Республике Казахстан», маслихат города Нур-Султан **РЕШИЛ:**

1. Утвердить состав Комиссии по рассмотрению жалоб заемщиков, получивших отказы в рефинансировании ипотечных жилищных займов (ипотечных займов) при акимате города Нур-Султан согласно приложению к настоящему решению.

Секретарь маслихата города Нур-Султан **Е. КАНАЛИМОВ**

Приложение к решению маслихата города Нур-Султан от 25 мая 2022 года № 187/25-VII

СОСТАВ КОМИССИИ ПО РАССМОТРЕНИЮ ЖАЛОБ ЗАЕМЩИКОВ, ПОЛУЧИВШИХ ОТКАЗЫ В РЕФИНАНСИРОВАНИИ ИПОТЕЧНЫХ ЖИЛИЩНЫХ ЗАЙМОВ (ИПОТЕЧНЫХ ЗАЙМОВ) ПРИ АКИМАТЕ ГОРОДА НУР-СУЛТАН

Кизатов Ермек Ануарбекович – заместитель акима города Нур-Султан, председатель

Саипов Ануар Абдразахович – руководитель Государственного учреждения «Управление жилья и жилищной инспекции города Нур-Султан», заместитель председателя

Сикимова Зарема Маратовна – руководитель отдела учета граждан по предоставлению жилья Государственного учреждения «Управление жилья и жилищной инспекции города Нур-Султан», секретарь

Кожахметова Нурсулу Владимировна – директор Коммунального государственного учреждения «Жилищный фонд» акимата города Нур-Султан

Габдулкафеев Рустам Фаридович – начальник Управления региональных представителей в городе Нур-Султан Агентства Республики Казахстан по регулированию и развитию финансового рынка (по согласованию)

Азгушкарова Гульнара Кайдарбековна – директор представительства Республиканского общественного объединения «Центр развития медиации» по городу Нур-Султан (по согласованию)

Байбусинова Айман Ульжабаевна – председатель общественного объединения «Оставим народу жилье» города Нур-Султан (по согласованию)

Кожагулов Шаймурат Сайлаубекович – общественный деятель, правозащитник (по согласованию)

РЕШЕНИЕ МАСЛИХАТА ГОРОДА НУР-СУЛТАН

город Нур-Султан № 183/25-VII 25.05.2022 г.

О СОСТАВЕ СОВЕТА ПО СОДЕЙСТВИЮ ДЕЯТЕЛЬНОСТИ УЧРЕЖДЕНИЙ, ИСПОЛНЯЮЩИХ УГОЛОВНЫЕ НАКАЗАНИЯ И ИНЫЕ МЕРЫ УГОЛОВНО-ПРАВОВОГО ВОЗДЕЙСТВИЯ, А ТАКЖЕ ПО ОРГАНИЗАЦИИ СОЦИАЛЬНОЙ И ИНОЙ ПОМОЩИ ЛИЦАМ, ОТБЫВШИМ УГОЛОВНЫЕ НАКАЗАНИЯ

Рассмотрев представление акима города Нур-Султан, руководствуясь статьей 6 Закона Республики Казахстан от 23 января 2001 года «О местном государственном управлении и самоуправлении в Республике Казахстан», маслихат города Нур-Султан **РЕШИЛ:**

1. Утвердить состав Совета по содействию деятельности учреждений, исполняющих уголовные наказания и иные меры уголовно-правового воздействия, а также по организации социальной и иной помощи лицам, отбывшим уголовные наказания согласно приложению к настоящему решению.

2. Отменить решение маслихата города Нур-Султан от 10 марта 2021 года №20/2-VII «О составе Совета по содействию деятельности учреждений, исполняющих уголовные наказания и иные меры уголовно-правового воздействия, а также по организации социальной и иной помощи лицам, отбывшим уголовные наказания».

Секретарь маслихата города Нур-Султана **Е. КАНАЛИМОВ**

Приложение к решению маслихата города Нур-Султан от 25 мая 2022 года № 183/25-VII

СОСТАВ СОВЕТА ПО СОДЕЙСТВИЮ ДЕЯТЕЛЬНОСТИ УЧРЕЖДЕНИЙ, ИСПОЛНЯЮЩИХ УГОЛОВНЫЕ НАКАЗАНИЯ И ИНЫЕ МЕРЫ УГОЛОВНО-ПРАВОВОГО ВОЗДЕЙСТВИЯ, А ТАКЖЕ ПО ОРГАНИЗАЦИИ СОЦИАЛЬНОЙ И ИНОЙ ПОМОЩИ ЛИЦАМ, ОТБЫВШИМ УГОЛОВНЫЕ НАКАЗАНИЯ

Байкен Есет Берикулы – заместитель акима города Нур-Султан, председатель

Рахимбеков Даулет Борамбекович – начальник Республиканского государственного учреждения «Департамент уголовно-исполнительной системы по городу Нур-Султан Комитета уголовно-исполнительной системы Министерства внутренних дел Республики Казахстан», заместитель председателя (по согласованию)

РЕШЕНИЕ МАСЛИХАТА ГОРОДА НУР-СУЛТАН

город Нур-Султан № 188/25-VII 25.05.2022 г.

О ВНЕСЕНИИ ИЗМЕНЕНИЙ В РЕШЕНИЕ МАСЛИХАТА ГОРОДА НУР-СУЛТАН ОТ 30 ДЕКАБРЯ 2021 ГОДА №130/18-VII «О СОСТАВЕ ЖИЛИЩНОЙ КОМИССИИ ПРИ АКИМАТЕ ГОРОДА НУР-СУЛТАН»

Рассмотрев представление акима города Нур-Султан, руководствуясь статьей 6 Закона Республики Казахстан от 23 января 2001 года «О местном государственном управлении и самоуправлении в Республике Казахстан», маслихат города Нур-Султан **РЕШИЛ:**

Внести в решение маслихата города Нур-Султан от 30 декабря 2021 года №130/18-VI «О составе Жилищной комиссии при акимате города Нур-Султан» следующие изменения:

в приложении к вышеуказанному решению:

ввести в состав Жилищной комиссии при акимате города Нур-Султан (далее – Комиссия):

Тодераш Ольгу Евгеньевну – члена Общественного совета города Нур-Султан

Келигова Юсупа Хасановича члена Общественного совета города Нур-Султан

Дуйшенова Гани Султановича заместителя директора товарищества с ограниченной ответственностью «Elorda agparat» (по согласованию)

вывести из состава Комиссии Смаилова Б.А., Те Л.И., Маханалина Б.Н.

Секретарь маслихата города Нур-Султан **Е. КАНАЛИМОВ**

Нация без наркотиков

Тематический праздник для столичных детей провела казахстанская Ассоциация по профилактике наркомании «Нация без наркотиков» в рамках Года детей.

Семейный тематический праздник «Крепкая семья» с участием детей и родителей организован при поддержке акимата города Нур-Султан, МВД РК, Казахстанско-российской сталепромышленной компании, Центра психологической помощи Komek Center и гипермаркета детских товаров Balbobek.

Участие в нем приняли аниматоры, которые провели игры для родителей и детей в целях укрепления семейных отношений между двумя поколениями. Приятным дополнением стал пикник на свежем воздухе с шашлыками и пловом, приготовленным на живописном берегу реки Есиль. Пока дети были погружены в активные спортивные состязания и игры, родителей собрали за круглым столом, где рассказывали о вреде и опасности поверхностно-активных веществ.

- Такой формат общения и разъяснения таких серьезных тем, как проблема злоупотребления и вреда наркотических и психотропных веществ, я считаю, хорошей идеей. Ведь детям в их возрасте о сложных вещах лучше объяснять как можно легче, а игровой формат как раз то, что нужно. Желаю, чтобы таких мероприятий было как можно больше, - сказала одна из участников мероприятия.

Карина КУЩАНОВА

Об экологии начистоту

▶ Окончание. Начало на стр. 1

Столичное Управление охраны окружающей среды и природопользования приглашает к участию в престижном конкурсе предприятия города, которые отличились в реализации природоохранных (экологических) программ, мероприятий и проектов, направленных на улучшение состояния окружающей среды, переработку и утилизацию отходов.

Прием заявок на участие в конкурсе «Парыз» в номинации «За вклад в экологию» осуществляется с 1 июня по 1 августа. Документы принимаются Управлением охраны окружающей среды и природопользования города Нур-Султан по адресу: проспект Сарыарка, 13.

В числе обязательных условий для участников:

- отсутствие задолженности по заработной плате и другим выплатам работникам;
- отсутствие задолженности по текущим платежам в бюджеты всех уровней;
- организация не должна находиться на стадии ликвидации или банкротства.

У субъекта крупного предпринимательства должно работать более 250 человек, среднего - до 250 человек, малого - до 100 человек.

Узнать обо всех критериях отбора участников, которых чуть менее 30, можно обратившись в профильное управление. Интересующие вопросы также можно задать **Рустаму ДЖУСУПОВУ** по телефону +7 (7172) 55 75 79.

Каждой соринке - свое место

В столице продолжается усиленная работа по устранению несанкционированных свалок. Нарушителей оштрафовали почти на 20,5 млн тенге.

Работы по недопущению появления несанкционированных свалок, привлечение нарушителей к ответственности находятся на контроле районных акиматов совместно с Департаментом экологии, природоохранной полиции, службы iKomek109 посредством городских камер видеонаблюдения «СЕРГЕК».

С руководителями строительных объектов проведены разъяснительные беседы о необходимости осуществления мероприятий, исключающих вынос грязи на проезжую часть, приведении прилегающей территории и ограждений в надлежащее состояние. А также выданы предупреждения об обязательном вывозе строительного мусора на территорию «Эко-полигона».

Кроме того, для недопущения появления новых несанкционированных свалок с июня 2021 года в 5 раз увеличены размеры административных штрафов за нарушение экологических требований по управлению отходами. Для физических лиц - с 10 МРП до 50 МРП, для субъектов малого предпринимательства или некоммерческих организаций - с 20 МРП до 100 МРП, для субъектов среднего предпринимательства - с 30 МРП до 100% от суммы экономической выгоды, полученной в результате нарушения, для субъектов крупного предпринимательства - до 200% от суммы экономической выгоды.

НА СЕГОДНЯШНИЙ ДЕНЬ В ГОРОДЕ НУР-СУЛТАН ЛИКВИДИРОВАНО ЕЩЕ 55 УЧАСТКОВ, ВЫВЕЗЕНО БОЛЕЕ 23 ТЫСЯЧ ТОНН ОТХОДОВ. К ОТВЕТСТВЕННОСТИ ПРИВЛЕЧЕНО БОЛЕЕ 1900 НАРУШИТЕЛЕЙ, СРЕДИ КОТОРЫХ 194 ВОДИТЕЛЯ.

Напомним для сравнения: в 2021 году ликвидировано более 330 несанкционированных свалок, вывезено более 60 тысяч тонн мусора, в 2020 году было ликвидировано свыше 220 участков.

Карина КУЩАНОВА

Цены на рынках

Обновленная подробная информация о том, как меняются цены на социально значимые продукты питания, представлена в обзоре Elorda.info.

10.06.2022

ПЕРЕЧЕНЬ СОЦИАЛЬНО ЗНАЧИМЫХ ТОВАРОВ

ELORDA.INFO

	Базар Астаналық	Базар «Әлем»	Базар «Шапағат»	Зеленый базар (Шанхай)
Мука пшеничная первого сорта	335	260	260	325
Хлеб пшеничный первого сорта	140	120	120	130
Макаронные изделия	360	235	345	340
Гречневая крупа	670	650	500	650
Очищенный рис	400	400	300	360
Картофель	260	280	245	340
Морковь	280	300	230	280
Лук репчатый	280	250	245	260
Капуста белокочанная	300	250	210	250
Сахар	650	520	640	660
Подсолнечное масло	950	950	810	800
Говядина	2600	2500	2350	2500
Курица	1245	1200	1100	1485
Пастеризованное молоко	275	310	270	400
Кефир	310	285	290	400
Сливочное масло	1000	1800	1800	800
Куриные яйца	35	40	40	38
Пищевая соль	80	200	200	80
Творог	1100	1200	750	1000

В рубрике представлены усредненные цены на продукты на рынках с большим ассортиментом - «Астаналык», «Әлем», «Шапағат» и «Шанхай». Расценки могут отличаться в зависимости от места, в среднем стоимость базовых товаров приблизительно одинаковая.

Все преходяще, а музыка вечна

Следственный изолятор с концертной программой посетили артисты столичной Государственной академической филармонии им. Е. Рахмадиева.

В программу мероприятия вошли такие композиции, как «Ташауыз», «Терісқақпай» и «Адай» в исполнении фольклорного ансамбля «Сарыарқа», «Ойла» и «Екі жұлдыз», исполненные очаровательной **Дианой МАЕВОЙ**, и одна из самых известных песен Шәмші Қалдаякова «Арыс жағасында».

Как говорил герой одного старого военного кинофильма, «все преходяще, а музыка вечна». Так и сейчас мелодии национальных инструментов мгновенно нашли отклик в душах осужденных и гостей мероприятия из числа сотрудников учреждения.

С завершающей речью на музыкальном вечере выступил инспектор группы по воспитательной работе с осужденными Департамента уголовно-исполнительной системы по Нур-Султану майор юстиции **Самат КАЛДЫБАЕВ,** поблагодаривший исполнителей за уделенное время и пожелавший осужденным скорейшего возвращения к своим близким.

- Существует множество методов воспитательной работы с осужденными, одним из которых как раз и является проведение мероприятий с привлечением Управления культуры города Нур-Султан. Как показала практика, такая методика позволяет осужденным отвлечься от повседневных переживаний, связанных с отбыванием наказания в виде лишения свободы, а также облегчить предстоящий процесс ресоциализации путем формирования духовных принципов и эстетического воспитания, - комментирует заместитель начальника учреждения подполковник юстиции **Канат РАХИМОВ.**

Карина КУЩАНОВА

Спасатели готовы

Завершились соревнования по пожарно-спасательному спорту среди подразделений столичного ДЧС.

В соревнованиях приняли участие команды 12 городских пожарных частей, сборная аппарата ДЧС, а также оперативно-спасательный отряд.

Команды состязались в трех дисциплинах - поднятие по штурмовой лестнице, преодоление полосы препятствий и боевое развертывание.

В первой из этих дисциплин спасатели должны были на скорость подняться по штурмовой лестнице на четвертый этаж учебной башни. Самым проворным здесь оказался старший пожарный-спасатель СПЧ-7 **Жандаулет ГАЛЫМОВ.** Он же стал лучшим на полосе препятствий.

В турнире по боевому развертыванию первое место заняла команда СПЧ-2.

Спасатели специализированной пожарной части №2 в итоге заняли и первое общекомандное место. На втором месте - команда СПЧ-6, на третьем - ПЧ-9.

Максим УДОД
Фото с сайта ДЧС города Нур-Султан

Жезказганским городским судом возбуждено гражданское дело по заявлению Сулейменовой Светланы Валерьевны о признании гражданина Сулейменова Ерлана Калдыбаевича 9.09.1977 года рождения, уроженца Карагандинской области, безвестно отсутствующим.

Предлагается всем лицам, имеющим сведения о месте пребывания Сулейменова Ерлана Калдыбаевича, сообщить об этом в Жезказганский городской суд в трехмесячный срок со дня настоящей публикации.

Жезқазған қалалық сотында Светлана Валерьевна Сулейменованың арызы бойынша 09 қыркүйек 1977 жылы Қарағанды облысында туылған Ерлан Калдыбаевич Сулейменовты хабарсыз кетті деп тану туралы азаматтық іс қозғалған.

Ерлан Калдыбаевич Сулейменовтың жүрген жері туралы мәліметтері бар барлық адамдарға бұл туралы осы жарияланым берілген күннен бастап үш ай мерзімде Жезқазған қалалық сотына хабарлау ұсынылады.

ТОО «Ломбард Кредит Kz» объявляет торги на невыкупленное имущество (ювелирные изделия). Торги состоятся 27.06.2022 г. в 12.00 по адресу: Ш. Кудайбердыулы, 38, ВП 11. Тел. 8 (7172) 27-52-25.

КСП (К) «БРИЗ» сообщает о своей ликвидации, БИН 960940000774. Претензии принимаются в течение 2-х (двух) месяцев со дня выхода объявления. Обращаться по адресу: г. Нур-Султан, проспект Богенбай батыра, дом 34, тел. 44-43-69.

На 52-м году жизни после продолжительной болезни скончался торговый представитель Республики Казахстан в Российской Федерации

Нурлан БОРАМБАЕВ.

Нурлан Борамбаев начал трудовую деятельность в органах государственного финансового контроля Республики Казахстан, работал в министерствах и ведомствах, коммерческих организациях.

С 2006 года осуществлял деятельность в системе Управления делами Президента РК.

С июля 2019 года по настоящее время был торговым представителем Казахстана в Российской Федерации, осуществляя деятельность по развитию торгово-экономического сотрудничества между странами.

За годы его руководства торговым представительством РК в РФ были достигнуты значительные положительные результаты. Благодаря своим знаниям, большому опыту, высоким морально-этическим принципам Нурлан Оралбекович пользовался заслуженным авторитетом и уважением у коллег по работе, руководства Посольства Республики Казахстан в Российской Федерации и Министерства торговли и интеграции Республики Казахстан. Он был внимательным руководителем, отзывчивым к своим сотрудникам.

Память о нем останется в сердцах родных, близких, друзей и коллег.

№68 (4364) 11/06/2022 Суббота

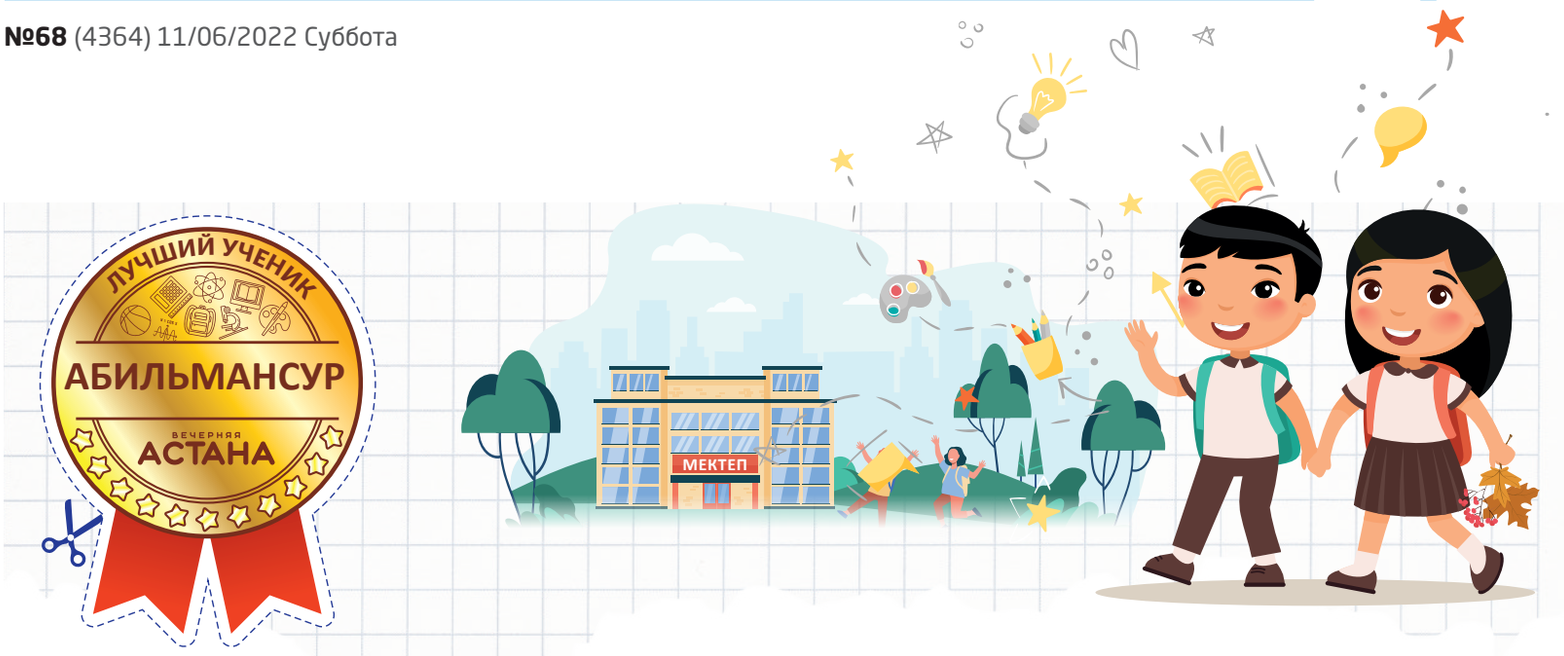

МАЛЬЧИК И МУРАВЬИ

Второклассник столичной школы Абильмансур ИСКУЛОВ мечтает стать ученым. Точнее, исследовать удивительный мир насекомых, он с упоением может рассказывать о них часами.

Научным проектом ребенок увлекся еще в первом классе. Про своих любимых муравьев он знает почти все, разбуди ночью - расскажет без запинки.

- Я поставил перед собой цель, как можно больше узнать о жизни муравьев-жнецов, как их поить и содержать. По жизни их так называют, потому что они живут в полях и питаются семенами, а обитают практически по всему миру. Моя личная муравьиная колония раньше состояла из 10 насекомых. Самый маленький из них - рабочий, их задача - ходить на охоту, таскать яйца и многое другое. У них есть профессии - уборщики, доктора, няньки. Потом идут солдаты, они среднего размера. В их обязанности входит охранять колонию. Эти отличаются большой головой и размером тела. У них тоже встречаются звания - обычный, сержант, майор, супермайор. Майоров в моей коллекции нет. Самой старшей в колонии считается королева. Она не ходит на охоту. Ее задача - откладывать яйца. Если ее не будет, то колония медленно, но верно перестанет существовать, - с горящими глазами рассказывает второклассник. - В некоторых колониях есть муравей-бочка, у них большое брюшко. Его задача - быть бочкой. Ну просто профессия мечты! Еще они называются медовыми муравьями.

Активный рост колонии юный ученый заметил в начале марта. Сначала их было 10 штук, потом 20-30, в апреле стало 40.

- Надеюсь, моя колония будет расти и развиваться. Я поставил для себя задачу - увеличить их численность до 50 особей, - мечтает Абильмансур.

По словам ученика, в будущем он продолжит изучение флоры и фауны, мира насекомых. Этому он посвящает все свое свободное время. Помимо ухода за колонией, любит смотреть научные передачи и мультики про насекомых.

- Раньше я о них ничего не знал, кроме того, что они называются муравьями. Оказывается, они интересные и непредсказуемые. В будущем хочу стать ученым, чтобы знать о муравьях как можно больше, - продолжает наш герой. - В свободное время пытаюсь найти как можно больше информации про нашу планету. Ведь она хранит еще столько загадок.

Кстати, увлечение Абильмансура муравьиной темой настолько увлекло одноклассников, что они тоже завели собственные фермы. Теперь есть общая тема для беседы.

- Во время проекта узнал один любопытный факт, - вдруг вспомнил юный исследователь, - когда муравей попадает в воду, то перезагружается полностью. И уже потом не вспомнит колонию и ее членов. Поэтому если у меня вдруг погибнет королева, думаю, мне всю ферму нужно будет погрузить в воду. Возможно, колония тогда возродится заново.

Екатерина ТЫЩЕНКО
Фото Василия КРАСЬ

КУЛЬТУРА

ЧУДНЫЙ ВЕРНИСАЖ

В Национальном музее Республики Казахстан открылся вернисаж «Страна чудес» художника, заслуженного деятеля искусств Казахстана Хасена АБАЕВА.

Выставка посвящена 80-летию автора, стоявшего у истоков книжной полиграфии Казахстана. Воспитал замечательную плеяду художников-сподвижников и своих последователей.

Хасен Абаев в 1984 году стал лауреатом Всесоюзного конкурса искусств. И именно он открыл новую страницу в отечественной книжной графике, основанной на национальном колорите.

В ходе выставки **начальник отдела по развитию культуры и искусства городского Управления культуры Акерке ЖУМАНБАЕВА** передала виновнику торжества поздравительное письмо от руководителя Управления культуры столицы. В письме отмечается, что все творения художника, вышедшие из-под его кисти, - ценное наследие для казахской культуры. История каждого полотна тесно связана с историей нашей независимости.

На выставке «Страна чудес» выставлено более 100 работ автора - живопись, графика и иллюстрации.

- У каждого человека свои впечатления, благодаря которым гости вернисажа интерпретируют работы поразному. Каждое полотно как завещание будущему поколению, потому что художник призван отобразить свою эпоху, - сказал Хасен Абаев.

Творения Хасена Абаева отличаются особым почерком, чистотой помыслов и реальностью отображения. Его картины привлекательны и актуальны. Работы занимали призовые места на континентальных, международных и республиканских выставках. Труды художника выставлялись в Третьяковской галерее, Музее им. Т.Шевченко на Украине, в Санкт-Петербурге и Ташкенте, Молдове, Португалии, Франции, Испании, Германии, США и Египте.

Шынар ХАМИТОВА
Фото Султана СЕИТОВА

Постреляем?

Лучники из 10 стран примут участие в международном турнире «Гран-при Нур-Султан», который пройдет с 13 по 18 июня в столичном легкоатлетическом спортивном комплексе.

Как сообщили в городской Федерации стрельбы из лука и дартса, в турнире примет участие более 150 профессиональных спортсменов из 10 стран: Австрии, Чехии, Польши, Грузии, Бангладеша, России, Узбекистана, Таджикистана, Беларуси, Кыргызстана.

Ожидается участие многих именитых спортсменов - участников, призеров Олимпийских и Азиатских игр, чемпионатов мира, Азии, Европы. В рамках турнира будет разыграно 12 комплектов медалей в упражнениях личного и командного первенства.

Карина КУЩАНОВА

www.vechastana.kz

Мнение авторов публикаций может не совпадать с мнением редакции

ELORDA AQPARAT

Регистрационное свидетельство № 16290-Г от 11.01.2017 г. выдано Министерством информации и коммуникаций Республики Казахстан.
Собственник: ТОО «Elorda Aqparat».

Директор - **Ерлан КАРАБАЛАЕВ**

Главный редактор - **Лариса УВАЛИЕВА**

Заместитель главного редактора - **Шолпан АКБАЛАЕВА**

При перепечатке ссылка на «Вечернюю Астану» обязательна.

Выходит по вторникам, четвергам и субботам.

Ответственность за содержание рекламы и объявлений несут рекламодатели.

Еженедельный тираж 15 300 экз.
Заказ №68.
Подписано в печать 10.06.2022 года.

Газета отпечатана в ТОО «KOMEK INV».
Адрес: г. Нур-Султан, ул. Бейбітшілік, 8, офис 5.

Адрес редакции:
010000, г. Нур-Султан,
ул. Достык, 13, ЖК «Нурсая-2».

Приемная:
тел./факс: +7 (7172) 42-43-81
Корреспонденты: 42-41-08
Реклама: 42-43-52

E-mail: va-reklama@mail.ru