«Түркістан облысы, Түлкібас ауданы, Арыс а/о, 110 орам, №1105 жер теліміне спорт алаңшасы құрылысы**»**
жұмыс жобасы бойынша

10.08.2022 ж. № KAZE-0152/22

ҚОРЫТЫНДЫ

ТАПСЫРЫСШЫ:
«Түлкібас ауданы әкімдігінің Арысауылдық округ әкімінің аппараты" коммуналдық мемлекеттік мекемесі

БАС ЖОБАЛАУШЫ:
«Казахстанская Архитектурно-Строительная Компания» ЖШС

ҚОСАЛҚЫ ЖОБАЛАУШЫ:
«QAZ BUILDING PROJECT LPP» ЖШС

Шымкент қаласы

АЛҒЫ СӨЗ

«Түркістан облысы, Түлкібас ауданы, Арыс а/о, 110 орам, №1105 жер теліміне спорт алаңшасы құрылысы.» жұмыс жобасы бойынша осы сараптау қорытындысы «Kaz Expertise» ЖШС-нен берілді.

«Kaz Expertise» ЖШС-нің рұқсатынсыз осы сараптамалық қорытындыны толық немесе ішінара қайта шығаруға, көбейтуге және таратуға жол берілмейді.

З А К Л Ю Ч Е Н И Е

№ KAZE-0152/22 от 10.08.2022 г.

по рабочему проекту
«Строительство спортивной площадки на Уч №1105, 110квартал, с/о Арыс, Тюлькубасского района, Туркестанской области**»**

ЗАКАЗЧИК:
Коммунальное государственное учреждение "Аппарат акима Арысского сельского округа акимата Тюлькубасского района"

ГЕНПРОЕКТИРОВЩИК:
ТОО «Казахстанская Архитектурно-Строительная Компания»

СУБПРОЕКТИРОВЩИК:
ТОО «QAZ BUILDING PROJECT LPP»

г. Шымкент

ПРЕДИСЛОВИЕ

Данное экспертное заключение на рабочий проект **«Строительство спортивной площадки на Уч №1105, 110квартал, с/о Арыс, Тюлькубасского района, Туркестанской области** выдано ТОО «Kaz Expertise»

Данное экспертное заключение не может быть полностью или частично воспроизведено, тиражировано и распространено без разрешения ТОО «Kaz Expertise»

1. НАИМЕНОВАНИЕ: рабочий проект **«Строительство спортивной площадки на Уч №1105, 110квартал, с/о Арыс, Тюлькубасского района, Туркестанской области**.

Настоящее заключение выполнено на основании письма за №16 от 21.06.2022 года выданное ТОО «Kaz Expertise» о готовности провести вневедомственную экспертизу в качестве спонсора.

2. ЗАКАЗЧИК: Коммунальное государственное учреждение «Аппарат акима Арысского сельского округа акимата Тюлькубасского района».

3.ГЕНЕРАЛЬНЫЙ ПРОЕКТИРОВЩИК: ТОО «Казахстанская Архитектурно-Строительная Компания». Государственная ГСЛ № 20002779, от 13.02.2020 года. Особые условия действия лицензии - Категория II.

Субпроектировщик: ТОО «QAZ BUILDING PROJECT LPP». Государственная ГСЛ № 002861, от 22.06.2018 года. Особые условия действия лицензии - Категория II.

4. ИСТОЧНИК ФИНАНСИРОВАНИЯ: Не государственные инвестиций.

5. ОСНОВНЫЕ ИСХОДНЫЕ ДАННЫЕ

5.1 Основание для разработки:

- задание на проектирование, утвержденное заказчиком от 05.06. 2022 года;
- архитектурно-планировочное задание за №KZ46VUA00667459 выданное КГУ«Отдел строительства, архитектуры и градостроительства акимата Тюлькубасского района» ; от 24.05.2022 года;
- решение Акима с/о Арыс, Тюлькубасского района №21 от 05.06.2022года;
- отчет инженерно-геологических условий, выполненные отделом инженерных изысканий. ТОО «ASSYL GROUP KZ ». 2022г. Лицензия 17-ГСЛ № 014039;
- топографическая съемка в масштабе 1:500 , выполненной ТОО «ASSYL GROUP KZ» ;
- эскизный проект, согласованный КГУ «Отдел строительства, архитектуры и градостроительства акимата Тюлькубасского района»;
- гарантийный письмо №611 от 20.06.2022 года Коммунальное государственное учреждение «Аппарат акима Арысского сельского округа акимата Тюлькубасского района». о том, что гос. акт на землю над спорт комплексу будет получено до начало строительно-монтажных работ;
- гарантийный письмо №171 от 09.08.2022 года выданной Коммунальное государственное учреждение «Аппарат акима Арысского сельского округа акимата Тюлькубасского района» о том, что заключение экологической экспертизы будет получено до начало строительно-монтажных работ.

Технические условия:

- на водоснабжение № 19 от 20.05.2022 года выданное ГКП НА ПХВ "Тураркент Су";
- на электроснабжение № 00-00-01-2425 от 19.05.2022 года выданное ТОО «Оңтүстік Жарық Транзит»

5.2 Согласования заинтересованных организаций:

Рабочий проект согласован в установленном порядке со всеми заинтересованными организациями в 2021 году согласно СН РК 1.02-03-2011 «Порядок разработки, согласования, утверждения и состав проектной документации на строительство» (с изменениями и дополнениями по состоянию на 04.03.2022г.).

- КГУ«Отдел строительства, архитектуры и градостроительства акимата Тюлькубасского района» ;
- Коммунальное государственное учреждение «Аппарат акима Арысского сельского округа акимата Тюлькубасского района».

5.3 Перечень документации, представленной на экспертизу

Том-I. Книга I. Пояснительная записка.
Альбом 1. Генеральный план.
Альбом 2. Архитектурно-строительная часть.
Альбом 3. Водопровод и Канализация.
Альбом 4. Отопление и Вентиляция.
Альбом 5. Электротехническая часть, пожарная сигнализация.
Том-I. Книга II. Сметный документация.
Брошюра Охрана окружающей среды (ООС), Проект организации строительства..

5.4 Цели и назначение объекта строительства

Цель строительства - Строительство спортивного комплекса на инвестиции спонсора.

6. ОСНОВНЫЕ ДАННЫЕ ОБЪЕКТА И ПРИНЯТЫЕ ПРОЕКТНЫЕ РЕШЕНИЯ

6.1 Место размещения объекта и характеристика участка строительства:

Площадка строительство спортивной площадки на Уч №1105, 110квартал, с/о Арыс, Тюлькубасского района, Туркестанской области

Ситуационная схема

Природно-климатические условия района строительства СП РК 2.04-01-2017
Климат

Пункт Шымкент. Климатический подрайон 1У — Г. Температура воздуха в 0С: абсолютная максимальная +44.

абсолютная минимальная - 34.

Средняя максимальная температура воздуха наиболее теплого месяца, 0С + 33.

Температура воздуха наиболее холодных (обеспеченностью 0.92):

Суток -25 Пятидневки - 15 Периода -6

Средняя суточная амплитуда температуры воздуха наиболее холодного месяца, °С-9,8.

Средняя суточная амплитуда температуры воздуха наиболее теплого месяца, °С+14,9.

Продолжительность суток периода со средней суточной температурой воздуха,°С,.

<0С—61/- 1.9 <80С—143/1,5 <10°С— 160/2,2.

Средняя годовая температура воздуха, 00С + 12,2 Количество осадков за ноябрь-март — 368 мм.

Количество осадков апрель — октябрь — 208мм.

Преобладающее направление ветра за декабрь — февраль — В (Восточное). Преобладающее направление ветра за июнь-август — В (восточное). Максимальная из средних скоростей ветра по румбам за январь — 4,3 м/сек. Максимальная из средних скоростей ветра по румбам за июль — 2,4 м/сек. Нормативная глубина промерзания, м: для суглинка — 0,63 Глубина проникновения 00С в грунт, м: суглинка -0,75 Зона влажности - 3 (сухая). Район по весу снегового покрова - I Район по давлению ветра - III Район по толщине стенки гололеда - III

Инженерно-геологические условия площадки строительства
Рельеф.

В пределах изучаемой территории развиты пролювиально-аллювиальные отложения среднечетвертичного возраста, который образовались в результате аккумуляции обломочного и глинистого материала. Поверхность изучаемой территории представляют предгорную наклонную равнину и вторую надпойменную террасу р. Арысь. Высотные отметки территории колеблется в пределах 498,90-498,99м и имеет равномерный уклон с северо -востока на юго -запад (Рис 2).

Литологическое строение.

В пределах территории района в проектируемой площадк Туркестанский область Тюлькубасский район Арысский с/о., квартал 110 распространены рыхлые обломочные и связанные грунты аллювиального и аллювиально-пролювиального генезиса среднечетвертичного возраста.

Связанные грунты представлены суглинками и образуют покровную толщу вскрытой мощностью 15,0м (Рис.3)

Связанные грунты — предоставлены суглинками аллювиально-пролювиального происхождения, макропористые, различной естественной влажности.

Гравийно-галечниковые грунты залегают на глубине 18-20 м..

Физико-механические свойства грунтов.

По номенклатурному виду и физико-механическим свойствам грунтов до глубины 10,0 - 15,0 м выделено один инженерно-геологический элемент (ИГЭ):

- ИГЭ - суглинок светло-коричневый слабопросадочный, пористый, комковый от полутвердой до тугопластичной консистенции вскрытой мощностью до 15,0 м;

На территории проектируемых объектов с поверхности повсеместно распространены почвенно-растительный слой слабогумусированный, макропористый, с ходами землероек, мощностью 0,2 м и насыпной грунт из гравийно-галечников с суглинками и строительными мусорами

Распространение инженерно-геологических элементов, их мощность и характер взаимоотношения отражены в инженерно-геологических разрезах (Рис. 3).

а) показатели физических свойств грунтов:

Таблица 1

Наименование показателей, единицы измерения	Расчетные значения
	ИГЭ-1
1	2
Плотность твердых частиц, г/см3	2,71
Плотность, г/см3	1,61
Плотность в сухом состоянии, г/см3	1,46
Влажность природная, %	8,9
Степень влажности, %	0,36
Пористость, %	46,31
Коэффициент пористости	0,866
Влажность на границе текучести, %	26,27
Влажность на границе раскатывания, %	18,61
Число пластичности, %	7,66
Показатель текучести	<0
Коэффициент фильтрации, м / сут.	0,18
Расчётное сопротивление при:	

Расчетные значения плотности (р) и удельного веса (у) суглинка при водонасыщенном состояний приведены ниже:

Таблица 2

Состояние грунта	Наименование характеристики	Расчетные значения	
		а = 0,85	а = 0,95
При природной плотности в водонасыщенном состоянии.	р, г/м3	1,79	1,79
	у , кН/м3	17,9	17,9

Просадочные свойства грунта

Таблица 3

Нормальное напряжение, кПа	100	200	300
Относительная просадочность	0,010	0,029	0,0042
Начальное просадочное давление, Psl, кПа	100		

В нижеследующем таблице приводится нормативные значения просадки грунтов от соответственного веса и дополнительных нагрузок в водонасыщенном состоянии.

Таблица 4

Относительная просадочность при нормальном напряжении, кПА: (до глубины 6,0 м) Р быт. Р быт 50 100 200 300	 0,005 0,007 0,014 0,030 0,046
Начальное просадочное давления, кПа	90

Просадка грунта от собственного веса при замачивании составляет 4,0 см. Грунты по условиям просадочности относится к первому типу.

Засоленность и агрессивность грунтов.

По результатам химического анализа «водной вытяжки» грунтов, до глубины 3,0 м, по содержанию легко и среднерастворимых солей, согласно ГОСТ 25100- 96, грунты площадки не засолены. Величина сухого остатка колеблется в пределах 0,073-0,080 %. (Приложение 2).

Зона влажности по СН и П 2.04 - 03 - 2002 - сухая.

По нормативному содержанию сульфатов (165,0 мг/кг) в пересчете на ионы 804й - грунты площадки на бетон марки W4 по водонепроницаемости на портландцементе по ГОСТ 10178 (СН и П РК 2.01 - 19 -2004) - неагрессивные (Приложение 2)..

По нормативному содержанию хлоридов в перерасчете на ионы С1 грунты площадки для бетонов на портландцементе, щлокопортландцементе по ГОСТ 10178 и сульфатостойких центах по ГОСТ 22266 - неагрессивные. Нормативное содержание 40 мг/кг (Приложение 2).

Сейсмичность участка работ.

Согласно карте сейсмического районирования и СНиП РК 2.03-04-2006 сейсмичность территории проектируемого птицекомплекса составляет семь баллов. Категория грунтов по сейсмическим свойствам — вторая.

6.2 Проектные решения

6.2.1. Генеральный план

Настоящий раздел проекта разработан на основании:

- АПЗ №KZ42VUA00667459 от 24.05.2022г;
- Решение Арысского сельского округа акима Тюлькубасского района. №07 от 05.08.2021г;
- Задания на проектирования утвержденный заказчиком;
- Акт на постоянного землепользования №2108241220195098 от 24.08.2021г;

- топографической съемки, выполненной ТОО "ASSYL GROUP KZ" в 2022 году, в М1:500. Система высот и координат - местная.

Отведенный участке свободна от застройки и от озеленения.

На территории проектом предусмотрено: спортивный зал, раздевалка, автостоянка и площадка для мусоросборников. Привязка выполнена от границ проектируемого участка, которые выносятся в натуру районом архитектурой. Согласно СН РК 3.01-101-2013 таб.11.8. проектом предусмотрено спортивный комплекс, общая количество парковки 5 мест из них 1 места для МГН. Расположение объектов на участке выполнено с учетом противопожарных и санитарных разрывов.

Вокруг зданий предусмотрено устройство а/бетонной отмостки шириной 1,5м.

(см. конструкции покрытий лист ГП-5).

Благоустройство

Проектом предусмотрено: устройство площадок, проездов и дорожек с твердым покрытием; установка малых форм архитектуры (скамеек и урн); максимальное озеленение территории свободной от застройки.

По периметру участка предусматриваются ветро и пылезащитные полосы древесных и кустарниковых насаждений.

Защита от шума и мусороудаление.

В качестве защиты от шума и пыли предусмотрена рядовая посадка деревьев различных пород. Проектом предусмотрены работы по защите и восстановлению (рекультивации) почвы. Уборка мусора с территории предусмотрена в урны с последующим выносом в хоз.зону в мусороконтейнеры с последующим вывозом.

Мероприятия по защите от шума, пыли, вибрации и солнечной радиации

Для снижения уровня шума, защиты от пыли в здании предусмотрены наружные двери, уплотненные термоизолирующими прокладками, заполнение оконных проемов двухкамерными стеклопакетами.

Защита помещений от солнечной радиации предусмотрена за счет рациональной ориентации оконных проемов в сторону сектора горизонта с наименьшим тепловым солнечным воздействием и за счет средств озеленения, располагаемых перед фасадами зданий.

Основные показатели по генеральному плану

Площадь участка - 0,18 га.
Площадь застройки - 1024,94 м².
Площадь покрытий - 403,0 м².
Площадь озеленения - 372,06 м².

Ситуационная схема

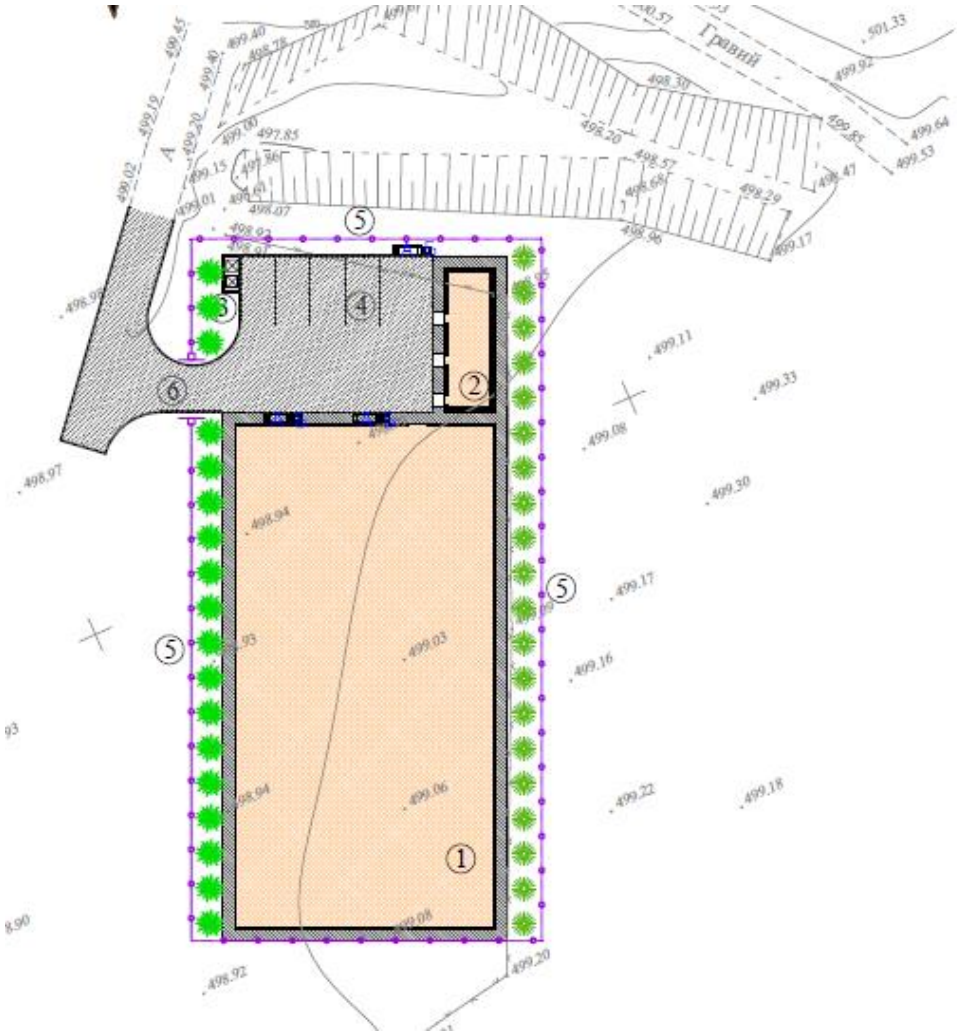

1. Футбольные поля
2. Раздевалка.

6.2.2. Технологические решения

Согласно задание на проектирование раздел «Технологические решения» не предусмотрено.

6.2.3. Архитектурно-строительные решения

Объёмно-планировочные решения

6.2.3.1. Здание раздевалки

Объемно-планировочные решения зданий приняты в соответствии с требованиями СП РК 3.02-107-2014 и СН РК 3.02-11-2011 «Общественное здание и сооружения», СНиП РК 2.04-2004 «Энергопотребление и тепловая защита гражданских зданий», СанПиН «Санитарно-эпидемиологические требования к административным и жилым зданиям», утвержденные постановлением Правительства РК N17769 от 23.11.2018г.

Архитектурно-планировочные решения приняты исходя из условия компактности и комфортности при эксплуатации.

Здание «Прямоугольной» формы в плане, состоит из одного блока, одноэтажное без подвала, с размерами с размерами в осях 1-3" и "В-Г" -12.0х4.0м.

Высота помещений подвального этажа от пола до потолка 2.7м.

-Технически не сложный объект II уровень ответственности.

-Класс здания - II.

-Степень долговечности - II.

-Степень огнестойкости - II.

-Класс функциональной пожарной опасности помещений - Ф 3.1

-Категория здания по взрывопожарной пожарной опасности - Д.

-Класс пожарной опасности строительных конструкций-С1.

-Расчетный срок службы здания -50лет.

-Сейсмичность - 7 баллов.

За условную отметку 0.000 принят уровень чистого пола первого этажа, что соответствует абсолютной отметке по генплану 499.30

Отделка внутренняя - стены - улучшенная штукатурка цементно-песчаным раствором, шпатлевка "Левкас"с последующей водоэмульсионной покраской за 2 раза, в санузлах - глазурованная плитка на высоту 1600мм.

Полы - керамические плитки и керамогранитные.

Потолки - затирка шпатлевка "Левкас" с последующей водоэмульсионной покраской за 2 раза. Цоколь - Керамогогранит на цементно-клеевом растворе.

Наружная отделка - Декоративная штукатурка "Аспол".

Утеплитель стен - изовер марки «OL-E»-50мм.

Утеплитель кровли - минплита жесткая ППЖ-200 Y=200кг/м3 - 150мм

Наружные стены - обыкновенный жженный кирпич КОРПо 1НФ/100/2,0/50/ по ГОСТ 530-2012 на растворе М50, толщиной 380мм, с Rnt=120КПа, утепленные с наружной стороны, армированные сетками СГ-1 с шагом 675мм,

Внутренние стены - обыкновенный жженный кирпич КОРПо 1НФ/100/2,0/50/ по ГОСТ 530-2012 на растворе М50, толщиной 380мм, армированные сетками СГ-1 с шагом 675мм.

Перегородки - выполнить из обожженного пустотелого кирпича марки КУРПу1,4НФ/100/0,8/50 СТ РК 530-2012 на растворе М50.) толщиной 120 мм, армированные сетками СГ-2 с шагом 675мм.

Окна - из пвх профилей, индивидуального изготовления, с заполнением однокамерными стеклопакетами по ГОСТ 30674-99.

Дверные блоки внутренние - деревянные по ГОСТ 6629-88.

Крыша - чердачное непроходная, четырехскатная по деревянным стропилам.

Кровля - стальной оцинкованный (штампованный) цветной лист НС35-1000-0,7 по ГОСТ 24045-94.

Объёмно-планировочные показатели

Таблица 5

№ п.п	Наименование	Ед. изм.	Показатели
1	Этажность	эт	1
2	Площадь застройки	м2	58.67
3	Строительный объем	м3	281.62
4	Общая площадь	м2	42.06

6.2.3.2. Футбольное поле

Проектируемое здание футбольного поля прямоугольной формы в плане, с внешними размерами в осях 42,25х21,2 м.

Высота здания - 11.0 м. Высота помещений в чистоте от пола до потолка до самой высокой отметки -10,5 м.

Отметка низа арочных конструкций - +10,500.

Шаг арок - 3.25м, фахверковых колонн - 3м.

Арки - из бесшовных горячедеформированных труб ∅42х2.8, ∅32х2.8, ∅25х2.5 из стали С245.

Фахверковые колонны - из квадратных труб 50х50х3 из стали С245.

Уровень ответственности – II технический не сложный

Категория пожароопасности - Д

Степень огнестойкости - IIIа

За условную отметку 0.000 принят уровень чистого пола первого этажа здания, что соответствует абсолютной отметке - 499,30 по генплану.

Объёмно-планировочные показатели

Таблица 6

№ п.п	Наименование	Ед. изм.	Показатели
1	Этажность	эт	1
2	Площадь застройки	м2	946.99
3	Строительный объем	м3	10416.0
4	Общая площадь	м2	933.60

6.2.3. Конструктивные решения.

6.2.3.1 Здание раздевалки.

Конструктивные решения приняты с учетом требований СП РК 2.03-30-2017 "Строительство в сейсмических районах".

Конструктивная система продольно-стеновая - конструктивная схема, в которой вертикальные нагрузки от перекрытий и ненесущих стен передаются в основном на продольные несущие стены, а плиты перекрытия работают преимущественно по балочной схеме;

Пространственная жесткость здания обеспечивается совместной работой продольных и поперечных кирпичных стен жесткого диска перекрытия и монолитных фундаментов.

Конструкции фундаментов, глубина их заложения и размеры приняты в соответствии с требованиями СП РК 5.01-102-2013 и СН РК 5.01-02-2013 "Основания зданий и сооружений", СН РК 2.01-01-2013 "Защита строительных конструкций от коррозии". Здание запроектировано из следующих конструктивных элементов:

Фундаменты (под стены) - ленточные, монолитные из бетона кл. В12.5, (с конструктивным армированием).

Наружные стены - обыкновенный жженный кирпич КОРПо 1НФ/100/2,0/50/ по ГОСТ 530-2012 на растворе М50, толщиной 380мм, с Rnt=120КПа, утепленные с наружной стороны, армированные сетками СГ-1 с шагом 675мм.

Внутренние стены - обыкновенный жженный кирпич КОРПо 1НФ/100/2,0/50/ по ГОСТ 530-2012 на растворе М50, толщиной 380мм, армированные сетками СГ-1 с шагом 675мм.

Перегородки - выполнить из обожженного пустотелого кирпича марки КУРПу1,4НФ/100/0,8/50 СТ РК 530-2012 на растворе М50.) толщиной 120 мм, армированные сетками СГ-2 с шагом 675мм.

Покрытие - деревянный настил по деревянным балкам.

Перемычки - монолитные железобетонные из бетона кл. В15

По периметру здания устраивается бетонная отмостка шириной 1,5м с уклоном от здания не менее 0,03 по серий 2.110-3п выпуск 1 деталь 90.

Антисейсмические мероприятия.

При проектировании выполнен комплекс антисейсмических мероприятий, обеспечивающих пространственную жесткость здания и сейсмостойкость с учетом требований 7-бальной сейсмичности района строительства. Антисейсмические мероприятия выполнены в соответствии с требованиями СП РК 2.03-30-2017 «Строительство в сейсмических районах»

Конструктивная система продольно-стеновая - конструктивная схема, в которой вертикальные нагрузки от перекрытий и ненесущих стен передаются в основном на продольные несущие стены, а плиты перекрытия работают преимущественно по балочной схеме;

Пространственная жесткость здания обеспечивается совместной работой продольных и поперечных кирпичных стен жесткого диска перекрытия и монолитных фундаментов.

Все работы по возведению монолитных бетонных и железобетонных конструкций, по сварке металлических конструкций, а также соединение арматуры и закладных деталей выполнить в соответствии со СН РК 5.03-07-2013 «Несущие и ограждающие конструкции».

Наружные стены - обыкновенный жженный кирпич КОРПо 1НФ/100/2,0/50/ по ГОСТ 530-2012 на растворе М50, толщиной 380мм, с Rnt=120КПа, утепленные с наружной стороны, армированные сетками СГ-1 с шагом 675мм.

Внутренние стены - обыкновенный жженный кирпич КОРПо 1НФ/100/2,0/50/ по ГОСТ 530-2012 на растворе М50, толщиной 380мм, армированные сетками СГ-1 с шагом 675мм.

Перегородки - выполнить из обожженного пустотелого кирпича марки КУРПу1,4НФ/100/0,8/50 СТ РК 530-2012 на растворе М50.) толщиной 120 мм, армированные сетками СГ-2 с шагом 675мм, в зимних условиях со специальными добавками, повышающими сцепление раствора.

Качество каменной кладки, армирование и связь ее с монолитными железобетонными включениями должно отвечать требованиям СНиП РК 2.03-30-2017 «Строительство в сейсмических районах».

В сопряжениях стен и в местах сопряжения стен с вертикальными монолитными железобетонными включениями в горизонтальные швы уложены сетки СГ-1 в соответствии с узлами серии 2.130-6с в.1.При этом сетки горизонтального армирования стен и продольная арматура антисейсмического пояса пропущены сквозь тело монолитных железобетонных стоек рам.

Перегородки армируются по всей длине с шагом 675 мм по высоте продольной арматурой 2 диаметром 5Вр-1, которая соединяется поперечной арматурой диаметром 3Вр-1 с шагом 300 мм. По верху перегородок проложена арматура в слое цементного раствора толщиной 30 мм.

В уровнях плит перекрытия предусмотрены антисейсмопояса. согласно узлам серии 2.140-5с вып.1.

Монолитные перемычки выполнены на всю ширину стены, согласно требованиям п.7.113 СНиП РК 2.03-30-2017.

Защита строительных конструкций от коррозии.

Защита строительных конструкций от коррозии предусмотрена согласно СН РК 2.01-01-2013 «Защита строительных конструкций от коррозии».

Защитные слои арматуры монолитных железобетонных конструкций приняты согласно СП РК EN 1992-1-1:2004/2011«Проектирование железобетонных конструкций».

Антикоррозийную защиту всех металлических элементов производить эмалью ПФ-115 ГОСТ 6465-76 за 2 раза по грунтовке ГФ 021 ГОСТ 25129-82.

Для биологической защиты деревянные конструкции обработать согласно требовании СН РК 2.01-01-2013, антисептической пастой МЮО с нанесением пасты на поверхность древесины краскопультом. При этом расход сухой соли антисептика (фтористый натрий) должен не менее 100 г/м2 обрабатываемой поверхности. Стены фундаментов, соприкасающиеся грунтом обмазать горячим битумом.

Антипросадочные мероприятия.

Антипросадочные мероприятия в проекте выполнены в соответствии с требованиями СП РК 5.01-102-2013 «Основания зданий и сооружений». Планировка территории предусмотрена с учетом сложившегося рельефа местности с отводом поверхности вод от здания. По периметру здания устраивается бетонная отмостка шириной 1,5м с уклоном от здания не менее 0,03 по серии 2.110-3п выпуск 1 деталь 90.

Обратную засыпку пазух фундаментов и под полы выполнить из местного однородного грунта -суглинок с послойным уплотнением слоями не более 20 см до плотности сухого уплотненного грунта, не менее 1,65 т/м. Возведение кладки стен допускается выполнить после выполнения обратной засыпки. Производство работ вести в соответствии с требованиями: СНиП РК 1.03-06-2002 "Строительное производство. Организация строительства предприятий, зданий и сооружений". СП РК 1.03-106-2012 "Охрана труда и техника безопасности в строительстве". СН 5.01-01-2013 "Земляные сооружения, основания и фундаменты". Не допускается затопление котлована поверхностными водами.

В целях частичной ликвидации просадочных свойств грунта 1ИГЭ, в основании фундаментов выполнить грунтовую подушку из однородных грунтов оптимальной влажности до 18-20. Высота подушки 0.5 м. Подушку укатать тяжелыми катками послойно, толщиной слоя 15-20 см. При этом плотность грунта уплотненной подушки по всей толще должна быть не менее 1,60-1,75г/см3, со следующими значениями прочностных и деформационных характеристик: удельный вес - Y=20,4кН/м3; угол внутреннего трения - 25°/26°; удельное сцепление - С=9/11кПа; модуль деформации -Е=10,5 МПа

Противопожарные мероприятия.

Противопожарные мероприятия предусмотрены в соответствии с требованиями СН РК 2.02-01-2019, СП РК 2.02-101-2014* «Пожарная безопасность зданий и сооружений», СП РК 3.02-107-2014 «Общественные здания и сооружения», СН РК 3.01-01-2013 «Градостроительство. Планировка и застройка городских и сельских поселений». Планировка помещений и пути эвакуации решены в соответствии с требованиями СН РК 2.02-01-2019, СП РК 2.02-101-2014*.

Двери открываются по ходу эвакуации из здания. В объекте применены несгораемые и трудносгораемые отделочные материалы, которые должны иметь сертификат качества, в обязательном порядке согласованный с Госпожинспекцией и санэпидстанцией. Деревянные элементы подлежат антисептированию и окраске влагостойким антипиреновым составом. К зданию обеспечен подъезд пожарных машин. Электропроводка предусматривается скрытой в слое штукатурки. Розетки заземлены.

6.2.3.2 Футбольное поле

Металлоконструкции здания приняты из стали марки С245 по ГОСТ 27772-88*.

Все заводские соединения-сварные, монтажные соединения на болтах и на монтажной сварке.

Для сварки стальных конструкций следует применять:

-электроды для ручной дуговой сварки по ГОСТ 9467;

-сварочную проволоку по ГОСТ 2246;

-флюсы по ГОСТ 9087;

-углекислый газ по ГОСТ 8050.

Применяемые сварочные материалы и технология сварки должны обеспечивать значение временного сопротивления металла шва не ниже нормативного значения временного сопротивления R основного металла, а также значения твердости, ударной вязкости и относительного удлинения металла сварных соединений, установленные соответствующими нормативными документами.

Разработку чертежей КМД осуществлять в соответствии с требованиями "Инструкция по составу и оформлению рабочих чертежей КМД" от 01.02.2005. Антикоррозионную защиту металлических конструкций выполнять в соответствии с требованиями СН РК 2.01-01-2013, СП РК 2.01-101-2013* «Защита строительных конструкций от коррозии». На монтаж и выполнение узлов сопряжения элементов каркаса здания, скрываемых дргими или ограждающими конструкциями, осуществление физического метода контроля сварных соединений, очистку, грунтовку и нанесение слоев антикоррозионной защиты мелаллоконструкций требуется составление акта на скрытые работы.

Антикоррозионная и противопожарная защита

Антикоррозионная защита металлических конструкций разработана в соответствии с требованиями СН РК 2.01-01-2013, СП РК 2.01-101-2013* «Защита строительных конструкций от коррозии».

Защита от коррозии металлических конструкций осуществляется лакокрасочными материалами 1-ой группы - пентафталевыми эмалями ПФ-115 ГОСТ 6465-76 и ПФ-133 ГОСТ 926-82 или пентафталевыми лаками ПФ-170 и ПФ-171 ГОСТ 15907-70* с добавлением 10-15% алюминиевой пудры наносимых на предварительно огрунтованые металлические поверхности глифталевыми грунтовками ГФ-021 по ГОСТ 25129-82 или ГФ-0163 по ТУ 6-27-12-90.

Поверхности несущих стальных конструкций перед нанесением защитных лакокрасочных покрытий зачищают от окислов (окалины, ржавчины, шлаковых включений) до 3 степени очистки согласно ГОСТ 9.402-2004 «Подготовка металлических поверхностей перед окрашиванием».

Нарушенное в процессе электросварочных работ лакокрасочное покрытие должно быть зачищено согласно ГОСТ 9.402-2004 «Подготовка металлических поверхностей перед окрашиванием» и восстановлено. Качество лакокрасочного покрытия несущих

металлических конструкций должно соответствовать VII классу по ГОСТ 9.032-74 «Покрытия лакокрасочные».

6.2.4. Инженерное обеспечение, сети и системы

6.2.4.1 Водоснабжение и канализация.

Наружные канализационные сети.

Самотечные канализационные сети запроектированы из гофрированных канализационных труб Ø160мм по ГОСТ 54475-2011.

Общая протяженность трубопроводов: 23,0м. Ø 160= 23м.

Канализационные сети запроектированы самотечные.Сброс канализационных стоков будет производиться в существующую выгребу Д160 на глубине 1,0 - 1,2м.

Трассировка самотечной сети уличных коллекторов выполнена с рекомендуемыми строительных норм уклонами, диаметрами и не заиливающими скоростями движения сточных вод. Диаметр трубопроводов выбран с учетом пропуска максимальных расчетных расходов.Расчеты сетей выполнено согласно показателям по водоснабжения и канализации выданной заказчиком.На сети предусмотрены колодцы согласно ТПР 902-09-22.84. Наименьшая средняя глубина заложения канализационной сети принята 1,5 м. Смотровые колодцы на канализационных сетях предусмотрены: в местах присоединений; в местах изменения направления, уклонов и диаметров трубопроводов. Максимальная расстояния между смотровыми колодцами принято 50м согласно СНиП РК4.01-03-2011.

Колодцы на канализационной и водопроводной сети выполнить из сборных ж/б элементов, монтируются по серии 3.900.1-14.

В соответствии со СНиП 2.04.03-85 "Канализация. Наружные сети и сооружения" на самотечной системе канализации предусмотрены необходимые смотровые колодцы. При обратной засыпке пластмассовых труб над верхом трубопровода необходимо выполнить защитный слой толщиной 0,3м мягкого местного грунта, не содержащего твердых включений (камня, щебня и кирпичей). При этом применение ручных и механизированных трамбовок непосредственно над трубопроводом не допускается. Производство работ по укладке, испытанию и приемки сети вести согласно СП РК 4.01-103-2013 и СНиП РК 4.01-05-2002 "Инструкция по проектированию и монтажу сетей водопровода и канализации из пластмассовых труб". После испытания трубопроводы подвергаются промывке и дезинфекции. Сброс промывных вод содержащих остаточный хлор, осуществляется во внутриплощадочную канализационную сеть админстративному зданию.

Предусмотреть отмостку ГПС шириной 1000мм, толщиной 100мм.

Наружные водопроводные сети

Водопроводные сети запроектированы из полиэтиленовых труб: PE100 SDR13,6 S8 Ру=1.6 мПа по ГОСТ 18599-2001.

Общая протяженность трубопроводов: 200,0м.

Труба питьевая ПЭ 100 SDR13,6 Д25Х2.0 : 200м.

Точка подключение водопровода является городской водовод Д63мм.Централизованная система водоснабжения относится ко второй категории. .В проекте предусмотрен вводы для спортивная площадка из полиэтиленовых труб с учетам хоз-питевой расходом.

Пересечение трубопроводом дорогой выполнить в футлярах, из ПЭ труб по ГОСТ 18599-2001. Водопроводные колодцы приняты из сборных ж/б элементов по Т.П.Р. 901-

09-11.84. Вокруг люков колодцев, устраиваемых вне проезжей части предусмотреть отмостку шириной 1м с уклоном от люков.

Для защиты от коррозии стальные фасонные части в колодцах покрыть антикоррозийной изоляцией типа весьма усиленной битумно-полимерной.Пересечение полиэтиленовыми трубами стен колодцев выполнить в полиэтиленовой гильзе L=0,3м с заделкой зазора между гильзой и трубопроводом азбестоцементным раствором. Основание под трубопроводы запроектировано из естественного, выровненного местного грунта H=100мм. При обратной засыпке трубопроводов над верхом трубы обязательно устройство защитного слоя из мягкого местного грунта толщиной не менее 30см, не содержащего твердых включений (щебня, камней, кирпичей и т.д.). Подбивка грунтом трубопровода производится ручным не механизированным инструментом. Уплотнение грунта в пазухах между стенкой траншеи и трубой, а также всего защитного слоя следует проводить ручной механической трамбовкой до достижения коэффициента уплотнения 1,65 тс/м3. Уплотнение первого защитного слоя толщиной 10 см непосредственно над трубопроводом производить ручным инструментом. Производство работ по укладке, испытанию и приемки сети вести согласно СНиП 3.05.04-85* и СНиП РК 4.01-05-2002 "Инструкция по проектированию и монтажу сетей водопровода и канализации из пластмассовых труб".

После испытания трубопроводы подвергаются промывке и дезинфекции. Бетонные поверхности со стороны обратной засыпки окрасить битумом за 2 раза. При пересечении водопровода с дорогами устраиваются футляры из полиэтиленовых труб по СТ РК ИСО 4427-2004

Под задвижки предусмотрены бетонные столбики в колодцах. Крепление задвижек к столбикам производится при помощи хомутов и анкерных болтов согласно требований СН РК 4.01-05-2002 и серии 4.900-9 вып. 0-1.

Производство работ по укладке, испытанию и приемке сети вести согласно СНиП 3.05.04-85* и СНиП РК 4.01-05-2002 "Инструкция по проектированию и монтажу сетей водопровода и канализации из пластмассовых труб". После испытания трубопроводы подвергаются промывке и дезинфекции.

Основные технические показатели

Таблица 7

Наименование системы	Расчетный расход воды		
	м3/сут	м3/ч	л/с
Водопровод (холодная)	1,15	0,74	0,24
Водопровод (горячая)	094	0,67	0,26
Канализация бытовая	2,09	1,41	0,5

Внутренние сети водопровода и канализация
Здание раздевалки

Общие указания

Рабочий проект: Внутренних систем холодного, горячего водоснабжения и канализации.

- технического задания на разработку повторного применения.

Проект выполнен в соответствии с требобаниями государственных нормативов, действующих в республике Казахстан:

- СП РК 4.01-101-2012 и СН РК 4.01-01-2011 "Внутренний водопровод и канализация зданий",
- СН РК 3.02-11-2011 и СП РК 3.02-111-2012 "Общеобразовательные учереждения";

Хозяйственно-питьевой вобопровод.

Система внутреннего водопровода предусматривается для обеспечения хозяйственно-питьевых и противопожарных нужд. Магистральные трубопроводы хозяйственно-противопожарного водопровода прокладываются на отм. 0,000. На ответвлениях магистральных трубопроводов водопровода устанавливается запорная арматура.

Внутренние сети холодного водоснабжения приняты из полипропиленовых труб PN10 по ГОСТ 52134-2010. Магистральные трубопроводы и стояки хозяйственно-противопожарного водопровода приняты из стальных труб. по ГОСТ 3262-75*.

Согласно СН РК 4.01-101-2012 п.4.2.1 внутреннее пожаротушение школы предусмотрено от пожарных кранов, расход воды 2,5л/с.

-Горячее водоснабжение

Внутренняя сеть горячего водоснабжения запроектирована из металлополимерных труб по СТ РК ГОСТ 1893-2009. Сети системы горячего водоснабжения запитываются от электрических водонагревателей. Разводящие трубопроводы в сан. узлах запроектированы из полипропиленовых труб. Подводящие трубопроводы к сантехническим приборам прокладываются открыто, с обеспечением доступа к разъемным соединениям, арматуре.

-Канализация

- Канализационные сети подключены к наружным сетям канализации.

-Бытовая канализация

Система бытовой канализации предусмотрена для отвода стоков от санитарно-технических приборов в сеть внутриплощадочной бытовой канализации. Магистральные трубопроводы бытовой канализации запроектированы из поливинилхлоридных канализационных труб раструбного соединения по ГОСТ 51613-2000 с применением резиновых уплотнительных колец. Выпуск выполнен из чугунных канализационных труб по ГОСТ 6942-98. Стояки канализации прокладываются скрыто, с зашивкой в короба. Места прохода стояков через перекрытия должны заделываться цементным раствором толщиной 2-3 см.Для ликвидации засоров на сети установлены ревизии и прочистки. Для обеспечения доступа к ревизиям предусмотрены люки с дверцами. После монтажа трубопроводов, систему канализации проверить на исправность трубопроводов, действие санитарных приборов и смывных устройств промывом воды.

Производство работ вести согласно:

- СН РК 4.01-05-2002 "Инструкция по проектированию и монтажу сетей водоснабжения и канализации из пластмассовых труб";
- СП РК 4.01-102-2001 "Проектирование и монтаж систем холодного и горячего внутреннего водоснабжения с использованием металлополимерных труб ";

-СНиП 3.05.01-85* "Внутренние санитарна-технические системы"; Пропуск стояков горячего, холодного водоснабжения через перекрытия выполнить в эластичных гильзах, внутренний диаметр которых на 5-10мм больше наружного диаметра прокладываемой трубы, с заделкой зазоров и отверстий в местах прокладки негорючими материалами. Отверстия для пропуска труб через стены и фундаменты заполнить

эластичным водогазонепроницаемым материалом. На все канализационные трубопроводы, перед пропуском их через стены или фундаменты, установить подвесные подвижные опоры, на расстоянии не менее 500 мм от стены.

Основные технические показатели

Таблица 8

Наименование системы	Расчетный расход воды			
	м3/сут	м3/ч	л/с	При пожаре л/с
Водопровод	19,5	4,46	1,8	2,5
Канализация бытовая	19,5	4,46	2,4	

6.2.4.2 Отопление и вентиляция

Здание раздевалки

Общие указания

Проект отопления Ресторана разработан на основании задания на проектирование, акта обследования и архитектурно- строительныхчертежей и в соответствии с СН РК 4.02-01-2011 «Отопление, вентиляция и кондиционирование», СН РК 3.02-07-2014 «Общественные здания и сооружения»

Расчетная температура наружного воздуха -26С.

Источник теплоснабжения - индивидуальные теплогенераторы. Марка индивидуального котла Kospel EKCO. R2-04, производительностю N=4кВт , на электрике. Максимальная температура подающей магистрали 85-60 С. применяться исключительно как отопительные приборы без использования функции нагрева воды. Приборы типа Logamax U054-24K являются комбинированными приборами для отопления и нагрева воды по принципу циркуляции.Максимально допустимое рабочее давление-3 бар.

Отопление.

Система отопления помещения -горизонтальная проточная однотрубная с замыкающим участком. Трубопроводы системы отопления проложить по полу, а в дверных проемах в конструкции пола.

В качестве нагревательных приборов в помещениях приняты алюминиевые радиаторы "ALUX - 500". Регулирование теплоотдачи нагревательных приборов осуществляется радиаторными терморегуляторами компании "Данфосс", состоящими из термостатического элемента и клапана. Воздухоудаление из системы отопления предусмотрено через краны Маевского, установленные в пробках приборов верхних этажей.

Трубопроводы системы отопления приняты многослойные металлополимерные PE-X/AL/PE-X. Трубопроводы в местах пересечения перекрытий, внутренних стен и перегородок проложить в гильзах из негорючих материалов. Заделку зазоров и отверстий в местах прокладки трубопроводов выполнить негорючими материалами. После монтажа и промывки систему отопления опрессовать. Монтаж систем отопления выполнить в соответствии со СП РК 4.01-102-2013.

Вентиляция

Вытяжная вентиляция с механическим побуждением.

Воздухообмен по помещениям определен по кратностям. Вытяжная вентиляция запроектирована самостоятельными системами с одинаковыми санитарно-гигиеническими требованиями. Воздуховоды запроектированы из оцинкованной стали по ГОСТ 14918-80*.

Монтаж ситем вентиляции выполнить в соответствии со СП РК 4.01-102-2013.

Основные технические показатели

Таблица 9

Наименование здания (сооружения) помещения	Объем М3	Периоды Года при th. с	Расход тепла, Вт			
			На отопление	На вентиляцию	На горячее водоснаб-жение	Общий
Раздевалка	42,06	-14,3	----	0,105	----	

6.2.4.3. Электроснабжение

Наружный электроснабжение и электроосвещение

.Исходные данные.

1.1.Исходными данными для разработки проекта являются :

- задание на проектирование
- чертеж генерального плана
- технические условия №00-00-01-2425 от 19.05.2022г. выданные ТОО "Оңтүстік Жарық Транзит".

1.2.По степени надежности электроснабжения проектируемый объект относится к III категории

2.Внеплощадочные электрические сети.

Электроснабжение объекта осуществляется от существующий КТПН 10/0,4кВ.

Электроснабжение раздевалка осуществляется от существующий КТПН распределительными сетями (М1) в земле кабелем марки ВбБШВ-0,66 сечением 3х6+1х4 мм² протяженностью 180м и мощностью Рр=4,16кВт.

Электроснабжение футболное поля осуществляется от существующий КТПН распределительными сетями (М1) в земле кабелем марки ВбБШВ-0,66 сечением 3х6+1х4 мм² протяженностью 189м и мощностью Рр=1,2кВт.

По степени надежности электроснабжения все электроприемники относятся к потребителям 3 категории.

Для управления наружным освещением проектом предусматривается установка ящика типа ЯУО 9601. Ящик управления обеспечивает включение и отключение наружного освещения при достижении заданного уровня освещенности и заданному режиму по времени от реле времени.

ручное включение и отключение осветительной установки кнопками, установленными на опора ящика;

Электроснабжение ящика ЯУО осуществляется от вновь существующий КТПН, кабелем расчетного сечения.

В соответствии с СП РК 2.04-104-2012 "Естественное и искусственное освещение" таблица-15,16 средняя горизонтальная освещенность -4лк. Для освещения территории приняты светильники "LED ДКУ DRIVE"со светодиодными лампами мощностью 80Вт на опорах СТ-6-3 высотой 7,5м. Минимальное расстояние установки опор освещения от бортового камня принято 0,3-0,6м.

Высота установки светильника - 7,5м, шаг между опорами освещения - 25м. Номера проектируемых опор на плане приняты условно. Светильники размещенные на опорах должны быть равномерно распределены по фазам, создавая симметричную нагрузку на общую линию. Сеть наружного освещения выполняется кабелем марки ВбШБв-0,66 с алюминиевыми жилами расчетного сечения проложенными в траншее.

Управление наружным освещением предусматривается автоматическое по освещенности от ящика ЯУО, установленного в сущ КТПН.

Прибор учета электроэнергии предусматривается на существуюший КТПН-10/0,4кВ.

Кабели 1кВ прокладываются в траншее на глубине - 0,7 м.

Кабели проложить на расстоянии 0,3-0,6 м от кромки асфальтного покрытия.

В местах пересечения с другими подземными коммуникациями и автодорогами, кабели проложить в гибких двустенных гофрированных трубах.

Основные технические показатели

Таблица 10

1	Категория электроснабжения		III
2	Расчетная мощность	квт	5,41
3	Расчетный ток	А	9,13
4	Протяженность КЛ-0,4кВ	км	0,18
5	Протяженность ВЛ-0,4кВ	км	0,185

Электросвещение и электрооборудование

Здание раздевалки

Данный проект разработан на основании задания на проектирование, архитектурно-строительных, технологических и сантехнических чертежей, в соответствии с требованиями нормативной документации СП РК 2.04-104-2012*, СП РК 4.04-106-2013*.

По степени обеспечения надежности электроснабжения электроприемники относятся к 3-ей категории.

Согласно заданию на проектирование электроснабжение проектируемого объекта выполняется отдельным проектом.

Силовыми потребителями являются токоприемники технологического и сантехнического оборудования.

Для подключения к сети переносных электроприемников предусматриваются штепсельные розетки с заземляющим контактом.

В качестве вводно-распределительных устройств приняты панели типа ЩУРв. Водно-распределительные устройства устанавливаются на отм. 0.000 в помещение №1 входная площадка.

Учет электроэнергии осуществляется счетчиком электроэнергии, марки Меркурий 230 ART-03, установленным на панели ЩУРв.

В качестве распределительных щитов силового оборудования приняты боксы типа ЩУРв, укомплектованные автоматическими выключателями типа 7 ВА47-29 3Р, ВА47-29 1Р, АД12 2Р.

Силовые и осветительные щитки устанавливаются на высоте 1,5м от уровня пола.

Силовые распределительные сети выполняются кабелем марки ВВГнг в подготовке пола и по стенам под слоем штукатурки в трубах ПВХ.

Проектом предусмотрено рабочее (общее) и аварийное (эвакуационное) освещение.

Общее рабочее освещение предусматривается стационарными светильниками с LED лампами улучшенной цветности. Выбор типа светильников производится в соответствии с назначением помещений и характеристикой окружающей среды. Освещенность принята, согласно действующим нормам и правилам. Управление рабочим освещением осуществляется выключателями, установленными на входе в помещение. Светильники аварийного (эвакуационного) освещения выделяются из числа светильников общего рабочего освещения и питаются от сети аварийного освещения. Выключатели устанавливаются на высоте 0,8м от пола, штепсельные розетки на высоте 0,8м.

В качестве осветительных щитков приняты боксы типа ЩУРв укомплектованные автоматическими выключателями типа ВА47-100 1Р на отходящих линиях и ВА47-29 3Р на вводе.

Осветительные сети выполняются кабелем марки ВВГнг под слоем штукатурки по стенам в ПВХ трубе и без труб по пустотам в плит перекрытиях.

Защитные мероприятия.

Для защиты обслуживающего персонала от поражения электрическим током все металлические части электрооборудования, нормально не находящиеся под напряжением, но могущие оказаться под таковым в результате нарушения изоляции, необходимо выполнить зануление, заземление и уравнивание потенциалов, выполненное в соответствии с ПУЭ РК 2015 и СП РК-4.04-106-2013.

Питание электроприемников объекта осуществляется от источника напряжения 380/220В с глухозаземленной нейтралью с системой заземления TN-C-S.

Для зануления электрооборудования предусматривается дополнительная жила электропроводки. Защитное заземление по помещениям выполнить стальной полосой 4х25. Внутренний контур заземления присоединить к наружному контур заземления не менее чем в двух точках.

Заземляющее устройство состоит из заземляющих проводников:

- Заземлитель вертикальный выполнен из стали круглой Ø16 длиной 3м, верхние концы заземлителя заглублены на 0,7м от поверхности земли и электрически соединены между собой с помощью сварки стальной полосой сечением 4х40мм.

Все соединения в цепи заземления выполнить сваркой, места соединения стыков после сварки должны быть окрашены.На вводе в здание выполнить систему уравнивания потенциалов путем объединения следующих проводящих частей:

-основной (магистральный) защитный проводник

-основной (магистральный) заземляющий проводник

-стальные трубы коммуникаций зданий и между зданиями

-металлические части строительных конструкций.

Молниезащита.

Молниезащита здания относится к III категории. В качестве молниеприёмника используется металическая кровля здании. В качестве молниеотводов применена стальная полоса 40х4мм, присоединённая к общим контурам заземления.

Токоотвод к заземлителю осуществляется по фосаду. Молниеотвод 2 раза покрывается битумом.

В качестве заземлителей может использоваться железобетонный фундамент здания при условии обеспечения непрерывной электрической связи по их арматуре и присоединения ее к закладным деталям с помощью сварки.

Все электромонтажные работы выполнить в соответствии с действующими нормами и правилами.

Основные технические показатели

Таблица 11

1	Категория электроснабжения		III
2	Напряжение	В	380/220
3	Установленная мощность	кВт	6,01
4	Расчетная мощность	кВт	5,41
5	Расчетный ток	А	9,03

Электроосвещение и электрооборудование

Футбольное поле

Данный проект разработан на основании задания на проектирование, архитектурно-строительных, технологических и сантехнических чертежей, в соответствии с требованиями нормативной документации СП РК 2.04-104-2012*, СП РК 4-04-106-2013*.

По степени обеспечения надежности электроснабжения электроприемники относятся к 3 категории.

Электроснабжение проектируемого объекта осуществляется от проектируемой ЩС-1.

Проектом предусмотрено рабочее освещение.

Общее рабочее освещение предусматривается стационарными со светодиодными светильниками улучшенной цветности.

Выбор типа светильников производится в соответствии с назначением помещений и характеристикой окружающей среды. Освещенность принята, согласно действующим нормам и правилам.

Управление рабочим освещением осуществляется выключателями, установленными на входе в помещение.

Выключатели в помещениях устанавливаются на высоте до 1м соответственно от пола.

В качестве осветительных щитков приняты боксы типа ЩРн укомплектованные автоматическими выключателями типа ВА47-29 1Р на отходящих линиях и ВА47-29 4Р на вводе.

Осветительные сети выполняются кабелем марки ВВГнг по металлическим конструкциям в ПВХ трубе.

Защитные мероприятия.

Для защиты обслуживающего персонала от поражения электрическим током все металлические части электрооборудования, нормально не находящиеся под напряжением, но могущие оказаться под таковым в результате нарушения изоляции, необходимо выполнить зануление, заземление и уравнивание потенциалов.

Для зануления электрооборудования предусматривается дополнительная жила электропроводки. Защитное заземление по помещениям выполнить стальной полосой

4х25. Внутренний контур заземления присоединить к наружному контур заземления не менее чем в двух точках.

На вводе в здание выполнить систему уравнивания потенциалов путем объединения следующих проводящих частей:

-основной (магистральный) защитный проводник

-основной (магистральный) заземляющий проводник

-стальные трубы коммуникаций зданий и между зданиями

-металлические части строительных конструкций.

Основные технические показатели

Таблица 12

1	Категория электроснабжения		III
2	Напряжение	В	380/220
3	Установленная мощность	кВт	1,2
4	Расчетная мощность	кВт	1,2
5	Расчетный ток	А	1,9

6.2.4.4. Пожарная сигнализация

Здание раздевалки

Разработка рабочей документации автоматической пожарной сигнализации и системы оповещения о пожаре выполнена на основании технического задания на проектирование, архитектурно-планировочных решений и в соответствии с требованиями СН РК 2.02-11-2002*, СН РК 2.02-02-2012.

В соответствии с требованиями нормативных документов, здания оснащаются системой автоматической пожарной сигнализации.

Система пожарной сигнализации рассчитана на непрерывную, круглосуточную работу и предназначена для своевременного обнаружения очага возгорания, оповещения об этом.

Средствами пожарной сигнализации оборудуются все помещения здания, за исключением помещений с «мокрыми» процессами.

В каждом защищаемом помещении установлено не менее 2-х пожарных извещателей. На путях эвакуации, на стенах, устанавливаются пожарные извещатели ручного действия типа ИПР 513.

Прибор ПКП "Гранит-4" устанавливается на отм. 0,000 в помещении 1.

Предусмотрен резерв информационной емкости приемно-контрольных приборов не менее 10%.

Дымовые пожарные извещатели типа ИП-212-141 устанавливаются на потолке контролируемых помещений таким образом, чтобы расстояние между извещателями не превышало 9м, а расстояние от извещателя до стены не превышало 4,5м, тепловые пожарные извещатели типа ИП-103-5/4С-А3 устанавливаются на потолке контролируемых помещений таким образом, чтобы расстояние между извещателями не превышало 5м, а расстояние от извещателя до стены не превышало 2,5м.

Пожарные извещатели ручного действия типа ИПР 513 устанавливаются на путях эвакуации, на стенах. Высота установки - 1,5 м от уровня пола.

Шлейфы пожарной сигнализации выполняются проводами с медными жилами КСПВ 1х2х0.5, с укладкой их по потолкам. Кабели прокладываются в кабель-каналах ПВХ 15х10.

СИСТЕМА ОПОВЕЩЕНИЯ ЛЮДЕЙ О ПОЖАРЕ принята по 2 типу, световая и звуковая сигнализация выполнена сиреной со строблампой.

Проводка светозвуковой излучателя LD 96 выполняется в штрабе в трубах ПВХ диам. 20 мм. кабелем ВВГнг 3х1,5мм.

Установки пожарной сигнализации в части надежности электроснабжения отнесены к электроприемникам 1 категории, поэтому электропитание осуществляется через резервируемый источник питания. Переход на резервное питание происходит автоматически при отключении основного без выдачи сигнала тревоги. Основное питание-сеть 220В, резервированный источник-встроенные аккумуляторные батареи. Световой указатель "Выход" предусматривается в электротехнической части проекта.

Защитное заземление электроустановок следует выполнить в соответствии с ПУЭ РК и технической документацией на оборудование. Монтаж пожарной сигнализации необходимо осуществлять в строгом соответствии с паспортом, техническим описанием и инструкцией по эксплуатации.

6.3. Инженерно-технические мероприятия гражданской обороны, мероприятия по предупреждению чрезвычайных ситуаций.

Мероприятия по предупреждению чрезвычайных ситуаций.

Мероприятия по предупреждению чрезвычайных ситуаций и по взрыво и пожаробезопасности разработаны в соответствии с нормами и правилами в области гражданской обороны, защиты населения и территорий от чрезвычайных ситуаций природного и техногенного характера, обеспечения комплексной безопасности и антитеррористической защищенности, на основании законов Республики Казахстан «О гражданской обороне» от 7 мая 1997 года № 100-1 (с изменениями, внесенными в соответствии с законом РК от 09.12.1998 года № 307-1; от 12.03.1999 г. № 347-1).

Проект разработан в соответствии с требованиями СНиП РК 2.02-05-2009 «Пожарная безопасность зданий и сооружений».

Для обеспечения безопасной эвакуации людей из здания проектом предусмотрены следующие мероприятия:

- ширина коридоров, проходов, дверей принята в соответствии с требованиями строительных норм и правил;
- принято нормативное освещение на путях эвакуации;
- двери на путях эвакуации открываются по направлению выхода из здания.

Деревянные и металлические конструкции покрываются огнезащитным покрытием.

Строительные конструкции здания и их отделка на путях эвакуации предусмотрена из слабо горючих трудновоспламеняемых, с умеренной дымообразующей способностью материалов.

6.4 Охрана окружающей среды.

В связи с вступлением с 1 июля 2021 года в действие Экологического кодекса Республики Казахстан от 2 января 2021 года № 400 – VI ЗРК государственная экологическая экспертиза будет, проходит отдельно.

Представлено гарантийное письмо выданное заказчиком о том что до начало строительно-монтажных работ гарантирует получит экологические разрешительные документы уполномоченного органа, по экологической оценке деятельности, на проектируемы объект.

6.5 Организация строительства

Санитарно-эпидемиологические требования

При организации строительства обязательно учесть требования санитарных правил «Санитарно-эпидемиологические требования к условиям труда и бытового обслуживания при строительстве, реконструкции, ремонте и вводе, эксплуатации объектов строительства», утвержденных Приказом Министра национальной экономики Республики Казахстан от 28.02.2015 года № 177 в том числе:

1. Подъездные пути, проезды и пешеходные дорожки, участки, прилегающие к санитарно-бытовым и административным помещениям, покрываются щебнем.
2. Для строительной площадки и участков работ предусматривается общее равномерное освещение.
3. Для уборки строительного мусора со стройплощадки предусматривается отдельное место на стройплощадке (ящики или контейнеры) с дальнейшим вывозом по договору с мусоровывозящей организацией или по согласованию с местными исполнительными организациями.
4. Временное водоснабжение предусматривается от существующих сетей.
5. Предусмотреть пункт для мытья колес. Производственные сточные воды, образуемые в результате мытья колес очищать в специальном отстойнике.
6. На участке строительства предусмотреть мобильный «Биотуалет».
7. На строительной площадке оборудовать временные стационарные санитарно-бытовые помещения: проходная, контора, санитарно-бытовые помещения (умывальные и для переодевания помещения, сушки и хранения одежды, принятия пищи и укрытия в перерывах и от не погоды), склад материально-технический, навес для материалов, туалет.
8. Предусмотреть оборудование на всех участках и в бытовых помещениях аптечки первой помощи согласно п. 139 санитарных правил от 28.02.2015 года № 177,
9. Стирка специальной одежды предусматривается на производственных базах подрядной организации.
10. Предусмотреть прохождение обязательных при поступлении на работу и периодических медицинских осмотров работников в соответствии с документами государственной системы санитарно-эпидемиологического нормирования в целях предупреждения возникновения заболеваний, связанных с условиями труда, работников, занятых в строительном производстве.
11. Предусмотреть обеспечение работающих горячим питанием. Содержание и эксплуатация столовых предусматривается в соответствии с документами государственной системы санитарно-эпидемиологического нормирования. Допускается организация питания путем доставки пищи из базовой столовой к месту работ с раздачей и приемом пищи в специально выделенном. На специально выделенное помещение и раздаточный пункт оформляется санитарно-эпидемиологическое заключение в соответствии с документами государственной системы санитарно-эпидемиологического нормирования.
12. Рабочим и инженерно-техническому персоналу выдается специальная одежда, специальная обувь и другие средства индивидуальной защиты в соответствии с порядком и нормами обеспечения работников специальной одеждой, специальной обувью и другими средствами индивидуальной и коллективной защиты, санитарно-бытовыми помещениями и устройствами, за счет средств работодателя.
13. Выдаваемые работникам средства индивидуальной защиты должны соответствать их полу, росту и размерам, характеру и условиям выполняемой работы и обеспечивать в течение заданного времени снижение воздействия вредных и опасных факторов производства.
14. Индивидуальные средства защиты

15. В целях предотвращения травм и профессиональных заболеваний, работники должны пользоваться только спецодеждой и спецобувью. Спецодежда должна быть чистой, исправной и соответствующего размера. Загрязненную спецодежду необходимо своевременно сдавать в стирку.

16. В целях предупреждения дерматитов кожи рук и других участков тела, необходимо пользоваться резиновыми перчатками, мазью или защитной пастой.

17. Для защиты органов дыхания и глаз необходимо пользоваться фильтрующими промышленными противогазами марки КД (коробка окрашена в серый цвет), В (желтый), БКФ и МКФ (защитный), респираторами РПГ-67-КД и РУ-60М-КД, а также гражданскими противогазами ГП-5, ГП-7.

18. Для защиты поверхности тела от воздействия агрессивных, токсичных или бактериальных загрязненных сред должны применяться: костюмы прорезиненные, гидрокостюмы или противоипритные фартуки с прорезиненным нагрудником, резиновые сапоги и перчатки.

19. Во избежание бактериального заражения при контакте со сточной жидкостью или осадками персонал должен тщательно соблюдать правила личной гигиены (мытье рук с мылом, принятие душа после окончания работы).

20. На всех рабочих местах должны находиться аптечки первой доврачебной помощи.

21. Работодатель организует надлежащий уход за средствами индивидуальной защиты и их хранение, своевременно осуществляет химчистку, стирку, ремонт, дегазацию, дезактивацию, обезвреживание и обеспыливание специальной одежды, специальной обуви и других средств индивидуальной защиты, устраиваются сушилки и камеры для обеспыливания для специальной одежды и обуви.

22. На каждой строительной площадке предоставляется и обеспечивается следующее обслуживание в зависимости от числа работающих и продолжительности работ: - санитарные и умывальные помещения, помещения для переодевания, хранения и сушки одежды, помещения для принятия пищи и для укрытия людей при перерывах в работе по причине неблагоприятных погодных условий.

23. Санитарно-бытовые помещения оборудуются приточно-вытяжной вентиляцией. При отсутствии централизованных систем канализации и водоснабжения устраиваются местные системы.

24. В санитарно-бытовые помещения входят: комнаты обогрева и отдыха, гардеробные, временные душевые кабины с подогревом воды, туалеты, умывальные, устройства питьевого водоснабжения

Мобильные (инвентарные) здания размещаются с учетом:

- необходимого состава зданий, включающих гардеробные с умывальниками, душевыми и сушильными; помещения для обогрева, отдыха и приема пищи; прорабскую, кладовую и туалет; навес для отдыха и место для курения рабочих; устройство для мытья обуви, щиты со средствами пожаротушения;
- применения блок-контейнеров и контейнеров с несъемной ходовой частью;
- расположения мобильных (инвентарных) зданий на спланированной площадке в безопасной зоне с отводом поверхностных вод и максимальным приближением к основным маршрутам передвижения работающих;
- оборудования мобильных (инвентарных) зданий электроосвещением, водопроводом, канализацией, электроотоплением;
- обеспечения подъезда к мобильным (инвентарным) зданям пожарных автомобилей;

- оформления мобильных (инвентарных) зданий необходимыми надписями и указателями.

Подъездные пути, проезды и пешеходные дорожки, участки, прилегающие к санитарно-бытовым и административным помещениям, покрываются щебнем и имеют твердое покрытие.

Для строительных площадок и участков работ предусматривается общее равномерное освещение. Искусственное освещение строительных площадок, строительных и монтажных работ внутри зданий предусматривается в соответствии с документами государственной системы санитарно-эпидемиологического нормирования.

Рабочее освещение предусматривается для всех строительных площадок и участков, где работы выполняются в ночное и сумеречное время суток, и осуществляется установками общего и комбинированного освещения.

Строительная площадка в ходе строительства своевременно очищается от строительного мусора, в зимнее время от снега, в теплое время года поливается.

При выезде автотранспортного средства со строительной площадки на центральную магистраль оборудуется пункт мойки колес, имеющий твердое покрытие с организацией системы сточной ливневой канализации с септиком и емкостью для забора воды.

На строящемся объекте для водоснабжения используется привозная вода.

Доставка воды производится автотранспортом, соответствующим документам государственной системы санитарно-эпидемиологического нормирования.

Привозная вода, питьевых и хозяйственно-бытовых нужд, хранится в отдельном помещении или под навесом в емкостях, установленных на площадке с твердым покрытием.

Чистка, мытье и дезинфекция емкостей для хранения и перевозки привозной воды производится не реже одного раза в десять календарных дней и по эпидемиологическим показаниям.

Вода, используемая для питьевых и хозяйственно-бытовых нужд, соответствует документам государственной системы санитарно-эпидемиологического нормирования.

Система водоотведения санитарно-бытовых помещений строительных площадок осуществляется устройством надворного туалета с водонепроницаемой выгребной ямой, или мобильных туалетных кабин "Биотуалет".

Выгребная яма очищается при заполнении не более чем на две трети объема. По завершению строительства объекта, после демонтажа надворных туалетов проводятся дезинфекционные мероприятия.

Цемент хранится в силосах, бункерах, ларях и других закрытых емкостях.

Температура воздуха в местах обогрева поддерживается на уровне плюс 21 – 25 С. Помещение для обогрева кистей и стоп оборудуется тепловыми устройствами, не превышающими плюс 40 С.

При температуре воздуха ниже минус 40С предусматривается защита лица и верхних дыхательных путей.

На рабочих местах размещаются устройства питьевого водоснабжения и предусматривается выдача горячего чая, минеральной щелочной воды, молочнокислых напитков. Оптимальная температура жидкости плюс 12 – 15 С.

Рабочим и инженерно-техническому персоналу выдается специальная одежда, специальная обувь и другие средства индивидуальной защиты в соответствии с порядком и нормами обеспечения работников специальной одеждой, специальной

обувью и другими средствами индивидуальной и коллективной защиты, санитарно-бытовыми помещениями и устройствами, за счет средств работодателя.

Выдаваемые работникам средства индивидуальной защиты соответствуют их полу, росту и размерам, характеру и условиям выполняемой работы и обеспечивать в течение заданного времени снижение воздействия вредных и опасных факторов производства.

Работодатель организует надлежащий уход за средствами индивидуальной защиты и их хранение, своевременно осуществляет химчистку, стирку, ремонт, дегазацию, дезактивацию, обезвреживание и обеспыливание специальной одежды, специальной обуви и других средств индивидуальной защиты, устраиваются сушилки и камеры для обеспыливания для специальной одежды и обуви.

На строительной площадке устраиваются временные стационарные или передвижные санитарно-бытовые помещения с учетом климатогеографических особенностей района ведения работ.

На каждой строительной площадке предоставляется и обеспечивается следующее обслуживание в зависимости от числа работающих и продолжительности работ: санитарные и умывальные помещения, помещения для переодевания, хранения и сушки одежды, помещения для принятия пищи и для укрытия людей при перерывах в работе по причине неблагоприятных погодных условий.

Стирка спецодежды, а в случае временного проживания строительных рабочих вне пределов постоянного места жительства нательного и постельного белья, обеспечивается прачечными как стационарного, так и передвижного типа с центральной доставкой грязной и чистой одежды, независимо от числа работающих.

На всех участках и в бытовых помещениях оборудуются аптечки первой помощи. На участках, где используются токсические вещества, оборудуются профилактические пункты. Подходы к ним освещены, легкодоступны, не загромождены. Профилактические пункты обеспечиваются защитными мазями, противоядиями, перевязочными средствами и аварийным запасом средств индивидуальной защиты на каждого работающего на участке где используются токсические вещества.

Работающие обеспечиваются горячим питанием. Содержание и эксплуатация столовых предусматривается в соответствии с документами государственной системы санитарно-эпидемиологического нормирования.

Допускается организация питания путем доставки пищи из базовой столовой к месту работ с раздачей и приемом пищи в специально выделенном помещении. На специально выделенное помещение и раздаточный пункт оформляется санитарно-эпидемиологическое заключение в соответствии с документами государственной системы санитарно-эпидемиологического нормирования в соответствии с пунктом 6 статьи 144 Кодекса.

Сбор и удаление отходов, содержащих токсические вещества, осуществляются в закрытые контейнеры или плотные мешки, исключая ручную погрузку.

Не допускается сжигание на строительной площадке строительных отходов.

Емкости для хранения и места складирования, разлива, раздачи горюче-смазочных материалов и битума оборудуются специальными приспособлениями, и выполняются мероприятия для защиты почвы от загрязнения.

Продолжительность строительства

При производстве строительно-монтажных работ необходимо соблюдать правила техники безопасности согласно СН РК 1.03-05-2011г. «Охрана труда и техника безопасности в строительстве», а также отраслевые правила и указания по технике

безопасности. Определение срока продолжительности строительства произведено в соответствии с требованиями и нормативными данными СНиП РК 1.04.03-2008

«Нормы продолжительность строительства» Продолжительность строительства данного объекта принята согласноСНиП РК 1.04.03-2008 часть 2 «Нормы продолжительности строительства и задела в строительстве предприятий, зданий и сооружений», пункт 5 и она составляет 5 месяцев, в т.ч. подготовительный период – 0,5 месяца. Начало строительства в 2022 год.

6.6 Сметная документация

Сметная документация разработана в соответствии с «Нормативным документом по определению сметной стоимости строительства в Республике Казахстан», утвержденным приказом КДСиЖКХ МИИР РК от 14.11.2017 г. №249-нқ, на основании государственных сметных нормативов, задания на проектирования и принятых проектных решений.

Сметная стоимость строительства подлежит утверждению заказчиком в установленном законодательством порядке, для строительства объектов за счет бюджетных средств и иных форм государственных инвестиций в соответствии с «Правилами утверждения проектов (технико-экономических обоснований и проектно-сметной документации)», утвержденными приказом МНЭ РК от 02.04.2015 г. № 304, и является основанием для определения лимита средств заказчика (инвестора) на реализацию объектов строительства в соответствии с пунктом 14 «Нормативного документа по определению сметной стоимости строительства в Республике Казахстан».

Сметная документация составлена ресурсным методом с использованием программного комплекса АВС-4 (редакция 2022.1.1) по выпуску сметной документации в текущих ценах 2022 года.

При составлении смет использованы:

1) ССЦ РК 8.04-08-2021 «Сборники сметных цен в текущем уровне на строительные материалы, изделия и конструкции» 2022 год (17 сборников);

2) ССЦ РК 8.04-09-2021 «Сборник сметных цен в текущем уровне на инженерное оборудование объектов строительства» 2022 год;

3) СЦПГ РК 8.04-12-2021 «Сборник сметных цен в текущем уровне на перевозки грузов для строительства» Отдел 1 Автомобильные перевозки 2022 год;

4) СЦЭМ РК 8.04-11-2021 «Сборник сметных цен в текущем уровне на эксплуатацию строительных машин и механизмов» 2022 год;

5) СЦЗТ РК 8.04-13-2021 «Сборник сметных цен на затраты труда в строительстве»;

6) «Сборники элементных сметных норм расхода ресурсов на строительные, ремонтно-строительные работы и монтаж оборудования (ЭСН РК 8.04-01-2015, ЭСН РК 8.05-01-2015, ЭСН РК 8.04-02-2015) Изменения и дополнения Выпуск 24»

7) УСН РК 8.02-04-2021 «Сборник укрупненных показателей стоимости строительства зданий и сооружений. Объекты непроизводственного назначения» (17 сборников)

В сметной стоимости строительства учтены дополнительные затраты:

- накладные расходы, определенные в соответствии с «Нормативным документом по определению величины накладных расходов и сметной прибыли в строительстве» (приложение 2 к приказу от 14 ноября 2017 года № 249-нқ);

- сметная прибыль в размере 8 % от суммы прямых затрат и накладных расходов (п. 20, приложение 2 к приказу от 14 ноября 2017 года № 249-нқ);

- средства на непредвиденные работы и затраты в размере 2% от стоимости строительно-монтажных работ по главам 1-9 сметного расчета стоимости строительства (п. 85, приложение 1 к приказу от 14 ноября 2017 года №249-нқ);
- средства на временные здания и сооружения согласно НДЗ РК 8.04-05-2015;
- дополнительные затраты при производстве строительно-монтажных работ в зимнее время НДЗ РК 8.04-06-2015;

Сметная стоимость строительства определена в ценах 2022 год 3 квартал.

Налог на добавленную стоимость (НДС) принят в размере, устанавливаемом законодательством Республики Казахстан на период, соответствующий периоду строительства, от сметной стоимости строительства.

После внесения изменений и дополнений основные технико-экономические показатели сложились следующим образом:

Таблица 13

№ п/п	Наименование показателей	Единица измерения	Показатели		Изменения - снижение + увеличение
			Заявленные	Рекомендуемые к утверждению	
1	2	3	4	5	6
1	Общая сметная стоимость строительства в текущих ценах на 2022г.	млн. тенге	84.408	103.598	19.190
	В том числе:				
	СМР		68.267	84.934	16.667
	оборудование		0.116	0.282	0.166
	прочие		16.025	18.382	2.357

Примечание: в результате рассмотрения сметной документации объекта, сметная стоимость строительства увеличилась в текущих ценах 2022 год на общую сумму 19,190 млн.тенге.

7. РЕЗУЛЬТАТЫ ЭКСПЕРТИЗЫ

7.1 Дополнения и изменения, внесенные в рабочий проект в процессе экспертизы:

В процессе рассмотрения по замечаниям и предложениям **ТОО «Kaz Expertise»** в рабочий **«Строительство спортивной площадки на Уч №1105, 110квартал, с/о Арыс, Тюлькубасского района, Туркестанской области»** были внесены следующие изменения и дополнения:

Раздел «Генеральный план»

1. Представлено пояснительная записка и заключение геологического отчета;
2. Представлено правоустанавливающие документы на земельный участок;

3. Представлено задание на проектирование утвержденные с заказчиком. В задание на проектирование указано все требование и объемы работ по рабочему проекту;

4. На ОПЗ указано ТЭП и ситуационная схема.

Раздел «Архитектурно-строительный»

1. Представлено чертежи архитектурно-строительного раздела по всем блокам.
2. Пояснительной записке добавлено данные о архитектурно-строительного раздела.
3. Согласно приказу №750 от 30.11.2015г, п.38 представлено эскизный проект и согласовано со структурным подразделением МИО;
4. Представит заключение геологического отчета.
5. Представлено задание на проектирование утвержденные с заказчиком. В задание на проектирование указано все требование и объемы работ по рабочему проекту;
6. Ведомость ссылочных и прилагаемых документов откорректировано согласно АСГС-2020; Ведомость рабочих чертежей основного комплекта откорректировано;
7. Чертежи фундаментов доработано, шев в фундаменте выполнено по оси В, показаны все размеры привязки, проставлено отметки угловые и нулевую согласно разделу ГП;
8. Представлено общая пояснительная записка;
9. Согласно приказу КДС и ЖКХ МНЭ РК №106-нқ от 21.04 .2016 раздел АС представленов формате PDF;
10. Представлено содержание отчета геологий;
11. Согласно чертежам фасадов и разреза отмостка откорректировано;
12. Указано расход горизонтальной сетки СГ-1;
13. На плане фундаментов проставлены размеры, дано маркировка, фундаментам, проставлено угловые отметки согласно разделу ГП;
14. Представлен содержание паспорта проекта; Паспорт рабочего проекта выполнено согласно СН РК 1.02-03-2011 Форме Ф-3;
15. АС-8 Ведомость отделки фасада заполнено согласно эскизному проекту;
16. Угловой штамп привязки заполнены согласно ГОСТ 21.101-97;
17. В ОПЗ отображено объемно-планировочное и конструктивное решение зданий в целом, добавить антипросадочные, антикоррозийные, антисейсмические, противопожарные мероприятие;
18. Выполнены антисейсмические мероприятия согласно СП РК 2.03-30-2017 «Строительство в сейсмических зонах РК».

Раздел "Сети водопровода и канализации"

Внутренние сети

1. Представлено чертежи наружных сетей, расчеты расхода воды и гидравлические расчеты трубопроводов.
2. Согласно ГОСТ 21.601—2011 П.5.1.2 на планах сетей указано:

- размерные привязки вводов водоснабжения и выпусков канализации, основных трубопроводов, стояков систем.
- диаметры, буквенно-цифровые обозначения трубопроводов.

3. Водомерный узел предусмотрено без обводной линии.

4. Подключены все санитарные приборы на водопровод и канализации.

5. Общие данные и спецификация оборудование откорректировано согласно выданной замечании.

Раздел «Отопление и вентиляция"

1. Приложено расчеты по системам отопления и вентиляции: теплопотерь, диаметров труб, воздухообмена, подтверждающие принятые проектные решения.

2. Выполнено Энергетический паспорт по СН РК 2.04-21-2004 Пр. 5.

3. Откорректировано спецификация оборудования. Оборудование и материалы принято производства Казахстан. Указано завод-изготовитель, ГОСТ, код оборудования.

Раздел " Электроснабжение"

1. Согласно задание на проектирование и технический условии представит чертежи нружного электроснабжение.

2. Однолинейная расчетная схема силовых распределительных шкафов выполнено в соответствии п.п. 6.1.4, 6.1.5 ГОСТ 21.613-2014.

3. В принципиальных схемах распределительной сети ВРУ и силовых щитов выбор защитных аппаратов, сечений кабелей питающих и групповых линий принято по условиям селективности защиты, с учетом п. 588 ПУЭ РК 2015 и приложения «Б» СП РК 4.04-106-2013*.

4. Согласно п.15.2 СП РК 4.04-106-2013* питающие и распределительные сети выполнено кабелями и проводами с алюминиевыми жилами, если их расчетное сечение 16 мм2 и более.

5. Запитаны электрооборудование по разделу ОВ, ВК, ПС.

6. Выполнено требования п.4.6.3.3 СП РК 3.02-111-2012*. АВАРИЙН ОСВЕЩЕНИЕ.

7. Штепсельные розетки установлено в соответствие п.4.6.3.4 СП РК 3.02-111-2012*.

8. 9. Аварийное и эвакуационное освещения выполнить согласно п.4.6.3.5 СП РК 3.02-111-2012* и п.4.6.6.5 СП РК 4.04-106-2013*.

9. Предусмотрено ремонтное освещение в соответствие п.15.52 СП РК 4.04-106-2013*.

10. На листе ЭОМ-14 указано привязка ввода кабеля (количество кабелей) от оси здания и дано ссылка на листы ЭСН.

11. Защитное заземление и зануления выполнено согласно главе 18 СП РК 4.04-106-2013* и согласно главе 7 ПУЭ РК.

12. 1Согласно п.18.20 СП РК 4.04-106-2013* выполнено уравнивание потенциалов душевых паддонов.

13. Прокладка кабеля в пустотах плит перекрытия выполнено по направлению пустот плит перекрытия и откорректировано в схемах и спецификации.

Раздел "Пожарная сигнализация"

1. В общих данных указано все проектные решения предусмотренные проектом, раздел 4 ГОСТ 21.101-97*.

2. Указано основание для разработки рабочий документации (задание на проектирование, архитектурно-строительных, технологических чертежей и в соответствии с требованиями нормативной документации).

3. Представлено соответствующие исходные материалы и задание на проектирование с требованиями на каждый вид работы.

4. Установка ручных пожарных извещателей выполнено в соответсвие с п.16.5.1 СН РК 2.02-02-2012.

5. Расстояние между извещателями принято согласно таблицам 11-15 СП РК 2.02-102-2012, указаны на плане привязки.

Раздел "Сметная документация"

1. Представлена пояснительная записка к сметной документации
2. Представлена сводная ведомость материальных ресурсов и оборудования
3. Приведены в соответствие объемы работ по откорректированным проектным решениям и по замечаниям экспертной организации.

7.2 Оценка принятых проектных решений

В соответствии с Правилами определения общего порядка отнесения зданий и сооружений к технически и (или) технологический сложным объектам, утвержденным приказом Министерства национальной экономики Республики Казахстан от 28.02.2015 года №165, а также Приказа МНЭ РК №335 от 28.07.2016 года «О внесении изменений в приказ Министерства национальной экономики РК №165 от 28.02.2015 года разработчиком проекта установлен II уровень ответственности (технический несложный).

В целом проект разработан в необходимом объеме, в соответствии с заданием на проектирование, иными исходными данными, техническими условиями и требованиями.

Проектные решения с учетом внесенных изменений по разделу 7.2. соответствуют нормативным требованиям по санитарной, экологической, пожарной безопасности, функциональному назначению объекта.

После внесения изменений основные технико-экономические показатели сложились следующим образом:

Таблица 14

№п/п	Наименование показателей	Ед. изм.	Показатели		
			Заявленные	Рекомендуемые к утверждению	+увеличение - снижение
1	2	3	4	5	
1	Общая площадь отведенного участка	га	0,18	0,18	-
2	Площадь застройки	$м^2$	389,50	389,50	-
3	Общая площадь покрытий	$м^2$	403,0	403,0	-
4	Площадь озеленения	$м^2$	372,06	372,06	-
5	Сметная стоимость строительства на 2022 год. в том числе: СМР оборудование прочие	млн. тенге	84,408 68,267 0,116 16,025	103,598 84,934 0,282 18,382	+ 19,190 + 16,667 + 0,166 + 2,357
6	Продолжительность строительства	мес.	5,0	5,0	-

Примечание: в результате рассмотрения сметной документации объекта, сметная стоимость строительства увеличилась в текущих ценах 2022 год на общую сумму 19,190 млн.тенге.

8. ВЫВОДЫ

8.1.С учетом внесенных изменений и дополнений рабочий **«Строительство спортивной площадки на Уч №1105, 110квартал, с/о Арыс, Тюлькубасского района, Туркестанской области»** соответствует требованиям государственных нормативов, действующих в Республике Казахстан, и рекомендуется для утверждения в установленном порядке со следующими основными технико-экономическими показателями:

1. Общая площадь отведенного участка	0,18 га
2. Площадь застройки	389,50 м2
3. Общая площадь покрытий	403,0 м2
4. Площадь озеленения	372,06 м2
5. Сметная стоимость строительства на 2022 год.	103,598 млн.тенге
в том числе:	
СМР	84,934 млн.тенге
оборудование	0,282 млн.тенге
прочие	18,382 млн.тенге
6. Продолжительность строительства	5,0 месяца

8.2 Настоящее экспертное заключение выдано на основании исходных данных и утвержденных заказчиком материалов для проектирования, достоверность которых гарантирована КГУ "Аппарат акима Арысского сельского округа акимата Тюлькубасского района". в соответствии с условиями согласно письма №16 от 21.06.2022 года о готовности провести вневедомственную экспертизу в качестве спонсора на экспертизу рабочего проекта.

8.3 При предоставлении на утверждение и выдаче разрешения на производство работ рабочий проект подлежит проверке на соответствие его с настоящим заключением экспертизы.

8.4 Заказчику при строительстве максимально использовать оборудование, материалы и конструкции отечественных производителей.

8. ТҰЖЫРЫМДАР

8.1 «Түркістан облысы, Түлкібас ауданы, Арыс а/о, 110 орам, №1105 жер теліміне спорт алаңшасы құрылысы» үшін дайындалған жұмыс жобасына сараптаманың ескертпелері мен ұсыныстарымен енгізілген өзгерістер мен толықтыруларды ескере отырып, Қазақстан Республикасында қолданылатын мемлекеттік нормативтердің талаптарына сәйкес келетіндіктен, төмендегі негізгі техника-экономикалық көрсеткіштерімен белгіленген тәртіппен бекітуге ұсыныс жасаймыз:

1. Бөлінген учаскенің жалпы ауданы	0,18 га
2. Құрылыс ауданы	389,50 м2
3. Жабындардың жалпы ауданы	403,0 м2

4. Көгалдандыру алаңы	372,06 м2
5. 2022 жыл ағымдағы бағадағы	
құрылыстың жалпы сметалық құны	103,598 млн.тенге
оның ішінде	
құрылыс-монтаж жұмыстары	84,934 млн.тенге
құрал жабдықтар	0,282 млн.тенге
өзге де шығындар	18,382 млн.тенге
6. Құрылыстың ұзақтығы	5,0 ай

8.2 Осы сараптамалық қорытынды жұмыс жобасының сараптамасына демеуші ретінде ведомстводан тыс сараптама жүргізуге дайын екендігі туралы 21.06.2022 жылғы №16 хатқа сәйкес «Түлкібас ауданы әкімдігінің Арысауылдық округ әкімінің аппараты" коммуналдық мемлекеттік мекемесі кепілдендірілген бастапқы деректер мен тапсырыс берушімен бекітілген жобалауға арналған материалдар негізінде берілді.

Жұмыс жобасы бекітуге және жұмыс өндірісіне рұқсат берген кезінде сараптаманың осы қорытындысына сәйкес екендігі тексерілуі тиіс.

Тапсырыс беруші құрылыс жүргізу барысында отандық өндірушілердің құрал-жабдықтарын, материалдарын және конструкцияларын барынша көп қолдануы қажет.

Директор	Куттыбаев Ш.С.
Сарапшылар тобының жетекшісі	Куттыбаев Ш.С.
Сарапшы	Куттыбаев Ш.С.
Сарапшы	Калкулов У.З.
Сарапшы	Примжанов Н.А.
Сарапшы	Битанова С.Н.
Сарапшы	Мырзакулов М.М
Сарапшы	Омирзакова Г.С.

Калкулов У.З.

Эксперт

ТОО «Kaz Expertise»

Битанова С.Н.

Эксперт

ТОО «Kaz Expertise»

Мырзакулов М.М.

Эксперт

ТОО «Kaz Expertise»

Өмірзахова Г.С.

Эксперт

ТОО «Kaz Expertise»

Примжанов Н.А.

Эксперт

ТОО «Kaz Expertise»

Куттыбаев Ш.С.

Директор

ТОО «Kaz Expertise»