«Қызылқоға ауданы Аққора елді мекенінде су құбыры желілерінің құрылысы»
жұмыс жобасы бойынша

10.08.2022 ж. № KAZE-0153/22

ҚОРЫТЫНДЫ

ТАПСЫРЫСШЫ:
«Қызылқоға аудандық құрылыс бөлімі» ММ

БАС ЖОБАЛАУШЫ:
«Redline Pro» ЖШС

Шымкент қаласы

АЛҒЫ СӨЗ

«**Қызылқоға ауданы Аққора елді мекенінде су құбыры желілерінің құрылысы**» жұмыс жобасы бойынша осы сараптау қорытындысы «Kaz Expertise» ЖШС-мен берілді.

«Kaz Expertise» ЖШС-ның рұқсатынсыз осы сараптамалық қорытындыны толық немесе ішінара қайта шығаруға, көбейтуге және таратуға жол берілмейді.

ЗАКЛЮЧЕНИЕ

№ KAZE-0153/22 от 10.08.2022 г.

по рабочему проекту
«Строительство водопроводной линий в населенном пункте Аккора Кызылкогинского района**»**

ЗАКАЗЧИК:
ГУ «Кызылкогинский районный отдел строительства»

ГЕНПРОЕКТИРОВЩИК:
ТОО «Redline Pro»

г. Шымкент

ПРЕДИСЛОВИЕ

Данное экспертное заключение по рабочему проекту «**Строительство водопроводной линий в населенном пункте Аккора Кызылкогинского района**» выдано ТОО «Kaz Expertise»

Данное экспертное заключение не может быть полностью или частично воспроизведено, тиражировано и распространено без разрешения ТОО «Kaz Expertise».

1. НАИМЕНОВАНИЕ: рабочий проект **«Строительство водопроводной линий в населенном пункте Аккора Кызылкогинского района».**

Настоящее заключение выполнено согласно договору №KAZE-0168 от 08.08.2022 года на экспертизу рабочего проекта между ТОО «Kaz Expertise» и ГУ «Кызылкогинский районный отдел строительства» в соответствии с письмом № 06-06-02-1-7/21 от 17.06.2022 года.

2. ЗАКАЗЧИК: ГУ «Кызылкогинский районный отдел строительства».

3. ГЕНПРОЕКТИРОВЩИК: ТОО «Redline Pro». Государственная лицензия №19021538 от 14.08.2020 года. Приложение к лицензии Государственное учреждение «Управление градостроительного контроля города Шымкент». Акимат города Шымкент. Категория I.

СУБПРОЕКТИРОВЩИК: ТОО «TS-Smart Construction». Государственная лицензия № 19011915 от 31.05.2019 года, выданные ГУ «Управление контроля и качества городской среды города Астаны». Акимат города Астаны». Приложение к лицензии от 31.05.2019 года. Категория II.

4. ИСТОЧНИК ФИНАНСИРОВАНИЯ: государственные инвестиции.

5. ОСНОВНЫЕ ИСХОДНЫЕ ДАННЫЕ

5.1 Основание для разработки:

задание на проектирование, утвержденное руководителем ГУ «Кызылкогинский районный отдел строительства» Д. Нигметовым от 3 сентября 2021 года;

архитектурно-планировочное задание за № KZ50VUA00550721 от 20.07.2022 года, выданное Кызылкогинским районным отделом строительства, архитектуры и градостроительства;

постановление акимата Кызылкогинского района Атырауской области №109 от 05.07.2022 года, о выделении ГУ «Кызылкогинский районный отдел строительства» земельного участка на строительство водопроводной линий в населенном пункте Аккора Кызылкогинского района;

акт на земельный участок №04-062-022-3403 от 16.07.2022 года, для проведения водопровода, выданные филиалом НАО «Государственная корпорация «Правительство для граждан» по Атырауской области;

отчет об инженерно-геологических условиях № 1766, выполненный ТОО «ASSYL GROUP KZ» в 2021 году. Гослицензия ГСЛ № 17014039 от 25.08.2020 года;

топографическая съемка, выполненная ТОО «Redline Pro» в 2022 году. Гослицензия ГСЛ №18020923 от 19.11.2018 года;

письмо ГУ «Кызылкогинский районный отдел строительства» №06-06-02-1-7/23 от 17.06.2022 года, о том, что финансирование строительства водопроводной линий в населенном пункте Аккора Кызылкогинского района предусмотрено за счет бюджетных средств;

письмо ГУ «Кызылкогинский районный отдел строительства» №06-06-02-1-7/22 от 17.06.2022 года, о том, что начало строительства водопроводной линий в населенном пункте Аккора Кызылкогинского района предусмотрено на август 2022 года;

письмо Аппарата акима Уильского сельского округа Кызылкогинского района Атырауской области 06-06-12/30 от 19.01.2022 года о количестве населения в населенном пункте Аккора Кызылкогинского района;

письмо ГУ «Кызылкогинский районный отдел строительства» №06-06-02-1-7/26 от 21.06.2022 года года, о расстоянии на перевозку излишнего грунта и мусора.

технические условия:

на водоснабжение № 1 от 2022 года , выданные РМК Атырауский филиал «Казсушар»;
на электроснабжение № 27-5202 от 22.07.2021 года, выданные АО «Атырау Жарык».

5.2 Согласования и заключения заинтересованных организаций:

Проект согласован в установленном порядке с заинтересованными организациями согласно СНиП РК 1.02-01-2007 «Инструкция о порядке разработки согласования, утверждения и составе проектной документации на строительство».

Согласовали:

- ГУ «Кызылкогинский районный отдел строительства»;
- ТОО «Redline Pro».

5.3 Перечень документации, представленной на экспертизу

Том I. Паспорт проекта
Книга 1. Общая пояснительная записка
Книга 2. Проект организации строительства
Том II. Альбом 1. Генеральный план
Альбом 2. Наружная водопроводная сеть.
Альбом 3. Водонапорная башня емкостью V=25м3, Н=15м.
Альбом 4. Электроснабжение.
Том III. Книга 1. Сметная документация.
Брошюра 1. Отчет о результатах инженерно-геологических работ
Брошюра 2. Прайс лист
Брошюра 3. Оценка воздействия на окружающую среду

5.4 Цель и назначение объекта строительства

Целью разработки настоящего проекта является улучшение качества воды питьевого и хозяйственно-бытового назначения для оздоровления социально-экологической обстановки и повышения санитарно-гигиенического уровня населения.

6. ОСНОВНЫЕ ДАННЫЕ ОБЪЕКТА И ПРИНЯТЫЕ ПРОЕКТНЫЕ РЕШЕНИЯ

6.1 Место размещения объекта и характеристика участка строительства:

Изучаемая территория в административном отношении входит в состав Кызылкогинского района Атырауской области с административным центром - село Миялы. Село Аккора входит в состав Уильского сельского округа.

Природно-климатические условия района строительства:

Климатическая справка приведена по метеостанции Атырау (СП 2.04-01-2017). Климатический подрайон IV-Г.

Температура воздуха, °С: абсолютно максимальная+44,6
абсолютно минимальная-37,9
Средняя максимальная температура воздуха наиболее теплого месяца, °С +32,1
Температура воздуха наиболее холодных (обеспеченностью 0,92), °С:
суток-29
пятидневки-24,9
периода-11,3
Средняя месячная амплитуда температуры воздуха наиболее холодное
месяца, °С 7,7
Средняя месячная амплитуда температуры воздуха наиболее теплого месяца, °С 13,3
Продолжительность, сутки / Средняя суточная температура воздуха, °С, периода со средней суточной температурой воздуха:

≤0 °С-114 /-4,7
≤8 °С-172/ -1,5
≤10 °С-185/ -0,9
Средняя годовая температура воздуха, °С 9,7
Количество осадков за ноябрь-март, мм-73,0
Количество осадков за апрель-октябрь-103,0
Максимальная из средних скоростей ветра по румбам за январь -8,5 м/сек
Максимальная из средних скоростей ветра по румбам за июль -3,0 м/сек
Нормативная глубина промерзания, м: для песка и супесей-1,22м
Глубина проникновения 0°С в грунт, м: для песка и супесей – 1,50м.
Зона влажности - (сухая).
Высота снежного покрова средняя из наибольших декадных на зиму-12,0 см.

Инженерно-геологические условия площадки

Геоморфология и рельеф

В геоморфологическом отношении территория занимает юго-восточную часть Прикаспийской низменности и представляет собой всхолмленную равнину.

Геоморфологический облик исследуемой территории тесным образом связан с историей ее геологического развития и определяется поверхностью новокаспийской аккумулятивной морской террасы, в которую вложен мощный эрозионный врез современной дельты реки Урал.

Пески Тайсойган в Кызылкогинском районе примыкают к левому берегу реки Уил в ее низовьях. Общая ширина полосы песков и припойменной равнины – около 5–6 км. Река Уил в этом месте проходит отдельными плесами, или бочагами, диаметром 30–40 м с узкими протоками воды между ними и куртинами тростника по берегам. Подступающий к левобережью песчаный массив Тайсойган представляет собой волнистые пески, почти полностью и равномерно заросшие довольно высокой травой (включая темную полынь, софору и верблюжью колючку) и невысоким кустарником с преобладанием жузгуна.

Исследуемая площадка расположена в с. Аккора.

Высотные отметки по линии геолого-литологического разреза I-I начинаются в направлении с востока на северо-запад от 34,28 м до 31,40 м, затем в направлении на юго-запад через реку Жарып шыккан с сухим руслом глубиной 3,8 м, до отметок 31,93 м, затем в направлении на юго-запад (южнее этого направления) заканчивается на высотных отметках 29,74 м (скв-43).

Высотные отметки по линии геолого-литологического разреза II-II начинаются от этой же отметки 29,74 м в направлении с юго-востока на северо-запад до 28,31 м.

Литологическое строение

Геологическое строение территории, полученное по данным региональных исследований, а также по результатам проведенной в пределах исследованной площадки инженерно-геологической разведки, сложное. В региональном геолого-тектоническом аспекте исследованная территория относится к юго-восточной части Прикаспийской синеклизы.

Территория Прикаспийской впадины сложена мощным покровом осадочных отложений палеозоя, мезозоя и кайнозоя, залегающим на докембрийском кристаллическом складчатом фундаменте. Прикаспийская низменность в геолого-структурном отношении представляет впадину в юго-восточном окончании Русской платформы.

Для района характерно наличие многочисленных соляных куполов, в подавляющем большинстве прикрытых чехлом четвертичных отложений.

Грунт повсеместно засолен, степень засоления слабая до средней, при сульфатном характере засоления; содержит карбонаты и гипс. Содержание щебнисто-дресвяного материала от 2% до 10%. Обладает просадочностью 1 типа.

Нелитифицированные и литифицированные отложения сеноманского и маастриханского ярусов верхнемелового времени (Kcm-m).

Отложения распространены повсеместно, вскрываются под маломощной толщей элювиально-делювиальных четвертичных отложений. Представлены переслаивающей толщей песка от светло-серого до зеленовато-серого цвета.

Песок полимиктовый, разнозернистый, с преобладанием мелких и пылеватых разностей. Содержит многочисленные тонкие глинистые прослойки, целые и битые раковины головоногих (Beleminitella) и брюхоногих (Ostrea) моллюсков. Грунт незасоленный, степень засоления слабая, до средней, содержит карбонаты и гипс.

Геологическое строение участка работ на глубину до 4,0 м представлены аллювиально-дельтовыми и морскими супесями и песками Новокаспийского (QIVnk) четвертичного возраста.

Подземные воды

Территория района работ расположена в Прикаспийской впадине, которая в гидрогеологическом отношении представляет собой сложный артезианский бассейн. Его гидрогеологические условия определяются геолого-структурными особенностями и природно-климатическими условиями. Особенности геологического разреза, пестрота фациального состава пород, солянокупольная тектоника, аридность климата, равниность рельефа, слабая увлажненность территории и высокая испаряемость, слабое развитие гидрографической сети обуславливают специфические условия формирования подземных вод и их качественного состава. Гидрогеологическая изученность территории неодинаковая.

Водоносный алъбсеноманский терригенный комплекс (K1al- K2s) Является основным перспективным комплексом, содержащим воды различной минерализации, пригодные для использования в народном хозяйстве. Распространен практически повсеместно. Литологически комплекс сложен преимущественно глинистыми отложениями с многочисленными прослоями мелкозернистых водосодержащих песков. Подземные воды приурочены к прослоям и пачкам песков, преобладающих в верхней части разреза.

Грунтовые воды на период изысканий не вскрыты.

Физико-механические свойства грунтов

По инженерно-геологическим признакам и физико-механическим характеристикам в пределах исследуемой площадки выделяется два инженерно-геологических элемента (ИГЭ).

ИГЭ-1 Супеси желтовато-бурые, песчанистые, с включением обломков ракуши, мощностью до 0,9-1,2 см.

ИГЭ-2 Песок полимиктовый, с включениями обломков, серовато-коричневый, сухой, средней плотности. Вскрытая мощность слоя 3,1-2,8 м.

Повсеместно грунты перекрыты почвенно-растительным слоем с включениями корней растений, мощность слоя 0,20 см.

Засоленность и агрессивность грунтов

По результатам химического анализа «водной вытяжки» грунтов, по содержанию легко и среднерастворимых солей, согласно ГОСТ 25100- 96, грунты участка исследования хлоридного типа засоления – степень засоления слабозасолены. Величина сухого остатка колеблется в пределах 0,917%. (Приложение 3).

Степень агрессивного воздействия грунтов (СП РК 2.01 – 19 - 2013) на бетонные и железобетонные конструкции при марке бетонов по водонепроницаемости W4 следующая:

по содержанию сульфатов (1798,3 мг/кг) для всех марок бетонов на портландцементе (по ГОСТ 10178) сильноагрессивная, ша шлакопортланцемент и на сульфатостойких цементах (по ГОСТ 22266) – неагрессивная.

по содержанию хлоридов (3466,7 мг/кг) для всех марок бетонов на портландцементе, на шлакопортландцементе (по ГОСТ 10178) и сульфатостойких цементах (по ГОСТ 22266) – сильноагрессивная.

Сейсмическая опасность зон строительства, грунтовые условия и сейсмическая опасность площадок строительства

Согласно карте сейсмического микрорайонирования согласно (СП РК 2.03-30-2017), сейсмичность участка исследовании в баллах по картам ОСЗ-2425 равна к пяти - баллам, ОСЗ-22425 к шести баллам. Категория грунтов по сейсмическим свойствам третья.

Сейсмическая опасность зон строительства, грунтовые условия и сейсмическая опасность площадок строительства.

6.2 Проектные решения

6.2.1 Технологические решения

Источник водоснабжения

Согласно ТУ выданное ГУ "Отдел строительство Кызылкогынского района" водоснабжение населенного пункта предусматривается от проектируемого водопровода Карабау-Каракол. Гарантийный напор в точке подключении составляет 30м. Водопотребителями в селе являются - население, животные в личном пользовании, местная промышленность производственные водопотребители, пользующиеся централизованным водопроводом отсутствуют.

Требования к качеству воды и надежности водоснабжения

Вода, необходимая для хозяйственно-питьевых нужд отвечает требованиям СП № 209 от 16.03.2015г. «Санитарно-эпидемиологические требования к водоисточникам, местам водозабора для хозяйственно-питьевых целей, хозяйственно-питьевому водоснабжению и местам культурно-бытового водопользования и безопасности водных объектов».

В соответствии с п.7.4 СНиП РК 4.01-02-2009, хозяйственно-питьевой водопровода относится к III -й категории по степени обеспеченности подачи воды.

Нормы водопотребления и расчетные расходы воды

Согласно справке, выданной аппарат акима Уильского сельского округа численность населения, составляет 101 человек.

В соответствии п. 7.4 СНиП РК 4.01-02-2009, система водоснабжения по степени обеспеченности подачи села Когам относится к третьей категории надёжности подачи воды.

Вода, необходимая для хозяйственно-питьевых и противопожарных нужд отвечает требованиям СП № 209 от 16.03.2015г. «Санитарно-эпидемиологические требования к водоисточникам, местам водозабора для хозяйственно-питьевых целей, хозяйственно-питьевому водоснабжению и местам культурно-бытового водопользования и безопасности водных объектов».

Расчет расход воды с. Аккора

Расчетные расходы воды на хозяйственно-питьевые нужды определены в соответствии с численностью населения и принятыми нормами водопотребления, согласно СНиП РК 4.01-02-2009 «Водоснабжение. Наружные сети и сооружения».

Расчетные расходы воды по объекту на хозяйственно-питьевые нужды составляют:

Максимальный суточный расход составляет -12,22м3/сут;

Максимальный часовой расход составляет - 2,75м3/час;

Максимальный секундный расход составляет - 0,76л/с;

6.2.2 Генеральный план

Настоящий проект разработан на основании архитектурно-планировочной задании, задании на проектирование согласованного с заказчиком. Генплан разработан на основании

топографической съемки выполненной ТОО «Redline Pro» в 2021 году, М1:500, и в соответствии с требованиями нормативных документов.

Участок строительства площадки водонапорной башни расположен в населенном пункте Аккора, Кызылкогинском районе, Атырауской области.

Данным альбомом марки ГП предусматривается проектированиеплощадки водонапорной башни с водоразборной колонкой, расположенной на отведенном участке (согласно акту отвода земельного участка). Непосредственно сама площадка строительства представляет собой участок прямоугольной формы. На площадке водонапорной башни запроектировано строительство: водонапорной башни и водоразборной колонки. Взаимное расположение и посадка зданий и сооружений выполнена согласно, технологической схемы с учетом рельефа местности, розы ветров, санитарных и противопожарных норм, а также с соблюдением требований по размещению зданий и сооружений на территории водозабора и водопроводных сооружений.

Разбивочный план

Разбивка зданий и сооружений произведена от базиса "А-Б" соответствующего двум существующим опорам ЛЭП. Разбивочный план выполнен на топографической подоснове предоставленной ТОО «Redline Pro» в 2021 году.

План организации рельефа

На территории максимально сохраняется существующее озеленение. Избыток плодородного грунта используется для укрепления откосов обваловки башни.

Благоустройство территории

На территориях максимально сохраняется существующее озеленение. Избыток плодородного грунта используется для укрепления откосов обваловки водонапорной башни.

Технико-экономические показатели (водопроводная площадка)

Площадь отведенного участка в т.ч.	900.00м^2	100 %
Площадь застройки	108.37м2	12.04%
Площадь покрытий	791.63м2	87.96%

Ситуационная схема

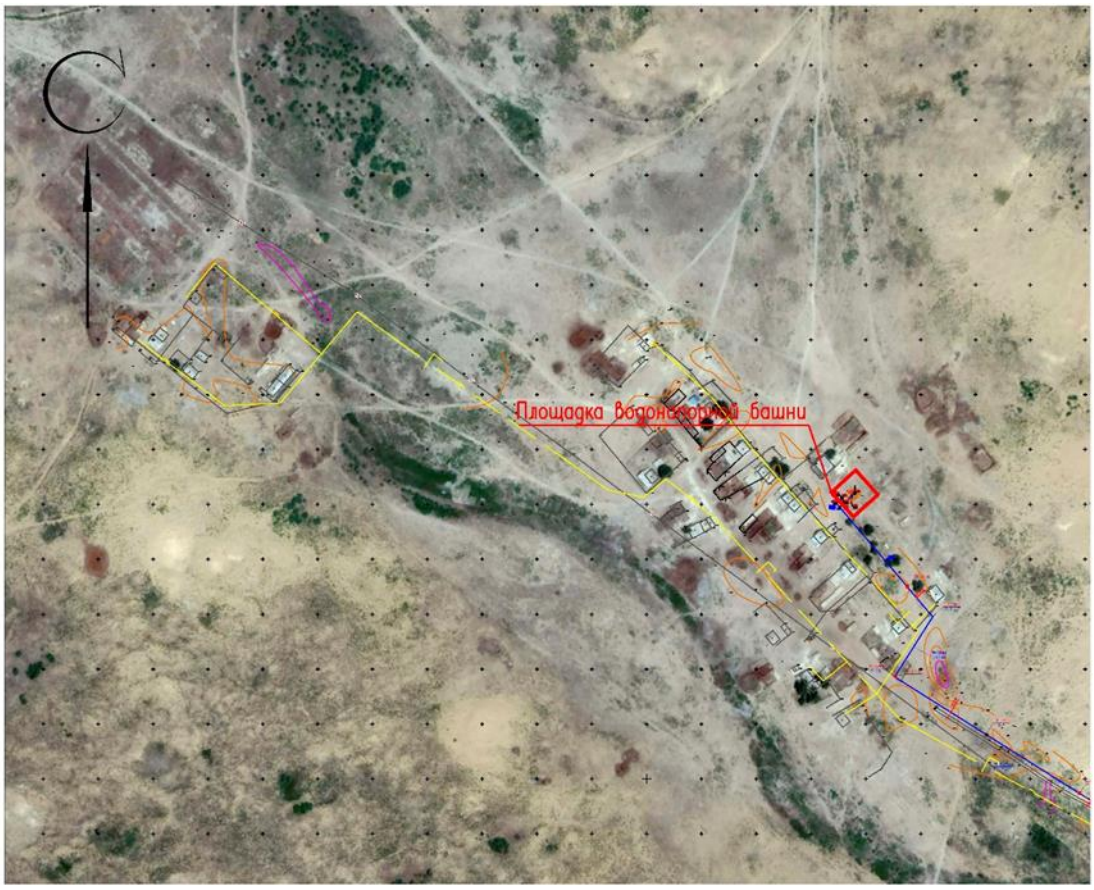

6.2.3 Архитектурно строительные решения

Водонапорная башня привязан из типового проекта ТП РК 15-100ВБ-2009 «Водонапорные башни стальные со стальным баком емкостью 25 м3., высотой ствола 15м для районов с обычными геологическими условиями». Башня представляет собой сварную листовую конструкцию, состоящую из цилиндрической обечайки с коническими крышей и днищем, цилиндрической вод заполняющейся опорой.

Опора закреплена на монолитном железобетонном фундаменте посредством приварки к закладным деталям. Нижняя часть опоры обсыпается местным грунтом на высоту 2, 45м над поверхностью земли. Для подъёма на насыпь предусмотрено железобетонная лестница.

Основание фундаментов-служат естественное основание.

Наружные стены фундаментов, соприкасающиеся с грунтом

обмазать горячим битумом за 2 раза-вертикальная гидроизоляция.

Бак-стальная сварная емкость цилиндрической формы не имеет днища и переходит конической частью (горловиной) в цилиндрическую опору.

Ствол башни тонкостенная цилиндрическая оболочка, состоящая из частей длиной 6,0 и 9,0м, свариваемых между собой.

Ствол башни жестко заделан в основание.

Марки сталей элементов конструкций приняты в зависимости от вида конструкций с учетом расчетной наружной температуры.

Сварные швы назначены в соответствия с требованием СП РК 1.02-109-2014 и НТП РК 03-01-1.1-2011.

Для обслуживания бака выполнена наружная стальная лестница с ограждением.

Внутри башни предусмотрены скобы для спуска обслуживающего персонала.

Фундамент башни круглой формы в плане выполнен монолитным железобетонным.

Фундамент армируется сварными сетками из арматуры класса А-III по ГОСТ 5781-82*.

Бетон фундамента В25 класса.

Под фундаментами выполнена подготовка из бетона класса В7,5 толщиной 100мм.

Башни с наружной стороны утеплены минераловатными плитами с последующей обшивкой волнистой сталью.

Технико-экономические показатели

Емкость бака	25 м3
Высота опоры	15 м
Диаметр опоры	1220 мм

Антикоррозионные мероприятия.

Рабочий проект разработан в соответствии с требованиями СН РК 2.01-01-2013 «Защита строительных конструкций от коррозии».

Поверхности фундаментов, соприкасающиеся с грунтом, покрываются горячим битумом за два раза.

Антикоррозионная защита арматуры в монолитных конструкциях обеспечивается соблюдением требуемой проектом толщины защитного слоя бетона.

Наружная окраска стальных поверхностей башни выполняется краской полихлорвиниловой эмалью по грунтовке ХС-010 в два слоя.

Внутренняя поверхность покрывается универсальным эпоксидным покрытием.

6.2.4 Инженерные сети и системы

Наружные водопроводные сети

Режим водопотребления на хозяйственно-питьевые нужды, согласно СНиП РК 4.01.02-2009 принят круглосуточно.

Протяженность трассу водовода составляет:

Ø90мм -1910м

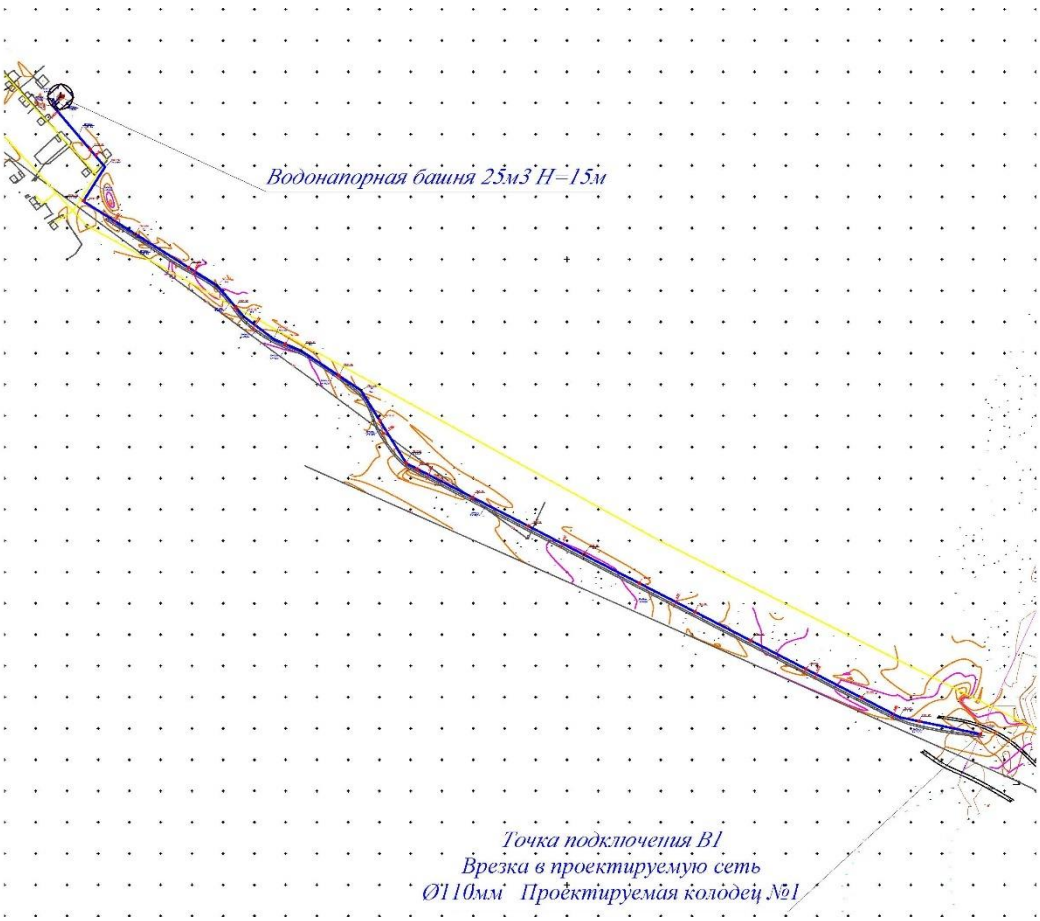

Согласно задание на проектирования проектом предусматривается водонапорная башня объемом 25м3 высотой опоры 15м. Разбор воды осуществляется через водоразборной колонка установленной рядом с башней. Сети водовода проектируются из полиэтиленовых труб: PE100 SDR17 S8 "Питьевая", Ру=1.6 мПа по СТ РК ИСО 4427-2004. Трубопроводная арматура в колодцах-чугунная, фасонные части - стальные, чугунные и полиэтиленовые.

Пересечение полиэтиленовыми трубами стен колодцев выполнить в полиэтиленовой гильзе L=0,3м с заделкой зазора между гильзой и трубопроводом азбестоцементным раствором. Для защиты от коррозии стальные фасонные части в колодцах покрыть антикоррозийной изоляцией типа весьма усиленной битумно-полимерной. Основание под трубопроводы запроектировано из естественного, выровненного местного грунта. При обратной засыпке трубопроводов над верхом трубы обязательно устройство защитного слоя из мягкого местного грунта толщиной не менее 30см, не содержащего твердых включений (щебня, камней, кирпичей и т.д.). Подбивка грунтом трубопровода производится ручным не механизированным инструментом. Уплотнение грунта в пазухах между стенкой траншеи и трубой, а также всего защитного слоя следует проводить ручной механической трамбовкой до достижения коэффициента уплотнения 1,65 тс/м3. Уплотнение первого защитного слоя толщиной 10 см непосредственно над трубопроводом производить ручным инструментом.

Водопроводные колодцы приняты из сборных ж/б элементов по Т.П.Р. 901-09-11.84. Марка бетона приняты по морозостойкости при расчетной температуре наружного воздуха ниже минус 20°С до минус 40°С F100, по водонепроницаемости W8 (Согласно таб.17.2. СНиП РК 4.01-02-2009). Бетонные поверхности со стороны обратной засыпки окрасить лаком ХП-734 2 раза (Согласно табл.13 и приложения 5. СНиП РК 2.01-19-2004). Гидроизоляцию

конструкций колодцев, заложенных ниже РУГВ согласно ТПР 901-09-11.84 принимаем: Гидроизоляция днища колодцев - штукатурная асфальтовая из горячего асфальтового раствора толщиной 10мм по огрунтовке разжиженным битумом. Наружная гидроизоляция стен, лотков и плита перекрытия - окрасочная из горячего битума, наносимого в 2 раза общей толщиной 4-5 мм, по грунтовке из битума, растворенного в бензине. Вокруг люков колодцев, устраиваемых вне проезжей части предусмотреть отмостку шириной 1м с уклоном от люков.

Производство работ по укладке, испытанию и приемки сети вести согласно СНиП 3.05.04-85* и СНиП РК 4.01-05-2002 "Инструкция по проектированию и монтажу сетей водопровода и канализации из пластмассовых труб". После испытания трубопроводы подвергаются промывке и дезинфекции.

Перечень видов работ, для которых необходимо составлять акты освидетельствования скрытых работ:

- акты на скрытые работы по основанию и строительным конструкциям на трубопроводах;
- акты наружного осмотра трубопроводов и элементов;
- акты испытания на прочность и плотность трубопроводов;
- акты на промывку и дезинфекцию водопровода;
- акты входного контроля качества труб и соединительных деталей.

Электроснабжение

Исходными данными для разработки проекта являются :

- задание на проектирование;
- чертеж генерального плана;
- технические условие

По степени надежности электроснабжения проектируемый объект относится к 3-ей категории.

Электроснабжение шкафа управления насосной станции ШУН (компл.) осуществляется от проектируемой ЩС-1. Питание проектируемой ЩС-1 предусмотрено от ближайщей опоры ВЛ-0,4кВ с алюминиевыми самонесущими изолированными проводами марки СИП-2. Выбор сечения проводов произведен по механической прочности с учетом токовых нагрузок и потере напряжения у потребителя, не превышающей 5%.

При проектировании были приняты следующие климатические условия:

а) Район по ветру -IV., б) Район по гололеду - I., в) Район по весу снегового покрова - II.

Проектируемая линия проходит в населенном участке.

Закрепление опор в грунте и их заземление выполнить согласно серии 3.407.1-143 и 3.407-150.

Электроснабжение шкафа управления насосной станции ШУН (компл.) осуществляется от проектируемой ЩС-1 распределительными сетями (НШУН-1) в земле кабелем марки АВБбШв-0,66 с расчетным сечением. Шкаф управления ШУН поставляется комплектно с компанией поставщиком и заказывается в части НВК.

Прибор учета электроэнергии предусматривается на проектируемой ЩС-1.

Кабели 0,4кВ прокладываются в траншее на глубине - 0,7 м., под дорогами не менее - 1,0м.

Кабели проложить на расстоянии 0,3-0,6 м от кромки асфальтного покрытия.

В местах пересечения с другими подземными коммуникациями и автодорогами, кабели проложить в полиэтиленовых трубах.

Сечения жил кабельных линии выбраны по длительно допустимому току, допустимой потери напряжения.

Защитное заземление и зануление:

В качестве защитной меры при косвенном прикосновении выполняется защитной зануление. Для защиты от поражения эл. током в случае повреждения изоляции, проектом предусматривается защитное зануление нулевого рабочего провода. Все проводящие части должны быть присоеденены к нулевому защитному проводнику.

Проектом предусматривается повторное заземление защитного проводника шкафа управления путем его присоединения к шине заземление шкафа управления фонтана. Шина заземление шкафа управления фонтана присоединяется к наружному контуру заземления. Наружный контур заземления выполняется из вертикальных заземлителей из стали круглой диаметром 16мм и горизонтальных заземлителей из стальной полосы сечением 40х4мм.

Все электромонтажные работы выполнить в соответствии с ПУЭ РК 2015 и серии А11-2011.

Основные технические показатели электроснабжения

№	Наименование	Единицы измерения	Показатели
1	Категория электроснабжения		III
2	Напряжение	кВ	0,4
3	Расчетная мощность	кВт	0,3
4	Расчетный ток	А	0,5
5	Протяженность ВЛИ-0,4кВ	км	0,033
6	Протяженность КЛ-0,4кВ	км	0,049

Энергосбережение.

Для обеспечения энергосбережения, согласно закону Республики Казахстан «Об энергосбережении», объектом предусмотрены серийные виды электрооборудования, которые имеют все необходимые виды сертификатов и разрешений для их применения. Исключены непроизводительные расходы топливно-энергетических ресурсов, то есть потери электроэнергии, вызванные отступлением от требований стандартов, технические условия или паспортных данных по оборудованию.

Организован учет и контроль потребления электроэнергии, его точность и достоверность. Предусмотрена установка приборов контроля, учета и регулирования вырабатываемой и потребляемой электроэнергии.

Все виды электропотребляемого оборудования приняты с учетом экономии электроэнергии.

6.3 Инженерно-технические мероприятия по предупреждению чрезвычайных и взрывопожароопасных ситуаций

Инженерно-технические мероприятия гражданской обороны разработаны на основании Приказа Министра внутренних дел Республики Казахстан от 24 октября 2014 года № 732 «Об утверждении объема и содержания инженерно-технических мероприятий гражданской обороны» (с изменениями от 20.09.2017 года).

Раздел «Инженерно-технические мероприятия гражданской обороны» состоит из текстовой и графической части и включает следующие данные для проектной документации на строительство:

- общая пояснительная записка (приводятся данные о категории проектируемого объекта по гражданской обороне, данные о категории по гражданской обороне близ расположенных объектов, природно-климатических условиях района, результаты от принятия раздела);

- раздел разработки инженерно-технических мероприятий по предупреждению чрезвычайных ситуаций природного и техногенного характера (сведения о наблюдаемых в районе площадки строительства опасных природных процессах требующих превентивных защитных мер, решения по системе оповещения, безаварийной остановке технологических процессов, водоснабжения, электроснабжения объекта).

Мероприятия по технике безопасности

Мероприятия по охране труда и технике безопасности должны выполняться, в соответствии с «Правилами техники безопасности при эксплуатации систем водоснабжения и водоотведения населенных мест». Обслуживающий персонал должен пройти специальное обучение на рабочих местах, ознакомится со схемами и электрооборудованием и в установленном порядке пройти проверку на знание правил по технике безопасности.

Для обеспечения электробезопасности в соответствии с ГОСТ 12.1.019-79 ССБТ предусмотрены:

- защитное заземление в электроустановках свыше 1 кВ;
- зануление в электроустановках до 1 кВ;
- выравнивание потенциалов в помещениях повышенной опасности и на открытом воздухе;
- оградительные устройства;
- предупредительная сигнализация;
- блокировки;
- знаки безопасности.

6.4 Оценка воздействия на окружающую среду

В связи с вступлением с 1 июля 2021 года в действие Экологического кодекса Республики Казахстан от 2 января 2021 года № 400 – VI ЗРК государственная экологическая экспертиза будет, проходит отдельно.

Представлено гранитное письмо от заказчика о том, что до начала строительно-монтажных работ получит экологические разрешительные документы уполномоченного., органа, по экологической оценке деятельности, на проектируемом объекте строительства

6.5 Санитарно-эпидемиологическая экспертиза

Рабочий проект соответствует требованиям СП «Санитарно-эпидемиологические требования к условиям труда и бытового обслуживания при строительстве, реконструкции, ремонте и вводе, эксплуатации объектов строительства» приказ Министра национальной экономики Республики Казахстан от 28 февраля 2015 года № 177, СП «Гигиенические нормативы к физическим факторам, оказывающим воздействие на человека» утвержденные приказом Министра национальной экономики Республики Казахстан от 28 февраля 2015 года №169.

6.6 Организация строительства

Общая продолжительность строительства принята 2,5 месяца.

В том числе подготовительный период 0,5 месяца.

Начало строительства водопроводной линий в населенном пункте Аккора Кызылкогинского района предусмотрено на август 2022 года.

6.7 Сметная документация

Сметная документация разработана в соответствии с «Нормативным документом по определению сметной стоимости строительства в Республике Казахстан», утвержденным

приказом КДСиЖКХ МИИР РК от 14.11.2017 г. №249-нқ, на основании государственных сметных нормативов, задания на проектирования и принятых проектных решений.

Сметная стоимость строительства подлежит утверждению заказчиком в установленном законодательством порядке, для строительства объектов за счет бюджетных средств и иных форм государственных инвестиций в соответствии с «Правилами утверждения проектов (технико-экономических обоснований и проектно-сметной документации)», утвержденными приказом МНЭ РК от 02.04.2015 г. № 304, и является основанием для определения лимита средств заказчика (инвестора) на реализацию объектов строительства в соответствии с пунктом 14 «Нормативного документа по определению сметной стоимости строительства в Республике Казахстан».

Сметная документация составлена ресурсным методом с использованием программного комплекса АВС-4 (редакция 2022.7) по выпуску сметной документации в текущих ценах 2022 года.

При составлении смет использованы:

1) ССЦ РК 8.04-08-2021 «Сборники сметных цен в текущем уровне на строительные материалы, изделия и конструкции» 2022 год (17 сборников);

2) ССЦ РК 8.04-09-2021 «Сборник сметных цен в текущем уровне на инженерное оборудование объектов строительства» 2022 год;

3) СЦПГ РК 8.04-12-2021 «Сборник сметных цен в текущем уровне на перевозки грузов для строительства» Отдел 1 Автомобильные перевозки 2022 год;

4) СЦЭМ РК 8.04-11-2021 «Сборник сметных цен в текущем уровне на эксплуатацию строительных машин и механизмов» 2022 год;

5) СЦЗТ РК 8.04-13-2021 «Сборник сметных цен на затраты труда в строительстве»;

6) «Сборники элементных сметных норм расхода ресурсов на строительные, ремонтно-строительные работы и монтаж оборудования (ЭСН РК 8.04-01-2015, ЭСН РК 8.05-01-2015, ЭСН РК 8.04-02-2015) Изменения и дополнения Выпуск 24»

7) УСН РК 8.02-04-2021 «Сборник укрупненных показателей стоимости строительства зданий и сооружений. Объекты непроизводственного назначения» (17 сборников)

В сметной стоимости строительства учтены дополнительные затраты:

- накладные расходы, определенные в соответствии с «Нормативным документом по определению величины накладных расходов и сметной прибыли в строительстве» (приложение 2 к приказу от 14 ноября 2017 года № 249-нқ);

- сметная прибыль в размере 8 % от суммы прямых затрат и накладных расходов (п. 20, приложение 2 к приказу от 14 ноября 2017 года № 249-нқ);

- средства на непредвиденные работы и затраты в размере 2% от стоимости строительно-монтажных работ по главам 1-9 сметного расчета стоимости строительства (п. 85, приложение 1 к приказу от 14 ноября 2017 года №249-нқ);

- средства на временные здания и сооружения согласно НДЗ РК 8.04-05-2015;

- дополнительные затраты при производстве строительно-монтажных работ в зимнее время НДЗ РК 8.04-06-2015;

Сметная стоимость строительства определена в ценах 2022г.

Налог на добавленную стоимость (НДС) принят в размере, устанавливаемом законодательством Республики Казахстан на период, соответствующий периоду строительства, от сметной стоимости строительства.

7. РЕЗУЛЬТАТЫ ЭКСПЕРТИЗЫ

7.1 Дополнения и изменения, внесенные в проект (рабочий проект) в процессе проведения экспертизы:

В процессе рассмотрения по замечаниям и предложениям ТОО «Kaz Expertise» в рабочий проект «Строительство водопроводной линий в населенном пункте Аккора Кызылкогинского района» внесены следующие изменения и дополнения:

Сметный раздел

1) Представлена пояснительная записка к сметной документации
2) Представлена сводная ведомость материальных ресурсов и оборудования
3) Приведены в соответствие объемы работ по откорректированным проектным решениям и по замечаниям экспертной организации

Водопровод и канализация

1. 1. Представлено справка о численности население для расчета расхода воды.
2. 2. Представлено материалы «Отчёта о результатах поисково-разведочных работ, качество и анализ воды при исследование и экспертное заключение.
3. 3.Представлено топографическая сьёмка и заключение инженерно-геологический изыскании.
4. 4. План водопроводных сетей и топографическую съемка согласовано с заказчиком.
5. Представлено пояснительная записка соответствии СН РК 1.02-03-2011 п. 10.2.1.
6. Пояснительная записка дополнено описанием приборов учета воды (абонентские счетчики)
7. Пояснительная записка дополниено данными о насосной станции 1-го и второго подъема, решение подбора насосов, характеристику и принцип работы насосных станции и водонапорной башни.
8. В пояснительной записке и в лист общие данные отражены принятые по генплану здании и сооружении водозабора, нормы водопотребления, расчетные расходы, гарантированные и требуемые напоры воды
9. Указано метод перехода водопровода через каналы, автодороги
10. Предоставлено расчет продолжительности строительства согласно СН РК 1.03-01-2016 Часть I», СН РК 1.03-02-2014 Часть II», СП РК 1.03-101-2013. Часть I», СП РК 1.03-102-2014. Часть II».
11. 1. Предоставлено чертежи внутриплощадочных сетей водозабора.
12. 3. Предоставлено расчеты подбора насосов 1-го и 2-го подъема.
13. 4. Предоставлено чертежи резервуаров, насосной станции 1-го и 2-го подъема.
14. Предоставлено гидравлический расчет наружный сетей водопровода. Диаметры трубопроводов водопроводных сетей подтверждены гидравлическим расчетом.
15. В проекте и в общих данных указанео метод перехода водопровода через автодороги.
16. Согласно СНиП РК 4.0102-2009 п 11.9.11.10 Предусмотрено запорно-регулирующей арматуры для выделения ремонтных участков.
17. На плане указаны привязки проектируемых сетей водоснабжения и колодцев, к координационным осям существующих зданий (сооружений), к столбам или постоянным базисам. ГОСТ 21.604-82 п.3.1.2;
18. Радиус действии пожарных гидрантов принято не более 200 м. Предусмотреть указатели пожарного гидранта. Технический регламент «Общие требования к пожарной безопасности».
19. Продольные профили откорректировано- указаны все существующие сети с расстояниями по вертикали при необходимости предусмотреть футляры, геологическую колонку, нанести все оси дорог и футляры, и уровень грунтовых вод ГОСТ21.704-2011 приложение.
20. В спецификации предусмотрено, объемы работ по мероприятиям, фасонные части, задвижки, тройники и крестовины, фланцы (свободные и приварные), счетчики и

трубопроводы Д25 до границы участка, столбики и указатели пожарного гидранта, испытания и дезинфекция сетей, разборку и восстановление дорожных покрытии и тротуарных дорожек.

21. Откорректировано спецификация и таблицы параметров колодцев согласно внесенным изменениям в проект.

22. В спецификации указано объемы демонтажных работ.

7.2 Оценка принятых проектных решений

В соответствии с Правилами определения общего порядка отнесения зданий и сооружений к технически и (или) технологически сложным объектам, утвержденными приказом Министерства национальной экономики Республики Казахстан от 28 февраля 2015 года № 165 (с изменениями и дополнениями по состоянию на 20 декабря 2016 года) разработчиком рабочего проекта установлен II (нормальный) уровень ответственности, не относящийся к технически сложным.

Рабочий проект разработан в необходимом объеме, в соответствии с заданием на проектирование, исходными данными, техническими условиями и нормативными требованиями.

Состав и комплектность представленных материалов соответствуют требованиям СН РК 1.02-03-2011 «Порядок разработки, согласования, утверждения и состав проектной документации на строительство».

На основании вышеизложенного рабочий проект соответствует требованиям СП «Санитарно-эпидемиологические требования к условиям труда и бытового обслуживания при строительстве, реконструкции, ремонте и вводе, эксплуатации объектов строительства» приказ Министра национальной экономики Республики Казахстан от 28 февраля 2015 года №177, СП «Гигиенические нормативы к физическим факторам, оказывающим воздействие на человека» утвержденные приказом Министра национальной экономики Республики Казахстан от 28 февраля 2015 года № 169.

Материалы инженерных изысканий содержат достаточные данные, необходимые для разработки рабочего проекта.

При разработке рабочего проекта учтены местные природно-климатические и геологические условия площадки строительства.

Принятые проектные решения, с учетом внесенных изменений по п. 7.2, соответствуют государственным нормативным требованиям по санитарной и экологической безопасности, функциональному назначению объекта**.**

После внесения изменений и дополнений основные технико-экономические показатели сложилось следующим образом:

№п п	Наименование	Ед. изм.	Показатели	
			Заявл. до эксп.	Реком. к утверж.
1	Водопотребление максимально суточное	$м^3$/сут	12,22	12,22
	Протяженность водопроводных сетей, всего			
	ПЭ100 SDR 17 – 90х5,4мм	м	1910,0	1910,0
	Труба ст. электросварная dy57x3,5	м	5,0	5,0
	Водопроводные колодцы ТПР 901-09-11.84			
	Круглый колодец □1500мм	шт.	8	8
	Водопроводные сооружения:			

	- Башня на 25м3 Н=15м - Водоразборная колонка	шт. шт.	1 1	1 1
2	Общая сметная стоимость строительства в текущих ценах на 2022г. в том числе: СМР оборудование прочие	млн.тенге	35,031 27,948 - 7,083	46,439 33,204 - 13,235
3	Продолжительность строительства	месяцев	2,5	2,5

Примечание: в результате рассмотрения сметной документации объекта, сметная стоимость строительства увеличилась в текущих ценах 2022г на общую сумму 11,408 млн.тенге.

8. ВЫВОДЫ

8.1. С учетом внесенных изменений и дополнений рабочий проект **«Строительство водопроводной линий в населенном пункте Аккора Кызылкогинского района»** соответствует требованиям государственных нормативов, действующих в Республике Казахстан, и рекомендуется для утверждения в установленном порядке со следующими основными технико-экономическими показателями:

1. Общая сметная стоимость строительства в текущих ценах на 2022г. — 46,439 млн.тенге
   в том числе: СМР — 33,204 млн.тенге
   оборудование — -
   прочие — 13,235 млн.тенге

2. Продолжительность строительства — 2,5 месяцев

8.2. Настоящее экспертное заключение выдано на основании исходных данных и утвержденных заказчиком материалов для проектирования, достоверность которых гарантирована ГУ «Кызылкогинский районный отдел строительства» в соответствии с условиями договора №KAZE-0168 от 08.08.2022 года.

8.3. При предоставлении на утверждение и выдаче разрешения на производство работ рабочий проект подлежит проверке на соответствие его с настоящим заключением экспертизы.

8.4. Заказчику при строительстве максимально использовать оборудование, материалы и конструкции отечественных производителей.

8. ТҰЖЫРЫМДАР

8.1 «Қызылқоға ауданы Аққора елді мекенінде су құбыры желілерінің құрылысы» жұмыс жобасын сараптаманың ескертпелері мен ұсыныстарымен енгізілген өзгерістер мен толықтыруларды ескере отырып, Қазақстан Республикасында қолданылатын мемлекеттік нормативтердің талаптарына сәйкес келетіндіктен, төмендегі негізгі техника-экономикалық көрсеткіштерімен белгіленген тәртіппен бекітуге ұсыныс жасаймыз:

1. 2022 жылғы ағымдағы бағадағы және құрылыстың жалпы сметалық құны оның ішінде: — 46,439 млн.тенге
   құрылыс-монтаж жұмыстары — 33,204 млн.тенге
   құрал-жабдықтар — -

	өзге де шығындар	13,235 млн.тенге
2.	Құрылыстың ұзақтығы	2,5 ай

8.2. Осы сараптамалық қорытынды 08.08.2022 жылғы №KAZE-0168 шарт талаптарына сәйкес, растығы «Қызылқоға аудандық құрылыс бөлімі» ММ-мен кепілдендірілген бастапқы деректер мен тапсырыс берушімен бекітілген жобалауға арналған материалдар негізінде берілді.

8.3. Жұмыс жобасы бекітуге және жұмыс өндірісіне рұқсат берген кезінде сараптаманың осы қорытындысына сәйкес екендігі тексерілуі тиіс.

8.4. Тапсырыс беруші құрылыс жүргізу барысында отандық өндірушілердің құрал-жабдықтарын, материалдарын және конструкцияларын барынша көп қолдануы қажет.

Куттыбаев Ш.С.

Директор

ТОО «Kaz Expertise»

Өмірзахова Г.С.

Эксперт

ТОО «Kaz Expertise»

Битанова С.Н.

Эксперт

ТОО «Kaz Expertise»

Примжанов Н.А.

Эксперт

ТОО «Kaz Expertise»

Калкулов У.З.

Эксперт

ТОО «Kaz Expertise»

Фазилов Ғ.С.

Эксперт

ТОО «Kaz Expertise»