РЕСПУБЛИКА КАЗАХСТАН

Товарищество с ограниченной ответственностью

RedlinePro

ГОСЛИЦЕНЗИЯ №19021538 от 31.05.2020 г.

Заказ: 92-2021

Заказчик: ГУ "Кызылкогинский районный отдел строительства, архитектуры и градостроительства"

РАБОЧИЙ ПРОЕКТ

«Строительство водопроводной линий в населенном пункте Соркол Кызылкогинского района»

Том 1

Книга 1

Общая пояснительная записка

г.Шымкент - 2022 г.

РЕСПУБЛИКА КАЗАХСТАН

Товарищество с ограниченной ответственностью

RedlinePro

ГОСЛИЦЕНЗИЯ №19021538 от 31.05.2020 г.

Заказ: 92-2021

Заказчик:ГУ "Кызылкогинский районный отдел строительства, архитектуры и градостроительства"

РАБОЧИЙ ПРОЕКТ

«Строительство водопроводной линий в населенном пункте Соркол Кызылкогинского района»

Том 1

Книга 1

Общая пояснительная записка

Директор Мусабай Е.

Главный инженер проекта Сейдалы А.

г.Шымкент - 2022 г.

СОСТАВ ПРОЕКТА

№ тома	Обозначение	Наименование	Примечание
I	ПП	Паспорт проекта	Брошюра
II	ОПЗ	Пояснительная записка	Книга 1
II	ПОС	Проект организации строительства	Книга 2
II	ГП	Генеральный план	Альбом 1
II	НВ	Наружная водопроводная сеть	Альбом 2
II	НВ	Блок-контейнерная (БКНС), станция очистки и фильтрации	Альбом 2.1
II	АС, ТХ	Насосная I-го подъема	Альбом 3
II	АС, ЭОМ, ОВ	Контрольно-пропускной пункт	Альбом 3.1
II	АС	Резервуар накопитель V=10м3-1шт	Альбом 3.2
II	АС	Уборная на 1 очко с выгребом Фундамент под контейнер.	Альбом 3.3
II	ЭСН	Электроснабжение. Наружное электроосвещение.	Альбом 4
II	ЭОМ	Внутренние сети электроснабжения и электроосвещения.	Альбом 4.1
II	ПС	Пожарная сигнализация.	Альбом 4.2
III	СД	Сметная документация	Книга 1
	Прайс	Прайс лист	Брошюра
	ОВОС	Оценка воздействия на окружающую среду	Брошюра
		Проект бурения скважин №06-03,06-04	Брошюра

Содержание

№ п.п.	Наименование	№ стр.
	Состав проекта	
	Содержание	
1	Основные исходные данные	
1.1	Основание для разработки	
1.2	Согласования и заключения заинтересованных организаций	
1.3	Цель и назначение объекта строительства	
2	Основные данные объекта строительства и принятые проектные решения	
2.1	Местоположение	
2.2	Геоморфология и рельеф	
2.3	Литологическое строение	
2.4	Засоленность и агрессивность грунтов	
2.5	Подземные воды	
2.6	Физико-механические свойства грунтов	
2.7	Сейсмичность площадки	
2.8	Краткая климатическая справка	
3	Проектные решения	
3.1	Генеральный план	
3.2	Разбивочный план	
3.3	План организации рельефа	
3.4	Благоустройство территорий	
4	Технологические решения	
4.1	Источник водоснабжения	
4.2	Требования к качеству воды и надежности водоснабжения	
4.3	Нормы водопотребления и расчетные расходы воды	
4.4	Наружные водопроводные сети	
4.5	Насосная станция 2-го подъема со станцией очистки.	
5	Архитектурно-строительные решения	
5.1	Резервуар накопитель емкостью 10м3	
5.2	Подземная насосная станция 1-го подъема	
5.3	КПП Сторожка	
5.4	Уборная на 1очко	
5.5	Фундамент под насосной 2-го контейнерного типа	
6	Электротехническая часть.	
6.1	Электроснабжение. Наружное электроосвещение.	
6.2	Внеплощадочные электрические сети.	
6.3	Внутриплощадочные электрические сети.	
6.4	Силовое электрооборудование и электроосвещение.	
6.5	Пожарная сигнализация.	
7	Охрана окружающей среды	
8	Мероприятия по охране труда, технике безопасности и сохранению окружающей природной среды	

9	Зоны санитарной охраны	
10	Инженерно-технические мероприятия по предупреждению чрезвычайных ситуаций по взрыво и пожаробезопасности	
11	Мероприятия по технике безопасности	
12	Основные технико-экономические показатели водоснабжения	

Рабочий проект **«Строительство водопроводной линий в населенном пункте Соркол Кызылкогинского района»** разработан в соответствии с действующими на территории РК нормами и правилами и предусматривает мероприятия, обеспечивающие взрыво-пожаро-безопасность и исключающие вредные воздействия на окружающую среду и воздушный бассейн, а так же предупреждающие чрезвычайные ситуации природного и техногенного характера.

Главный инженер проекта Сейдалы А.

1. Основные исходные данные

1.1. Основание для разработки проекта:

- задание на проектирование, утвержденное руководителем ГУ «Отдел строительства архитектуры и градостроительства Кызылкогинского района»;

- архитектурно-планировочное задание (АПЗ) № KZ49VUA00377314 от 20.07.2022г. на проектирование»;

- решение акима Мукурского сельского округа, Кызылкогинского района №28 от 14.07.2022г.

- письмо № 06-06-19-01-13 от 19.01.2022 года ГУ «Аппарат Акима Мукурского сельского округа» о численности населения;

- письмо ГУ «Отдел строительства архитектуры и градостроительства Кызылкогинского района» №06-06-02-1-6/37 от 21.06.2022года о источнике финанситорования и о том, что начало строительства запланировано на август 2022г.;

- письмо ГУ «Отдел строительства архитектуры и градостроительства Кызылкогинского района» №06-06-02-1-6/38 от 21.06.2022года о растояний ТБО;

-Техническое условие на электроснабжение выданное АО «Атырау Жарык» за №27-5204 от 22.07.2022года.

-Отчет о результатах запасов подземных вод утвержденное «ЗАПКАЗНЕДРА» протокол №723 от 15 декабря 2008года.

1.2. Исходные данные для проектирования:

- отчет о результатах инженерно - геологических работ выполненным ТОО «ASSYL GROUP KZ» в 2021 году;

При разработке рабочего проекта были использованы следующие нормативно-технические документы:

СНиП РК 4.01-02-2009 Водоснабжение. Наружные сети и сооружения (с изменениями по состоянию на 13.06.2017г);

СН РК 4.01-03-2011 Водоотведение. Наружные сети и сооружения (с изменениями и дополнениями по состоянию на 12.11.2015 г.)

- СН РК 1.02-03-2011 «Порядок разработки, согласования, утверждения и состав проектной документации на строительство" (с изменениями и дополнениями по состоянию на 21.04.2020г.);

- Санитарные правила «Санитарно-эпидемиологические требования к водоисточникам, хозяйственно-питьевому водоснабжению, местам культурно-бытового водопользования и безопасности водных объектов» утвержденные приказом Министра национальной экономики Республики Казахстан от 16 марта 2015 года № 209;

- СН РК 2.01-01-2013 «Защита строительных конструкций от коррозии»;

- СП РК 2.01-101-2013 «Защита строительных конструкций от коррозии» (с изменениями от 01.08.2018г.);

- СН РК 4.01-05-2002 «Инструкция по проектированию и монтажу сетей водоснабжения и канализации из пластмассовых труб»;
- СН РК 1.03-02-2014 Продолжительность строительства и задел в строительстве предприятий, зданий и сооружений часть – II;
- СП РК 1.03-101-2013 Продолжительность строительства и задел в строительстве предприятий, зданий и сооружений часть – I (с изменениями от 06.11.2019г.);
- СП РК 1.03-102-2014 Продолжительность строительства и задел в строительстве предприятий, зданий и сооружений часть – II (с изменениями и дополнениями от 01.01.2018г.).

1.2. Согласования и заключения заинтересованных организаций

Рабочий проект согласован в установленном порядке со всеми заинтересованными организациями согласно СН РК 1.02-03-2011 «Порядок разработки, согласования, утверждения и состав проектной документации на строительство». Согласования представлены на плане трассы.

1.3. Цель и назначение объекта строительства

Целью разработки настоящего проекта является улучшение качества воды питьевого и хозяйственно-бытового назначения для оздоровления социально-экологической обстановки и повышения санитарно-гигиенического уровня населения.

2. Основные данные объекта строительства и принятые проектные решения

2.1. Местоположение

Изучаемая территория в административном отношении входит в состав Кызылкогинского района Атырауской области.

Сорколь - село в Кзылкогинском районе Атырауской области Казахстана. Административный центр Мукурского сельского округа.

2.2. Инженерно-геологические условия площадки

2.2.1. Геоморфология и рельеф

В геоморфологическом отношении территория занимает юго-восточную часть Прикаспийской низменности и представляет собой всхолмленную равнину.

По природно-сельскохозяйственному районированию область входит в полупустынную и пустынную зоны. В пустынной зоне выделяется три округа: Нарынский, Эмбинский и Приморский, в полупустынной один - Уилский. Нарынский округ - основная часть поверхности равнины этого округа сложена песчаными и отчасти суглинистыми верхнехвалынскими отложениями. Это осадки морских

трансгрессий древнего Каспия и образованная ими поверхность представляет собой первичную морскую равнину, но на значительных пространствах рельеф ее преобразован пустынными агентами, особенно ветром. Здесь получили распространение эоловые формы рельефа. Левобережье реки Урал представлено глинистой равниной с небольшим участием песков.

В Эмбинский возвышенно-равнинный округ на бурых защебненных и солонцеватых почвах, входят восточные части Кзылкогинского района. В почвенном покрове преобладают бурые, солонцеватые, супесчаные и суглинистые почвы в комплексе с солонцами и в сочетании с лугово-бурыми солонцеватыми почвами. На увалах и холмах - останцах на маломощном элювии коренных пород формируются бурые щебнистые и каменистые почвы, а по западинам и котловинам соров - лугово-болотные солончаковые и солончаки.

Приморский низменно-равнинный округ расположен на территории западной части Кзылкогинского района. Основную часть поверхности равнины округа определяют литологические разнообразия, главным образом, озерно-морские засоленные отложения, которые были неоднократно перекрыты и переотложены в результате аллювиальных процессов, протекающих стадийно в периоды регрессий хвалынского и частично послехвалынского морей. Эти отложения и служат наиболее распространенными почвообразующими и подстилающими породами Прикаспийской низменности.

Уилский округ занимает небольшую крайнюю северо-восточную часть области в пределах Кзылкогинского района. Территория округа сложена в основном мело-мергельными породами верхнемелового возраста, на которых небольшими пятнами встречаются палеогеновые песчано-глинистые отложения. Покровные четвертичные отложения отличаются ничтожной мощностью. Степень солонцеватости почв увеличивается с уменьшением мощности рыхлого покрова и появлением на небольшой глубине водоупорных соленосных глинистых прослоев.

Исследуемая площадка расположена в с. Сорколь. Высотные отметки местности от точки подключения начинаются от 40,18 м до 83,66 м в населенном пункте Сорколь в направлении с юго-запада на северо-восток и характеризуются 8-ю буровыми скважинами глубиной по 4,0 м.

2.2.2 Литологическое строение

Геологическое строение территории, полученное по данным региональных исследований, а также по результатам проведенной в пределах исследованной площадки инженерно-геологической разведки, сложное. В региональном геолого-тектоническом аспекте исследованная территория относится к юго-восточной части Прикаспийской синеклизы.

Территория Прикаспийской впадины сложена мощным покровом осадочных отложений палеозоя, мезозоя и кайнозоя, залегающим на

докембрийском кристаллическом складчатом фундаменте. Прикаспийская низменность в геолого-структурном отношении представляет впадину в юго-восточном окончании Русской платформы.

Для района характерно наличие многочисленных соляных куполов, в подавляющем большинстве прикрытых чехлом четвертичных отложений.

Территория сложена в основном мело-мергельными породами верхнемелового возраста, на которых небольшими пятнами встречаются палеогеновые песчано-глинистые отложения. Покровные четвертичные отложения отличаются ничтожной мощностью. Грунт повсеместно засолен, степень засоления слабая до средней, при сульфатном характере засоления; содержит карбонаты и гипс. Содержание щебнисто-дресвяного материала от 2% до 10%.

Нелитифицированные и литифицированные отложения сеноманского и маастриханского ярусов верхнемелового времени (Kcm-m).

Отложения распространены повсеместно, вскрываются под маломощной толщей элювиально-делювиальных четвертичных отложений. Представлены переслаивающей толщей песка от светло-серого до зеленовато-серого цвета.

Песок полимиктовый, разнозернистый, с преобладанием мелких и пылеватых разностей. Содержит многочисленные тонкие глинистые прослойки, целые и битые раковины головоногих (Beleminitella) и брюхоногих (Ostrea) моллюсков.

2.2.3. Подземные воды

В гидрогеологическом отношении подавляющая часть территории области расположена в пределах Прикаспийской системы артезианских бассейнов и лишь небольшая территорией находится на юго-востоке - в пределах Устюртской системы.

Его гидрогеологические условия определяются геолого-структурными особенностями и природно-климатическими условиями. Особенности геологического разреза, пестрота фациального состава пород, солянокупольная тектоника, аридность климата, равниность рельефа, слабая увлажненность территории и высокая испаряемость, слабое развитие гидрографической сети обуславливают специфические условия формирования подземных вод и их качественного состава. Гидрогеологическая изученность территории неодинаковая.

Водоносный алъб-сеноманский терригенный комплекс (K1al- K2s) Является основным перспективным комплексом, содержащим воды различной минерализации, пригодные для использования в народном хозяйстве. Распространен практически повсеместно. Литологически комплекс сложен преимущественно глинистыми отложениями с многочисленными прослоями мелкозернистых водосодержащих песков. Подземные воды приурочены к прослоям и пачкам песков,

преобладающих в верхней части разреза. Нижняя часть разреза представлена глинами альба с подчиненными прослоями водосодержащих песков. Нижним водоупорным ложем водоносного комплекса являются глины апта.

2.2.4 Физико-механические свойства грунтов

По результатам проведенных инженерно-геологических исследований, а также анализа материалов предыдущих изысканий, в пределах сферы взаимодействия проектируемых сооружений с геологической средой, по возрасту, генезису и физико-механическим свойствам, выделены следующие инженерно-геологические элементы:

ИГЭ-1 (QIVnk). Песок мелкий пылеватый, светло-серого цвета, сухой, средней плотности, с незначительным содержанием растительности, с включением битой ракуши, не содержит карбонаты. Мощность слоя 0,9 - 1,1м.

ИГЭ-2 (QIVnk). Мергели зеленовато-серые, выветрелые, разрушенные до крупного щебня и глыб, включением битой ракуши. Мощность слоя 3,1-2,9 м.

Повсеместно грунты перекрыты насыпными грунтами из суглинка с включением гальки, гравия и строительного мусора, средней мощностью 0,1-0,3 м.

Нормативные и расчетные показатели физико-механических свойств грунтов

По физико-механическим свойствам и гранулометрическому составу грунты разделены на 2 инженерно-геологических элемента. Ниже приводится детальная характеристика каждого инженерно-геологического элемента (ИГЭ).

Группа грунта по разработке дается в соответствии с требованиями СНиП РК 8.02 – 05 – 2002; таб.1-1.

ИГЭ-1 Песок мелкий светло-серый. Мощность слоя –0,9-1,1 м.

плотность грунта - 1,85 тс/м3

плотность в сухом состоянии - 1,54 тс/м3

плотность частиц грунта - 2,67 тс/м3

Расчетные значения плотности грунта естественного сложения:

при доверительной вероятности 0,85 – 1,83 т/м3

при доверительной вероятности 0,95 – 1,81 т/м3

Нормативное значение естественной влажности – 0,20.

Удельный вес – 2,67 г/см3.

Коэффициент пористости (нормативный) – 0,740.

Степень влажности – 0,73.

Коэффициент Пуассона -0,30.

Основные параметры механических свойств песка мелкого определяются следующими нормативными и расчетными характеристиками:

-модуль деформации 17,68-16,52 мПа
-удельное сцепление 0,051-0,020 кгс/см 2
-угол внутреннего трения 21-32°
Деформация просадочности – 0,004-0,005 (не просадочный)
Основные параметры механических свойств песка мелкого определяются следующими нормативными и расчетными характеристиками:
С - 0,003 мПа
φ – 32°
Расчетные значения прочностных характеристик при доверительной вероятности 0,85
С - 0,002 мПа
φ – 31°
Расчетные значения прочностных характеристик при доверительной вероятности 0,95
С - 0,001 мПа
φ – 30°
Ro - 300 кПа (3,0 кгс/см2).

ИГЭ-2 Мергели зеленовато-серые, выветрелые, включением битой ракуши, супесчаный, с ржавыми пятнами, комковатый, плотный, сцементирован включениями гравия и щебня до 75% и супесью до 25%, с вскрытой мощностью 3,1-2,9 м.
плотность грунта - 1,76 тс/м3
плотность в сухом состоянии - 1,74 тс/м3
плотность частиц грунта – 1,78 тс/м3
Нормативное значение естественной влажности – 23,55-26,25.
Удельный вес – 1,74 г/см3.
Коэффициент пористости (нормативный) – 0,74.
Степень влажности – 0,96.
Основные параметры физических свойств мергеля супесчанистого определяются следующими нормативными и расчетными характеристиками:
Влажность на границе текучести - 24,84%
Влажность на границе раскатывания - 19,09%
Число пластичности - 5,75%
Показатель текучести при природной влажности - <0
Коэффициент фильтрации, 0,25 м/сут.
Основные параметры механических свойств мергеля супесчанистого определяются следующими нормативными и расчетными характеристиками:
-модуль деформации при 0,3-0,2мПа (в водонасыщенном состоянии)–6,8
- удельный вес – 20,9*/20,9 кН/м3

-удельное сцепление – 26*/17 кгс/см 2
-угол внутреннего трения - 25-22°
Деформация просадочности – 0,004-0,005 (не просадочный)

2.2.5. Засоленность и агрессивность грунтов

По результатам химического анализа «водной вытяжки» грунтов, по содержанию легко и среднерастворимых солей, согласно ГОСТ 25100-96, грунты участка исследования сильнозасолены. Величина сухого остатка колеблется в пределах 2,683%. (Приложение 3).

Степень агрессивного воздействия грунтов (СП РК 2.01 – 19 - 2013) на бетонные и железобетонные конструкции при марке бетонов по водонепроницаемости W4 следующая:

-по содержанию сульфатов (4711,7 мг/кг) для всех марок бетонов на портландцементе (по ГОСТ 10178) сильноагрессивная, на шлакопортландцементе - среднеагрессивная и на сульфатостойких цементах (по ГОСТ 22266) – неагрессивная.

-по содержанию хлоридов (7130,0 мг/кг) для всех марок бетонов на портландцементе, шлакопортландцементе (по ГОСТ 10178) и сульфатостойких цементах (по ГОСТ 22266) – сильноагрессивная.

2.3. Сейсмическая опасность зон строительства, грунтовые условия и сейсмическая опасность площадок строительства

Согласно карте сейсмического микрорайонирования согласно (СП РК 2.03-30-2017), сейсмичность участка исследовании в баллах по картам ОСЗ-2425 равна к пяти - баллам, ОСЗ-22425 к шести баллам. Категория грунтов по сейсмическим свойствам третья.

Сейсмическая опасность *зон* строительства, грунтовые условия и сейсмическая опасность площадок строительства.

Согласно *сп* РК 2.03-30-2017 таб.6.1 и 6.2; приложение Б и Е (г.Атырау)

Сейсмическая опасность				Типы грунтовых условий по сейсмическим свойствам	Значения расчётных ускорений ag(В долях g) на площадках строительства с
В баллах по картам		В ускорениях (в долях g) по картам			
ОСЗ-2 $_{475}$	ОСЗ-2 $_{2475}$	ОСЗ -1$_{475}$ (agR$_{(475)}$)	ОСЗ -1$_{2475}$ (agR$_{(2475)}$)		
5	6	0,016	0,037	III	0,059

2.4. Климатическая справка

Климатическая справка приведена по метеостанции Атырау (СП 2.04-01-2017). Климатический подрайон IV-Г.

Температура воздуха, °С: абсолютно максимальная+44,6

абсолютно минимальная-37,9

Средняя максимальная температура воздуха наиболее теплого месяца, °С +32,1

Температура воздуха наиболее холодных (обеспеченностью 0,92), °С:

суток-29

пятидневки-24,9

периода-11,3

Средняя месячная амплитуда температуры воздуха наиболее холодное

месяца, °С 7,7

Средняя месячная амплитуда температуры воздуха наиболее теплого месяца, °С 13,3

Продолжительность, сутки / Средняя суточная температура воздуха, °С, периода со средней суточной температурой воздуха:

≤0 °С-114 /-4,7

≤8 °С-172/ -1,5

≤10 °С-185/ -0,9

Средняя годовая температура воздуха, °С 9,7

Количество осадков за ноябрь-март, мм-73,0

Количество осадков за апрель-октябрь-103,0

Максимальная из средних скоростей ветра по румбам за январь -8,5 м/сек

Максимальная из средних скоростей ветра по румбам за июль -3,0 м/сек

Нормативная глубина промерзания, м: для песка и супесей-1,22м

Глубина проникновения 0°С в грунт, м: для песка и супесей – 1,50м.

Зона влажности - (сухая).

Высота снежного покрова средняя из наибольших декадных на зиму-12,0 см.

3. Проектные решения

3.1. Генеральный план

Данным альбомом марки ГП предусматривается проектирование двух площадок водозаборных и водопроводных сооружений расположенной на отведенных участках (согласно акту отвода земельного участка).

Площадка водозаборных сооружений (площадка скважин) площадью 0.4800га представляет собой прямоугольной формы с глухим железобетонным ограждением высотой 2м с насадкой из колючей стальной проволоки в верхней части высотой 0,5м.

Площадка водопроводных сооружений площадью 0.1575га представляет собой прямоугольной формы с глухим железобетонным ограждением высотой 2м с насадкой из колючей стальной проволоки в верхней части высотой 0,5м.

Взаимное расположение и посадка зданий и сооружений выполнена согласно технологической схемы с учетом рельефа местности, розы

ветров, санитарных и противопожарных норм, а также с соблюдением требований по размещению зданий и сооружений на территорий водопроводных сооружений.

Горизонтальная привязка зданий производится от границ участка, вынесенных на местность городским отделом архитектуры.

Технико-экономические показатели (скважина)

Площадь отведенного участка в т.ч.	4800.00м^2	100 %
Площадь застройки	17.75м2	0.5%
Площадь покрытий	716.00м2	15.0%
Площадь озеленения	16м2	0.5%
Площадь существующие озеленения	4045.55м2	84%
Площадь покрытий за пределами территорий	100м2	

Технико-экономические показатели (площадка ПРВ)

Площадь отведенного участка в т.ч.	1575.00м^2	100 %
Площадь застройки	37.57м2	2.38%
Площадь покрытий	492.28м2	31.26%
Площадь озеленения	1045.15м2	66.36%
Площадь существующие озеленения	82.75м2	
Площадь покрытий за пределами территорий	10.31м2	

3.2. Разбивочный план

Разбивка зданий и сооружений произведена от базиса "А-Б" соответствующего двум существующим опорам ЛЭП. Разбивочный план выполнен на топографической подоснове предоставленной ТОО «Redline Pro» в 2021 году.

3.3. План организации рельефа

На территории максимально сохраняется существующее озеленение. Избыток плодородного грунта используется для укрепления откосов обваловки башни.

3.4. Благоустройство территории

Для обеспечения санитарно-гигиенических условий на территории водопроводные сооружения выполнены необходимые зоны с полным набором малых архитектурных форм.

Остается вся свободная от застройки территория существующие озеленения.

Дорожная сеть территория участка обеспечивает удобные подходы и подъезды к зданиям и к зонам.

Проезд для машин выполнен из гравийно-песчаная смесью, для пешеходного движения - из тротуарной плитки.

Ситуационная схема

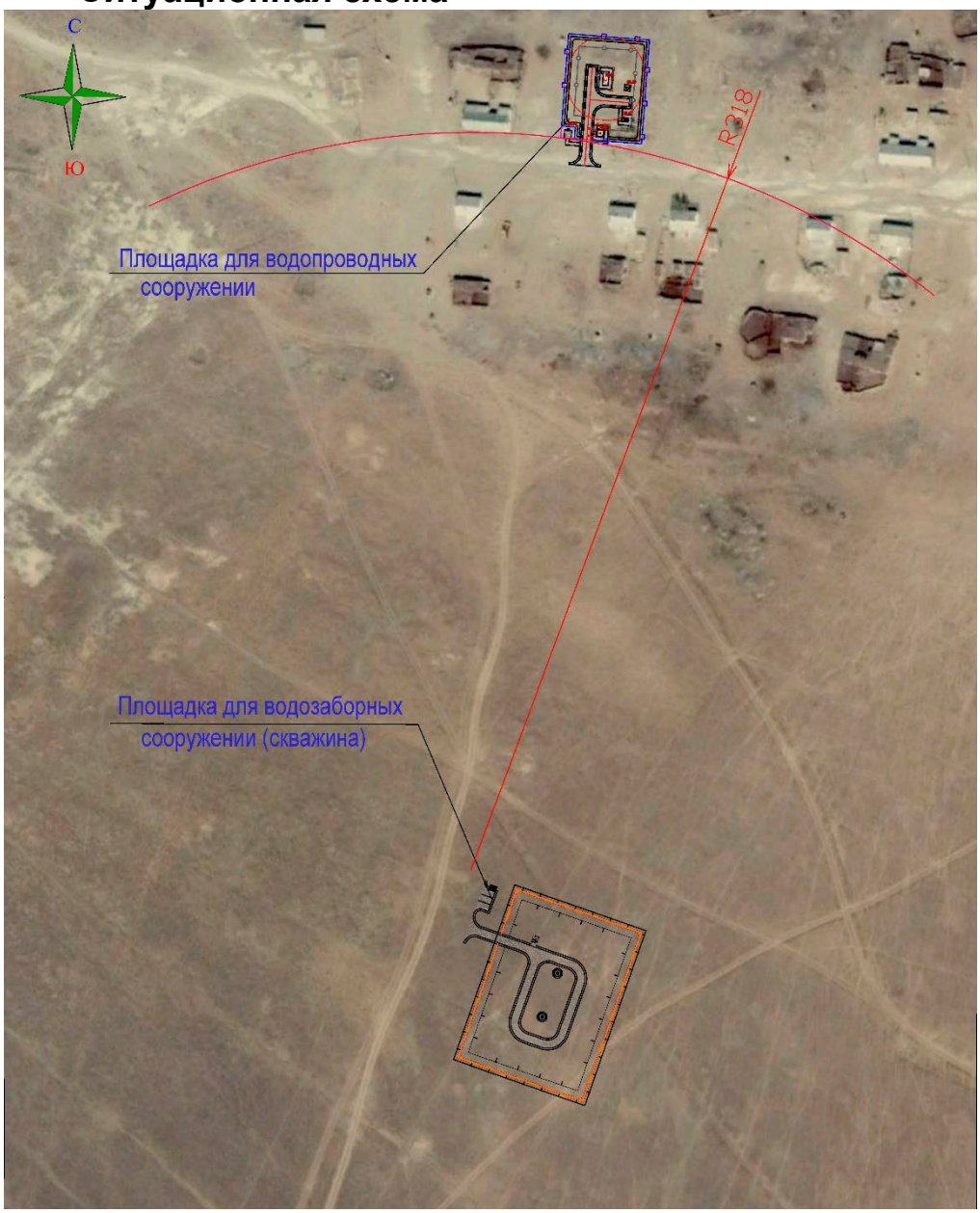

4. Технологические решения

4.1. Источник водоснабжения

В 2007-2008 годах силами ТОО «Атыраугидрогеология» были проведены гидрогеолгические работы на проведение поисково-разведочных работ с целью водоснабжения 14 населенных пунктов Атырауской области, в том числе с. Сорколь Кызылкогинского района.

Работы проводились в Рамках Государственной программы 013, подпрограммы 102, финансируемой из республиканского бюджета.

В настоящее время все населенные пункта потребляют воду из одиночных эксплуатационных скважин, колодцев, открытых

водоисточников, которая по качеству не отвечает санитарно-гигиеническим требованиям. Специальные гидрогеологические исследования с целью водоснабжения этих населенных пунктов ранее не проводились. По результатам ранее проведенных гидрогеологических съемок в радиусе до 5 км от них местных источников питьевого водоснабжения не было выявлено. Поэтому возникла необходимость проведения вблизи указанных населенных пунктов целенаправленных поисково-разведочных работ с целью выявления новых месторождений подземных вод, перспективных для гарантированного обеспечения их качественной питьевой водой.

В результате поисково-разведочных работ на участке с. Сорколь для организации централизованного водоснабжения подземными водами питьевых кондиций были выявлены, подземные воды, приоуроченные к водоносному горизонту верхнечетвертичных хвалынских отложений, которые могут быть использованы для хозпитьевого водоснабжения с доведением качества вод до нормируемых показателей.

Эксплуатационные запасы подземных вод участка Сорколь утверждены протоколом ГКЗ ЗК «Запказнедра» № 723 от 15.12.2008 г в количестве 40,0 м3/сут (0,46 дм3/с), которые позволяют обеспечить хозяйственно-питьевое водоснабжение с. Сорколь – с потребностью 40 м3/сут.

В соответствии с рекомендациями авторов отчета по оценке эксплуатационных запасов подземных вод и протокола ГКЗ ЗК «Запказнедра» № 723 от 15.12.2008 г, настоящим проектом на участке Сорколь предусматривается бурение водозабора состоящего из 1 эксплуатационной скважины.

Бурение проектируемых скважин №№ 06-01,06-02 и строительство водозабора для водоснабжения с. Сорколь, предусматривается рядом со скважиной № 745ц, пробуренной в процессе проведения поисково-разведочных работ и по которой был произведен подсчет запасов подземных вод в соответствии с этим глубина скважин составит 33,0 м.

Подземные воды приурочены к водоносному горизонту верхнечетвертичных хвалынских отложений, представленных мелкозернистыми песками с редкими прослоями плотных глин..

Потребность в воде для обеспечения населения, с учетом перспективы составляет (тыс. м3/год; м3/сут; дм3/с.) – 14,6; 40,0;0,46.

Потребность населенного пункта может быть покрыта эксплуатационной 1-ой скважиной.

Согласно требованиям СНиПа РК 4.01-02-2009 на водозаборах всех категорий необходимо предусматривать бурение резервных скважин.

В соответствии с этим, согласно таблице 8.1 указанного СНиПа на водозаборе с.Сорколь, настоящим проектом рекомендуется бурение

эксплуатационной скважины № 06-01 и резервной скважины № 06-02, 06-02.

В проекте обосновывается бурение скважин для хозяйственно-питьевого водоснабжения населенного пункта Сорколь, рекомендуются мероприятия, обеспечивающие организацию мониторинга подземных вод и гарантирующую защиту месторождения от загрязнения и истощения на данном участке, а также сохранение химического состава воды в процессе ее транспортировки от скважины до места использования.

Целевое назначение проекта – бурение эксплуатационных и резервных скважин №№ 06-01,06-10 для хозяйственно-питьевого водоснабжения, расположенных в пределах восточной части Прикаспийской впадины, на площади Эмбинского артезианского бассейна.

Объект водопользования – подземные воды верхнечетвертичных хвалынских отложений.

При подготовке проекта использованы геолого-гидрогеологические материалы ранее проведенных на площади поисково-разведочных работ.

Географические координаты проектируемых скважин;

- скважина № 06-01 - 48º 27' "- северной широты и 54º 26' "- восточной долготы;
- скважина № 06-02 - 48º 27' "- северной широты и 54º 26' "- восточной долготы;

Заявителем на бурение эксплуатационных и резервных скважин №№ 06-01 - 06-02 в пределах восточной части Прикаспийской впадины, на площади Эмбинского артезианского бассейна Атырауской области является ГУ «Отдел строительства, архитектуры и градостроительства" Кызылкогинского района Атырауской области».

4.2. Требования к качеству воды и надежности водоснабжения

Вода, необходимая для хозяйственно-питьевых нужд отвечает требованиям СП № 209 от 16.03.2015г. «Санитарно-эпидемиологические требования к водоисточникам, местам водозабора для хозяйственно-питьевых целей, хозяйственно-питьевому водоснабжению и местам культурно-бытового водопользования и безопасности водных объектов».

В соответствии с п.7.4 СНиП РК 4.01-02-2009, хозяйственно-питьевой водопровода относится к III -й категории по степени обеспеченности подачи воды.

4.3. Нормы водопотребления и расчетные расходы воды

Согласно справке, выданной аппарат акима Мукурского сельского округа численность населения составляет 52 человек.

В соответствии п. 7.4 СНиП РК 4.01-02-2009, система водоснабжения по степени обеспеченности подачи села Когам относится к третьей категории надёжности подачи воды.

Вода, необходимая для хозяйственно-питьевых и противопожарных нужд отвечает требованиям СП № 209 от 16.03.2015г. «Санитарно-эпидемиологические требования к водоисточникам, местам водозабора для хозяйственно-питьевых целей, хозяйственно-питьевому водоснабжению и местам культурно-бытового водопользования и безопасности водных объектов».

Расчет расход воды с. Соркол

Расчетные расходы воды на хозяйственно-питьевые нужды определены в соответствии с численностью населения и принятыми нормами водопотребления, согласно СНиП РК 4.01-02-2009 «Водоснабжение. Наружные сети и сооружения».

Расчетные расходы воды по объекту на хозяйственно-питьевые нужды составляют:

Максимальный суточный расход составляет -6,29м3/сут;

Максимальный часовой расход составляет - 1,42м3/час;

Максимальный секундный расход составляет - 0,39л/с;

4.4. Наружные водопроводные сети

Согласно протоколу №723 от 15.12.2008 года заседания Западно-Казахстанской Межрегиональной комиссии по запасом полезных ископаемых рекомендуется использовать для водоснабжения с.Соркол подземные воды. В качестве источника водоснабжения в проекте используются подземные воды. Для этого применены водозаборная скважина ТП РК 1-12ВС СКВ-2009 в количестве 2 штук (одна рабочая, одна резервная), с установкой в подземном павильоне диаметром 2,0 метр, насосной станции погружного типа марки KSP-4-N96-A-15-0,75 производительностью 1,5м3/час напором 75м.

Качество воды должно соответствовать требованиям СанПиН РК "Питьевая вода". Согласно экспертного заключении Завалей В.А. для использований подземных вод требуется водоподготовка. Проектом предусматривается блок контейнерная станция очистки воды.

Согласно заданию на проектирование проектом предусматривается тупиковая сеть водопровода от скважины до поселка с установкой конце водопровода станция очистки воды. Протяженность трассу водовода составляет: Ø63мм -558м в одну нитку. Разбор воды осуществляется от проектируемой водоразборной колонки расположенной рядом площадкой.

Согласно заданием на проектирование представленным от заказчика ГУ "Кызылкогинский районный отдел строительства,

архитектуры и градостроительства" проектом не предусматривается противопожарная водоснабжения.

Ситуационная схема водопровода

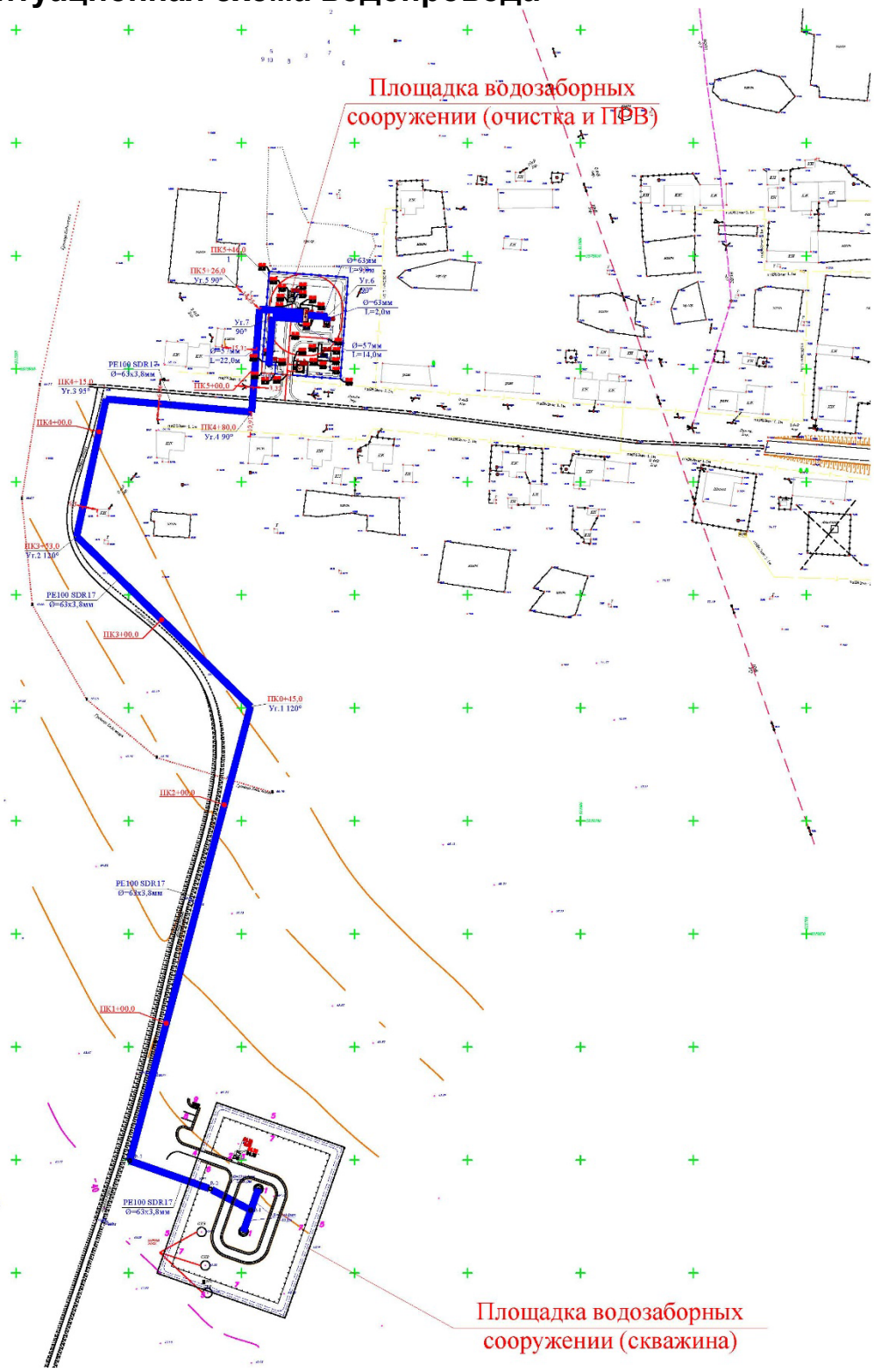

Сети водовода проектируются из полиэтиленовых труб: PE100 SDR17 S8 "Питьевая", Ру=1.6 мПа по СТ РК ИСО 4427-2004. Трубопроводная арматура в колодцах-чугунная, фасонные части - стальные, чугунные и полиэтиленовые. Пересечение полиэтиленовыми трубами стен колодцев выполнить в полиэтиленовой гильзе L=0,3м с

заделкой зазора между гильзой и трубопроводом азбестоцементным раствором. Для защиты от коррозии стальные фасонные части в колодцах покрыть антикоррозийной изоляцией типа весьма усиленной битумно-полимерной. Основание под трубопроводы запроектировано из естественного, выровненного местного грунта. При обратной засыпке трубопроводов над верхом трубы обязательно устройство защитного слоя из мягкого местного грунта толщиной не менее 30см, не содержащего твердых включений (щебня, камней, кирпичей и т.д.). Подбивка грунтом трубопровода производится ручным не механизированным инструментом. Уплотнение грунта в пазухах между стенкой траншеи и трубой, а также всего защитного слоя следует проводить ручной механической трамбовкой до достижения коэффициента уплотнения 1,65 тс/м3. Уплотнение первого защитного слоя толщиной 10 см непосредственно над трубопроводом производить ручным инструментом.

При пересечении водопровода с дорогами устраиваются футляры из полиэтиленовых труб по СТ РК ИСО 4427-2004. При переходе водопровода через каналы проектом предусмотрено переход методом ГНБ. При переходе водопровода через автодороги с гравыйним покрытием проектом предусмотрено переход открытом способом.

Водопроводные колодцы приняты из сборных ж/б элементов по Т.П.Р.901-09-11.84. Марка бетона приняты по морозостойкости при расчетной температуре наружного воздуха ниже минус 20°С до минус 40°С F100, по водонепроницаемости W8 (Согласно таб.17.2. СНиП РК 4.01-02-2009). Бетонные поверхности со стороны обратной засыпки окрасить лаком ХП-734 2 раза (Согласно табл.13 и приложения 5. СНиП РК 2.01-19-2004). Гидроизоляцию конструкций колодцев, заложенных ниже РУГВ согласно ТПР 901-09-11.84 принимаем: Гидроизоляция днища колодцев - штукатурная асфальтовая из горячего асфальтового раствора толщиной 10мм по огрунтовке разжиженным битумом. Наружная гидроизоляция стен, лотков и плита перекрытия - окрасочная из горячего битума, наносимого в 2 раза общей толщиной 4-5 мм, по грунтовке из битума, растворенного в бензине. Вокруг люков колодцев, устраиваемых вне проезжей части предусмотреть отмостку шириной 1м с уклоном от люков.

Производство работ, перечень документаций предъявляемой при укладке, испытанию и приемке сети вести согласно СП РК 4.01-103-2013 "Наружные сети и сооружения водоснабжения и канализации (по всем приложениям А.Б.В.Г.Е.Ж.)" и СНиП РК 4.01-05-2002 "Инструкция по проектированию и монтажу сетей водопровода и канализации из пластмассовых труб". После испытания трубопроводы и резервуары подвергаются промывке и дезинфекции.

Перечень видов работ для которых необходимо составлять акты освидетельствования скрытых работ:

- акты на скрытые работы по основанию и строительным конструкциям на трубопроводах;
- акты наружного осмотра трубопроводов и элементов;
- акты испытания на прочность и плотность трубопроводов;
- акты на промывку и дизенфекцию водопровода;
- акты входного контроля качества труб и соединительных деталей.

4.5. Насосная станция 2-го подъема со станцией очистки.

Блок контейнерная насосная станция (БМНС) поставляются технологически автоматизированной и готовой к эксплуатации. Проектом предусматривается блок контейнерная станция очистки воды, который внутри располагается;

1) блок контейнер ДШВ 6х2,4х2,6м
2) узел магистралных сетчатых фильтров механической очистки;
3) узел аэрации исходной воды;
4) засыпные фильтры обезжелезивания с многослойной загрузкой;
5) узел промывки засыпных фильтров (емкость+насос);
6) узел дозирования ингибитора осадкообразования;
7) барьерный мешочный фильтр с рейтингом фильтрации 20мкм;
8) обратноосмотический опреснительный модуль;
9) шкаф управления;
10) узел мойки менбран;
11) узел корректировки pH;
12) узел удаления брома (при необходимости;)
13) емкость накопления очищенной воды (танк объемом=1м3);
14) насос подачи очищенной воды (Qmax=3м3/час; H=35м);
15) ултрафиолетовый стерилизатор;
16) локальная система КИПиА;
17) рама, запорная арматура.

БМНС обеспечивает:

1) автоматическое, плавное включение/выключение насосов 2 го подъема.
2) автоматическое управление УОВ при рабочих насосах,
3) автоматическую работу скважинных насосов
4) система ветиляции и отопления помещения,
5) защита установленного оборудования от перегрузок, перепадах напряжения, перефазировки, сухой ход, управление при критических уровнях воды.

Шкафы управления обеспечивают управление БМНС в автоматическом режиме.

Описание работы: Принцип управления БМНС.

Станция очистки работает в 2-х режимах: автоматическом и ручном. В автоматическом режиме насос работает по датчику уровня установленному на емкость накопления очищенной воды (танк объемом=1м3). Насос включается при нижнего уровня воды у накопителя и работает до достижения уставки, затем останавливается. При снижение установленного уровня воды, насос автоматически включается. Смена насосов происходит автоматически или в ручном режиме. При аварии 1 насоса установка автоматически переключается на 2 насос. В ручном режиме переключение насосов происходит оператором. В случае отсутствия воды в подающем трубопроводе установка отключается по защите сух. Ход до устранения аварии.

Насосная станция хозяйственно-питьевого водоснабжения

Общие сведения:

Система с мин. расходом:	3,0 м³/ч
Номинальный расход:	3 м³/час.
Гидростатический напор:	15 м
Рабочие колеса основного насоса:	3
Основной тип насоса:	DAB NKV32-3T
Количество насосов:	2
Обратный клапан:	на напорной стоп.

УОВ 3 (установка обеззараживания)

Установка УФ Обеззараживания использует эффект ультрафиолетового излучения, пагубно влияющего на вирусы, бактерии и другие органические формы жизни.

Использование такого эффекта, по сравнению с традиционными способами обеззараживания, имеет преимущества по качеству “очистки” и не имеет побочных действий таких как: передозировка, перегрев или переохлаждение, снижение эффекта от так называемого “привыкания” присущих химическим методам обеззараживания.

Установка обеззараживания обеспечивает стабильный поток мощного излучения ультрафиолета при помощи специальных УФ ламп, установленных в кварцевых кожухах.

Питьевая вода. Требования к параметрам питьевой воды представлены в СанПиН 2.1.41074-01” Питьевая вода. Гигиенические требования к качеству воды централизованных систем питьевого водоснабжения. Контроль качества”.

Технические характеристики установок типа “УОВ” для обеззараживания воды питьевого назначения представлены.

Установки обеззараживают воду питьевого назначения в соответствии с указанными требованиями при следующих показателях качества исходной воды:

- Мутность, не более---------- 2мг/л
- Цветность, не более----------35 град
- Содержание железа, не более----------1мг/л

- Коли фаги, не более----------5*10(4 степень) БОЕ/л

Общие технические характеристики.

Пропускная способность(ном) -5,0 м3/ч.

Тип присоединения -DN 90, фланец.

Давление на входе в установку до -1,0 Мпа.

Гидравлическое сопротивление, не более -0,0005 Мпа.

Электропитание однофазная сеть -220В/+_10%, 50Гц.

Мощность потребления -0,32 кВт.

Срок службы УФ ламп 12 000 часов.

Количество вкл/вкл в течение срока службы, не более -1000.

Корпус установки выполнен из марок нерж. сталь -AISI304.

Масса, не более -20 кг

Установка обеззараживания включается и выключается автоматически, при наличии протока в подающем трубопроводе. В случае отсутствия протока, установка не работает (режим автоматический).

Принцип управления вентиляцией и отоплением БКНС.

Система отопления работает по температуре в помещении установленной оператором.

Рабочая температура помещения БМНС устанавливается терморегулятором на панели ТЭНа оператором в ручную и поддерживается автоматически в течение всего периода эксплуатации ТЭНа.

Вентиляция предусмотрена как естественной (окно помещения) так и принудительной вытяжкой (установленной в торце помещения).

Включение принудительной вентиляции осуществляется оператором в ручную (при необходимости).

Назначение и состав изделия.

Блочно-модульная насосная станция (БМНС) предназначена для централизованного водоснабжения объекта. Оборудование располагается внутри благоустроенного утепленного модуля, состоящего из:

-рамной металлоконструкции;

-панели стен с минераловатным утеплителем 100 мм на базальтовой основе с пароизоляцией и гидроизоляцией;

-панели кровли с минватным утеплителем 100 мм на базальтовой основе с пароизоляцией и гидроизоляцией;

-пола с техническим покрытием: рифленная сталь 3мм;

-освещения с энергосберегающими лампами дневного освещения;

-окна из металлопластика, легко сбрасываемые;

-двери металлической, утепленной;

-жалюзи для приточной вентиляции и проветривания;

-цвета модуля:

- основной наружный цвет стен модуля темно-коричневый;

- наружные нащельники модуля и крыша темно--коричневый;

- внутренний цвет стен, крыши и нащельников модуля белый RAL 9003; -

-отверстий для трубопроводов (всасывающей и напорной линии трубопроводов).

В блочно-модульной станции установлено основное оборудование согласно Перечню основного оборудования (см. схема технологическая Лист3 , компоновка оборудования Лист4).

Система водоснабжения - замкнутая напорная.

БМНС работает в автоматическом режиме без необходимости постоянного присутствия обслуживающего персонала.

5. Архитектурно строительные решения.

5.1. Резервуар накопитель емкостью 10м3

Резервуар имеет прямоугольную форму в плане, с размерами в осях 2,9х2,9м.

Высота до верха покрытия от отм 0.000 - 3.35м.

Общий объем воды резервуара выгреба - 10м3

Днище и стенки резервуара монолитные ж/бетонные из бетона на сульфатостойком цементе с армированием сварными сетками по ГОСТ 8478-81 и отдельными арматурными стержнями.

Класс бетона В20, марка по водонепроницаемости W6, на сульфатостойком цем. при степени ответственности сооружения-2.

Перекрытие резервуара из монолитной железобетонной плиты на сульфатостойком цементе.

Бетонные работы по возведению монолитных конструкций вести в соответствии с требованиями СП РК 5.03-107-2013 и СН РК 5.03-07-2013 "Несущие и ограждающие конструкции", СНиП 3.05.04-85* "Наружные сети и сооружения водопровода и канализации".

Арматурные каркасы и сетки перед установкой в опалубку объединить в пространственный каркас путем контактной точечной электросварки. Снятие несущей опалубки производить после достижения бетоном 70 % проектной прочности.

После снятия опалубки произвести контрольное заполнение резервуара водой, затем выполнить обратную засыпку пазух.

Монтаж сборных конструкций осуществлять в соответствии с указаниями СП РК 5.03-107-2013 и СН РК 5.03-07-2013 "Несущие и ограждающие конструкции"

Технико-экономические показатели

Площадь застройки 32.42 м2

Общая площадь 25.25 м2
Строительный объем 92.75 м3

Антикоррозионные мероприятия.

Антикоррозийная защита строительных конструкций в проекте выполнена в соотвествии с требованиями СН РК 2.01-01-2013 "Защита строительных конструкций от коррозии".

Для защиты от сульфатной агрессии грунтов и подземных вод все бетонные и железобетонные конструкции, которые соприкасаются грунтом, выполнить на сульфатостойком цементе.

5.2. Подземная насосная станция 1-го подъема

Подземная насосная станция 1-го подъема привязано из типового проекта ТП РК 1-12 ВС СКВ-2009 «Водозаборные сооружения из подземных источников производительностью от 1м3/час до 12м3/час.

Проектируемое сооружение представляет собой железобетонных колец по ГОСТ 8020-90, по монолитной железобетонной плите. На поверхности земли выполнена земляная обваловка и кирпичный колодец диаметром 700мм для обслуживания

Основание фундаментов-служат искусственное основание толщиной 1500мм из гальки.

Наружная гидроизоляция стен окрасочная из горячего битума, наносимого в 2 слоя общей толщиной 4-5мм, по грунтовке из битума, растворенного в бензине

На стыках сборных железобетонных колец предусматривается наклейка полос гнилостойкой ткани шириной 30см.

Технико-экономические показатели

Площадь застройки 7.30 м2
Общая площадь 3.61 м2
Строительный объем 32.44 м3

5.3. КПП Сторожка

Здание сторожки представляет собой одноэтажное кирпичное здание прямоугольной формы, с размерами в осях 3.0х3.0 м.

Несущими элементами являются продольные стены толщиной 380мм.

Здание запроектировано из следующих конструктивных элементов:

Фундаменты-ленточные монолитные железобетонные из бетона кл. В 15 на с.ц, W6, F100

Под фундаментами выполнять подготовку из щебня, пропитанного битумом до полного насыщения толщиной 100мм.

Размеры подготовки принять больше размеров подошвы конструкции на 100мм с каждой стороны.

Наружные и внутренние стены выполнены из обожженного глиняного кирпича марки КР-р-по 1НФ/100/2,0/50 по ГОСТ 530-2012 на цем.песчаном растворе М50.

Покрытие - деревянный настил по деревянным балкам.

Окна из пвх ГОСТ 30674-99, двери деревянные ГОСТ 14624-84

Перемычки - монолитные железобетонные из бетона кл. В15

Кровля-чердачная, из металлочерепицы.

Утеплитель кровли - мин. вата 125 кг/м3 толщиной 100мм.

Утеплитель стен - мин. вата 50 кг/м3 толщиной 50мм.

Отмостка- асфальтобетонная, шириной 1000 мм с уклоном от стены

Полы- линолеум.

За относительную отметку 0.000 принято абсолютная отметка 52.95 отметка здании сторожки.

Работы по устройству монолитных бетонных и железобетонных конструкций выполняется в соответствии с требованиями СП РК EN 1992-1-1:2004/2011 "Проектирование железобетонных конструкций".

Боковые поверхности всех конструкции, соприкасающиеся с грунтом обмазать горячим битумом за 2 раза.

На отметке -0.020 выполнить горизонтальную гидроизоляцию из цементно-пес-чанного раствора состава 1:2 толщиной 20 мм.

Земляные работы и основание под фундаменты выполнять в соответствии с требованием СП РК 5.01-102-2013 " Основания зданий и сооружений". Основание фундаментов-служат естественный непросадочный суглинок.

Технико-экономические показатели

Этажность	1
Площадь застройки	11.40 м2
Общая площадь	6.87 м2
Строительный объем	55.90 м3

5.4. Уборная на 1очко

Здание уборной представляет собой одноэтажное здание, из деревянной конструкций, с размерами в плане 2,62 х1.62. Деревянные элементы выполнить из древесины хвойных пород влажностью не более 15% и подвергнуть глубокой пропитке антисептиками и антипиренами.

Уборная на 1 очко состоит из подземной части - выгреба размерами 2,1х1,12х2,0 м, выполненного из монолитного ж/б марки В7,5, стенка толщиной 250 мм, а днище 200мм и поверхностной части - из деревянных кабинок, обшитых досками толщиной 19 мм. Для строительства используется пиломатериалы хвойных пород по ГОСТ 8486-86.

Наружные поверхности деревянных конструкций окрасить масляной краской за 2 раза.

Для крепления деревянных конструкций использовать гвозди строительные по ГОСТ 4030-63*.

Технико-экономические показатели

Этажность	1	
Площадь застройки	3.29 м2	
Общая площадь	1.63 м2	
Строительный объем	выше отм.0.00	9.26 м3
	ниже отм.0.00	8.42 м3

5.5. Фундамент под насосной 2-го контейнерного типа

Фундаменты под контейнеры монолитные ленточные с размерами в осях 6,06х2.4 из бетона класа В15, на сулфатостойком цементе водонепроницаемости W6, по морозостойкости F100 армирован сеткой С1.

Наружные стены фундаментов, соприкасающиеся с грунтом

обмазать горячим битумом за 2 раза-вертикальная гидроизоляция.

Основание фундаментов-служат естественный непросадочный грунт.

Технико-экономические показатели

Площадь застройки 18.0 м2

Антикоррозионные мероприятия.

Рабочий проект разработан в соответствии с требованиями СН РК 2.01-01-2013 "Защита строительных конструкций от коррозии".

Закладные детали покрыть слоем цементно-песчаного раствора толщиной 10мм.

Защитный слой арматуры монолитных конструкций соответствует требованиям СП РК EN 1992-1-1:2004/2011 «Проектирование железобетонных конструкций».

Все открытые металлические поверхности и конструкции, соединительные элементы и закладные детали окрашиваются масляными красками за 2 раза.

В конструкциях чердачной кровли древесина подвергается пропитке антипиренами.

6. Электротехническая часть.

6.1. Электроснабжение. Наружное электроосвещение.

6.1.1.Исходные данные.

6.1.2. Исходными данными для разработки проекта являются:

- задание на проектирование
- чертеж генерального плана
- технические условия ТУ №27-5204 от 22.07.2021г. выданным АО "Атырау Жарык".

6.1.3. По степени надежности электроснабжения проектируемый объект относится к II категории согласно ТУ.

6.2.Внеплощадочные электрические сети.

Электроснабжение объекта осуществляется от проектируемой КТПН. Питание проектируемой КТПН предусмотрено высоковольтными воздушными линиями на типовых ж/б опорах отпайкой от ближайшей опоры ВЛ-10кВ ф.7 "Д" ПС 35/10кВ №129 "Сагиз" алюминиевыми самонесущими изолированными проводами марки СИП3-1х50. Выбор сечения проводов произведен по механической прочности с учетом токовых нагрузок и потере напряжения у потребителя, не превышающей 5%.

При проектировании были приняты следующие климатические условия:

а) Район по ветру - III., б) Район по гололеду - IV., в) Район по весу снегового покрова - IV.

Проектируемая линия проходит в населенном участке.

Закрепление опор в грунте и их заземление выполнить согласно серии 3.407.1-143 и 3.407-150.

6.3.Внутриплощадочные электрические сети.

Электроснабжение шкафа управления ШУН-1 скважинных насосов I-го подъема осуществляется от проектируемой КТПН распределительными сетями (НШУН1-1) в земле кабелем марки АВБбШв-1,0 с расчетным сечением. Электропитание двух погружных насосов I-го подъема предусматривается от комплектного шкафа управления ШУН-1. Питание двух погружных насосов и автоматическое управление насосами I-го подъема разработано компанией поставщиком модульной насосной станции. Управление осуществляется от комплектного шкафа управления по средствам контроля давления воды в напорном трубопроводе. Шкаф управления насосной I-го подъема поставляется комплектно с компанией поставщиком модульной насосной станции и заказывается в части НВК.

Электроснабжение насосной II-го подъема осуществляется от проектируемой КТПН распределительными сетями (М1) в земле кабелем марки АВБбШв-1,0 с расчетным сечением. Автоматическое управление насосами I-го подъема разработано компанией поставщиком модульной насосной станции. Управление осуществляется от комплектного шкафа управления по средствам контроля давления воды в маленьком резервуаре, установленный в зданий БКНС.

Электроснабжение КПП осуществляется от проектируемой КТПН распределительными сетями (М3) в земле кабелем марки АВБбШв-1,0 с расчетным сечением.

По степени надежности электроснабжения все электроприемники относятся к потребителям 2 категории. В качестве независимого источника питания предусмотрены дизельная генераторная установка с системами АВР и всепогодными шумоизолирующими кожухами.

В соответствии с СП РК 2.04-104-2012 "Естественное и искусственное освещение" таблица - 15, 16 средняя горизонтальная освещенность - 4лк. Для освещения территории приняты светильники "Жарык"со светодиодными лампами мощностью 80Вт на опорах СТ-6-3 высотой 7,5м. Минимальное расстояние установки опор освещения от бортового камня принято 0,3-0,6м.

Высота установки светильника - 7,5м, шаг между опорами освещения - 25-30м. Номера проектируемых опор на плане приняты условно. Светильники размещенные на опорах должны быть равномерно распределены по фазам, создавая симметричную нагрузку на общую линию. Сеть наружного освещения выполняется кабелем марки АВбШБв-1,0 с алюминиевыми жилами расчетного сечения проложенными в траншее.

Управление наружным освещением предусматривается автоматическое по освещенности от фотореле, установленного в КТПН.

Прибор учета электроэнергии предусматривается на проектируемой КТПН-10/0,4кВ.

Кабели 0,4кВ прокладываются в траншее на глубине - 0,7 м., а под дорогами на глубине - не менее 1 м.

Кабели проложить на расстоянии 0,3-0,6 м от кромки асфальтного покрытия.

В местах пересечения с другими подземными коммуникациями и автодорогами, кабели проложить в гибких двустенных гофрированных трубах. При пересечении ВЛ с автомобильными дорогами категорий III-V расстояние по вертикали от проводов ВЛ до проезжей части дорог при наибольшей стреле провеса должно быть не менее 6 м.

Сечения жил кабельных линии выбраны по длительно допустимому току, допустимой потери напряжения.

Для защиты обслуживающего персонала от поражения электрическим током, проектом предусматривается защитное заземляющее устройство и зануление, выполненное в соответствии с ПУЭ РК 2015 и СП РК-4.04-106-2013. Питание электроприемников объекта осуществляется от источника напряжения 380/220В с глухозаземленной нейтралью с системой заземления TN-C-S.

Заземляющее устройство состоит из заземляющих проводников:

- Заземлитель вертикальный выполнен из стали круглой Ø16 длиной 3м, верхние концы заземлителя заглублены на 0,7м от поверхности земли и электрически соединены между собой с помощью сварки стальной полосой сечением 4х40мм.

- Все соединения в цепи заземления выполнить сваркой, места соединения стыков после сварки должны быть окрашены.
- Для заземления высоковольтных опор предусматривается вертикальные электроды (2 электрода по 5м из ст.Ø 12мм на 1 опору) и горизонтальные заземлители (2 заземлителя по 10м из ст. Ø 10мм на 1 опору) согласно т.п. 3.407-150.

Все электромонтажные работы выполнить в соответствии с ПУЭ РК 2015 и серии А11-2011.

Основные технические показатели электроснабжения

№	Наименование	Единицы измерения	Показатели
1	Категория электроснабжения		III
2	Напряжение	кВ	10/0,4
3	Расчетная мощность	кВт	9
4	Расчетный ток	А	0,7/17,1
5	Протяженность ВЛЗ-10кВ	км	0,213
6	Протяженность КЛ-0,4кВ	км	0,709

6.4. Силовое электрооборудование и электроосвещение. Контрольно пропускной пункт.

Данный раздел проекта выполнен на основании задания на проектирование, строительных чертежей и в соответствии с требованиями нормативной документации.

Электроприемники данного обьекта относятся к потребителям 3 категории электроснабжения. Рр=1,9 кВт.

Электроосвещение.

Проектом предусмотрено рабочее освещение. Освещение выполняется люминесцентными светильниками. Выбор типа светильников производился в соответствии с назначением помещений и характеристикой среды. Освещенность помещений принята в соответствии со строительными нормами и правилами(СП РК 2.04-104-2012). Расчет номинальной мощности ламп произведен по удельной мощности - Ватт на кв.м освещаемой площади. Осветительные сети выполняются кабелем марки ВВГнг за подшивным потолком в поливинилхлоридных самозатухающих трубах и по стенам - под слоем штукатурки.

Защитные мероприятия.

Все металлические части электроустановок, нормально не находящиеся под напряжением, должны быть занулены и заземлены. В качестве нулевых защитных проводников используются специально проложенные провода. На вводе в здание должна быть выполнена система уравнивания потенциалов путем объединения проводящих

частей - основного защитного проводника, стальных труб коммуникаций здания, металлических частей строительных конструкций.

Все монтажные работы выполнить согласно действующим ПУЭ РК.

Основные технические показатели электроснабжения

№	Наименование	Единицы измерения	Показатели
1	Категория электроснабжения		III
2	Напряжение	В	380/220
3	Установленная мощность	кВт	1,9
4	Расчетная мощность	кВт	1,9
5	Расчетный ток	А	3,1

Энергосбережение.

Для обеспечения энергосбережения, согласно закону Республики Казахстан «Об энергосбережении», объектом предусмотрены серийные виды электрооборудования, которые имеют все необходимые виды сертификатов и разрешений для их применения. Исключены непроизводительные расходы топливно-энергетических ресурсов, то есть потери электроэнергии, вызванные отступлением от требований стандартов, технические условия или паспортных данных по оборудованию.

Использование современных светодиодных светильников обеспечивают минимизацию потерь электроэнергии.

Организован учет и контроль потребления электроэнергии, его точность и достоверность. Предусмотрена установка приборов контроля, учета и регулирования вырабатываемой и потребляемой электроэнергии.

Все виды электропотребляемого оборудования приняты с учетом экономии электроэнергии.

6.5. Пожарная сигнализация.

Контрольно-пропускной пункт.

Разработка рабочей документации автоматической пожарной сигнализации и системы оповещения о пожаре выполнена на основании технического задания на проектирование, архитектурно-планировочных решений и в соответствии с требованиями СН РК 2.02-11-2002*, СН РК 2.02-02-2012.

В соответствии с требованиями нормативных документов, здания оснащаются системой автоматической пожарной сигнализации.

Система пожарной сигнализации рассчитана на непрерывную, круглосуточную работу и предназначена для своевременного обнаружения очага возгорания, оповещения об этом.

Средствами пожарной сигнализации оборудуются все помещения здания, за исключением помещений с «мокрыми» процессами.

В каждом защищаемом помещении установлено не менее 2-х пожарных извещателей. На путях эвакуации, на стенах, устанавливаются пожарные извещатели ручного действия типа ИПР 513-10.

Прибор ППКОП "Гранит-3А" устанавливается на отм. 0,000 в помещении 1.

Предусмотрен резерв информационной емкости приемно-контрольных приборов не менее 10%.

Дымовые пожарные извещатели типа ИП-212-141 устанавливаются на потолке контролируемых помещений таким образом, чтобы расстояние между извещателями не превышало 9м, а расстояние от извещателя до стены не превышало 4,5м.

Пожарные извещатели ручного действия типа ИПР 513-10 устанавливаются на путях эвакуации, на стенах. Высота установки - 1,5 м от уровня пола.

Шлейфы пожарной сигнализации выполняются проводами с медными жилами КСПВ 1х2х0.5, с укладкой их по потолкам. Кабели прокладываются в кабель-каналах ПВХ 15х10.

СИСТЕМА ОПОВЕЩЕНИЯ ЛЮДЕЙ О ПОЖАРЕ принята по 2 типу, световая и звуковая сигнализация выполнена сиреной со строблампой.

Проводка светозвуковой излучателя LD 96 выполняется в штрабе в трубах ПВХ диам. 20 мм. кабелем ВВГнг 3х1,5мм.

Оперативная связь выполняется посредством передачи информации о тревожных и прочих событиях на телефоны оповещения через каналы связи GSM, которое устанавливаемое на приборе ППКОП "Гранит-3А". Встроенный GSM коммуникатор передает информацию о состоянии прибора на мобильные телефоны. Информация передается при возникновении события и по запросу пользователя. Способ передачи: голосовое сообщение и SMS.

Установка охранно-пожарной сигнализации в части надежности электроснабжения отнесены к электроприемникам 1 категории, поэтому электропитание осуществляется через резервируемый источник питания. Переход на резервное питание происходит автоматически при отключении основного без выдачи сигнала тревоги. Основное питание-сеть 220В, резервированный источник-встроенные аккумуляторные батареи.

Защитное заземление электроустановок следует выполнить в соответствии с ПУЭ РК и технической документацией на оборудование. Монтаж пожарной сигнализации необходимо осуществлять в строгом соответствии с паспортом, техническим описанием и инструкцией по эксплуатации.

7. Охрана окружающей среды

Источниками загрязнения атмосферы при проведении строительных работ будут являться строительные машины и транспортные средства, работающие на участке строительства, земляные, сварочные работы. Используется строительная и грузовая техника: экскаваторы, бульдозеры, краны - работающая на дизельном топливе. На период эксплуатации объекта источники выбросов в атмосферу отсутствуют.

На стадии производства земляных работ в атмосферу выделяется пыль неорганическая, содержащая двуокись кремния. В случае высыхания грунта под воздействием солнца и ветра для снижения пылевыделений рекомендуется грунты смачивать водой с использованием поливомоечных машин. От увлажнённых грунтов при производстве земляных работ не происходит значительных пылевыделений. В целях уменьшения пыления строительный мусор перед вывозом смачивается водой.

Предусмотрены мероприятия по снижению пылеобразования, а также выбросов в атмосферу от работы двигателей автотехники.

Воздействие объекта на атмосферный воздух является допустимым.

Для защиты аллювиальных грунтов от разрушения в период строительства, предусмотрены рекультивационные мероприятия. Перед производством строительных работ производится выемка грунта согласно ведомости земляных работ. Временное складирование производится в отвалы. Данный объем грунта используется для восстановления ландшафтов после окончания строительства. Для сохранения поверхностного плодородного слоя почвы предусматривается его снятие с последующим распределением по рельефу. Перед началом выполнения земляных работ плодородный слой снимается бульдозером без нарушения естественного сложения и складируется в отвалы до окончания работ. По окончании строительных работ предусмотрен возврат плодородного слоя почвы.

Для предотвращения загрязнения поверхностного стока и подземных вод предусмотрены следующие мероприятия:

- гидроизоляция заглубленных частей водопровода;
- герметизированные оголовки;
- установка запорно-регулирующих и измеряющих основные параметры приборов;
- сбор и вывоз образовавшихся отходов в места, предназначенные для их утилизации или хранения.

В период эксплуатации объекта при постоянном контроле и уходе за состоянием водоотводных сооружений воздействие на водные ресурсы отсутствует.

Воздействие от строительства объекта на водные ресурсы является недопустимым.

8. Мероприятия по охране труда, технике безопасности и сохранению окружающей природной среды

Все работы (строительные, монтажные и специальные) должны выполняться в соответствии со СН РК 1.03-05-2011 и СП РК 1.03-106-2012 «Охрана труда и техника безопасности в строительстве» и об утверждении технического регламента «Общие требования к пожарной безопасности» при производстве строительно-монтажных работ.

Погрузочно-разгрузочные работы на железнодорожной станции и на строительной площадке производятся в соответствии с ГОСТ 12.3.009-79 ССБТ и правил устройства и безопасной эксплуатации грузоподъемных кранов (ПУБЭК), а также руководствоваться «Правилами по технике безопасности и производственной санитарии при погрузо-разгрузочных работах на железнодорожном транспорте».

Грузоподъемные машины, грузозахватные устройства, средства контейнеризации и пакетирования, применяемые при выполнении погрузочно-разгрузочных работ должны удовлетворять требованиям государственных стандартов и техническим условиям на них.

При транспортировании строительных грузов необходимо соблюдать «Правила дорожного движения» и «Правила техники безопасности для предприятий автомобильного транспорта».

Территория строительной площадки должна освещаться при помощи светильников, навешанных на деревянные опоры, расположенные по периметру площадки. Рабочие места (в темное время суток) освещаются прожекторами, установленными на передвижных мачтах высотой 10 м. Временные сооружения, а также подсобные помещения, должны быть обеспечены первичными средствами пожаротушения в соответствии с типовыми правилами пожарной безопасности на весь период строительства. Все временные здания должны быть снабжены автоматической сигнализацией.

Территория площадки

Подрядчик каждый месяц в период выполнения работ должен удалять с площадки все лишние материалы и мусор.

По завершении работ Генподрядчик должен будет вывезти все оборудование с площадки и оставить ее в чистом и пригодном для работы состоянии, удовлетворительном с точки зрения Заказчика. При этом Генподрядчик будет иметь право оставить на площадке до окончания периода ответственности за дефекты такое оборудование, которое необходимо для выполнения им своих обязательств в течение периода ответственности за дефекты.

Граница площадки определяется как расстояние 50 м за пределами площади или пункта поставки, может незначительно превышать это расстояние.

Энергосбережение

В соответствии с Законом Республики Казахстан основными направлениями энергосбережения являются:

• оптимизация режимов производства, распределения и потребления энергии;

• реализация проектов по внедрению энергоэффективного оборудования и передовых технологий.

Охрана труда при строительстве должны представляет собой систему взаимосвязанных мероприятий направленных на создание безопасных условии для выполнения СМР. Перед допуском к работе технический состав должен пройти инструктаж по безопасности труда и пройти необходимое обучение методам безопасного проведения работ. Допуск оформляется записью в журнале инструктажа по технике безопасности, в котором каждый работник ставит свою подпись в подтверждение получения необходимого инструктажа. При выполнении комплекса работ по сооружению водоснабжения необходимо использовать современные средства техники безопасности и соблюдать правила охраны труда. Работающих необходимо обеспечить санитарно-гигиеническими и безопасными условиями труда с целью устранения производственного травматизма профессиональных заболеваний. Технический состав должен быть обеспечен специальной одеждой, специальной обувью и защитными средствами.

Особое внимание при этом должно быть уделено выполнению правил эксплуатации строительных механизмов, установленных вблизи откосов и зон возможного обрушения грунта, устройству ограждений опасных мест, выполнению электрозащитных устройств оборудования и механизмов, работающих на электрической энергии.

Строительно-монтажные работы с применением машин в охранной зоне действующей воздушной линии электропередач следует производить согласно «Правила устройства электроустановок Республики Казахстан» и под непосредственно руководством лица, ответственного за безопасность производства работ, и при наличии письменного разрешения организации владельца линии. Вне рабочего времени строительные машины и механизмы должны быть убраны из зоны производства на специально отведенные площадки. Место расположения складских помещений определить по месту.

До начала работ генподрядная организация должна разработать и согласовать с эксплуатирующей организацией мероприятия, обеспечивающие безопасное ведение работ и сохранность действующих инженерных сетей.

На производство работ повышенной опасности оформляется НАРЯД-ДОПУСК.

При строительстве объектов следует руководствоваться с СН РК 1.03-05-2011 и СП РК 1.03-106-2012 «Охрана труда и техника безопасности в строительстве».

В проекте учтены мероприятия охраны труда. Разработка мероприятий по охране труда, производственной санитарии и технике безопасности в более подробном исполнении, согласно существующему положению, выполняется при разработке ППР.

Приказом по организации, производящей строительные работы, из числа инженерно- технических работников (руководитель работ) должно быть назначено лицо, ответственное за производство работ.

Организация строительных площадок, участков работ и рабочих мест должна обеспечивать безопасность труда работающих на всех этапах выполнения строительно-монтажных работ.

На строительных площадках следует обозначить опасные зоны, соответствующие требованиям ГОСТ 23407-78, в пределах которых постоянно действуют или потенциально могут действовать опасные производственные факторы.

К опасным зонам относятся: не огражденные ямы, траншеи.

К зонам постоянно действующих опасных производственных факторов следует отнести:

- места перемещения машин и оборудования или их частей и рабочих органов;
- места, над которыми происходит перемещение грузов.

Границы опасных зон вблизи движущихся частей и рабочих органов машин устанавливают в пределах 5 м, если другие повышенные требования отсутствуют в паспорте или инструкции завода-изготовителя.

На строительной площадке рабочие места, проезды и проходы к ним в темное время суток должны быть освещены в соответствии с “Инструкцией по проектированию электрического освещения строительных площадок”.

Производство работ в неосвещенных местах не допускается.

При проведении огневых работ следует соблюдать следующие меры безопасности:

- не разрешается использовать без изоляции или с поврежденной изоляцией провода, а также применять нестандартные электропредохранители;
- соединять сварочные провода следует при помощи опрессования, сварки, пайки или специальных зажимов;
- подключение электропроводов к электродержателю, свариваемому изделию и сварочному аппарату должно выполняться при помощи медных кабельных наконечников, скрепленных болтами с шайбами;

- провода подключенные к сварочным аппаратам и другому оборудованию, а также места сварочных работ должны быть надежно изолированы и в необходимых местах защищены от действия высокой температуры, механических повреждений или химических воздействий;

- электросварочная установка на время работы должна быть заземлена. Помимо заземления основного электросварочного оборудования в сварочных установках следует непосредственно заземлять тот зажим вторичной обмотки сварочного трансформатора, к которому присоединяется проводник, идущий к изделию;

- над передвижными электросварочными установками, используемыми на открытом воздухе, должны быть сооружены навесы из негорючих материалов для защиты от атмосферных осадков.

На проведение всех видов огневых работ руководитель объекта обязан оформить наряд-допуск.

Места проведения огневых работ следует обеспечивать первичными средствами пожаротушения (огнетушитель, ящик с песком и лопатой, цистерной с водой).

Место проведения огневых работ должно быть очищено от горючих веществ и материалов в радиусе 50 метров. Находящиеся в указанных пределах строительные конструкции, настилы, отделка и облицовка, а также изоляция и части оборудования, выполненные из горючих материалов, должны быть защищены от попадания на них искр металлическими экранами, асбестовыми полотном или другими негорючими материалами и при необходимости политы водой.

При перерывах в работе, а также в конце рабочей смены сварочная аппаратура должна отключаться. После окончания работ вся аппаратура и оборудование должны быть убраны в специально отведенные места.

При проведении огневых работ запрещается:

- приступать к работе при неисправной аппаратуре;

- производить огневые работы на свежеокрашенных конструкциях и изделиях;

- использовать одежду и рукавицы со следами масел, жиров, бензина, керосина и других горючих жидкостей;

- хранить на сварочных постах одежду, ЛВЖ, ГЖ и другие горючие материалы;

- допускать к самостоятельной работе учеников, а также работников, не имеющих квалификационного удостоверения и талона по технике пожарной безопасности;

- допускать соприкосновение электрических проводов с баллонами со сжатыми, сжиженными и растворенными газами;

- производить работы на аппаратах и коммуникациях, заполненных горючими и токсичными веществами, а также находящихся под электрическим напряжением.

В проекте решены общеплощадочные мероприятия:

- устройство проездов, переходов и проходов, обеспечивающее подход к объектам;
- ограждение территории и опасных зон;
- энергоснабжение и электрооборудование с обеспечением защитных мероприятий;
- обеспечение безопасной эксплуатации машин;
- водоснабжение для питья и противопожарных целей;
- электроосвещение территории, временных проездов и временных зданий и сооружений;
- устройство противопожарной сигнализации, охранного и аварийного освещения;
- подготовка предупредительных, указательных и запрещающих знаков по технике безопасности.

Предусматривается устройство площадок для отдыха рабочих, места для курения, оборудованные противопожарным инвентарем, защитные укрытия от атмосферных осадков и солнечной радиации.

9. Зоны санитарной охраны

Согласно СП № 209 от 16.03.2015г. «Санитарно-эпидемиологические требования к водоисточникам, местам водозабора для хозяйственно-питьевых целей, хозяйственно-питьевому водоснабжению и местам культурно-бытового водопользования и безопасности водных объектов», по обе стороны от крайних линий водопровода принимается санитарно-защитная полоса:

- при диаметре водопровода до 200 мм ширина не менее 6 метров;
- при диаметре водопровода от 200 мм до 400 мм ширина не менее 8 метров;
- при диаметре водопровода от 400 мм до 1000мм ширина не менее 10 метров.

В пределах санитарно-защитной полосы водопроводов исключается расположение источников загрязнения почвы и грунтовых вод (уборные, выгребные ямы, навозохранилища, приемники мусора и другие).

Промывка и дезинфекция водопроводных и тепловых сетей проводится специализированной организацией, имеющей лицензию, на указанный вид деятельности, контроль качества проводится производственной лабораторией водопользователя. Территориальные подразделения ведомства государственного органа и организации в сфере санитарно-эпидемиологического благополучия населения информируются о времени проведения работ для осуществления выборочного контроля.

Промывка и дезинфекция считается законченной при соответствии результатов двукратных (последовательных) лабораторных исследований проб воды, установленным санитарно-эпидемиологическим требованиям к качеству питьевой воды. Акт

очистки, промывки и дезинфекции объекта водоснабжения оформляется по форме согласно приложению 6 к настоящим Санитарным правилам.

Дезинфекция осуществляется заполнением хозяйственно-питьевой водой с содержанием активного хлора в дозе 75-100 миллиграммов на кубический дециметр (далее - мг/дм3) при времени контакта не менее 6 часов, а также, другими разрешенными средствами, согласно прилагаемой к ним инструкции.

Сброс промывных вод, содержащих остаточный хлор, осуществляется в канализационную сеть населенного пункта, а при ее отсутствии – на рельеф местности или в водоем, при условии соблюдения требований настоящих Санитарных Правил.

Промывка и дезинфекция водопроводных и тепловых сетей проводится специализированной организацией, имеющей лицензию, на указанный вид деятельности, контроль качества проводится производственной лабораторией водопользователя. Территориальные подразделения ведомства государственного органа и организации в сфере санитарно-эпидемиологического благополучия населения информируются о времени проведения работ для осуществления выборочного контроля.

Промывка и дезинфекция считается законченной при соответствии результатов двукратных (последовательных) лабораторных исследований проб воды, установленным санитарно-эпидемиологическим требованиям к качеству питьевой воды. Акт очистки, промывки и дезинфекции объекта водоснабжения оформляется по форме согласно приложению 6 к настоящим Санитарным правилам.

Отходы производства I класса опасности хранят в герметичной таре (стальные бочки, контейнеры). По мере наполнения, тару с отходами закрывают стальной крышкой, при необходимости заваривают электро-газо сваркой.

Отходы производства II класса опасности хранят, согласно агрегатного состояния, в полиэтиленовых мешках, пакетах, бочках и других видах тары, препятствующей распространению вредных веществ (ингредиентов).

Отходы производства III класса опасности хранят в таре, обеспечивающей локализованное хранение, позволяющей выполнять погрузочно-разгрузочные и транспортные работы и исключать распространение вредных веществ.

Отходы производства IV класса опасности могут храниться открыто на промышленной площадке в виде конусообразной кучи, откуда их автопогрузчиком перегружают в автотранспорт и доставляют на место утилизации или захоронения. Эти отходы допускается объединять с отходами потребления в местах захоронения последних или использовать в виде изолирующего материала или планировочных работ на территории.

Отходы в жидком и газообразном состоянии, хранят в герметичной таре и удаляют с территории предприятия в течение суток или проводят их обезвреживание на производственном объекте.

Твердые отходы, в том числе сыпучие, хранят в контейнерах, пластиковых, бумажных пакетах или мешках, по мере их накопления удаляют.

При выезде автотранспортного средства со строительной площадки на центральную магистраль оборудуется пункт мойки колес, имеющий твердое покрытие с организацией системы сточной ливневой канализации с септиком и емкостью для забора воды.

На рабочих местах размещаются устройства питьевого водоснабжения и предусматривается выдача горячего чая, минеральной щелочной воды, молочнокислых напитков. Оптимальная температура жидкости плюс 12 – 15 оС.

Сатураторные установки и питьевые фонтанчики располагаются не далее семидесяти пяти метров от рабочих мест, в гардеробных, помещениях для личной гигиены женщин, пунктах питания, в местах отдыха работников и укрытиях от солнечной радиации и атмосферных осадков.

Стирка спецодежды, а в случае временного проживания строительных рабочих вне пределов постоянного места жительства нательного и постельного белья, обеспечивается прачечными как стационарного, так и передвижного типа с центральной доставкой грязной и чистой одежды, независимо от числа работающих.

Работающие обеспечиваются горячим питанием. Содержание и эксплуатация столовых предусматривается в соответствии с документами государственной системы санитарно-эпидемиологического нормирования.

Проектная организационная структура эксплуатации

Эксплуатация проектируемого водопровода будет осуществлять специализированная организация.

Данное предприятие также обеспечивает надежность их работы, организацию текущего обслуживания и всех видов ремонта, составление эксплуатационных планов, смет, материально-техническое снабжение, своевременное проведение работ по модернизации.

Численность эксплуатационного персонала проектируемого водопровода предусматривается по «Нормативу численности персонала организаций, обслуживающих систему водоснабжения и водоотведения».

Персонал комплектуется в основном из жителей города Алматы. Поэтому вопрос обеспечения их жильем не рассматривается.

10. Инженерно-технические мероприятия по предупреждению чрезвычайных ситуаций по взрыво и пожаробезопасности

Инженерно-технические мероприятия гражданской обороны разработаны на основании Приказа Министра внутренних дел Республики Казахстан от 24 октября 2014 года № 732 «Об утверждении объема и содержания инженерно-технических мероприятий гражданской обороны» (с изменениями от 20.09.2017 года).

Состав по приказу

Раздел «Инженерно-технические мероприятия гражданской обороны» состоит из текстовой и графической части и включает следующие данные для проектной документации на строительство:

- общая пояснительная записка (приводятся данные о категории проектируемого объекта по гражданской обороне, данные о категории по гражданской обороне близ расположенных объектов, природно-климатических условиях района, результаты от принятия раздела);
- раздел разработки инженерно-технических мероприятий по предупреждению чрезвычайных ситуаций природного и техногенного характера (сведения о наблюдаемых в районе площадки строительства опасных природных процессах требующих превентивных защитных мер, решения по системе оповещения, безаварийной остановке технологических процессов, водоснабжения, электроснабжения объекта).

11. Мероприятия по технике безопасности

Мероприятия по охране труда и технике безопасности должны выполняться, в соответствии с «Правилами техники безопасности при эксплуатации систем водоснабжения и водоотведения населенных мест». Обслуживающий персонал должен пройти специальное обучение на рабочих местах, ознакомится со схемами и электрооборудованием и в установленном порядке пройти проверку на знание правил по технике безопасности.

Для обеспечения электробезопасности в соответствии с ГОСТ 12.1.019-79 ССБТ предусмотрены:

- защитное заземление в электроустановках свыше 1 кВ;
- зануление в электроустановках до 1 кВ;
- выравнивание потенциалов в помещениях повышенной опасности и на открытом воздухе;
- оградительные устройства;
- предупредительная сигнализация;
- блокировки;
- знаки безопасности.

12. Основные технико-экономические показатели водоснабжения

№№	Наименование показателя	Ед. изм.	Значение
1.	Водопотребление максимально суточное	$м^3$/сут	6,29
2.	Протяженность водопроводных сетей, всего		
	ПЭ100 SDR 17 –63х3,8мм	м	558,0
	Труба ст. электросварная dy57х3,5	м	76,0
3.	Водопроводные колодцы ТПР 901-09-11.84		
	Круглый колодец ∅1500мм	шт.	3
4.	Водопроводные сооружения:		
	- Насосная станция 1-го подъема	шт.	2
	- Блочно-модульная насосная станция 2-го подъема со станцией очистки.	шт.	1
	- Водоразборная колонка	шт.	1