«Қызылорда облысы, Қармақшы ауданы, Алдашбай ахун ауылында
100 орындық клуб құрылысы**»**
жұмыс жобасы бойынша

23.11.2022 ж. № KAZE-0256/22

ҚОРЫТЫНДЫ

ТАПСЫРЫСШЫ:
«Қармақшы аудандық құрылыс,сәулет және қала құрылысы бөлімі»" коммуналдық мемлекеттік мекемесі

БАС ЖОБАЛАУШЫ:
«МПК-ПРОЕКТ» ЖШС

Қосалқы жобалаушы:
«МПК-Group» ЖШС

Шымкент қаласы

АЛҒЫ СӨЗ

«Қызылорда облысы, Қармақшы ауданы, Алдашбай ахун ауылында 100 орындық клуб құрылысы» жұмыс жобасы үшін дайындалған осы сараптау қорытындысы **«Kaz Expertise» ЖШС**-мен берілді.

«Kaz Expertise» ЖШС-нің рұқсатынсыз осы сараптамалық қорытындыны толық немесе ішінара қайта шығаруға, көбейтуге және таратуға жол берілмейді.

З А К Л Ю Ч Е Н И Е

№ KAZE-0256/22 от 23.11.2022 г.

по рабочему проекту
«Строительство клуба на 100 мест в селе Алдашбай ахун, Кармакшинского района, Кызылординской области**»**

ЗАКАЗЧИК:
Коммунальное государственное учреждение «Отдел строительства, архитектуры и градостроительства Кармакшинского района»

ГЕНПРОЕКТИРОВЩИК:
ТОО «МПК-Проект»

Субпроектировщик:
ТОО «МПК-Group».

г.Шымкент

ПРЕДИСЛОВИЕ

Данное экспертное заключение по рабочему проекту **«Строительство клуба на 100 мест в селе Алдашбай ахун, Кармакшинского района, Кызылординской области»** выдано **ТОО «Kaz Expertise»**

Данное экспертное заключение не может быть полностью или частично воспроизведено, тиражировано и распространено без разрешения **ТОО «Kaz Expertise»**

1.НАИМЕНОВАНИЕ рабочий проект **«Строительство клуба на 100 мест в селе Алдашбай ахун, Кармакшинского района, Кызылординской области».**

Настоящее заключение выполнено согласно трёхстороннего меморандума от 26.07.2022 года на экспертизу рабочего проекта между ТОО «Kaz Expertise», ТОО «МПК-Проект» и Коммунальное государственное учреждение «Отдел строительства, архитектуры и градостроительства Кармакшинского района».

2. ЗАКАЗЧИК: Коммунальное государственное учреждение «Отдел строительства, архитектуры и градостроительства Кармакшинского района».

3.ГЕНЕРАЛЬНЫЙ ПРОЕКТИРОВЩИК: ТОО «МПК-ПРОЕКТ». Государственная лицензия №19020272 от 07.10.2019 года, выданная Управлением государственного архитектурно-строительного контроля Туркестанской области. Категория - I.

СУБПРОЕКТИРОВЩИК: ТОО «МПК-Group». Государственная лицензия №18014240 от 23.07.2018 года, выданная Управлением государственного архитектурно-строительного контроля Южно-Казахстанской области. Категория - II.

4. ИСТОЧНИК ФИНАНСИРОВАНИЯ: Государственные инвестиции.

5. ОСНОВНЫЕ ИСХОДНЫЕ ДАННЫЕ

5.1 Основание для разработки:

-задание на проектирование, утвержденное руководителем отдела строительства, архитектуры и градостроительства Кармакшинского района;

-архитектурно-планировочное задание №13 от 28.03.2022 года, выданное отделом строительства, архитектуры и градостроительства Кармакшинского района;

-решение акима Алдашбай ахун Кармакшинского района Кызылординской области №41 от 12.04.2022 года о предоставлении земельного участка на строительство;

-акт на право частной собственности на земельный участок №10-151-025-298 от 04.04.2022 года, выданный Кармакшинским районным земельно-кадастровым отделением;

- письмо КГУ «Отдел строительства, архитектуры и градостроительства Кармакшинского района» №0/7-4/722 от 22.09.2022 года на прохождение экспертизы;

- письмо КГУ «Отдел строительства, архитектуры и градостроительства Кармакшинского района» №0/7-4/572 от 08.08.2022 года о том, что финансирование строительство предусмотрено из районного бюджета.

- письмо КГУ «Отдел строительства, архитектуры и градостроительства Кармакшинского района» №0/7-4/571 от 08.08.2022 года о том, что начало строительства предусмотрено на июнь 2023 года;

- письмо КГУ «Отдел строительства, архитектуры и градостроительства Кармакшинского района» №0/7-4/570 от 08.08.2022 года о вывозе мусора;

- письмо КГУ «Отдел строительства, архитектуры и градостроительства Кармакшинского района» №0/7-4/608 от 16.08.2022 года о перевозке жженного кирпича и железобетонных плит перекрытия;

- письмо КГУ «Отдел строительства, архитектуры и градостроительства Кармакшинского района» №0/7-4/574 от 08.08.2022 года о перевозке брусчатки и бордюров;

- письмо КГУ «Отдел строительства, архитектуры и градостроительства Кармакшинского района» №0/7-4/725от 22.09.2022 года о перевозке недостающих грунтов, строительных материалов и вывоз мусора;
- письмо КГУ «Отдел строительства, архитектуры и градостроительства Кармакшинского района» №0/7-4/723от 22.09.2022 года о том, что технико-экономические показатели объекта и проектные решения согласованы;
- письмо КГУ «Отдел строительства, архитектуры и градостроительства Кармакшинского района» №0/7-4/724от 22.09.2022 года о том, что на территорий застройки отсутствует снос зеленых насаждений;
- протокол дозиметрического контроля от 17 августа 2022 года №127, выданный ТОО «Radioactive»;
- протокол измерений содержания радона от 17 августа 2022 года №128, выданный ТОО «Radioactive»;
-эскизный проект, согласованный главным архитектором Кармакшинского района в 2022 году;
-отчет об инженерно-геологических условиях, выполненный ТОО «А-Геоинжиниринг» в 2022 году;
-топографическая съемка, выполненная ТОО «МПК-Проект» в 2022 году.

Технические условия:
-на электроснабжение №0213 от 20.06.2022 года, выданные АО «КРЭК»;
-на водоснабжение №07-228 от 29.06.2022 года, выданные ОДСП «Арал» РГП «Нуринский групповой водопровод»;
-на канализацию №1239 от 29.06.2022 года, выданные отделом ЖКХ, ПЬ и АД Кармакшинского района.
-на теплоснабжение №0/7-4/721от 22.09.2022 года, выданные отделом строительства, архитектуры и градостроительства Кармакшинского района.
-на телефонизацию №16 от 07.07.2022 года, выданные АО «Казахтелеком».
.

5.2 Согласования и заключения заинтересованных организаций:

Проект согласован в установленном порядке с заинтересованными организациями, согласно СН РК 1.02-03-2011 «Порядок разработки, согласования, утверждения и состав проектной документации на строительство»:

– КГУ «Отдел строительства, архитектуры и градостроительства Кармакшинского района»;
– АО «КРЭК»;
– ОДСП «Арал» РГП «Нуринский групповой водопровод»;
– АО «Казахтелеком».

5.3 Перечень документации, представленной на экспертизу

Таблица 1

Номер тома	Обозначение	Наименование
Том 1.	54-2022 - ПП	Паспорт проекта.
Том 2.	54-2022 - ПЗ	Пояснительная записка.
Том 3.	54-2022 ПОС	ПОС.

Том 4.	54-2022 СД	Сметная документация.
Том 5.	54-2022 ЭП	Энергетический паспорт
Том 6.	54-2022	Расчет строительных конструкции
Том 7.	54-2022	ОВОС
Альбом I	54-2022 ГП 54-2022 НВК 54-2022 ТС 54-2022 НСС 54-2022 ЭС	Генеральный план. Внутриплощадочные инженерные сети. (НВК.ТС.НСС.ЭСН)
Альбом II	54-2022 ТХ	Сельский клуб Технологическая часть
Альбом III	54-2022 АС	Сельский клуб Архитектурно-строительная часть
Альбом IV.I	54-2022 ОВ	Сельский клуб Отопление и вентиляция.
Альбом IV.II	54-2022 ОВ	Сельский клуб Тепломеханические решения котельных
Альбом V	54-2022 ВК	Сельский клуб Водопровод и канализация.
Альбом VI	54-2022 ЭОМ 54-2022 ПС 54-2022 СС 54-2022 ВН	Сельский клуб Силовое электрооборудование. Электрическое освещение (внутреннее). Пожарная сигнализация. Охранная сигнализация. Система связи. Видеонаблюдение.
Альбом VII	54-2022 -АС	Фундамент под модульную котельную. Выгреб ёмкостью 20м3 Фундамент под ДЭС. Беседка. Лотки тепловых сетей. Архитектурно-строительная часть.

5.4 Цель и назначение объекта строительства

Проведения совещаний, встреч, пресс-конференций, коллективного просмотра видеоматериалов, смотр танцевальных детских и взрослых коллективов, проведения досуга, а также других мероприятий для сельских жителей.

6. ОСНОВНЫЕ ДАННЫЕ ОБЪЕКТА И ПРИНЯТЫЕ ПРОЕКТНЫЕ РЕШЕНИЯ

6.1 Место размещения объекта и характеристика участка строительства

Проектируемая площадка дома культуры на 100 мест расположена на центральной части села Алдашбай ахун, Кармакшинского района, Кызылординской области.

.

Ситуационная схема

Климатическая справка

Климатическая справка принята в соответствии с СП РК 2.04-01-2017 «Строительная климатология» с изменениями от 01.04.2019 г. и НТП 01-01-3.1 (4.1)-2017 «Нагрузки и воздействия».

Пункт Кызылорда.

Климатический подрайон IV-Г Температура воздуха °С:

абсолютно максимальная плюс 45,6.

абсолютно минимальная минус 37,2.

Средняя максимальная температура воздуха наиболее теплого месяца, плюс 34,4.

Температура воздуха наиболее холодных: суток - обеспеченностью 0,98 °С (-29,4), а обеспеченностью 0,92 - 92 °С (-27,1), пятидневки - обеспеченностью 0,98 °С(-27,88), а обеспеченностью 0,92 °С(-23,44).

Средняя суточная амплитуда температуры воздуха наиболее холодного месяца, °С 9,9.

Средняя суточная амплитуда температура воздуха наиболее теплого месяца, ºС 16.

Нормативная глубина промерзания, м: для суглинков и глин, см-110;

Для супесей и песков мелких и пылеватых, см-130;

Для гравийно-галечников-150 см.

Глубина проникновения °С в грунт, м: для суглинков и глин, см-120;

Для супесей и песков мелких и пылеватых, см-140;

Для гравийно-галечников-165 см.

Район по базовой скорости ветра

Инженерно-геологические условия площадки строительства

По номенклатурному виду и просадочным свойствам грунтов в пределах изучаемой площадки выделены два инженерно-геологических элемента (ИГЭ):

ИГЭ-1– суглинки коричневые, низкопористые, от полутвердой до тугопластичной консистенции, непросадочные, мощностью 3,8-4,0 м;

ИГЭ-2 – пески серые, пылеватые, средней плотности, от средней степени водонасыщения до водонасыщенных, вскрытой мощностью мощностью 2,0-2,2 и более метров.

Засоленность и агрессивность грунтов

Грунты площадки проектируемой площадки по содержанию легко- и среднерастворимых солей, до глубины 6,0 м, колеблется от незасоленных до среднезасоленных. Величина сухого остатка составляет от 0,140 до 2,710 %.

Грунты проектируемой площадки по содержанию сульфатов в пересчете на ионы SO4 для бетона марки W4 по водонепроницаемости на портландцементе по ГОСТ 10178-85 - сильноагрессивные, на портландцементе по ГОСТ 10178-85 с содержанием в клинкере C3S-не более 65% C3A-не более7%, C3A +C4AF-не более 22% и шлакопортландцементе -среднеагрессивные, а для бетона на сульфатостойкие цементы по ГОСТ 22266-94 – неагрессивные. Нормативное содержание S04= 4686,43 мг/кг.

Грунты площадки проектируемой площадки по содержанию хлоридов в пересчете на ионы Cl для бетонов на арматуру железобетонных конструкции - среднеагрессивные Нормативное содержание Cl =876,43 мг/кг.

Подземные воды

Подземные воды, по замеру на июль месяц 2022 года, пройденными разведочными скважинами, глубиной по 6,0 м были вскрыты на глубине 4,3-4,5 м от поверхности земли.

По данным годового цикла наблюдений, наиболее низкие уровни приходятся на октябрь-декабрь, а с апреля по май наблюдаются наиболее высокие уровни. Годовая амплитуда колебания грунтовых вод составляет 1,0-1,5 м. Период изыскании данного объекта уровень грунтовых вод (УГВ) приходится среднему положению, поэтому высокое положение уровня грунтовых вод ожидается, выше 0,50-0,75 м фактического зафиксированного УГВ.

Сейсмическая опасность зон строительства, грунтовые условия и сейсмическая опасность площадок строительства

В соответствии с картой сейсмического районирования территории Казахстана, участок работ расположен на территории с сейсмичностью менее 6 баллов.

Тип грунтовых условий по сейсмичным свойствами- III.

6.2. Проектные решения

6.2.1 Генеральный план

Рабочий проект генерального плана разработан на основании задания на проектирование, топографической съемки и в соответствии с требованиями СП РК 3.01-101-2013 «Градостроительство. Планировка и застройка городских и сельских населенных пунктов», СП РК 3.06-101-2012 «Проектирование зданий и сооружений с учетом доступности для маломобильных групп населений», СН РК 3.06-01-2011 «Доступность зданий и сооружений для маломобильных групп».

Площадь территорий имеет форму прямоугольника.

Общая площадь участка по акту землепользования составляет 0.6га. Площадь территорий расположена вдоль улицы без наименования. Пешеходный подход и подъезд к участку предусматривается со стороны улицы без наименования.

Горизонтальная планировка.

Горизонтальная привязка зданий производится от границ участка, вынесенных на местность городским отделом архитектуры. Условная отметка 0,000 принято уровень чистого пола 1 этажа, что соответствует абсолютным отметкам № 66.20м на местности.

Ситуационная схема

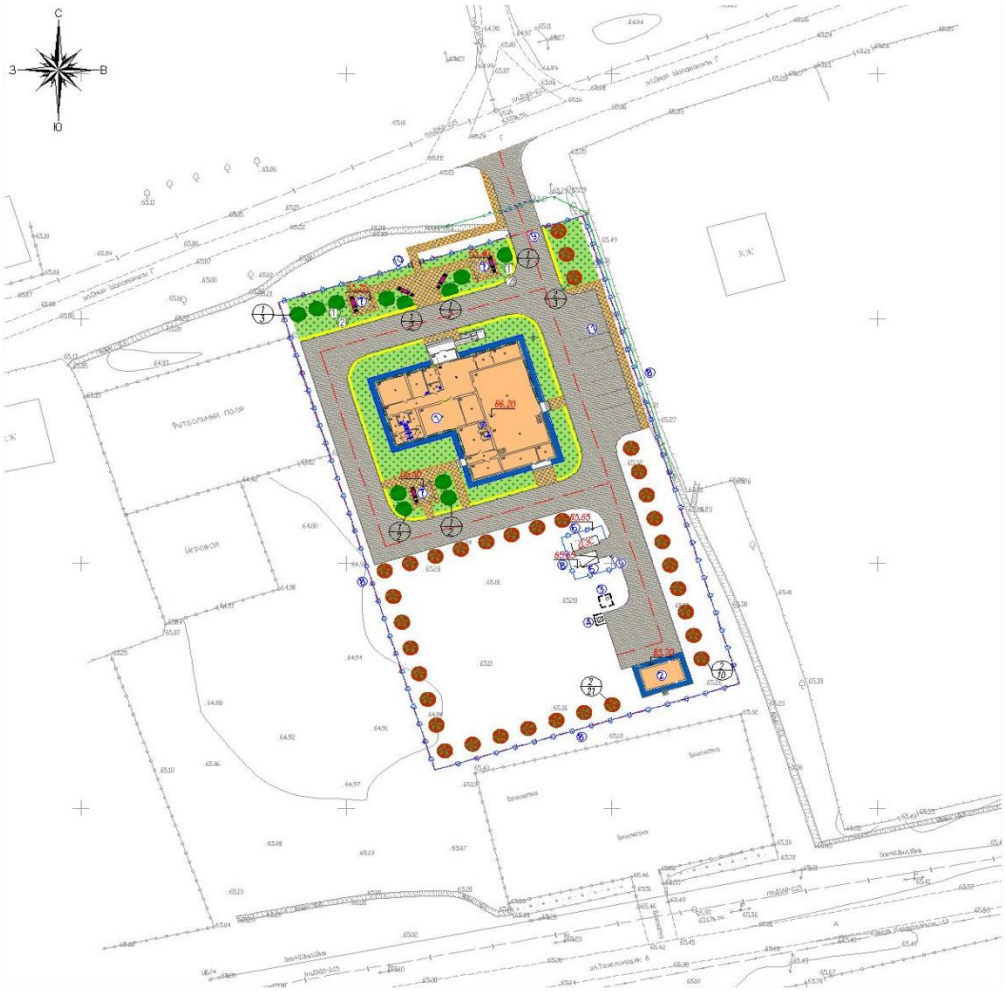

1. Сельский клуб;
2. Котельная;
5. Беседка.

Вертикальная планировка.

Рельеф участка спокойный. Вертикальная планировка решена с учетом существующей застройки территории, а так же сложившегося рельефа местности. Отвод сточных и ливневых вод решен от зданий и сооружений по покрытию на рельеф. Высотная привязка произведена от опоры ЛЭП -А -65.29м., позволяющего беспрепятственный отвод поверхностных вод.

Благоустройство территории.

Данное здание дома культуры имеет Ф2.2 класс по функциональной пожарной опасности здания. Согласно п. 39, 45 Технического регламента «Общие требования к

пожарной безопасности» от 17 августа 2021 года предусмотрен круговой противопожарный проезд, шириной 6 метров.

По благоустройству территории предусмотрено: Вокруг зданий предусмотрен устройство а/бетонной отмостки шириной 1,0м, установка малых форм архитектуры (беседки, скамеек и урна), максимально сохраняется озеленение территории свободной от застройки.

Мероприятия по доступности маломобильных групп населения

Мероприятия для доступности здания маломобильными группами населения разработаны в соответствии с требованиями СП РК 3.06-101-2012 «Проектирование зданий и сооружений с учетом доступности для маломобильных групп населений», СН РК 3.06-01-2011 «Доступность зданий и сооружений для маломобильных групп». Ступени по всей территории отсутствуют, что обеспечивает беспрепятственное перемещение по территории инвалидов и маломобильных групп населения. Уклоны не превышает: продольный - 8 %, поперечный - 1 %. Для доступности маломобильных групп населения на входах в здание предусмотрены пандусы с навесом. Ширина путей движения инвалидов на креслах-колясках к входам в здание составляет 1,1 м.

Технико-экономические показатели генплана

Таблица 1

№ п/п	Наименование	Ед. изм.	Кол.	% общей площади	Примеч.
1	Общая площадь участка	га	0,6	100	по госакту
	Площадь застройки	м2	765,63	13	
	Площадь покрытия	м2	1986,0	33	
	Площадь озеленения	м2	889,0	15	
2	Естественное покрытие	м2	2359,37	39	

6.2.2. Технологические решения

Технологическая часть рабочего проекта сельского клуба на 100 посетителей выполнена на основании задания на проектирование. Технологическое оборудование принято в соответствии с действующими нормами Республики Казахстан, СН РК 3.02-20-2011, СП РК 3.02-120-2012 "Культурно-зрелищные учреждения"; СН РК 3.02-07-2014, СП РК 3.02-107-2014 "Общественные здания и сооружения", СанПин №РК ДСМ-52 от 16.06.2022 года "Санитарно-эпидемиологические требования к административным и жилым зданиям" - приказ МЗ РК.

Уровень комфортности сельского клуба - III.

Тип сцены - эстрады Э-1 - стационарные.

Расстояние между границей сцены и спинками кресел первого ряда 1,8м, ширина проходов в зале 1,5м.

Зал рассчитан на 100 мест, расстояние между спинками сидений - 1м, количество мест в ряду - 8, проход двухсторонний.

Зрительные залы по назначению и вместимости делиться следующим образом:

а) по вместимости - малые (от 81 до 300 мест).

б) по назначению – универсальные.

в) по акустическим характеристикам - универсальные (речь, музыка, кинопоказ и др.).

г) по форме взаимосвязи со сценой (эстрадой) - зал с традиционной эстрадой.

Сельский клуб является культурно-зрелищным учреждением в сельской местности и служит для создания условий сохранения, распространения и пропаганды культурных ценностей. Предназначен для проведения массовых мероприятий, концертных, праздничных программ и выступлений.

В сельском клубе предусмотрены следующие помещения: тамбур, гардероб, помещение службы охраны, вестибюль-фойе, коридор, санузел женский, , санузел для МГН, санузел мужской, кладовая уборочного инвентаря, тепловой узел, кабинет заведующего клубом, приемная, зал на 100 мест, эстрада, кладовая сценической аппаратуры, электрощитовая, санузел для артистов, костюмерная, кружок изобразительного искусства, кружки по интересам, методический кабинет.

Сельский клуб выполнен с залом на 100 мест. Подъемная платформа устанавливается в зрительном зале и помогает инвалидам подняться на сцену. Подъёмник электрический серии «Ваш ПОМОЩНИК» вертикальный марки ПВ-250П предназначены для вертикального перемещения маломобильных групп населения без сопровождающего, передвигающихся в креслах-колясках и людей преклонного возраста общей массой до 250 кг. Подъёмник комплектуется пультом дистанционного управления. Крайнее верхнее и крайнее нижнее положение транспортной площадки корректируется концевыми выключателями. Для безопасности перемещаемого человека при движении подъёмник оснащён откидными ограждениями. Транспортная площадка, также может фиксироваться в верхнем и нижнем (транспортном) положении. Имеется механическое страхующее устройство на случай обрыва цепи привода, что исключает травмирование перемещаемого человека. А также согласно требованиям СП РК 3.02-120-2012 "Культурно-зрелищные учреждения" (4.8.6 Обеспечение доступности для маломобильных групп населения) предусмотрен санузел для инвалидов.

В целях обеспечения комфортных условий для посетителей, зал оснащен профессиональным осветительным и звуковым оборудованием, театральными креслами, набором мебели.

Проектом предусмотренные помещения клуба оснащены набором мебели, технологического оборудования и предусмотрены согласно требований действующих стандартов.

6.2.3. Архитектурно-строительные решения

Объемно-планировочные и конструктивные решения.

Объемно-планировочные решения разработаны в соответствии с заданием на проектирование и с требованиями СП РК 3.02-107-2014* «Общественные здания и сооружения», СП РК 2.03-30-2017 «Строительство в сейсмических зонах», СП РК 3.02-137-2013 «Крыши и кровли», СП РК 3.06-101-2012* «Проектирование зданий и сооружений с учетом доступности для маломобильных групп населения. Общие положения», СН РК 2.04-21-2004 «Энергопотребление и тепловая защита гражданских зданий», СН РК 2.04-01-2009 «Нормы теплотехнического проектирования гражданских и промышленных зданий (сооружений) с учетом энергосбережения».

Состав помещений сельского клуба приняты согласно заданиям на проектирование, площади определены по расчету исходя из вместимости.

- Степень огнестойкости - II.
- Класс функциональной пожарной опасности помещений - Ф 2.1.
- Категория здания по взрывопожарной пожарной опасности - В-В1.
- По степени долговечности - II;
- По классу ответственности - I;

- Категория пожароопасности - Д.
- Расчетный срок службы здания -50лет.

Сельский клуб

Здание сельского клуба одноэтажное, с подвалом (второй блок), прямоугольной формы в плане с размерами в осях 28.2х24.6, состоит из 2 блоков.

Первый блок размерами 16.4х24.6 м, высота до низа перекрытия 6.0 м.

Второй блок размерами 11.3х13.5 м, высота до низа перекрытия 3.6 м.

Высота техподполья 1,8м.

В здании расположены вестибюль, кружки, коридор, с/у, костюмерная, зрительный зал, кабинеты.

Внутренняя отделка - по назначению помещений в соответствии с требованиями санитарных норм. (высококачественная штукатурка, глазурованные плитки, сплошное выравнивание сухой смесью типа «Алинекс» с последующей водоэмульсионной окраской за 2 раза).

Наружная отделка – керамогранит в соответствии с цветовым решением фасадов.

Цоколь – гранит в соответствии с цветовым решением фасадов.

В здание административного здания с поверхности земли выполнен вход - крыльцо и пандус с уклоном, приспособленный для маломобильных групп населения.

Беседка

Беседка представляет собой круглую форму в плане диаметром 5,0 м. Высота 3,7м.

Блочно-модульная котельная

Здание котельной блочно-модульного типа, в плане прямоугольной формы, с размерами по наружным граням стен 8,0мх4,7м.

Высота помещения - 2,7 м.

Здание поставляется полностью готовым к эксплуатации.

Вместе с блочно-модульной котельной поставляется труба дымовая стальная диаметром 250 мм, высотой 6,0 м.

Блочно-модульная котельная представляет собой полностью готовое транспортабельное заводское изделие-здание из металлического каркаса с ограждающими конструкциями в виде сэндвич-панелей, с установленным котельным оборудованием, внутренней и наружной отделкой, установленными системами отопления, вентиляции и осветительной сетью. Предназначена для применения в системах теплоснабжения в качестве автономного источника отопления и вентиляции.

Выгреб емкостью 20м3

Проектируемый выгреб - подземное сооружение, прямоугольной формы в плане, с размерами в осях 4,0х4,0.

Тепловые сети

Тепловые сети проложены в сборных железобетонных лотках, выполненных по серии 3.006.1-8.

Номенклатура сборных железобетонных изделий каналов состоит из лотковых элементов и плоских плит. Основные габаритные размеры лотков приняты по ширине 580мм, высотой 510мм. Лотки приняты длиной 3000м и 750мм.

Объемно-планировочные показатели основных зданий

Таблица 2

Наименование показателей	Ед. изм.	Сельский клуб
Этажность	-	1
Площадь застройки	м2	626,0
Общая площадь	м2	543,0
Полезная площадь	м2	503,27
Расчетная площадь	м2	391,27
Строительный объем	м3	4363,80

6.2.3. Конструктивные решения.

Сельский клуб

Конструктивная схема дома культуры -стеновая, с продольными и поперечными несущими стенами, с опиранием на них сборных железобетонных плит перекрытия с замоноличенными антисейсмическими поясами.

Фундамент под стены - ленточная монолитная железобетонная из бетона класса С12/15, под колонны столбчатая монолитная железобетонная из бетона класса С12/15;

Основанием фундаментов служит грунтовая подушка высотой 1.0м. из суглинка, с послойным уплотнением тяжелыми катками. После уплотнения, подушка из суглинка должна обладать следующими показателями прочностных и деформационных свойств

-плотность сухого грунта ρ, г/см3 1.65

-удельный вес грунта γ1, т/м3 2.04

-угол внутреннего трения φ1,град. 25

-удельное сцепление С1, т/м2 0.9

-модуль деформации Е, т/м2 1050

Стены - из обожженного полнотелого глиняного кирпича пластического формования марки КОРПо 1НФ/100/2,0/50/ по ГОСТ 530-2012, толщиной 380мм на цементно-песчаном растворе М50, с горизонтальным армированием.

Колонны - монолитные железобетонные из бетона класса С20/25, сечением 400х400мм;

Ригели - монолитные железобетонные из бетона класса С20/25, сечением 400х400мм;

Перекрытие и покрытие - сборные железобетонные многопустотные плиты покрытия, монолитные железобетонные участки из бетона класса С20/25;

Утеплитель стен-ISOVER Polterm 100 плотностью 100кг/м3 толщиной 70мм;

Крыша - чердачная, вентилируемая, неотапливаемая;

Кровля из металлочерепицы типа "Монтеррей", по деревянным обрешеткам;

Утеплитель чердачного перекрытия-плиты теплоизоляционные ISOVER Dachoterm S по ТУ 5763-003-56846022-06;

Оконные блоки - из алюминиевых профилей;

Входные двери наружные - витраж из алюминиевых профилей;

Дверные блоки внутренние - деревянные по ГОСТ 6629-88;

Полы в кабинетах и в зрительном зале дощатые, в коридорах, санузлах и душевых комнатах из керамогранитной плитки;

Внутренняя отделка - затирка, водоэмульсионная покраска.

Потолки -подвесные, затирка швов с последующей водоэмульсионной покраской;

Отделка в санузлах и душевых комнатах - из керамических плиток;

Наружная отделка - керамогранитные плитки;

Цоколь - гранит.

Отмостка - из бетона 1.5м

Беседка

Конструктивная схема беседки состоит из металлических балок опертых на стойки.

Фундаменты - под стойки из бетона кл. С12/15.

Кровля - из металлочерепицы. Состоит из деревянных балок, опертых на деревянные стойки.

Стойки - из деревянных брусков 200х200мм по ГОСТ 8486-86

Балки - из деревянных брусков 150х100мм по ГОСТ 8486-86.

Блочно-модульная котельная

Блочно-модульная котельная производства ТОО «FS Energy Product».

Здание котельной блочно-модульного типа выполняется в заводских условиях, готовое к эксплуатации. Модуль имеет жесткий металлический каркас из замкнутых квадратных труб, обшитый сэндвич-панелями толщиной 100 мм.

Фундаменты под здание котельной - монолитная железобетонная плита из бетона С16/20, по морозостойкости F50, армированная по подошве сеткой из арматуры Ф12А400.

Наружные стены и покрытие выполнены из сэндвич-панелей толщиной 100мм - легкие бескаркасные трехслойные панели, состоящие из двух внешних оцинкованных стальных профилированных листов толщиной 0,5 мм с высококачественным декоративным защитным полимерным покрытием и слоя утеплителя из базальтовой минераловатной плиты У=120кг/м3 на синтетическом связующем.

Фундамент под котельную монолитный в виде плиты, высотой 250 мм армированной сеткой по всей длине, из бетона класса С12/15. Под фундаментную плиту выполнена бетонная подготовка толщиной 100 мм. из бетона класса В3,5.

Фундамент под дымовую трубу монолитный столбчатый, высотой 1500 мм армированной сеткой, из бетона класса С16/20. Отмостка по периметру здания асфальтобетонная шириной 1000 мм и толщиной 30 мм по бетонной подготовке толщиной 100 мм.

По периметру котельной устраивается отмостка шириной 1,5м.

Выгреб емкостью 20м3

Резервуар предназначен для использования в качестве выгреба.

Днище и стенки резервуара монолитные ж/бетонные из бетона С16/20 на сульфатостойком цементе, марка по морозостойкости F75, марка по водонепроницаемости W6, при степени ответственности сооружения-2.

Боковые поверхности резервуара обмазать горячим битумом (БН90/10) за 2 раза.

Перекрытие резервуара из монолитной железобетонной плиты.

Бетонные работы по возведению монолитных конструкций вести в соответствии с требованиями СП РК 5.03-107-2013 "Несущие и ограждающие конструкции", СП РК 4.01-103-2013 "Наружные сети и сооружения водопровода и канализации".

Арматурные каркасы и сетки перед установкой в опалубку объединить в пространственный каркас путем контактной точечной электросварки. Снятие несущей опалубки производить после достижения бетоном 70 % проектной прочности.

После снятия опалубки произвести контрольное заполнение резервуара водой, затем выполнить обратную засыпку пазух.

Монтаж сборных конструкций осуществлять в соответствии с указаниями СП РК 5.03-107-2013 "Несущие и ограждающие конструкции".

Защита строительных конструкций от коррозии

Антикоррозийная защита строительных конструкций разработана согласно СН РК 2.01-01-2013 «Защита строительных конструкций от коррозии». Защита от коррозии металлических конструкций осуществляется лакокрасочными материалами 1-ой группы - пентафталевыми эмалями ПФ-115 ГОСТ 6465-76 и ПФ-133 ГОСТ 926-82 или пентафталевыми лаками ПФ-170 и ПФ-171 ГОСТ 15907-70* с добавлением 10-15% алюминиевой пудры наносимых на предварительно о грунтованные металлические поверхности глифталевыми грунтовками ГФ-021 по ГОСТ 25129-82 или ГФ-0163 по ТУ 6-27-12-90.

Поверхности стальных конструкций перед нанесением защитных лакокрасочных покрытий зачищают от окислов (окалины, ржавчины, шлаковых включений) до 3 степени очистки согласно ГОСТ 9.402-2004 «Подготовка металлических поверхностей перед окрашиванием».

Нарушенное в процессе электросварочных работ лакокрасочное покрытие зачищается согласно ГОСТ 9.402-2004 «Подготовка металлических поверхностей перед окрашиванием» и восстанавливается.

Защитный слой арматуры монолитных конструкции соответствует требованиям НТП РК 02-01-1.1-2011 "Проектирование бетонных и железобетонных конструкций из тяжелых бетонов без предварительного напряжения арматуры".

Закладные детали покрываются слоем цементно-песчаного раствора.

Грунты основания не агрессивные по отношению к бетонам на портландцементе.

Мероприятия для доступности здания маломобильных группами населения

Мероприятия предусмотрены согласно СП РК 3.06-101-2012 «Проектирование зданий и сооружений с учетом доступности для маломобильных групп населений». Рельеф местности - спокойный. Проектные уклоны по проездам и пешеходным дорожкам колеблются в допустимых пределах. Ступени по всей территории административного здания отсутствуют, что обеспечивает беспрепятственное перемещение по территории инвалидов и маломобильных групп населения.

В здание предусмотрен пандус с уклоном i=0,08 при главном входе, для передвижения маломобильных групп населения.

Противопожарные мероприятия

Противопожарные мероприятия в проекте предусмотрены в соответствии с СП РК 2.02-101-2014* "Пожарная безопасность зданий и сооружений"; технический регламент "Общие требования к пожарной безопасности".

Здание размещено на участке с соблюдением противопожарных разрывов, с обеспечением возможности проезда пожарного транспорта.

Двери на путях эвакуации открываются наружу.

Высота дверных проемов в свету предусмотрена не менее 2,0м.

Для обеспечения предела огнестойкости не менее 1,0 часа стальные косоуры и балки лестниц штукатурятся по арматурной сетке цементно-песчаным раствором марки М100 толщиной 20 мм.

Во всех лестницах высотой более 45 см предусмотрены ограждения с перилами.

Во внутренней отделке помещений не использованы сгораемые материалы.

Деревянные элементы подвергаются глубокой пропитке антипиреновым составом в соответствии с требованиями СП РК 2.02-101-2014*.

Выход на чердак осуществляется - по переносной металлической лестнице через люк.

Электропроводка предусматривается скрытой в слое штукатурки. Розетки заземлены.

Антипросадочные мероприятия

Антипросадочные мероприятия в проекте выполнены в соответствии с требованиями СН РК 5.01-02-2013, СП РК 5.01-102-2013 «Основания зданий и сооружений».

Планировка территории предусмотрена с учетом сложившегося рельефа местности с отводом поверхности вод от здания.

Для устранения просадочных свойств грунта в основании фундаментов выполнена уплотненная подушка из местного грунта толщиной 1,0 м.

По периметру здания устраивается бетонная отмостка шириной 1,5 м с уклоном от здания не менее 0,03.

6.2.4. Инженерное обеспечение, сети и системы

6.2.4.1 Внутренние инженерные сети

Отопление и вентиляция.

Проект отопления и вентиляции клуба на 100 мест в селе Алдашбай ахун Кармакшинского района Кызылординской области разработан на основании чертежей марки АС и действующих норм и правил:

- СН РК 4.02-01-2011 "Отопление, вентиляция и кондиционирование"
- СП РК 4.02-101-2012 "Отопление, вентиляция и кондиционирование"
- СП РК 2.04-01-2017 «Строительная климатология»
- СП РК 3.02-120-2012 «Культурно-зрелищные учреждения
- СП РК 3.02-107-2014 «Общественные здания и сооружения»
- СП РК 3.02-121-2012 «Объекты общественного питания»

Для проектирования системы отопления и вентиляции температура наружного воздуха - -23.44С.

Расчетные температуры внутреннего воздуха в помещениях приняты в соответствии с эпидемиологическим требованиями ГОСТ 30494 и в соответствии с действующими нормативными документами.

Температура наружного воздуха принята -24,5▫С согласно инженерно-геологическим изысканиям. Тепловая нагрузка на здание принимается в зависимости от теплопотерь здания.

Расчетные тепловые потоки

Таблица 3

Поз. по ГП	Наименование потребителя	Расход тепла, кВт					Установ. мощность эл.двигателей кВт
		На отопление	На венти-ляцию	На гор.водос-набжение	На технол. нужды	Всего	
1	Клуб	42,90	40,10	12,80	-	95,80	6,749
1	Итого:	42,90	40,10	12,80	-	95,80	6,749

Отопление.

Источник теплоснабжения – модульная отдельно стоящая котельная. Теплоноситель - горячая вода с параметрами Т1=95°С, Т2=70°С. В техподполье запроектирован блочный тепловой пункт. Теплоноситель в системе отопления после ИТП Т1=95°С, Т2=70°С, теплосноситель в системе теплоснабжения приточных установок Т1=95°С, Т2=70°С, для ГВС Т3=65С.

Система отопления запроектирована двухтрубная с попутным движением теплоносителя. В качестве нагревательных приборов приняты алюминиевые секционные радиаторы ALR-102-500. Регулирование теплоотдачи радиаторов осуществляется радиаторными терморегуляторами компании "Данфосс", состоящими из термостатического элемента и клапана. Магистральные трубопроводы и подводки к отопительным приборам выполнены из стальных водогазопроводных обыкновенных труб по ГОСТ 3262-75* и стальных элеткросварных труб по ГОСТ 10704-91. Выпуск воздуха из системы осуществляется через автоматические воздухоотводчики и краны Маевского, установленные на приборах отопления, а слив воды - через краны, установленные в низших точках системы. Система теплоснабжения приточных установок - двухтрубная горизонтальная с тупиковым движением теплоносителя. Магистральные трубопроводы и стояки системы теплоснабжения приняты стальные водогазопроводные по ГОСТ 3262-75 и стальные электросварные по ГОСТ 10704-91.

Трубопроводы системы отопления и теплоснабжения прокладываются над полом и частично в конструкции пола.

Трубопроводы в конструкции пола изолируются теплоизоляционными трубками из вспененного каучука фирмы "K-Flex" ST толщиной 9мм и прокладываются в гильзах.

Антикорозийное покрытие трубопроводов выполнить краской БТ-177 за 2 раза по грунтовке ГФ-021 за один раз. Неизолированные трубопроводы окрасить масляной краской за 2 раза.

Трубопроводы в местах пересечения перекрытий, внутренних стен и перегородок следует прокладывать в гильзах из негорючих материалов; края гильз должны быть на одном уровне с поверхностями стен, перегородок и потолков, но на 30мм выше поверхности чистого пола.

Крепления трубопроводов вести по типовым чертежам серии 4.904-69.

Вентиляция

В здании дома культуры для поддержания параметров воздушной среды и в соответствии с требованиями санитарных норм предусматривается приточно-вытяжная вентиляция с механическим побуждением воздуха. Раздельные системы приточно-вытяжной вентиляции принята в зрительном зале, кружках, санитарных узлах. Воздухообмены в помещениях приняты по кратностям.

Для предотвращения и распространения механического и аэродинамического шума по воздуховодам во всех системах установлены шумоглушители после вентиляторов.

Вентиляторы отделены от воздуховодов гибкими вставками, а так же снабжены обратными клапанами. Воздуховоды забора наружного воздуха, а также воздуховоды, проложенные в кровле изолируются матами минераловатными с покровным слоем из фольги или другими негорючими материалами, толщина изоляции 30мм.

Воздуховоды выполнены из оцинкованной стали по ГОСТ 14918-80*.

Крепление воздуховодов выполнить по с. 5.904-1.

Монтаж систем выполнить согласно СН РК 4.01-02-2013 «Внутренние санитарно-технические системы» и инструкций по монтажу и наладке импортного оборудования с учетом прокладки смежных инженерных коммуникаций.

По окончании монтажа систем произвести испытания и регулировку.

Все системы при пожаре отключаются

Все отопительно-вентиляционное оборудование заземляется.

Тепломеханические решения

Тепловая нагрузка на модульную котельную с учетом 10% потерь в тепловых сетях составляет 105,38кВт. Проектом предусматривается установка дизельной модульной котельной. Котельная относится к 2й категории отпуска тепла и установлен 2рабочих дизельных котла. В каждом котле предусмотрены горелки (жидкое топливо).

Раздел рабочего проекта "Тепломеханические решения" разработан на основании технического задания на проектирование.

Технические решения по тепломеханической части рабочего проекта котельной разрабатывались на основании требований нормативной документации:

- СН РК 4.02-05-2013 "Котельные установки";

-СН РК 2.02-14-2002 "Нормы проектирования котла на жидком и газообразном топливе";

В котельной устанавливаются свои собственные малометражные газовые котлы FS-DG-W-100 с тепловой мощностью 100кВт каждый ф. «FS Energy». Горелка дизельная, с теплотворной способностью 10800ккал/м3, расчетный расход топлива составляет 10,4л/ч. Предусмотрены резервуары дизельного топлива по 1м3 2 штуки. Резервуары включены в состав поставки модульной котельной. Котлы оснащены автоматизированными горелками, оборудованными системой защиты, автоматически прекращающей подачу топлива к горелкам при : а) понижении давления воздуха перед горелками; б) погасании факела горелки; в) повышении температуры теплоносителя на выходе из котла.

Для защиты котлов от образования накипи предусмотрена обработка подпиточной воды в противонакипном магнитном аппарате ПМУ.

Система теплоснабжения закрытая.

Трубопроводы котельной выполнены из стальных электросварных труб по ГОСТ 10704-91*. Трубопроводы прокладываются с уклоном не менее 0,2% в сторону движения теплоносителя. В верхних точках системы установлены воздушники, в нижних точках системы установлены вентили для спуска.

После антикоррозийного покрытия трубопроводы изолируются цилиндрами минераловатными толщиной 40мм с покровным слоем из стеклопластика рулонного. Холодные трубопроводы окрашиваются эмалью за 2 раза.

Отвод газов котельной осуществляется проектируемой дымовой трубой диаметром 250 высотой 6м. Дымовая труба и газоходы теплоизолируются цилиндрами минераловатными с покровным слоем из стали тонколистовой. На газоходах установлены взрывные клапаны.

После закрепления трубопроводов до наложения тепловой изоляции провести гидравлическое испытание трубопроводов давлением 1,25раб.

После монтажа составить акты с освидетельствованием на завершенные скрытые работы. Перечень скрытых работ: гидравлическое испытание трубопроводов по линиям, антикоррозийное покрытие трубопроводов и оборудования, тепловая изоляция трубопроводов и оборудования.

Эксплуатация и обслуживание котельной должны производиться только квалифицированным обслуживающим персоналом, прошедшим обучение в специализированных учебных пунктах и получившим разрешение от ЧС, а так же инструктаж по работе на данном оборудовании.

Приказом по предприятию из операторов, получивших разрешение от ЧС и имеющих соответствующую квалификацию, назначается лицо, ответственное за исправное состояние и безопасную эксплуатацию.

Работа операторов котельной должна производиться на основании производственной инструкции, разработанной и утвержденной администрацией предприятия на основании " Типовой инструкции для персонала котельных", разработанной ГКЧС РК.

Основные технические показатели

Таблица 4

Расход сетевой воды м3/ч	Подпитка системы м3/ч	Аварийная подпитка м3/ч
4,5	0,03	0,1

Отопление. Вентиляция

Система отопления и вентиляции модульной котельной в комплекте.

Водопровод и канализация.

Рабочий проект выполнен в соответствии с требованиями государственных нормативов, действующих в республике Казахстан:

-СН РК 4.01-01-2011 "Внутренний водопровод и канализация зданий о сооружений";

-СП РК 4.01-101-2012 "Внутренний водопровод и канализация зданий о сооружений";

-СН РК 3.02-11-2011 "Общеобразовательные учреждения";

-СН РК 4.01-02-2013 "Внутренний санитарно- технические системы".

Сводная таблица водопотребления и водоотведения.

Таблица 5

Наименование	Расчетный расход			
	м3/сут	м3/ч	л/с	При пожаре л/с
Здание АБК				
Водопровод хоз-питьевой	1,0	0,4	0,26	1х2,5
Канализация бытовая	1,0	0,4	0,26	-

Хозяйственно-противопожарный водопровод.

Система холодного и горячего водоснабжения предусматривается для обеспечения хозяйственно-питьевых, противопожарных, бытовых и технологических нужд.

Норма водопотребления приняты 10 л/сут на на 1 посетитель согласно приложению В, табл. В.1, п.14.3 СП РК 4.01-101-2012.

В здании запроектирован два ввод водопровода диаметром 57мм. На вводе установлен счетчик воды. Водопроводные сети запроектированы из стальных электросварных труб диаметром 57х3мм ГОСТ 10704-91 и в санузлах выполнены из полипропиленовых трубопроводов диаметрами 32, 20, 25мм по СТ РК ГОСТ 32415-2013. Трубопроводы крепятся к стенам при помощи зажимов (клипсы). Стальная трубы окрашиваются 2 раза масляной краской. На сети устанавливается запорно-регулирующая арматура с целью отключения ремонтных участков и регулирования потока распределения воды.

Расход воды на внутреннее пожаротушение принят согласно СН РК 4.01-01-2011, таблица 1, с расходом - одна струя 2,5 л/с. Объем здания 5110.684м3. Внутреннее пожаротушение обеспечивается пожарными кранами диаметром 50 мм.

Пожарные краны установлены на высоте 1,35 м от уровня пола и размещены в пожарных шкафах, имеющих отверстия для проветривания, приспособленных для их опломбирования и визуального осмотра без вскрытия. В шкафах предусмотрена возможность размещения двух ручных огнетушителей вместимостью по 10 л.

Горячее водоснабжение предусмотрено от теплового узла. Трубопроводы горячего водоснабжения (ГВС) Т3 Т4 сети запроектированы из полипропиленовых трубопроводов диаметрами 25,20мм по СТ РК ГОСТ 32415-2013.

Компенсации температурных удлинений труб Т3 Т4 предусматриваются на поворотах сетей.

Проектом предусмотрена прокладка магистральных внутренних сетей по строительным конструкциям с уклоном 0,002. Подводки к санитарным приборам прокладываются открыто. На ответвлении от магистральных трубопроводов устанавливается запорная арматура.

Монтаж сетей водопровода и канализации вести в соответствии СНиП 3.05.01-85.

После выполнения монтажа трубопроводов выполнить гидравлическое испытание системы, промывку и дезинфекцию трубопроводов.

Канализация

Канализационные сети подключены к наружным сетям канализации. В проекте предусмотрена внутренняя хозяйственно-бытовая канализация. Система канализации принята для отведения сточных вод от санитарных приборов во внутриплощадочную сеть канализации диаметром 150мм. Канализационная сеть внутри здания прокладывается под полом и над полом здания. Канализационный выпуск от здания предусматривается из чугунных труб диаметром 100 мм по ГОСТ 6942.3-89 и окрашиваются антикоррозийной окраской .

Выпуски бытовой канализации присоединяются в колодец наружной канализационной сети. Внутренняя сеть канализации запроектирована из пластмассовых канализационных труб и фасонных частей диаметрами 50мм и 100мм по ГОСТ 22689.2-89 с заделкой стыковых соединений резиновыми уплотнителями. На сети предусмотрена установка ревизий и прочисток. Вентиляция сетей хозяйственно-бытовой и производственной канализации осуществляется через стояки, которые выводятся выше кровли на 500мм. Прокладку канализационных стояков, проходящих через помещения выполнить в коробах из несгораемых материалов. Напротив ревизий на стояках предусмотреть люки размером 30-40 см. После монтажа трубопроводов, систему канализации проверить на исправность трубопроводов, действие санитарных приборов и смывных устройств промывом воды.

Монтаж и приемку санитарно-технических устройств вести в соответствии с требованиями СНиП 3.05.01-85* "Внутренние санитарно-технические системы" и СН РК 4.01-05-2002 "Инструкция по проектированию и монтажу сетей водоснабжения и канализации из пластмассовых труб". После монтажа трубопроводов, систему канализации проверить на исправность трубопроводов.

Электротехническая часть

Электрооборудование и электроосвещение

Настоящий проект выполнен на основании задания на проектирование, чертежей строительной части и в соответствии с требованиями технической и нормативной документацией СП РК 4.04-106-2013 «Электрооборудование жилых и общественных

зданий. Нормы проектирования», СП РК 2.04-104-2012 «Естественное и искусственное освещение»; СН РК 4.04-07-2019 «Электротехнические устройства». СП РК 3.02-107-2014 «Общественные здания и сооружения». ПУЭ РК "Правила устройства электроустановок республики Казахстан".

Основные технические показатели

Таблица 6

№	Наименование	Единицы измерения	Показатели
1	Категория электроснабжения		II
2	Напряжение	В	380/220
3	Установленная мощность	кВт	33,5
4	Расчетная мощность	кВт	23,5
5	Расчетный ток	А	39,6

По степени обеспечения надежности электроснабжения электроприемники относятся к 3-ей категории.

Электроснабжение проектируемого объекта осуществляется от проектируемой КТПН.

Силовыми потребителями являются токоприемники технологического и сантехнического оборудования.

В качестве пусковой аппаратуры приняты контакторы типа КМИ, ящики управления насосами и электрощиты, входящие в комплект с оборудованием.

Для подключения к сети переносных электроприемников предусматриваются штепсельные розетки с заземляющим контактом.

В качестве вводно-распределительных устройств приняты панели типа ЩАП-53, ЩУРв. Вводно-распределительные устройства устанавливаются на отм. 0.000 в помещение вестюбле.

Учет электроэнергии осуществляется счетчиком электроэнергии, установленным на панели ВРУ.

В качестве распределительных щитов силового оборудования приняты боксы типа ЩРв, укомплектованные автоматическими выключателями типа ВА47-100 3Р, ВА47-29 3Р, ВА47-29 1Р, АД12 2Р. Силовые и осветительные щитки устанавливаются на высоте 1,5м от уровня пола.

Магистральные питающие сети (от вводно-распределительного устройства до силовых распределительных пунктов и групповых осветительных щитков) запроектированы кабелем марки ВВнг(А)-LS, прокладываемые в трубах ПВХ в подготовке пола. Силовые распределительные сети выполняются кабелем марки ВВнг(А)-LS в подготовке пола и по стенам под слоем штукатурки в трубах ПВХ.

Проектом предусмотрено рабочее (общее, ремонтное) и аварийное освещение.

Общее рабочее освещение предусматривается стационарными светодиодными светильниками улучшенной цветности.

Выбор типа светильников производится в соответствии с назначением помещений и характеристикой окружающей среды. Освещенность принята, согласно действующим нормам и правилам.

Управление рабочим освещением осуществляется выключателями, установленными на входе в помещение. Ремонтное освещение предусматривается в

технических помещениях и осуществляется путем подключения переносных светильников к штепсельные розетки. Аварийное (эвакуационное) освещение для эвакуации людей предусматривается по линиям проходов и выходов из здания; для продолжения работы - в помещениях согласно действующим нормам и правилам. Светильники аварийного (эвакуационного) освещения выделяются из числа светильников общего рабочего освещения и питаются от сети аварийного освещения.

Штепсельные розетки и выключатели в помещениях устанавливаются на высоте 0,8 м от пола.

В качестве осветительных щитков приняты боксы типа ЩРн укомплектованные автоматическими выключателями типа ВА47-29 1Р на отходящих линиях и ВА47-29 3Р на вводе.

Осветительные сети выполняются кабелем марки ВВнг(А)-LS под слоем штукатурки по стенам в ПВХ трубе и без труб по пустотам в плит перекрытиях.

Защитные мероприятия.

Для защиты обслуживающего персонала от поражения электрическим током все металлические части электрооборудования, нормально не находящиеся под напряжением, но могущие оказаться под таковым в результате нарушения изоляции, необходимо выполнить зануление, заземление и уравнивание потенциалов.

Для зануления электрооборудования предусматривается дополнительная жила электропроводки. Защитное заземление по помещениям выполнить стальной полосой 4х25. Внутренний контур заземления присоединить к наружному контур заземления не менее чем в двух точках.

На вводе в здание выполнить систему уравнивания потенциалов путем объединения следующих проводящих частей:

-основной (магистральный) защитный проводник

-основной (магистральный) заземляющий проводник

-стальные трубы коммуникаций зданий и между зданиями

-металлические части строительных конструкций.

Молниезащита.

Молниезащита здания относится к III категории. В качестве молниеприёмника используется металическая кровля здании. В качестве молниеотводов применена стальная полоса 40х4мм, присоединённая к общим контурам заземления.

Токоотвод к заземлителю осуществляется по фосаду. Молниеотвод 2 раза покрывается битумом.

Для заземлителей используются сталь диаметром 16мм длиной 3 метра. Заземлители соединяются между собой стальной полосой 40х4 мм. Токоотводы от металлической кровли должны быть проложены к заземлителям.

В качестве заземлителей может использоваться железобетонный фундамент здания при условии обеспечения непрерывной электрической связи по их арматуре и присоединения ее к закладным деталям с помощью сварки.

Все электромонтажные работы выполнить в соответствии с действующими нормами и правилами.

Энергосбережение.

Для обеспечения энергосбережения, согласно закону Республики Казахстан «Об энергосбережении», объектом предусмотрены серийные виды электрооборудования, которые имеют все необходимые виды сертификатов и разрешений для их применения. Исключены непроизводительные расходы топливно-энергетических ресурсов, то есть

потери электроэнергии, вызванные отступлением от требований стандартов, технические условия или паспортных данных по оборудованию.

Использование современных светодиодных светильников обеспечивают минимизацию потерь электроэнергии.

Организован учет и контроль потребления электроэнергии, его точность и достоверность. Предусмотрена установка приборов контроля, учета и регулирования вырабатываемой и потребляемой электроэнергии.

Все виды электропотребляемого оборудования приняты с учетом экономии электроэнергии.

Пожарная сигнализация

Рабочий проект выполнен на основании задания на проектирование, строительных планов и в соответствии с нормативной документацией.

Для обеспечения пожарной безопасности предусматривается автоматическая пожарная сигнализация. В защищаемых помещениях устанавливаются, извещатели пожарные дымовые адресные ИП 212-64 ПРОТ.R3 и ручные извещатели ИПР 513-11-А-R3. Проводка выполняется проводом КПСнг(А)-FRLS 1х2х0,5мм прокладывается по стенам и потолкам в кабельном канале.

В качестве приемно-контрольного прибора принят "Рубеж2ОП". ППКОП "Рубеж2ОП" по интерфейсу RS 485 связывается и управляется с помощью "Рубеж-БИУ", где отображается состояние всех исполнительных устройств и извещателей. Приборы "Рубеж2ОП" и "Рубеж-БИУ" расположены в на посту охраны пом. №2 на отм. 0,000. Автоматические пожарные дымовые извещатели устанавливаются на потолках защищаемых помещений согласно плана, на расстоянии не далее 4,5 м. от стен, 9 м. между извещателями и не ближе 0,5м. от светильников, пожарные тепловые извещатели на расстоянии не далее 2,5м. от стен, 5м. между извещателями и ручные пожарные извещатели в коридорах по пути эвакуации на высоте 1,5м. от уровня пола. Питание ППКОП осуществляется напряжением от 10,2 до 28,4В и обеспечивается от блока питания ИВЭПР 12В/5А запитывается по месту установки от сети 220В. Система является адресной опросной, решение о состоянии "Пожар" принимает извещатель и передает свое состояние на ППКОП, который осуществляет непрерывный опрос извещателей в соответствии с определенным протоколом обмена информации. Адресный шлейф представляет собой цифровую линию связи, по которой осуществляется питание и обмен данными между прибором и адресными устройствами. Максимально в шлейфе сигнализации можно подключить 250 адресных устройств.

Проектом предусмотрено управление в автоматическом режиме следующими инженерными системами объекта:

- на запуск системы оповещения и управления эвакуацией людей при пожаре (СОУЭ);
- разблокировка СКУД (согласовывается с эксплуатирующей организацией);

Выдача управляющих сигналов происходит при помощи релейных модулей которые путем размыкания/замыкания контактов реле выдают сигналы на аппаратуру управления соответствующей инженерной системой. Режим работы контакта релейного модуля определяется в соответствии с алгоритмом работы системы и документацией на аппаратуру управления. Электропитание систем выполнено по 1 категории надежности электроснабжения, подключение показано в разделе ЭМ

Монтаж пожарной сигнализации необходимо осуществлять в строгом соответствии с паспортом, техническим описанием и инструкцией по эксплуатации и в соответствии с действующей нормативно-технической документацией.

Основные технические показатели

Таблица 7

№	Наименование	Единицы измерения	Показатели
1	Контроллер двухпроводной линии связи "Рубеж 2 ОП"	шт	1
2	Блок индикации и управления "Рубеж-БИУ"	шт	1
3	Резервированный источник питания "ИВЭПР 12В/5А	шт	1
4	Извещатели пожарные дымовые адресные "ИП 212-64 ПРОТ.R3"	шт	34
5	Извещатель пожарный ручной адресный "ИПР 513-11-А-R3" - 6шт	шт	6
6	Блок релейный на 4 реле "РМ-4" - 1шт.	шт	1

Система оповещения и управления эвакуацией людей при пожаре

Согласно СН РК 2.02-11-2002, на объекте предусмотрена система речевого оповещения и управления эвакуацией (далее СОУЭ) 3 типа. При возгорании на защищаемом объекте - срабатывании пожарного извещателя, сигнал поступает на ППКОП. Прибор согласно запрограммированной логике выдает сигнал на запуск оповещения. Свето-звуковые оповещатели Выход "Шыгу" устанавливаются в поле зрения людей и непосредственно в местах выхода. В качестве оповещателей свето-звуковых применены табло Люкс 12К подключены к выходам ППКОП.

Речевое оповещение построено на базе оборудования ITC.

Система оповещения о пожаре обеспечивает:

- выдачу аварийного сообщений в автоматическом режиме при пожаре;
- контроль целостности линий связи и технических средств;
- возможность ручного запуска системы речевого оповещения;
- выдача речевых сообщений через микрофонную консоль с поста охраны.
- управление радиофикацией в кабинетах персонала

В качестве акустической системы используются настенные громкоговорители T-775HW.

Основным элементом системы речевого оповещения является прибор управления оповещением « ITC T-120DTB». Данный блок предназначен для: приема сигналов управления от приборов приемно-контрольных и управления охранно-пожарных системы автоматической пожарной сигнализации АПС; приема сигналов управления и речевой информации от системы оповещения гражданской обороны ГО и ЧС; передачи на речевые оповещатели речевой информации о возникновении пожара, порядке эвакуации и других действиях, направленных на обеспечение безопасности людей при возникновении пожара и других чрезвычайных ситуациях как в автоматическом режиме (по сигналам управления), так и вручную посредством органов управления прибора или устройств дистанционного пуска УДП; трансляции информационных сообщений.

Выдача управляющего сигнала на запуск СОУЭ осуществляется замыканием контактов реле.

Выполняется кабелем КПСнг(А) FRLS 2х2х0,5мм и КПСнг(А) FRLS 1х2х0,5мм. Кабель прокладывается за подвесным потолком и по стенам в гофрированной пвх трубе. Электропитание систем выполнено по 1 категории по надежности электроснабжения, подключение показанно в разделе ЭМ.

Основные технические показатели

Таблица 8

№	Наименование	Единицы измерения	Показатели
1	Усилитель микшерный, цифровой с Mp3, тюнером, Bluetooth ITC T-120DTB	шт	1
2	Настенный громкоговоритель 100В 7,5 Вт T-775HW	шт	6
3	Настольный микрофон на гусиной шеи ITC T-511C	шт	1
4	Оповещатель свето-звуковой комбинированный табло Выход(Шыгу) Люкс 12К	шт	6

Охранная сигнализация

Для обеспечения безопасности и предотвращении несанкционированного доступа в здание и помещения предусматривается автоматическая охранная сигнализация. В защищаемых помещениях устанавливаются, охранный объемный оптико-электронный адресный извещатель "ИО-40920-2", извещатель охранный поверхностный звуковой адресный ИО 32920-2, извещатель магнитоконтактный адресный "ИО 10220-2", извещатель магнитоконтактный "ИО-102-20 А2М", адресная метка АМ-1. Проводка выполняется проводом КПСнг (А)-FRLS 1х2х0,5мм прокладывается в кабельном канале по потолком и стенам.

В качестве приемно-контрольного прибора принят "Рубеж2ОП". ППКОП "Рубеж2ОП" по интерфейсу RS 485 связывается и управляется с помощью "Рубеж-БИУ", расположены на посту охраны пом. №2 на отм. 0,000. Охранный объемный извещатель устанавливаются на потолках защищаемых помещений согласно плана и направляется в сторону потенциального возникновения нарушителя: двери, коридоры, извещатель магнитоконтактный устанавливается на двери и окна, при открытии двери или окна подает сигнал об открытии защищаемой двери или окна. Питание ППКОП осуществляется напряжением от 10,2 до 28,4В и обеспечивается от блока питания ИВЭПР 12В/5А запитывается по месту установки от сети 220В . Система является адресной опросной, решение о состоянии "Тревога" принимает извещатель и передает свое состояние на ППКОП, который осуществляет непрерывный опрос извещателей в соответствии с определенным протоколом обмена информации. Адресный шлейф представляет собой цифровую линию связи, по которой осуществляется питание и обмен данными между прибором и адресными устройствами. Максимально в шлейфе сигнализации можно подключить 250 адресных устройств.

Система охранной сигнализации предназначена для:

- защиты помещений от несанкционированного проникновения в помещения и тревож-ной сигнализации;
- осуществления возможности централизованной постановки на охрану и снятия с охраны объектов защиты (помещение, группа помещений);
- выдачи сигнала тревоги в случае несанкционированного проникновения в помещения, находящиеся под охраной, непрерывного протоколирования происходящих событий в памяти станции охранной и тревожной сигнализации;
- обнаружения отказов элементов системы и информирования о них оператора;
- контроля-протокола действий оператора;
- информирования оператора о несанкционированном вмешательстве в работу системы, выхода из строя составных частей системы, нарушению коммуникационных линий.

ОС обеспечивает обнаружение и фиксирование фактов открывания дверей и окон, разбития стекол, передвижения нарушителей в выделенных зонах и помещениях, сданных под охрану.

Электропитание систем выполнено по 1 категории надежности электроснабжения, подключение показано в разделе ЭМ

Основные технические показатели

Таблица 9

№	Наименование	Единицы измерения	Показатели
1	Контроллер двухпроводной линии связи "Рубеж 2 ОП»	шт	1
2	Блок индикации и управления "Рубеж-БИУ"	шт	1
3	Резервированный источник питания ИВЭПР 12В/5А	шт	1
4	Извещатель охранный объемный оптико-электронный адресный "ИО-40920-2"	шт	12
5	Извещатель охранный поверхностный звуковой адресный ИО 32920-2	шт	13
6	Извещатель охранный магнитоконтактный адресный "ИО 10220-2"	шт	19
7	Извещатель охранный магнитоконтактный "ИО-102-20 А2М"	шт	7
8	Адресная метка "АМ-1"	шт	7
9	Оповещетель комбинированный свето-звуковой Маяк 12КП	шт	1

Структурированная кабельная система(СКС)

Система предназначена для создания кабельной инфраструктуры в здании, обеспечивающей возможность построения автоматизированной системы, а также для реализации ряда технологических и функциональных процедур.

Основными целями создания Системы являются:

-обеспечение возможности информационного взаимодействия между автоматизированными рабочими местами, серверами, средствами сетевой печати (отображения) и т.п., а также доступа сотрудников к сети Internet;

-обеспечение возможности передачи по сети голосовых и мультимедийных приложений; обеспечение универсальности для работы различных протоколов передачи данных. Телекоммуникационные шкафы расположены на первом этаже в пом.охраны.

В состав оборудования СКС здания входят:

- Телекоммуникационная 19” стойка «Шкаф телекоммуникационный №1» высотой 22U с пассивным и активно-сетевым оборудованием СКС и видеонаблюдения;

- различные элементы организации кабельных трасс необходимого сечения для укладки кабеля и подвода его к шкафам).

Топология СКС здания - классическая звезда, то есть горизонтальные кабели от всех рабочих мест СКС сводятся в единый коммутационный центр.

Кабельная трасса формируется путем установки кабельного канала Legrand 85x50. Кабельные линии на рабочих местах оконечиваются: телекоммуникационными розетками RJ-45 cat.5e, розетки RJ-45 cat.5e устанавливаются в кабельным каналом.

Локальная сеть строится на базе коммутаторов Eltex MES2308R выполняется кабелем «витая пара» UTP 4x2x0,52 cat.5. Кабель прокладывается по коридорам в кабельном канале 85x50, вместе с другими слаботочными кабелями.

Оборудование СКС запитывается по месту установки от сети 220В, электропитание выполнено по 1 категории надежности электроснабжения, подключение показанно в разделе ЭМ, при колебаниях напряжения в пределах от -15% до +10% и частоты +1Гц, питание оборудования осуществляется через источники бесперебойного питания.

Основные технические показатели

Таблица 10

№	Наименование	Единицы измерения	Показатели
1	Шкаф телекоммуникационный 22U 800 × 600 мм передняя дверь стеклянная	шт	1
2	TAU-16.IP Eltex	шт	1
3	Коммутатор 24 порта 1G, 4 порта 10G MES2308R	шт	1
4	Источник бесперебойного питания 2000Вт Daker DK Plus 2кВт	шт	1

Система контроля и управления доступом

СКУД обеспечивает:

- санкционированный доступ сотрудников в зоны и выделенные помещения осуществляется по одному признаку идентификации;
- выдачу сигнала тревоги в программное обеспечение дежурного оператора в случае несанкционированного доступа в зоны доступа и выделенные помещения;

Данный объект относится ко 2 классу СКУД

Построение СКУД.

Считыватели, подключаются к контроллеру доступа «с2000-2».

В качестве исполнительных устройств используются Турникет-трипод А ТО-09. подключаемый в шлейф питания (между «с2000-2» и «с2000-PROXY»). Выполняется кабелем КПСнг(А) FRLSLTx 2x2x0,5мм. Кабель прокладывается по стенам и за подвесным потолком в гофрированной трубе д=16мм. Электропитание систем выполнено по 1 категории надежности электроснабжения, подключение показанно в разделе ЭОМ

Основные технические показатели

Таблица 11

№	Наименование	Единицы измерения	Показатели
1	контроллер доступа с2000-2	шт	1
2	преобразователь интерфейсов с2000-USB	шт	1
3	Считыватель бесконтактный с2000-PROXY	шт	2
4	Полуростовые секции ограждения ВН02	шт	7
5	Турникет-трипод А ТО-09	шт	1
6	Арочный металлодетектор	шт	1

Видеонаблюдение.

Система IP видеонаблюдения предназначена для круглосуточного наблюдения и записи видео контроля периметра здания, входные группы здания, места массового скопления людей. Видеонаблюдение строится на базе регистратора Hikvision DS-7616NI-K2 (расположен в помещении №2 на отм. 0.000). Для контроля входов и периметра здания устанавливаются уличные IP видеокамеры Hikvision DS-2CD2043G2-I IP для контроля внутри здания устанавливаются купольные камеры Hikvision DS-2CD1123G0E-I 2Мп. Установку видеокамер корректировать по месту установки. Видеорегистратор производит запись видеопотока. Соединения регистратора, коммутатора и видеокамер осуществляется кабелем U/UTP cat.5e 4x2x0,52мм, кабель прокладывается в кабельном канале по стенам и потолкам. Видео архив состовляет не менее 30 суток. Питание сетевых камер предусматривается от сетевого регистратора с поддержкой технологии «Power-of-Internet» (PoE/PoE+). Электропитание систем выполнено по 1 категории надежности электроснабжения, подключение показанно в разделе ЭМ.

Основные технические показатели

Таблица 12

№	Наименование	Единицы измерения	Показатели
1	IP Видеорегистратор Hikvision DS-7616NI-K2	шт	1
2	Монитор специализированный HikvisionDS-D5043QE 43"	шт	1
3	IP камера Hikvision DS-2CD2043G2-I IP	шт	7
4	IP камера Hikvision DS-2CD1123G0E-I 2Мп	шт	4
5	24-портовый гигабитный POE коммутатор Hikvision DS-3E1318P-SI	шт	1
6	Жесткий диск HDD 6000 Gb ST6000VX001	шт	2
7	Устройство грозозащиты OSNOVO SP-IP/1000D	шт	7

6.2.4.2 Внутриплощадочные инженерные сети.

Тепловые сети.

Проект теплоснабжения разработан на основании задания на проектирование, инженерно-геологических изысканий и в соответствии со следующими нормативными документами МСН 4.02-02-2004 и СП РК 4.02-104-2013.

Исходные данные:

· Генплан и вертикальная планировка проектируемого комплекса.
· Данные по инженерно-геологическим изысканиям
· Расчетная зимняя температура - 23.44°С.
· Район строительства не сейсмический менее 6 баллов.
· Подземные воды до глубины 4,5м вскрыты.

Источником теплоснабжения служат проектируемая собственная котельная. Теплоносителем для нужд отопления, вентиляции и ГВС является вода с параметрами 95-70С.

Схема теплоснабжения закрытая. Трубопроводы тепловых сетей - двухтрубные, прокладываемые в сборных ж/б каналах лоткового типа КЛ 60х45. Трубопроводы теплотрассы запроектированы из стальных электросварных труб по ГОСТ 10704-91. Для компенсации тепловых удлинений трубопроводов используются естественные углы поворота трассы и П-образные компенсаторы. Тепловая сеть проложена с уклоном от зданий к камере. Уклон трубопроводов принят не менее 0,002. Опорожнение сети

предусматривается в самой нижней точке трассыс установкой сбросных вентилей. Выпуск воздуха из системы предусматривается через вентили, установленные в высших точках системы.

Теплофикационная камера УТ1 и дренажный колодец ДК разрабатываются в части АС.

Монтаж, сборку и испытание теплосети производить согласно требованиям СП РК 4.02-104-2013.

После монтажа произвести гидравлическую опрессовку давлением 1.25 рабочего, но не менее 1,6МПа.

После гидравлических испытаний трубопроводы покрываются антикоррозийным покрытием - кремнийорганическое покрытие КО-88.

Тепловая изоляция выполняется изделиями из мин.ваты толщ.50мм с покровным слоем из стеклопластика рулонного.

Расчетные тепловые потоки

Таблица 13

Наименование здания (сооружения)	Расчетная наружная температура, °С	Расчетный тепловой поток, МВт				Всего
		на отопление	на вентиляцию	на гор. водо снабжен	Тех. нужд.	
ДК	-	0,0429	0,0401	0,0128	-	0,0958
Всего		0,0429	0,0401	0,0128	-	0,0958

Указания по монтажу трубопроводов

- Монтаж и изготовление трубопроводов, узлов и деталей трубопроводов, контроль сварных соединений, испытание и прием в эксплуатацию смонтированных трубопроводов следует выполнять в соответствии с проектом, с "Правилами обеспечения промышленной безопасности при эксплуатации оборудования, работающего под давлением", утвержденными приказом Министра по инвестициям и развитию Республики Казахстан от 30 декабря 2014 года № 358.
- Изготовление узлов и деталей трубопроводов производить из соответствующего материала и сортамента, приведенных в спецификациях оборудования и материалов.
- Выполнить испытание трубопроводов на загиб по ГОСТ 3728-78. Проверить сплошность сварных швов физическим методом контроля в объеме 3 % от общего количества поперечных швов. Результаты контроля должны быть зафиксированы в акте скрытых работ.
- Монтаж трубопроводов производить при температуре наружного воздуха не ниже -15°С.
- Трубопроводы в лотках прокладывать с уклоном согласно профиля тепловой сети. В нижних точках трубопроводов в УТ1 установить - дренажи. Арматуру устанавливать в УТ1 для обслуживания с устройством мероприятий по предотвращению несанкционируемого доступа третьих лиц.
- После закрепления трубопроводов на постоянных опорах, до наложения тепловой изоляции, произвести гидравлические испытания трубопроводов давлением 1,25 Рраб. Падение давления в течение 10 мин не допускается.
- Результаты гидроиспытаний оформить актом.

- В соответствии с СН РК 1.03-00-2011 "Строительное производство. Организация строительства предприятий, зданий и сооружений" составить акты с освидетельствованием на завершенные скрытые работы.

Перечень скрытых работ:
- Подготовка поверхности труб и сварных стыков под антикоррозионное покрытие,
- Выполнение гидравлических испытаний трубопроводов по линиям,
- Выполнение антикоррозионного покрытия трубопроводов, сварных стыков.

Наружные сети водопровода и канализаций.

Рабочий проект сетей водоснабжения и канализации выполнен согласно требованиями СНиП РК 4.01-02-2009 «Водоснабжение Наружные сети и сооружения», СНиП РК 4.01-03-2011 «Водоотведение. Наружные сети и сооружения», СП РК 4.01-01-2011 "Внутренний водопровод и канализация зданий и сооружений", СП РК 4.01-101-2012 "Внутренний водопровод и канализация зданий и сооружений" и Технического регламента « Общие требования к пожарной безопасности».

Расчет систем водопровода и канализации произведен в соответствии СНиП РК 4.01-02-2011 "Внутренний водопровод и канализация зданий и сооружений", СН РК 3.02-11-2011 "Общеобразовательные учреждения"; СН РК 4.01-02-2013 "Внутренний санитарно-технические системы".

Сводная таблица водопотребления и водоотведения.

Таблица 14

Наименование	Расчетный расход			Примечание
	м3/сут	м3/ч	л/с	
Водопровод	1,0	0,4	0,26	При пожаре 10 л/с
Канализация бытовая	1,0	0,4	0,26	

Водоснабжение.

Проект водоснабжения выполнен согласно технических условий №07-228 от 29.06.2022 года, выданных «Кармакшинский районный отдел строительства, архитек:гуры и градостроительства». Согласно технических условий точка подключения от существующих водопроводных сетей диаметром 110мм.

Гарантийный напор в точке подключение:1,6кг .

Для учета воды счетчики установлены в блоках здания.

Проектируемые водопроводные сети приняты тупиковыми линиями по протяженности не превышающими 200 м из полиэтиленовых труб ПЭ 100 SDR 17 диаметром 110х6,6 и диаметром 63х3,8 питьевая ГОСТ 18599-2001. Согласно приложению 7 к Техническому регламенту «Общие требования к пожарной безопасности» расход на наружное пожаротушение при строительном объеме общественного здания 5110.684м3 равен 10л/сек. Пожарный гидрант предусмотрен от проектируемого колодца.

Средняя глубина заложения труб - 1,8м. На сети устанавливаются колодец из сборных железобетонных колец по типовому проекту 3.900.1-14 «Изделия железобетонные для круглых колодцев водопровода и канализации» выпуск1.

Под задвижки предусмотрены бетонные столбики в колодцах. Крепление задвижек к столбикам производится при помощи хомутов и анкерных болтов согласно требований СН РК 4.01-05-2002 и серии 4.900-9 вып. 0-1

Основание под трубопроводы- естественный грунт ненарушенной структуры с выравниванием из местного грунта. Основание под колодцы необходимо уплотнить на высоту 30см.

Отверстия для труб в стеновых кольцах выполнить по месту методом рассверловки. Трубы, следует заделывать в стенки колодцев, устанавливая в них гильзы из полиэтиленовой трубы с зазором 30 мм на чеканку. Отверстие со стороны наружной поверхности патрубка бетонируется. Бетонная заделка должна выходить за пределы наружной поверхности стенки колодца на 100 мм, а края ее должны перекрывать отверстие в стенке колодца. Щель между трубой и патрубком зачеканивается смоляным канатом, выходные отверстия щели заделываются гернитом.

При обратной засыпке пластмассовых труб над верхом трубопровода необходимо выполнить защитный слой толщиной 0,3м из мягкого местного грунта, не содержащего твердых включений (камней, кирпичей, щебня). Подбивку грунтом трубопровода производить ручным инструментом. Уплотнение грунта в пазухах между стенкой траншеи и трубой, а также всего защитного слоя проводить ручной механической трамбовкой.

Для защиты от почвенной коррозии стальные фасонные части в колодце покрыть антикоррозийной изоляцией битумно-полимерной весьма усиленной.

После выполнения монтажа трубопроводов выполнить гидравлическое испытание системы, промывку и дезинфекцию трубопроводов.

Канализация

Отвод сточных вод от проектируемого объекта решен самотеком. Отвод сточных вод от зданий производится в проектируемой выгреб 20м3, с последующей откачкой спецавтотранспортом (коммунальная машина) и вывозом стоков на канализационные очистные сооружения.

Внутриплощадочная сеть канализации запроектирована из гофрированных труб ф150мм ГОСТ Р54475-2011, выпуски из зданий предусмотрены из чугунных канализационных труб ф100мм по ГОСТ 6942-98.

Канализационные колодцы приняты по ТП 902-09-22.84.

Основание под трубопроводы- естественный грунт ненарушенной структуры с выравниванием из местного грунта. Основание под колодцы необходимо уплотнить на высоту 30см.

После выполнения монтажа трубопроводов выполнить гидравлическое испытание системы.

Монтаж сетей водопровода и канализации вести в соответствии СП РК 4.01-102-2013 и СН РК 4.01-05-2002. При обратной засыпке пластмассовых труб над верхом трубопровода необходимо выполнить защитный слой толщиной 0,3м мягкого местного грунта не содержащего твердых включений (камня, щебня и кирпичей), при этом применение ручных и механизированных трамбовок непосредственно над трубопроводом не допускается. Пересечение полиэтиленовыми трубами стен колодцев выполнить в полиэтиленовой гильзе длиной 0,2 м с заделкой зазором между гильзой и трубопроводом асбестовым шнуром с герметизацией концов гильзы гернитом.

Наружные электрические сети.

Настоящий проект выполнен на основании задания на проектирование технических условий №0213 от 20.06.2022г. выданные АО "КРЭК" и в соответствии с требованиями технической и нормативной документации РК, ПУЭ РК 2015г ,СП РК 4.04.106-2013,СП РК 2.04-104-2012,СП РК4.04-104-2013,СН РК 4.04-07-2013.

Основные технические показатели

Таблица 15

№	Наименование	Единицы измерения	Показатели
1	Категория электроснабжения		II
2	Напряжение	кВ	10/0,4
3	Расчетная мощность	кВт	34,2
4	Расчетный ток	А	2,2/57,7
5	Протяженность ВЛЗ-10кВ	км	0,042
6	Протяженность КЛ-10кВ	км	0,061
7	Протяженность КЛ-0,4кВ	км	0,658
8	Количество светильников	шт	9

По степени надежности электроснабжения проектируемый объект относится к II категории.

Внеплощадочные электрические сети.

Электроснабжение объекта осуществляется от проектируемой КТПН. Питание проектируемой КТПН предусмотрено высоковольтными воздушными и кабельными линиями на типовых ж/б опорах отпайкой от ближайшей опоры ВЛ-10кВ яч.№1 ф."Майлыузек" питающейся от ПС-35/10кВ "Турмагамбет" с алюминиевыми самонесущими изолированными проводами марки СИП3-1х50 и далее со спуском в кабельную с алюминиевым кабелем изоляцией из сшитого полиэтилена марки АПвБп-10-3х50. Выбор сечения проводов произведен по механической прочности с учетом токовых нагрузок и потере напряжения у потребителя, не превышающей 5%.

При проектировании были приняты следующие климатические условия:

а) Район по ветру - III., б) Район по гололеду - IV., в) Район по весу снегового покрова - IV.

Проектируемая линия проходит в населенном участке.

Закрепление опор в грунте и их заземление выполнить согласно серии 3.407.1-143 и 3.407-150.

Внутриплощадочные электрические сети.

Электроснабжение здании дом культуры осуществляется от РУ-0,4кВ проектируемой КТПН-10/0,4кВ распределительными сетями (М1,М2) в земле кабелем марки АВБбШв-1,0 с расчетным сечением.

Электроснабжение модульной котельной осуществляется от РУ-0,4кВ проектируемой КТПН-10/0,4кВ распределительными сетями (М3,М4) в земле кабелем марки АВБбШв-1,0 с расчетным сечением.

По степени надежности электроснабжения все электроприемники относятся к потребителям 2 категории. В качестве независимого источника питания предусмотрены дизельная генераторная установка мощностью 70кВа с системами АВР и всепогодными шумоизолирующими кожухами.

В соответствии с СП РК 2.04-104-2012 "Естественное и искусственное освещение" таблица - 15, 16 средняя горизонтальная освещенность - 4лк. Для освещения территории приняты светильники "Жарык"со светодиодными лампами мощностью 80Вт на опорах СТ-6-3 высотой 7,5м. Минимальное расстояние установки опор освещения от бортового камня принято 0,3-0,6м.

Высота установки светильника - 7,5м, шаг между опорами освещения - 25м. Номера проектируемых опор на плане приняты условно. Светильники размещенные на опорах должны быть равномерно распределены по фазам, создавая симметричную нагрузку на общую линию. Сеть наружного освещения выполняется кабелем марки АВбШБв-1,0 с алюминиевыми жилами расчетного сечения проложенными в траншее.

Управление наружным освещением предусматривается автоматическое по освещенности от фотореле, установленного в КТПН.

Прибор учета электроэнергии предусматривается в проектируемой КТПН-10/0,4кВ.

Кабели 10кВ прокладываются в траншее на глубине - 1 м., а кабели 0,4кВ на глубине - 0,7 м.

Кабели проложить на расстоянии 0,3-0,6 м от кромки асфальтного покрытия.

В местах пересечения с другими подземными коммуникациями и автодорогами, кабели проложить в гибких двустенных гофрированных трубах. При пересечении ВЛ с автомобильными дорогами категорий III-V расстояние по вертикали от проводов ВЛ до проезжей части дорог при наибольшей стреле провеса должно быть не менее 6 м.

Сечения жил кабельных линии выбраны по длительно допустимому току, допустимой потери напряжения.

Для защиты обслуживающего персонала от поражения электрическим током, проектом предусматривается защитное заземляющее устройство и зануление, выполненное в соответствии с ПУЭ РК 2015 и СП РК-4.04-106-2013. Питание электроприемников объекта осуществляется от источника напряжения 380/220В с глухозаземленной нейтралью с системой заземления TN-C-S.

Заземляющее устройство состоит из заземляющих проводников:

- Заземлитель вертикальный выполнен из стали круглой Ø16 длиной 3м, верхние концы заземлителя заглублены на 0,7м от поверхности земли и электрически соединены между собой с помощью сварки стальной полосой сечением 4х40мм.
- Все соединения в цепи заземления выполнить сваркой, места соединения стыков после сварки должны быть окрашены.
- Для заземления высоковольтных опор предусматривается вертикальные электроды (2 электрода по 5м из ст.Ø 12мм на 1 опору) и горизонтальные заземлители (2 заземлителя по 10м из ст. Ø 10мм на 1 опору) согласно т.п. 3.407-150.

Все электромонтажные работы выполнить в соответствии с ПУЭ РК 2015 и серии А11-2011.

Наружные сети связи.

Настоящий рабочий проект выполнен на оснований задание на проектировании и согласно ТУ №16 от 07.07.2022г. выданным "Южная Региональная Дирекция Телекоммуникации" филиала АО "Казактелеком".

Место расположения объекта: село Алдашбай ахун, Кармакшинский район, Кызылординская область.

Основные технические показатели

Таблица 16

№	Наименование	Единицы измерения	Показатели
1	Колодец сборный телефонный	шт	7
2	Протяженность ВОЛС по проект.каб.канализации	км	0,307
3	Протяженность кабелей НСС	км	0,369

Проектом предусматривается прокладка оптического кабеля ВОЛС от существующей ОРШ установленного в здании школы по проектируемыми кабельными канализациями до проектируемой зданий Дом культуры для возможности подключения к высокоскоростному интернету и телефонному связи, построенный на волоконно-оптической линии связи по технологии GPON.

Для этого от существующей ОРШ прокладывается оптический кабель с количеством волокон 4 по проектируемыми кабельными канализациями до проектируемой зданий Дом культуры.

Кабели оконечить оконечными устройствами.

Кабели ВОЛС прокладываются в траншее на глубине - 0,7 м.

В местах пересечения с другими подземными коммуникациями и автодорогами, кабели проложить в полиэтиленовых трубах.

При параллельной прокладке сетей связи и водопровода, канализации и дождевой канализации расстояние между ними должно быть не менее 0,5м, от тепловых сетей - 1м. При вертикальном пересечении с трубопроводами (в свету) между ними должно быть не менее 0,5м.

Линий связи организовать на расстоянии от фундаментов зданий и сооружений на 0,6м, от кромки проезжей части -1,5м, от фундаментов опор наружного освещения, силовых кабелей - 0,5м.

Все электромонтажные работы выполнить в соответствии с ПУЭ РК 2015 и серии А11-2011.

6.3. Инженерно-технические мероприятия гражданской обороны, мероприятия по предупреждению чрезвычайных ситуаций.

Мероприятия по предупреждению чрезвычайных ситуаций.

Мероприятия по предупреждению чрезвычайных ситуаций и по взрыво и пожаробезопасности разработаны в соответствии с нормами и правилами в области гражданской обороны, защиты населения и территорий от чрезвычайных ситуаций природного и техногенного характера, обеспечения комплексной безопасности и антитеррористической защищенности, на основании законов Республики Казахстан «О гражданской обороне» от 7 мая 1997 года № 100-1 (с изменениями, внесенными в соответствии с законом РК от 09.12.1998 года № 307-1; от 12.03.1999 г. № 347-1).

Проект разработан в соответствии с требованиями СНиП РК 2.02-05-2009 «Пожарная безопасность зданий и сооружений».

Для обеспечения безопасной эвакуации людей из здания проектом предусмотрены следующие мероприятия:

- ширина коридоров, проходов, дверей принята в соответствии с требованиями строительных норм и правил;
- принято нормативное освещение на путях эвакуации;
- двери на путях эвакуации открываются по направлению выхода из здания.

Деревянные и металлические конструкции покрываются огнезащитным покрытием.

Строительные конструкции здания и их отделка на путях эвакуации предусмотрена из слабо горючих трудновоспламеняемых, с умеренной дымообразующей способностью материалов.

6.4 Организация строительства

Санитарно-эпидемиологические требования

При организации строительства обязательно учесть требования санитарных правил «Санитарно-эпидемиологические требования к условиям труда и бытового обслуживания при строительстве, реконструкции, ремонте и вводе, эксплуатации объектов строительства», утвержденных Приказом Министра национальной экономики Республики Казахстан от 28.02.2015 года № 177 в том числе:

1. Подъездные пути, проезды и пешеходные дорожки, участки, прилегающие к санитарно-бытовым и административным помещениям, покрываются щебнем.
2. Для строительной площадки и участков работ предусматривается общее равномерное освещение.
3. Для уборки строительного мусора со стройплощадки предусматривается отдельное место на стройплощадке (ящики или контейнеры) с дальнейшим вывозом по договору с мусоровывозящей организацией или по согласованию с местными исполнительными организациями.
4. Временное водоснабжение предусматривается от существующих сетей.
5. Предусмотреть пункт для мытья колес. Производственные сточные воды, образуемые в результате мытья колес очищать в специальном отстойнике.
6. На участке строительства предусмотреть мобильный «Биотуалет».
7. На строительной площадке оборудовать временные стационарные санитарно-бытовые помещения: проходная, контора, санитарно-бытовые помещения (умывальные и для переодевания помещения, сушки и хранения одежды, принятия пищи и укрытия в перерывах и от не погоды), склад материально-технический, навес для материалов, туалет.
8. Предусмотреть оборудование на всех участках и в бытовых помещениях аптечки первой помощи согласно п. 139 санитарных правил от 28.02.2015 года № 177,
9. Стирка специальной одежды предусматривается на производственных базах подрядной организации.
10. Предусмотреть прохождение обязательных при поступлении на работу и периодических медицинских осмотров работников в соответствии с документами государственной системы санитарно-эпидемиологического нормирования в целях предупреждения возникновения заболеваний, связанных с условиями труда, работников, занятых в строительном производстве.
11. Предусмотреть обеспечение работающих горячим питанием. Содержание и эксплуатация столовых предусматривается в соответствии с документами государственной системы санитарно-эпидемиологического нормирования. Допускается организация питания путем доставки пищи из базовой столовой к месту работ с раздачей и приемом пищи в специально выделенном. На специально выделенное помещение и раздаточный пункт оформляется санитарно-эпидемиологическое заключение в соответствии с документами государственной системы санитарно-эпидемиологического нормирования.
12. Рабочим и инженерно-техническому персоналу выдается специальная одежда, специальная обувь и другие средства индивидуальной защиты в соответствии с порядком и нормами обеспечения работников специальной одеждой, специальной обувью и другими средствами индивидуальной и коллективной защиты, санитарно-бытовыми помещениями и устройствами, за счет средств работодателя.
13. Выдаваемые работникам средства индивидуальной защиты должны соответствать их полу, росту и размерам, характеру и условиям выполняемой работы и обеспечивать в течение заданного времени снижение воздействия вредных и опасных факторов производства.
14. Индивидуальные средства защиты

15. В целях предотвращения травм и профессиональных заболеваний, работники должны пользоваться только спецодеждой и спецобувью. Спецодежда должна быть чистой, исправной и соответствующего размера. Загрязненную спецодежду необходимо своевременно сдавать в стирку.

16. В целях предупреждения дерматитов кожи рук и других участков тела, необходимо пользоваться резиновыми перчатками, мазью или защитной пастой.

17. Для защиты органов дыхания и глаз необходимо пользоваться фильтрующими промышленными противогазами марки КД (коробка окрашена в серый цвет), В (желтый), БКФ и МКФ (защитный), респираторами РПГ-67-КД и РУ-60М-КД, а также гражданскими противогазами ГП-5, ГП-7.

18. Для защиты поверхности тела от воздействия агрессивных, токсичных или бактериальных загрязненных сред должны применяться: костюмы прорезиненные, гидрокостюмы или противоипритные фартуки с прорезиненным нагрудником, резиновые сапоги и перчатки.

19. Во избежание бактериального заражения при контакте со сточной жидкостью или осадками персонал должен тщательно соблюдать правила личной гигиены (мытье рук с мылом, принятие душа после окончания работы).

20. На всех рабочих местах должны находиться аптечки первой доврачебной помощи.

21. Работодатель организует надлежащий уход за средствами индивидуальной защиты и их хранение, своевременно осуществляет химчистку, стирку, ремонт, дегазацию, дезактивацию, обезвреживание и обеспыливание специальной одежды, специальной обуви и других средств индивидуальной защиты, устраиваются сушилки и камеры для обеспыливания для специальной одежды и обуви.

22. На каждой строительной площадке предоставляется и обеспечивается следующее обслуживание в зависимости от числа работающих и продолжительности работ: - санитарные и умывальные помещения, помещения для переодевания, хранения и сушки одежды, помещения для принятия пищи и для укрытия людей при перерывах в работе по причине неблагоприятных погодных условий.

23. Санитарно-бытовые помещения оборудуются приточно-вытяжной вентиляцией. При отсутствии централизованных систем канализации и водоснабжения устраиваются местные системы.

24. В санитарно-бытовые помещения входят: комнаты обогрева и отдыха, гардеробные, временные душевые кабины с подогревом воды, туалеты, умывальные, устройства питьевого водоснабжения

Мобильные (инвентарные) здания размещаются с учетом:

- необходимого состава зданий, включающих гардеробные с умывальниками, душевыми и сушильными; помещения для обогрева, отдыха и приема пищи; прорабскую, кладовую и туалет; навес для отдыха и место для курения рабочих; устройство для мытья обуви, щиты со средствами пожаротушения;
- применения блок-контейнеров и контейнеров с несъемной ходовой частью;
- расположения мобильных (инвентарных) зданий на спланированной площадке в безопасной зоне с отводом поверхностных вод и максимальным приближением к основным маршрутам передвижения работающих;
- оборудования мобильных (инвентарных) зданий электроосвещением, водопроводом, канализацией, электроотоплением;
- обеспечения подъезда к мобильным (инвентарным) зданям пожарных автомобилей;

- оформления мобильных (инвентарных) зданий необходимыми надписями и указателями.

Подъездные пути, проезды и пешеходные дорожки, участки, прилегающие к санитарно-бытовым и административным помещениям, покрываются щебнем и имеют твердое покрытие.

Для строительных площадок и участков работ предусматривается общее равномерное освещение. Искусственное освещение строительных площадок, строительных и монтажных работ внутри зданий предусматривается в соответствии с документами государственной системы санитарно-эпидемиологического нормирования.

Рабочее освещение предусматривается для всех строительных площадок и участков, где работы выполняются в ночное и сумеречное время суток, и осуществляется установками общего и комбинированного освещения.

Строительная площадка в ходе строительства своевременно очищается от строительного мусора, в зимнее время от снега, в теплое время года поливается.

При выезде автотранспортного средства со строительной площадки на центральную магистраль оборудуется пункт мойки колес, имеющий твердое покрытие с организацией системы сточной ливневой канализации с септиком и емкостью для забора воды.

На строящемся объекте для водоснабжения используется привозная вода.

Доставка воды производится автотранспортом, соответствующим документам государственной системы санитарно-эпидемиологического нормирования.

Привозная вода, питьевых и хозяйственно-бытовых нужд, хранится в отдельном помещении или под навесом в емкостях, установленных на площадке с твердым покрытием.

Чистка, мытье и дезинфекция емкостей для хранения и перевозки привозной воды производится не реже одного раза в десять календарных дней и по эпидемиологическим показаниям.

Вода, используемая для питьевых и хозяйственно-бытовых нужд, соответствует документам государственной системы санитарно-эпидемиологического нормирования.

Система водоотведения санитарно-бытовых помещений строительных площадок осуществляется устройством надворного туалета с водонепроницаемой выгребной ямой, или мобильных туалетных кабин "Биотуалет".

Выгребная яма очищается при заполнении не более чем на две трети объема. По завершению строительства объекта, после демонтажа надворных туалетов проводятся дезинфекционные мероприятия.

Цемент хранится в силосах, бункерах, ларях и других закрытых емкостях.

Температура воздуха в местах обогрева поддерживается на уровне плюс 21 – 25 С. Помещение для обогрева кистей и стоп оборудуется тепловыми устройствами, не превышающими плюс 40 С.

При температуре воздуха ниже минус 40С предусматривается защита лица и верхних дыхательных путей.

На рабочих местах размещаются устройства питьевого водоснабжения и предусматривается выдача горячего чая, минеральной щелочной воды, молочнокислых напитков. Оптимальная температура жидкости плюс 12 – 15 С.

Рабочим и инженерно-техническому персоналу выдается специальная одежда, специальная обувь и другие средства индивидуальной защиты в соответствии с порядком и нормами обеспечения работников специальной одеждой, специальной

обувью и другими средствами индивидуальной и коллективной защиты, санитарно-бытовыми помещениями и устройствами, за счет средств работодателя.

Выдаваемые работникам средства индивидуальной защиты соответствуют их полу, росту и размерам, характеру и условиям выполняемой работы и обеспечивать в течение заданного времени снижение воздействия вредных и опасных факторов производства.

Работодатель организует надлежащий уход за средствами индивидуальной защиты и их хранение, своевременно осуществляет химчистку, стирку, ремонт, дегазацию, дезактивацию, обезвреживание и обеспыливание специальной одежды, специальной обуви и других средств индивидуальной защиты, устраиваются сушилки и камеры для обеспыливания для специальной одежды и обуви.

На строительной площадке устраиваются временные стационарные или передвижные санитарно-бытовые помещения с учетом климатогеографических особенностей района ведения работ.

На каждой строительной площадке предоставляется и обеспечивается следующее обслуживание в зависимости от числа работающих и продолжительности работ: санитарные и умывальные помещения, помещения для переодевания, хранения и сушки одежды, помещения для принятия пищи и для укрытия людей при перерывах в работе по причине неблагоприятных погодных условий.

Стирка спецодежды, а в случае временного проживания строительных рабочих вне пределов постоянного места жительства нательного и постельного белья, обеспечивается прачечными как стационарного, так и передвижного типа с центральной доставкой грязной и чистой одежды, независимо от числа работающих.

На всех участках и в бытовых помещениях оборудуются аптечки первой помощи. На участках, где используются токсические вещества, оборудуются профилактические пункты. Подходы к ним освещены, легкодоступны, не загромождены. Профилактические пункты обеспечиваются защитными мазями, противоядиями, перевязочными средствами и аварийным запасом средств индивидуальной защиты на каждого работающего на участке где используются токсические вещества.

Работающие обеспечиваются горячим питанием. Содержание и эксплуатация столовых предусматривается в соответствии с документами государственной системы санитарно-эпидемиологического нормирования.

Допускается организация питания путем доставки пищи из базовой столовой к месту работ с раздачей и приемом пищи в специально выделенном помещении. На специально выделенное помещение и раздаточный пункт оформляется санитарно-эпидемиологическое заключение в соответствии с документами государственной системы санитарно-эпидемиологического нормирования в соответствии с пунктом 6 статьи 144 Кодекса.

Сбор и удаление отходов, содержащих токсические вещества, осуществляются в закрытые контейнеры или плотные мешки, исключая ручную погрузку.

Не допускается сжигание на строительной площадке строительных отходов.

Емкости для хранения и места складирования, разлива, раздачи горюче-смазочных материалов и битума оборудуются специальными приспособлениями, и выполняются мероприятия для защиты почвы от загрязнения.

Продолжительность строительства

Определение срока продолжительности строительства выполнено в соответствии с требованиями и нормативными данными:

- СН РК 1.03-01-2016 «Продолжительность строительства и задел в строительстве предприятий, зданий и сооружений. Часть I».
- СН РК 1.03-02-2014 «Продолжительность строительства и задел в строительстве предприятий, зданий и сооружений. Часть II».
- СП РК 1.03-101-2013 «Продолжительность строительства и задел в строительстве предприятий, зданий и сооружений. Часть I».
- СП РК 1.03-102-2014 «Продолжительность строительства и задел в строительстве предприятий, зданий и сооружений. Часть II».

Продолжительность сельского клуба на 100 мест определена согласно СП РК 1.03-102-2014, Таблица Б.5.4.1 Продолжительность строительства и задел в строительстве предприятий, зданий и сооружений для объектов просвещении и культуры, п.6 сельский клуб на 150 мест продолжительностью строительства 11 месяцев.

Согласно п.4.2 СН РК 1.03-101-2013 принимается метод линейной экстраполяции.

Расчет выполнен согласно СП РК 1.03-101-2013 п. 6,2

Тэ = Тмин х 3√Sэ /Sмин = 11 х 3√100 /150= 9,57 месяца

Согласно СН РК 1.03-01-2016, п. 5.3, проектом предусматривается выполнение строительных работ в 2 смены. Соответственно продолжительность строительства составит9,57*0,9 = 8,6 месяцев.

Общая продолжительность строительства дома культуры принята 8,0 месяцев.

6.6 Сметная документация

Сметная документация разработана в соответствии с «Нормативным документом по определению сметной стоимости строительства в Республике Казахстан», утвержденным приказом КДСиЖКХ МИИР РК от 14.11.2017 г. №249-нқ, на основании государственных сметных нормативов, задания на проектирования и принятых проектных решений.

Сметная стоимость строительства подлежит утверждению заказчиком в установленном законодательством порядке, для строительства объектов за счет бюджетных средств и иных форм государственных инвестиций в соответствии с «Правилами утверждения проектов (технико-экономических обоснований и проектно-сметной документации)», утвержденными приказом МНЭ РК от 02.04.2015 г. № 304, и является основанием для определения лимита средств заказчика (инвестора) на реализацию объектов строительства в соответствии с пунктом 14 «Нормативного документа по определению сметной стоимости строительства в Республике Казахстан».

Сметная документация составлена ресурсным методом с использованием программного комплекса АВС-4 (редакция 2022.10.1) по выпуску сметной документации в текущих ценах 2022 года.

При составлении смет использованы:

1) ССЦ РК 8.04-08-2021 «Сборники сметных цен в текущем уровне на строительные материалы, изделия и конструкции» 2022 год (17 сборников);

2) ССЦ РК 8.04-09-2021 «Сборник сметных цен в текущем уровне на инженерное оборудование объектов строительства» 2022 год;

3) СЦПГ РК 8.04-12-2021 «Сборник сметных цен в текущем уровне на перевозки грузов для строительства» Отдел 1 Автомобильные перевозки 2022 год;

4) СЦЭМ РК 8.04-11-2021 «Сборник сметных цен в текущем уровне на эксплуатацию строительных машин и механизмов» 2022 год;

5) СЦЗТ РК 8.04-13-2021 «Сборник сметных цен на затраты труда в строительстве»;

6) «Сборники элементных сметных норм расхода ресурсов на строительные, ремонтно-строительные работы и монтаж оборудования (ЭСН РК 8.04-01-2015, ЭСН РК 8.05-01-2015, ЭСН РК 8.04-02-2015) Изменения и дополнения Выпуск 24»

7) УСН РК 8.02-04-2021 «Сборник укрупненных показателей стоимости строительства зданий и сооружений. Объекты непроизводственного назначения» (17 сборников)

В сметной стоимости строительства учтены дополнительные затраты:

- накладные расходы, определенные в соответствии с «Нормативным документом по определению величины накладных расходов и сметной прибыли в строительстве» (приложение 2 к приказу от 14 ноября 2017 года № 249-нқ);
- сметная прибыль в размере 8 % от суммы прямых затрат и накладных расходов (п. 20, приложение 2 к приказу от 14 ноября 2017 года № 249-нқ);
- средства на непредвиденные работы и затраты в размере 2% от стоимости строительно-монтажных работ по главам 1-9 сметного расчета стоимости строительства (п. 85, приложение 1 к приказу от 14 ноября 2017 года №249-нқ);
- средства на временные здания и сооружения согласно НДЗ РК 8.04-05-2015;
- дополнительные затраты при производстве строительно-монтажных работ в зимнее время НДЗ РК 8.04-06-2015;

Сметная стоимость строительства определена в ценах 2022-2024гг.

Налог на добавленную стоимость (НДС) принят в размере, устанавливаемом законодательством Республики Казахстан на период, соответствующий периоду строительства, от сметной стоимости строительства.

После внесения изменений и дополнений основные технико-экономические показатели сложились следующим образом:

Таблица 17

№ п/п	Наименование показателей	Единица измерения	Показатели		Изменения - снижение + увеличение
			Заявленные	Рекомендуемые к утверждению	
1	2	3	4	5	6
1	Общая сметная стоимость строительства в текущих ценах на 2022-2024гг.	млн. тенге	543.620	536.086	- 7.534
	В том числе:				
	СМР		321.390	314.944	-6.446
	оборудование		87.179	87.179	0.000
	прочие		135.051	133.963	-1.088

Примечание: в результате рассмотрения сметной документации объекта, сметная стоимость объекта снизилась в текущих ценах 2022-2024гг на общую сумму 7,534 млн.тенге.

7. РЕЗУЛЬТАТЫ ЭКСПЕРТИЗЫ

7.1 Дополнения и изменения, внесенные в рабочий проект в процессе экспертизы:

В процессе рассмотрения по замечаниям и предложениям **ТОО «Kaz Expertise»** в рабочий **«Строительство клуба на 100 мест в селе Алдашбай ахун, Кармакшинского района, Кызылординской области»** были внесены следующие изменения и дополнения:

Раздел «Генеральный план»

1. Лист ГП-1. УСН РК 8.02-03-2016 заменено на УСН РК 8.02-03-2019.
2. Лист ГП-3. Указаны красные линии.
3. Лист ГП-4. Предсавлено лист «организация рельефа».
4. Лист ГП-6. Дано позиция на озеленение и размерную привязку. Указан расход на разметку. Ка плане указано расположение пандусов.
5. Лист ГП-7. На плане указаны проектируемые сети.
6. Согласовано с гл. архитектором разбивочный план и сводный план инженерных сетей.

Раздел «Технологические решения»

1. Ссылки на нормативно-технические документы приведены в соответствие с АГСК-1-2020 «Перечень нормативных правовых актов и нормативных технических документов в области архитектуры, градостроительства и строительства, действующих на территории Республики Казахстан» по состоянию на 15 января 2020 года (с учетом изменений за 2021-22 г.г.).
2. Согласованы данные в общей пояснительной записке (ОПЗ) к проекту и на листах «Общие данные» (ОД).
3. Оформление ОПЗ, чертежей и таблиц выполнена в соответствии с ГОСТ 21.501-2011 и ГОСТ 21.501-2018.
4. Набор и площади помещений приведены в соответствии с нормативными документами.
5. На планах показаны размеры проходов и расстояния между оборудованием в помещениях.
6. Обоснован перечень основного технологического оборудования и режим его эксплуатации.
7. Указаны требования к объемно-планировочным решениям, водоснабжению, канализации, освещению, электроснабжению, отоплению и вентиляции.
8. Проект и спецификация оборудования согласованы с заказчиком.

Раздел «Архитектурно-строительный»

1. Согласно приказу №750 от 30.11.2015г, п.38 эскизный проект согласована со структурным подразделением МИО;
2. Представлен теплотехнический расчёт для стен и покрытия, теплотехнический расчет выполнена согласно СП РК 2.04-01-2017 и СП РК 2.04-107-2013;
3. Согласно СН РК 3.02-07-2014 п.5.1.8 выполнена техподполье для прокладки инженерных сетей высотой 1,8м от пола до потолка;
4. Согласно ГОСТ 21.501-2011 6.2.2 в состав общих указаний, приводимых в составе общих данных по рабочим чертежам, в дополнение к сведениям, предусмотренным ГОСТ 21.101, включена:

-сведения о грунтах (основаниях);

5. АС-11 профиля для окон и витражей принято согласно эскизному проекту;

6. Указана в проекте отделка наружных и внутренних откосов окон и дверей;
7. На фасадах показаны ссылки на крыльца, пандус и козырьки;
8. На фасадах показаны продухи, а также ограждения крылец;
9. Откорректирована уровень земли согласно разделу ГП соответственно откорректирована площадь отделки цоколя;
10. АС-13 Откорректирована характеристика уплотненной подушки;
11. АС-14 На чертежах фундаментов показаны отметка нулевую, угловые отметки, показана боковая гидроизоляция. Показаны отверстия инженерных сетей (ввод и выход);
12. АС-17 откорректированы отметки расположения рамы указана верх рамы;
13. АС-22 на плане показана ширина размеров плиты перекрытия, откорректированы отметки расположения плиты перекрытия;
14. АС-34, 35 откорректированы узел «В» и разрезы 1-1 и 2-2 показаны продухи и отметки его;
15. Выполнены чертежи деталей устройства теплоизоляции;
16. На альбоме 7 во всех вспомогательных сооружениях на фундаментах предусмотрена сульфатостойки цемент;
17. Откорректирована отметка подводящий трубы выгреба согласно разделу НВК, показана максимальный уровень воды;
18. Представлена расчет строительных конструкций.

19. На чертежах фундаментов, плит перекрытия проставлены отверстия инженерных сетей (ОВ, ВК, ЭО);
20. ОПЗ откорректирована после выполнение всех выше указанных замечании;

Раздел "Сети водопровода и канализации"

Общие

1. В пояснительной записке и в листе общих данных приняты проектные решения, нормы водопотребления, расчетные расходы в табличном виде, гарантированные и требуемые напор воды отражены
2. Расчеты водопотребления и водоотведения предоставлены.
3. На технических условии давление в сети указан, сети закольцованные.
4. Указано расход на наружное пожаротушение здания. Согласно приложение-4 технического регламента "Общие требования к пожарной безопасности" Приказ Министра внутренних дел Республики Казахстан от 23 июня 2017 года № 439 составляет 10л/сек, количество одновременных пожаров составляют 1(один)
5. На плане привязки на проектируемых сетей и колодцев согласно с ГОСТ 21.704—2011 указаны.
6. На точке подключение запорная арматура предусмотрен. И на деталировке колодцев схему подключении в существующий сеть указано.
7. На продольный профиль футляры на трубопроводах с указанием диаметров, длин, привязок к оси дорог и уровень грунтовой воды с ГОСТ 21.704—2011 п.5.2.3 указаны.
8. Основание под трубопровод принято согласно с СНиП РК 4.01-02-2009 п.18.63. таблица 18.3, . СН РК 4.01-03-2011 п.7.3.2 . Разрез траншея предоставлен.
9. Антисейсмические мероприятии для колодцев исключено из проекта.

10. Для колодцев горловины кольца предусмотрены КС7.3 и КО6.

11. Объем выгреба принято не менее трех дневного запаса. Справка о вывозе сточных вод предоставлено.

12. Спецификация и таблица параметра колодцев откорректированы по замечаниям.

Раздел «Теплоснабжение, отопление и вентиляция"

ТМ

1. В пояснительной записке проектные решения по котельной дополнены.
2. Чертежи ТМ представлены.
3. Основные показатели по котельной дополнены.
4. Тепловые нагрузки по котельной и выбор поставщика согласованы с заказчиком.
5. Паспорт котельной и сертификаты соответствия от завода изготовителя представлены.

ТС

1. Категория потребителей по надежности теплоснабжения указана.
2. Размерные привязки к зданиям, сооружениям и другим инженерным сетям указаны.
3. Пересечения с другими инженерными сетями указаны

Раздел " Электроснабжение"

ЭСН

1. В общих данных указано все проектные решения предусмотренные проектом, раздел 4 ГОСТ 21.101-97*. Указано основание для разработки рабочий документации (задание на проектирование, архитектурно-строительных, технологических чертежей, номера ТУ на электроснабжение, кем выдан ТУ и в соответствии с требованиями нормативной документации). Указано номера ТУ на электроснабжение, источник электроснабжения (ПС/Фидер). Указано климатические характеристики района строительства, способ и глубина прокладки электрических кабелей.
2. Категорию электроснабжения принято согласно таблице 5 СП РК 4.04-106-2013* и согласно категорию электроприемников смежных частей.
3. На планах электроснабжение указано точки подключение, номера ТУ, источник электроснабжение (ПС/Фидер).
4. На планах электроснабжение указано тип траншеи. На планах электроснабжение представлено пересечение с проектируемыми инженерными сетями. Прокладку кабелей при пересечение с проезжей части и инженерными сетями предусмотрено в трубах
5. Предоставлено расчет наружного освещения на уровне покрытия.
6. Представлено ведомость опор с установленными на них осветительными приборами, выполненную в соответствии с ГОСТ 21.607-2014 «СПДС. Правила выполнения рабочей документации наружного электрического освещения» п.5.1.3 форма 1.
7. План сетей освещения выполнено согласно ГОСТ 21.607-2014 п.5.1.2, приложение А (рисунок А1).
8. Представлено расчет наружного контура заземления в соответствие инженерными-геологическим изысканиями.

9. На плане электроснабжение указано углы поворота трассы, на плане трасс указать габариты сближения с существующими и проектируемыми зданиями и сооружениями согласно требованиям главы 9 СП РК 3.01-101-2013.

10. Условные графические изображения электрооборудования и проводок на планах принято согласно по табл. 7 ГОСТ 21.210-2014.

ЭОМ.

1. В общих данных указаны все проектные решения, предусмотренные проектом. Указано, как осуществляется электроснабжение здания, место расположения вводно-распределительных шкафов. Указано как выполняется заземление зданий, какой вид системы заземления принят. Указаны мероприятия по молниезащите всех зданий и сооружений согласно СП РК 2.04-103-2013.

2. Питающие и распределительные сети выполнено кабелями и проводами с алюминиевыми жилами, если их расчетное сечение 16 мм2 и более.

3. Категория электроснабжения принята согласно таблице 5 СП РК 4.04-106-2013* и согласно категориям электроприемников смежных частей.

4. Нормируемая освещенность помещений выбрана согласно приложении И СП РК 2.04-104-2012, а также Приложения П СП РК 3.02-111-2012.

5. Категория электроснабжения принято согласно таблице 5 СП РК 4.04-106-2013* и согласно категорию электроприемников смежных частей.

6. Прокладка кабеля в пустотах плит перекрытия выполнено по направлению пустот плит перекрытия труб по пустотам плит согласно п.15.13 СП РК 4.04-106-2013*,

7. На планах показано ввод кабеля для подключения ВРУ от наружных сетей. Указано привязка ввода кабеля, наружный контур заземление от оси здания и дано ссылка на листы ЭСН. В строительной части предусмотрено конструктивные элементы для прокладки силового кабеля.

8. Проектом предусмотрено автоматическое отключение вентиляции при срабатывании системы пожарной сигнализации.

9. Аварийное и эвакуационные освещения выполнено в соответствие п.5.1.6, п.5.1.8 СП РК 4.04-106-2013*.

10. Световые указатели «Выход» установлено в соответствие с п.5.1.11 СП РК 4.04-106-2013*.

11. После корректировки чертежей по замечаниям экспертов смежных разделов АС, ОВ, ВК внесены изменения в данные разделы, откорректированы однолинейные схемы, спецификации и основные показатели на листе общих данных

12. Внесены корректировки в спецификацию по замечаниям.

13. Представлена откорректированная ПЗ по разделу «Электротехническая часть» с проставленными основными показателями.

Сети связи

1. Представлено технический условия на сети связи, точка подключение связи согласовано с эксплуатирующий организации которая выдала тех. условия.

2. Согласно задание на проектирование и технический условии представлено чертежи раздела сети связи и слаботочные сети по всем блокам.

ПС

В общих данных указано все проектные решения предусмотренные проектом, раздел 4 ГОСТ 21.101-97*. Указать основание для разработки рабочий документации (задание на проектирование, архитектурно-строительных, технологических чертежей и в

соответствии с требованиями нормативной документации). Представить соответствующие исходные материалы и задание на проектирование с требованиями на каждый вид работы.

Раздел "Слаботочные сети"

1. Согласно п. 4.2.9 ГОСТ 21.101-97. Исходные данные приведены в соответствие. Указаны климатические характеристики района строительства, способ и глубина прокладки оптических кабелей
2. Оконечные устройства (оптические боксы и медиа конвертор) для оптического кабеля внутри помещения АТС и в проектируемом помещении предусмотрены
3. В общих данных указаны все проектные решения предусмотренные проектом, раздел 4 ГОСТ 21.101-97*. Указано как осуществляется электропитание оборудование системы связи, как осуществляется защита линий от атмосферных скачков напряжения.
4. На планах системы связи указаны типы и количество кабелей, в примечании указано как проложены кабели. Указан угол обзора камер видеонаблюдения.

Раздел "Сметная документация"

1. Представлена пояснительная записка к сметной документации
2. Представлена сводная ведомость материальных ресурсов и оборудования
3. Приведены в соответствие объемы работ по откорректированным проектным решениям и по замечаниям экспертной организации

7.2 Оценка принятых проектных решений

В соответствии с Правилами определения общего порядка отнесения зданий и сооружений к технически и (или) технологический сложным объектам, утвержденным приказом Министерства национальной экономики Республики Казахстан от 28.02.2015 года №165, а также Приказа МНЭ РК №335 от 28.07.2016 года «О внесении изменений в приказ Министерства национальной экономики РК №165 от 28.02.2015 года разработчиком проекта установлен II уровень ответственности (технический несложный).

В целом проект разработан в необходимом объеме, в соответствии с заданием на проектирование, иными исходными данными, техническими условиями и требованиями.

Проектные решения с учетом внесенных изменений по разделу 7.2. соответствуют нормативным требованиям по санитарной, экологической, пожарной безопасности, функциональному назначению объекта.

После внесения изменений основные технико-экономические показатели сложились следующим образом:

Таблица 18

№п/п	Наименование показателей	Ед. изм.	Показатели		
			Заявленные	Рекомендуемые к утверждению	+увеличение - снижение
1	2	3	4	5	-
1	Площадь отведенного участка	га	0,6	0,6	-

2	Площадь застройки	м2	765,63	765,63	-
3	Площадь покрытий	м2	1986,0	1986,0	-
4	Площадь озеленения	м2	889,0	889,0	-
5	Естественное покрытие	м2	2359,37	2359,37	-
6	Сметная стоимость строительства на 2022-2024 гг. в том числе: СМР оборудование прочие	млн. тенге	543,620 321,390 87,179 135,051	536,086 314,944 87,179 133,963	- 7,534 - 6,446 - 0.000 - 1,088
7	Продолжительность строительства	мес.	8,0	8,0	-

Примечание: в результате рассмотрения сметной документации объекта, сметная стоимость объекта снизилась в текущих ценах 2022-2024гг на общую сумму 7,534 млн.тенге.

8. ВЫВОДЫ

8.1.С учетом внесенных изменений и дополнений рабочий **«Строительство клуба на 100 мест в селе Алдашбай ахун, Кармакшинского района, Кызылординской области»** соответствует требованиям государственных нормативов, действующих в Республике Казахстан, и рекомендуется для утверждения в установленном порядке со следующими основными технико-экономическими показателями:

1. Площадь участка	0,6 га
2. Площадь застройки	765,63 м2
3. Площадь покрытий	1986,0 м2
4. Площадь озеленения	889,0 м2
5. Естественное покрытие	2359,37 м2
6. Сметная стоимость строительства на 2022-2024гг.	536,086 млн.тенге
в том числе:	
СМР	314,944 млн.тенге
оборудование	87,179 млн.тенге
прочие	133,963 млн.тенге
7. Продолжительность строительства	8,0 месяц

8.2 Настоящее экспертное заключение выдано на основании исходных данных и утвержденных заказчиком материалов для проектирования, достоверность которых гарантирована руководителем Коммунальное государственное учреждение «Отдел строительства, архитектуры и градостроительства Кармакшинского района» в соответствии с условиями трехстороннего меморандума.

8.3 При предоставлении на утверждение и выдаче разрешения на производство работ рабочий проект подлежит проверке на соответствие его с настоящим заключением экспертизы.

8.4 Заказчику при строительстве максимально использовать оборудование, материалы и конструкции отечественных производителей.

8. ТҰЖЫРЫМДАР

8.1 «Қызылорда облысы, Қармақшы ауданы, Алдашбай ахун ауылында 100 орындық клуб құрылысы үшін дайындалған жұмыс жобасына сараптаманың ескертпелері мен ұсыныстарымен енгізілген өзгерістер мен толықтыруларды ескере отырып, Қазақстан Республикасында қолданылатын мемлекеттік нормативтердің талаптарына сәйкес келетіндіктен, төмендегі негізгі техника-экономикалық көрсеткіштерімен белгіленген тәртіппен бекітуге ұсыныс жасаймыз:

1. Бөлінген учаскенің ауданы	0,6 га
2. Құрылыс алаңы	765,63 м2
3. Жабындар алаңы	1986,0 м2
4. Көгалдандыру алаңы	889,0 м2
5. Табиғи жабын алаңы	2359,37 м2
6. 2022-2024 жылдар ағымындағы бағадағы	
құрылыстың жалпы сметалық құны.	536,086 млн.тенге
оның ішінде:	
құрылыс-монтаж жұмыстары	314,944 млн.тенге
құрал жабдықтар	87,179 млн.тенге
өзге де шығындар	133,963 млн.тенге
7. Құрылыстың ұзақтығы	8,0 ай

8.2 Осы сараптамалық қорытынды үш жақты меморандум талаптарына сәйкес, «Қармақшы аудандық құрылыс, сәулет және қала құрылысы бөлімі» коммуналдық мемлекеттік мекемесі кепілдендірілген бастапқы деректер мен тапсырыс берушімен бекітілген жобалауға арналған материалдар негізінде берілді.

Жұмыс жобасы бекітуге және жұмыс өндірісіне рұқсат берген кезінде сараптаманың осы қорытындысына сәйкес екендігі тексерілуі тиіс.

Тапсырыс беруші құрылыс жүргізу барысында отандық өндірушілердің құрал-жабдықтарын, материалдарын және конструкцияларын барынша көп қолдануы қажет.

Директор	Ш. Куттыбаев.
Сарапшылар тобының жетекшісі	Ш. Куттыбаев.
Сарапшы	У. Калкулов.
Сарапшы	Н. Примжанов.
Сарапшы	М. Тунгушев.
Сарапшы	С. Битанова.
Сарапшы	М.Мырзакулов.
Сарапшы	М.Тунгушев.

Тунгушев М.А.

Эксперт

ТОО «Kaz Expertise»

Битанова С.Н.

Эксперт

ТОО «Kaz Expertise»

Калкулов У.З.

Эксперт

ТОО «Kaz Expertise»

Мырзакулов М.М.

Эксперт

ТОО «Kaz Expertise»

Примжанов Н.А.

Эксперт

ТОО «Kaz Expertise»

Куттыбаев Ш.С.

Директор

ТОО «Kaz Expertise»