РЕСПУБЛИКАНСКАЯ ОБЩЕСТВЕННО-ПОЛИТИЧЕСКАЯ ГАЗЕТА / Издается с 13 октября 1990 года

Вечерняя АСТАНА

№98 (4085) 20 августа 2020 года / четверг

www.vechastana.kz @NurSultanNewsBot t.me/elordainfo

ЭТИМ ЛЕТОМ ИЗ-ЗА КАРАНТИНА СЕЗОН РАСПРЕДЕЛЕНИЯ МЕСТ В ДЕТСКИЕ САДЫ ПРОШЕЛ НЕЗАМЕТНО. ПОКА ДОШКОЛЬНЫЕ ОРГАНИЗАЦИИ СТОЛИЦЫ ВЫХОДЯТ ИЗ КАРАНТИНА ПОСТЕПЕННО И ОТКРЫВАЮТ ТОЛЬКО ДЕЖУРНЫЕ ГРУППЫ. ОДНАКО КОГДА РОДИТЕЛИ НАЧНУТ ВЫХОДИТЬ НА РАБОТУ, ВОПРОС НАЛИЧИЯ МЕСТ В ДЕТСКИХ САДАХ ВНОВЬ СТАНЕТ АКТУАЛЬНЫМ. В СТОЛИЧНОМ МАСЛИХАТЕ РАССМОТРЕЛИ ВОПРОС ДОСТУПНОСТИ ДОШКОЛЬНОГО ОБРАЗОВАНИЯ В ГЛАВНОМ ГОРОДЕ СТРАНЫ.

5

ВНУТРИПАРТИЙНЫЙ ОТБОР СТАРТОВАЛ
...стр. 3

ГРАНТЫ НА НУЖНЫЕ ПРОФЕССИИ
...стр. 10

ЗА ФЕЙК НАКАЗАНИЕ ПОДЛИННОЕ
...стр. 11

ПЕРЕЕЗД И НАДЕЖДЫ

С 19 по 21 августа в центре «Жанұя» принимают документы желающих переехать из столицы в Северо-Казахстанскую область по госпрограмме «Еңбек». На месте предоставляют арендное жилье - новый дом - и обещают помочь с работой.

...стр. 12

РАССЛАБЛЯТЬСЯ НЕЛЬЗЯ

Руководитель Управления общественного здравоохранения Тимур МУРАТОВ в интервью телеканалу «Астана» рассказал о готовности столицы ко второй волне КВИ.

- Ситуация в городе стабилизировалась. Сейчас заболеваемость снизилась практически в десять раз, стало меньше вызовов. Но нельзя расслабляться, и мы уже готовимся к возможной второй волне, - отметил глава управления.

По его словам, сейчас внимание уделяется укреплению материально-технической базы скорой помощи. Количество бригад планируют увеличить до 100.

Также на вопрос телеведущей о ПЦР-тестировании Тимур Муратов ответил, что если у человека есть симптомы и он в числе контактных, то ПЦР-тест по назначению участкового врача можно сдать бесплатно, в других случаях платно.

ЗНАЙТЕ, КОМУ ДОВЕРЯТЬ

На сайте столичного акимата http://astana.gov.kz опубликован список застройщиков, у которых отсутствует соответствующее разрешение на привлечение денег дольщиков

Касым-Жомарт ТОКАЕВ:

НАДО ОБЪЕДИНИТЬ УСИЛИЯ ГОСУДАРСТВА И ГРАЖДАН

Глава государства провел совещание по вопросам борьбы с коррупцией.

Борьба с коррупцией является одним из главных приоритетов в стратегическом развитии нашей страны. Это моя твердая позиция и обещание, которое я озвучил в своей предвыборной программе.

В этой работе недопустимо очковтирательство, выгораживание кого-либо. Будет строгий спрос.

На прошлогоднем совещании мы определили конкретный план работ. На сегодня выполнен ряд задач.

Казахстан стал членом авторитетной международной организации ГРЕКО, то есть вошел в группу государств, борющихся с коррупцией.

Активизирована работа института противокоррупционной оценки нормативных актов. Введен принцип увольнения со службы руководителей за коррупционные действия подчиненных. Шаги нашего государства в данных направлениях отмечены известными международными агентствами.

Но мы не должны довольствоваться этим. По сей день фактов коррупции не становится меньше. По сравнению с прошлым годом количество людей, привлеченных к ответственности за коррупционные правонарушения, выросло на 11%. Если говорить прямо, каждый день читаем в новостях, как задерживают чиновников разных уровней за коррупционные преступления.

Среди них два акима области, что само по себе очень тревожный симптом.

Коррупция, как ржавчина, проедает всю вертикаль государственного аппарата.

Только по итогам семи месяцев 2020 года количество лиц, привлекаемых к уголовной ответственности за коррупцию (лица, в отношении которых вынесены постановления о квалификации преступления), составило 912, что на 11% больше, чем за аналогичный период прошлого года, – 820.

В период пандемии, когда сократились доходы государства и граждан, мы должны усилить борьбу против коррупции.

По словам международных экспертов, в период повышенного выделения средств государствами на борьбу с последствиями пандемии увеличиваются риски нецелевого использования и хищения этих финансов. Выделяемые средства должны быть использованы предусмотрительно и эффективно. Это означает, что каждый тенге должен быть потрачен по назначению.

Особенно мы видим, как общество сейчас воспринимает затраты на бесполезные мероприятия. Поэтому нужно заранее предвидеть такие ситуации, а не реагировать на них постфактум.

Громкие задержания, эффектные кадры имеют краткосрочный эффект. Когда такие дела потом еще и разваливаются в суде из-за недостатка доказательств, недоверие общества к мерам государства по борьбе с коррупцией возрастает.

Без устранения причин и условий самих коррупционных явлений – это борьба с ветряными мельницами.

Люди должны видеть, что чиновника или какого-либо руководителя не просто привлекли к ответственности, но и в работе госоргана, где они работали, произошли соответствующие перемены к лучшему, которые исключают повторение событий.

Пока такой комплексной и превентивной работы я не вижу.

Чиновники меняются по кругу один за другим, а системные проблемы не решаются. Начали проверять и вскрывать коррупцию в медицине только после дефицита лекарств в разгар пандемии. О нарушениях при цифровизации этой сферы заговорили только сейчас, когда уже потрачены десятки миллиардов тенге.

Сейчас выделяем огромные средства на образование, занятость и социальные объекты. Мы должны иметь гарантии, что через год вновь не будем говорить о выявленных хищениях в этих сферах, что эти министерства не будут у нас в антилидерах.

Людям ни к чему красивые рапорты о задержании, когда уже похищены многомиллиардные средства. Полагаю, что мы должны в корне перестроить эту работу.

Сегодня настал момент для объединения усилий государства и граждан. Коррупция – это глубоко социальная болезнь. Победить мы ее сможем только общими усилиями. Нужны новые формы общественного контроля и максимальная прозрачность управленческих решений. Для формирования в обществе нулевой терпимости к коррупции должна постоянно проводиться целенаправленная идеологическая работа. В целом антикоррупционной деятельности необходимо придать новый импульс по всем направлениям.

ПЕРВОЕ. ОСОБОЕ ВНИМАНИЕ НУЖНО УДЕЛИТЬ СИСТЕМНОЙ ПРОФИЛАКТИКЕ КОРРУПЦИИ

В связи с этим нужно провести качественный анализ коррупционных рисков в различных сферах. Законодательство возлагает ответственность по выявлению и ликвидации проблемных вопросов на сами государственные органы, но эта работа не проводится. Это бездействие не приведет к хорошему. Если своевременно не проводить работу по профилактике и предупреждению, коррупция может уничтожить будущее многих людей.

Бездействие в борьбе с коррупцией приводит к нарастанию у граждан протестных настроений и правового нигилизма.

Не может быть случайным совпадением то, что криминальные проявления массового характера происходят, как правило, в регионах с наибольшим уровнем коррупции.

Сегодняшняя оценка основана на количестве выявленных фактов взяток в том или ином министерстве. Это следует и из представленного доклада.

Оценка должна формироваться исходя из принимаемых мер по профилактике, минимизации рисков коррупции и устранению барьеров при получении госуслуг.

Руководитель не должен скрывать правонарушения своих подчиненных.

Поэтому, помимо наказания, необходимо его стимулировать. Это позволит предпринять системные профилактические меры.

Каждый аким или министр должен быть ответственен не только за израсходованные средства, но и за правильное планирование. Именно здесь могут быть большие риски коррупционных деяний.

Поэтому на каждого руководителя возлагается персональная ответственность. Поручаю Генеральной прокуратуре разработать такую систему оценки.

Кроме того, необходимо прекратить безосновательное вмешательство в работу государственных органов. Нужно четко разграничивать коррупционные правонарушения и недостатки в управленческом деле.

В орбиту уголовного процесса не должны вовлекаться честные, не боящиеся брать на себя ответственность чиновники. Госаппарат не должен бояться принимать решения.

Сегодня мы наблюдаем такие тенденции, когда государственные служащие не проявляют инициативу, размывают ответственность, создают излишнюю волокиту. Наглядно такая ситуация проявилась во время пандемии.

Активная борьба с коррупцией не должна превращаться в кампанейщину и охоту на ведьм, ни в коей мере не должна отражаться на качестве работы ответственных и законопослушных государственных служащих.

По моему поручению сейчас исключена возможность осуждения только на показаниях сообщников, вводится уголовная ответственность за провокацию преступлений. Эти нормы позволят пресекать произвол со стороны правоохранительных органов.

Поручаю Генеральной прокуратуре и Антикоррупционной службе в полугодовых отчетах информировать меня о пассивных руководителях, не имеющих достойных антикоррупционных инициатив.

Это касается и местных исполнительных органов.

ВТОРОЕ. БОРЬБА С БЫТОВОЙ КОРРУПЦИЕЙ

Люди, сталкиваясь в повседневной жизни с коррупцией, ощущают беспомощность, перестают верить в справедливость. Насколько нужно быть бессовестным, чтобы преследовать личные выгоды, когда на национальном уровне ведется борьба с пандемией?

К примеру, сотрудники Жетысуского районного акимата Алматы за пропуск граждан через блокпост постоянно брали взятки. Такие факты зафиксированы в нескольких регионах. Более того, я думаю, что это происходило повсеместно.

Когда наши граждане лицом к лицу сталкиваются с фактами бытовой коррупции, у нашей с вами работы не будет эффективности. Какие-либо подношения, требование подарков, покупки дипломов – все это должно кануть в Лету. Для этого мы должны добиться

полного неприятия коррупции в обществе.

Агентство по противодействию коррупции совместно с Правительством должно разработать «Дорожную карту» по борьбе с бытовой коррупцией.

ТРЕТЬЕ. УСКОРЕННАЯ ЦИФРОВИЗАЦИЯ ГОСУДАРСТВЕННЫХ УСЛУГ

Особое внимание нужно уделить вопросу дальнейшей интеграции баз данных. У нас до сих пор не изжита практика, когда в ответ на претензии одного ведомства приходится нести справку из другого госоргана. Такие анахронизмы и должна устранять цифровизация.

Интерактивная карта открытых бюджетов обеспечила общедоступность информации о расходовании более 7 триллионов тенге бюджетных денег (за 2019-2020 годы).

«Сергек» показал, какую выгоду государству могут принести передовые технологии в части фиксации нарушений. Заодно он лишил коррупционных доходов нечистых на руку дорожных полицейских.

Всем государственным органам, в первую очередь акиматам, нужно взять этот опыт на вооружение. Подобные цифровые решения исключают человеческий фактор и устраняют условия, способствующие коррупции.

ЧЕТВЕРТОЕ. ЗАЩИТА БИЗНЕСА

На фоне экономических проблем поддержка предпринимательства приобретает особую актуальность.

За пять лет по уголовным делам о воспрепятствовании законной предпринимательской деятельности осуждены 11 лиц, по делам о рейдерстве – 7.

Из этих цифр видно, что правоохранительные механизмы защиты бизнеса пробуксовывают.

Между тем в своем Послании в прошлом году я говорил о том, что воспрепятствование законному бизнесу является тягчайшим государственным преступлением. Вот об этом должны помнить все правоохранительные органы, в том числе Генеральная прокуратура.

Правительству совместно с Генеральной прокуратурой в месячный срок поручается внести на утверждение конкретные предложения по всем затронутым вопросам.

Между тем есть определенные позитивные тенденции. Введенный нами институт антикоррупционного сопровождения приносит первые плоды. По 510 бизнес-проектам только за первую половину текущего года выявлено 114 фактов незаконного вмешательства. Эту работу нужно продолжать.

Генеральная прокуратура должна незамедлительно пресекать факты необоснованного вовлечения предпринимателей в орбиту уголовного преследования. Предприниматели, инвесторы должны чувствовать мощную защиту от коррупционного давления.

ПЯТОЕ. УСИЛЕНИЕ ОБЩЕСТВЕННОГО КОНТРОЛЯ

Как бы ни старались госорганы, без поддержки общества успеха им не добиться. У граждан должна сформироваться идеология добропорядочности. Сейчас в этом направлении проводится большая работа. Лига академической честности, волонтерские клубы антикоррупционной направленности, киоски честности и кассы самообслуживания – информация о таких проектах должна широко освещаться.

Одновременно должно идти усиление общественного контроля по всему фронту противодействия коррупции. Гражданское общество готово помогать государственным органам.

Достаточно было создать платформу «Адал көмек», и более 11 тысяч граждан из социально уязвимых слоев бесплатно получили консультации известных адвокатов.

Установив диалог с гражданами, можно четко выявить сферы, где присутствует коррупция, и проблемы, порождающие недовольство общества. По-прежнему люди жалуются на мздоимство в вузах, колледжах и даже школах. Коррупция может укорениться в наших гражданах и стать привычным явлением в обществе. Это главная проблема.

Предприниматели, в свою очередь, считают, что коррупция захватила земельный комитет, противопожарную службу, налоговые и таможенные органы. Большую обеспокоенность общественности вызывает и качество дорог. Кроме того, Комиссия по противодействию коррупции информировала меня о существенных проблемах в сфере водного хозяйства.

По всем этим вопросам должны работать рычаги общественного контроля. Необходимо привлечь к этим мероприятиям неправительственные организации. Нужно задействовать их в анализе нормативно-правовых актов. Уже много лет как противодействие коррупции, непримиримая борьба с ней стали актуальными вопросами общества.

Безопасность нашего государства и благополучие населения зависят от системных и решительных мер в этом направлении.

Поручаю Правительству, не занимаясь бумажной волокитой и бюрократией, в месячный срок всесторонне проработать предложения Агентства по противодействию коррупции.

По итогам должен быть выработан комплекс конкретных мер. Главная цель – искоренить коррупцию, полностью ее уничтожить.

Недопустимо затягивать эту работу, она должна быть реализована в оперативном режиме.

Глава государства Касым-Жомарт ТОКАЕВ принял акима столицы Алтая КУЛЬГИНОВА

ПРЕЗИДЕНТУ КАЗАХСТАНА была представлена информация о социально-экономическом и инфраструктурном развитии Нур-Султана.

Аким столицы отчитался об основных результатах борьбы с пандемией. По его словам, количество вызовов по случаям коронавирусной инфекции снизилось с 500 до 11 в сутки. Значительно уменьшилась нагрузка на инфекционные стационары: с 4 тысяч пациентов на пике до 283 в настоящее время.

Как сообщил Алтай Кульгинов, город готовится к возможным вспышкам инфекции предстоящей осенью: сформирован запас медикаментов, при необходимости будут развернуты дополнительные места в стационарах. Дополнительно закуплено 511 кислородных концентраторов, сейчас их количество составляет 1435. В три раза увеличено количество аппаратов искусственной вентиляции легких, их количество доведено до 414. Также закуплено свыше 600 флоуметров, 500 спецкроватей. Станция скорой помощи пополнится 24 каретами скорой медпомощи.

В ходе встречи были рассмотрены вопросы подготовки к новому учебному году. Аким столицы доложил Главе государства о том, что в текущем году будут сданы в эксплуатацию 12 школ на 20 тысяч ученических мест. Детям из малообеспеченных семей будут предоставлены 34500 компьютеров, а также школьная одежда и ученические принадлежности.

Президент Касым-Жомарт Токаев дал ряд поручений по дальнейшему развитию города. В частности, Глава государства отметил особую значимость решения вопросов долевого строительства, создания новых рабочих мест, привлечения инвестиций, модернизации инфраструктуры жилых массивов.

ПРАЙМЕРИЗ В СТОЛИЦЕ

ПРЕДСЕДАТЕЛЬ СТОЛИЧНОГО ФИЛИАЛА партии Nur Otan, аким столицы Алтай КУЛЬГИНОВ рассказал о том, как в столице стартовал внутрипартийный отбор – праймериз. На сегодняшний день более 40 горожан подали заявки на регистрацию для участия в праймериз, из которых 9 женщин и 20 молодых людей до 35 лет.

«Впервые в политической истории нашей страны праймериз пройдут в масштабе общереспубликанских внутрипартийных выборов. На расширенном заседании политсовета Nur Otan в 2019 году был дан старт программе перезагрузки партии «Доверие. Диалог. Уверенность в будущем», инициированной Первым Президентом – Елбасы. Одно из приоритетных направлений – сплочение «ядерного электората»: здесь была поставлена приоритетная задача – объединить наиболее активных и авторитетных членов общества, которые будут идти в авангарде инициатив и начинаний, необходимых горожанам и городу. Именно открытый внутрипартийный отбор - праймериз - придаст импульс реализации важных задач.

Праймериз, как отметил Нурсултан Абишевич, своего рода социальный лифт, это возможность для каждого жителя внести свою лепту, свое видение в развитие города, страны. В ходе праймериз, который стартовал 17 августа и завершится 3 октября 2020 года, будут сформированы партийные списки на предстоящие выборы в Мажилис Парламента РК или маслихаты. Партийцы во всех регионах страны самостоятельно определят наиболее авторитетных партийных лидеров, обладающих высоким уровнем общественного доверия и поддержкой», – сказал аким столицы Алтай Кульгинов.

Всего в столице на праймериз свои голоса отдадут более 42 тысяч партийцев. Само голосование 1-2 октября пройдет в онлайн-режиме. Для партийцев, кто по тем или иным причинам не сможет отдать свой голос онлайн, свои двери 3 октября распахнут 39 избирательных участков. Каждый из них будет оборудован системой видеонаблюдения, обеспечен компьютерной техникой и прочими необходимыми атрибутами для прозрачности выборов.

СООБЩЕНИЕ ГОРОДСКОЙ ИЗБИРАТЕЛЬНОЙ КОМИССИИ ГОРОДА НУР-СУЛТАН

В соответствии с пунктом 4 статьи 34 Конституционного закона Республики Казахстан «О выборах в Республике Казахстан» Избирательная комиссия города Нур-Султан сообщает, что кандидатом в депутаты Сената Парламента Республики Казахстан Куришбаевым Ахылбеком Кажигуловичем был образован избирательный фонд.

Общая сумма избирательного фонда 210 000 (двести десять тысяч) тенге, собственные средства кандидата в депутаты.

Израсходованы на оплату за услуги по выпуску агитационного рекламного ролика, размещение программы кандидата в эфире «Казахского радио».

Председатель городской избирательной комиссии В. РЕДКОКАШИН

НОВЫЕ МОСТЫ, НОВЫЕ РАЗВЯЗКИ

Для разгрузки оживленных улиц в Нур-Султане ведется строительство развязок, мостов и переходов.

В текущем году будет построено и отремонтировано 150 улиц, 70% от числа всех запланированных дорожных работ этого года будет проведено в жилых массивах. Ход строительства ремонтных дорог находится на контроле акимата.

«На отрезке улицы № 27 от улицы № 39 (Тәуелсіздік), район Nova City, строим дорогу. Данная улица позволит соединить дорогу в сторону аэропорта и жилого массива Тельмана. Это значительно сократит путь проезда для жителей данного ЖМ в город. Кроме того, позволит разгрузить пр. Мәңгілік Ел и Улы Дала. От этой же новой улицы будут два моста - через реку Есиль и канал Нура-Есиль, сейчас идут строительные работы. Мосты позволят соединить правый и левый берег и своего рода закольцевать две части города», - сказал **аким столицы Алтай КУЛЬГИНОВ**.

Аким отметил, что во время встреч с жителями, на приемах граждан и отчетных встречах горожане поднимали ряд вопросов, в том числе по асфальтированию дорог.

«Мы все предложения собрали и составили график, всю зиму вели подготовительные работы. На текущий год ремонтируемые дороги отобрали по нескольким критериям: это те, на которых ранее не было дорожного полотна, в основном такие дороги расположены в жилых массивах. Кроме того, асфальт прокладываем там, где запускаем новые автобусные маршруты, где также имеется высокая интенсивность движения. Некачественные дороги не принимаем. В случае брака подрядчики будут переделывать за свой счет», - подчеркнул аким столицы.

// Фото Александра КУПРИЕНКО

Жилые комплексы, скверы и школы

В столице согласовали выделение восьми земельных участков, которые будут выкуплены для государственных нужд. Что будет построено на освободившихся гектарах, выяснилось во время внеочередной сессии маслихата.

Итак, на аллее Мынжылдык (полигоны 1, 2, 3) запланировано строительство скверов и аллей. Они появятся рядом с новым Казахским драматическим театром в квадрате улиц Байтурсынова, Сарыколь, Нажимеденова и ул. 23-15. Еще один сквер появится в районе пересечения ул. Иманова и Бейсекбаева. На пересечении проспекта Туран и улицы 24 будет возведена школа, еще одна появится в районе пересечения улиц Карасай батыра и Буланты. От улицы Сарайшык до Сыганак планируется пробить новую улицу с проектным наименованием Е 306.

Предполагается также реконструкция ручья Сарыбулак в районе пересечения ул. Ушконыр и Аксенгер, строительство малой кольцевой дороги на участках 3, 4 от ул. Пушкина до Конституции.

На выкупленных для госнужд участках будут также построены многоквартирные жилые комплексы. Один такой ЖК со встроенными помещениями, паркингами и социально-культурными объектами появится в квадрате ул. 23-16, Жургенова, Байтурсынова, Нажимеденова. Многоквартирный жилой комплекс запланирован также в районе пересечения улиц Косшыгулова, Жамбыла. Здание будет со встроенными помещениями и паркингом.

К слову, во время внеочередной сессии маслихата, на которой приняли уточненный бюджет на 2020 год, **заместитель акима Аскар АМРИН** сообщил, что, несмотря на сложное положение в экономике столицы и высокие займы, часть из которых на сферу строительства, в этом году плановый показатель по сдаче жилого фонда составит 3 млн квадратных метров, что вдвое больше по сравнению с прошлым годом. Это около 8 тысяч квартир.

- Отрасль строительства, как известно, главный генератор рабочих мест и в целом тянет экономику, - добавил он.

// Юлия МЕНДЕЦКАЯ

РЕШАЕТСЯ СУДЬБА ДОМА

Заместитель акима столицы Аскар АМРИН провел встречу с дольщиками ЖК «Ак жол - Сатти».

«Жилой комплекс «Ак жол - Сатти» признан проблемным в 2014 году. Количество дольщиков составляет 54 человека. Акиматом выделен земельный участок площадью 1,4 гектара для строительства ЖК. На данный момент на объекте не ведутся строительные работы. Трехсторонний договор между ТОО «Елорда құрылыс компаниясы», инвестором и ЖСК не подписан», - сообщил Аскар Амрин.

По его словам, финансирование данного ЖК в этом году не представляется возможным по причине отсутствия заключения РГП «Госэкспертиза» по проектно-сметной документации объекта.

«В этой связи инвестору было предложено внести 100% средств на ПСД и начать строительство объекта без государственных денег. ТОО «Елорда құрылыс компаниясы» предлагает рассмотреть другие возможности без государственного финансирования объекта. Например, переселить дольщиков в объекты, которые сдадут в текущем или следующем году», - информировал заместитель акима города.

Он отметил, что дольщики были вынуждены обратиться к нему из-за отсутствия информации и разъяснений по проводимым работам.

«На встрече были даны разъяснения по срокам выполнения государственных услуг и формирования бюджетной заявки. Также было озвучено, что при финансировании для строительства проблемных объектов в 2021 году сдача объекта первой очереди планируется в 2022-м», - подчеркнул Аскар Амрин.

По его информации, по результатам совещания было решено, что ТОО «Елорда құрылыс компаниясы» направит письмо-предложение в ЖСК о переселении дольщиков в другие ЖК, которые сдадут в текущем или следующем году. В свою очередь ЖСК «Ак жол - Сатти» должен выразить свое мнение по данному вопросу и направить ответ в ТОО «Елорда құрылыс компаниясы» до 24 августа текущего года. 27 августа этого года должна пройти встреча с представителями дольщиков для принятия окончательного решения.

ДОЛГОЖДАННЫЙ пожарный пост

В поселке Косшы открыли пожарный пост. Об этом в жилом массиве мечтали много лет, граждане писали в соцсетях и просили об этом чиновников.

Новый пожарный пост будет обеспечивать защиту двух населенных пунктов Косшынского сельского округа и прилегающих степных массивов. Он находится на территории центральной котельной, пожарный автомобиль - в отапливаемом боксе.

- Для личного состава также предусмотрены помещения для проживания и несения боевого дежурства. Штатная численность пожарного поста составляет шесть человек, по два сотрудника в смену. Открытие пожарного поста - это обеспечение и повышение уровня безопасности населения. Для нас, как и для жителей Косшынского сельского округа, это знаковое событие, - рассказали в ДЧС Акмолинской области.

Среди проблем, беспокоивших жителей, было отсутствие пожарной части на территории жилого массива. При пожарах люди звонили в пожарные части города, подмогу приходилось вызывать из столицы. Пока расчеты доезжали до пригорода, уходило немало времени. К примеру, в январе 2018 года здесь полностью сгорел двухэтажных коттедж. А каждый год в округе происходит около 20 пожаров и не менее 30-40 возгораний, говорят в ДЧС.

Сегодня в поселке живет свыше 50 тысяч человек, организация пожарного расчета крайне необходима.

// Динара КУЛАКПАЕВА

ОЧЕРЕДЬ В ДЕТСАД

В столичном маслихате рассматривался вопрос доступности дошкольного образования в главном городе страны. Как в целом решается проблема дефицита мест в детских садах?

На сегодняшний день в столице 399 дошкольных организаций, из них 94 - государственные, 259 - частные (в том числе 247 с госзаказом), 3 - ведомственные. В сравнении с 2017 годом сеть увеличилась на 119 детсадов, отметила в своем докладе **руководитель Управления образования города Нур-Султана Шолпан КАДЫРОВА**. Но в связи с динамичным развитием столицы вопрос доступности дошкольного образования остается по-прежнему актуальным.

- К примеру, в 2018 году родились 30452 ребенка, которые в 2020 году должны пойти в детсад. В 2020 году комплектование по всем возрастам составило 15800 детей, - отметила глава ведомства.

Анализ итогов реализации Госпрограммы развития образования на 2016-2019 годы показывает, что индикатор «Охват детей дошкольным образованием» не достигнут: при плане 100 процентов фактически охват составляет 98,4 процента.

Неисполнение, считает спикер, кроется в объективных причинах. Во-первых, высокий рост рождаемости и увеличение миграции в столицу не дают возможности полностью решить проблему. Во-вторых, с 2017 по 2019 год госзаказ не размещался и частных детсадов было немного.

- С 2019 года размещение госзаказа привело к увеличению дошкольных организаций до 131 с общим охватом в 21508 мест, - отметила руководитель ведомства. - В день в очередь на детсад в столице становится до 250 детей. Ежемесячно - порядка 4000. Из них получают направления 2003, то есть половина. В электронной очереди, на портале «Индиго», зарегистрировано: от 0 до 6 лет - 55989, от 1 до 6 лет - 50233, от 3 до 6 лет - 5980 детей.

- Для достижения максимального охвата планируется открытие на первых этажах жилых комплексов трех филиалов дошкольных организаций на 904 места, - отметила спикер. – Завершается строительство детского сада на 360 мест в рамках государственно-частного партнерства. В частных детских садах последует размещение госзаказа на 2800 мест. Данные мероприятия позволят достигнуть охвата 99%.

НАРУШЕНИЯ

Вместе с тем глава ведомства озвучила определенные проблемы, присутствующие при размещении госзаказа в частных садах.

- По представлению органами прокуратуры города Нур-Султана от 6 января 2020 года выявлены факты неэффективного расходования бюджетных средств, выделенных местным исполнительным органом на реализацию дошкольного воспитания и обучения в рамках государственного образовательного заказа в 2017-2019 годах. Прокуратурой Есильского района в сентябре текущего года по результатам анализа деятельности частных детских садов: ТОО «Детский сад «Данышпан», New Kosha и Aigulek - выявлено более 8,4 млн тенге ущерба, - отметила глава ведомства. - По возбужденным уголовным делам возмещены убытки ТОО «Детский сад «Данышпан» и ТОО New Kosha (5,6 млн тенге), в связи с погашением досудебное расследование прекращено.

ЕЖЕГОДНО В ДОШКОЛЬНЫХ ОРГАНИЗАЦИЯХ СТОЛИЦЫ ПРЕДОСТАВЛЯЕТСЯ ОТ 15000 ДО 20000 МЕСТ В ЗАВИСИМОСТИ ОТ КОЛИЧЕСТВА ДЕТЕЙ, ВЫПУСТИВШИХСЯ В ШКОЛУ.

- Аналогичные нарушения по частным детсадам Алматинского района: «Бакуся» (убыток более 700 тыс. тенге), «Данеля-1», «Данеля-2» (убыток свыше 1,5 млн тенге), «Карим» (убыток свыше 2 млн тенге), «Атамұра» (убыток около 700 тыс. тенге), - отметила руководитель ведомства. - По Байконырскому району: Baby boom-1 (убыток свыше 1,5 млн тенге), «Одуванчик» (убыток свыше 2,5 млн тенге). По Сарыаркинскому району: «Акниет Шаркул» (убыток свыше 2,5 млн тенге).

В соответствии с классификатором нарушений, выявляемых на объектах государственного аудита и финансового контроля, утвержденным нормативным постановлением Счетного комитета по контролю за исполнением республиканского бюджета от 01.10.2018 года № 18-НП, необоснованно полученные бюджетные средства были возвращены в бюджет.

В связи с востребованностью дошкольных мест по государственному образовательному заказу на новые места проведен мониторинг исполнения государственного образовательного заказа в частных дошкольных организациях за второе полугодие 2019-2020 учебного года. По итогам выявлено, что сумма неосвоенных бюджетных средств в среднем составила 47896063 (сорок семь миллионов восемьсот девяносто шесть тысяч шестьдесят три) тенге, что соответствует 1663 невостребованным местам.

Но нормативно-правовые акты не могут в полном объеме регулировать отношения между Управлением образования и частными детскими садами, отметила спикер. В связи с чем в МОН РК направлено письмо для внесения поправки в соответствующий документ с предложением: «Государственный образовательный заказ, не востребованный в полном объеме в течение полугодия, размещенный в дошкольных организациях, возвращается для перераспределения».

Еще одна проблема - изменение фактических адресов частных детских садов, отметила Шолпан Кадырова. Управлением образования также направлено письмо в Министерство образования и науки Республики Казахстан для разъяснения сложившейся ситуации.

ОСОБЕННЫЕ ДЕТИ

В столице проводится планомерная работа по охвату детей с особыми образовательными потребностями. Доля дошкольных организаций, создавших условия для воспитания и обучения детей с особыми образовательными потребностями, составляет 32,9% при плане 30%.

- В столице имеются два специальных детских сада, № 23 и № 64, - отметила глава ведомства. - В 26 дошкольных организациях функционируют 45 коррекционных групп для 570 воспитанников с разными видами нарушений: слуха, речи, интеллекта, с задержкой психического развития. В текущем году в десяти детских садах впервые созданы специальные группы для 100 детей с расстройствами аутистического спектра.

В СТОЛИЦЕ РАБОТАЮТ 3817 ПЕДАГОГОВ, ИЗ НИХ В ГОСУДАРСТВЕННЫХ САДАХ - 2562, В ЧАСТНЫХ - 1255.

В 45-ти дошкольных организациях функционируют группы инклюзивного образования с общим охватом более 300 детей, в 13-ти детских садах и 6-ти мини-центрах функционируют кабинеты психолого-педагогической коррекции с общим охватом 275 детей, в 10-ти детских садах открыты логопедические пункты для 72 воспитанников.

С июля текущего года в 5-ти частных детских садах впервые размещен государственный образовательный заказ на 62 места. Также при двух общественных фондах, «Солнечный мир» и Co-Make, размещен государственный образовательный заказ и появились кабинеты психолого-педагогической коррекции на 155 мест.

ДЛЯ БЕЗОПАСНОСТИ ДЕТЕЙ ВО ВСЕХ ДЕТСКИХ САДАХ СТОЛИЦЫ ИДЕТ УСТАНОВКА КАМЕР ВИДЕОНАБЛЮДЕНИЯ. СРЕДСТВА В СУММЕ 609,5 МЛН ТЕНГЕ, СЛОЖИВШЕЙСЯ ЗА СЧЕТ ЭКОНОМИИ ПИТАНИЯ, НАПРАВЛЕНЫ НА УСТАНОВКУ КАМЕР. ДО 30 АВГУСТА ПЛАНИРУЕТСЯ УСТАНОВКА 4752 КАМЕР - ПО 24 КАМЕРЫ НА КАЖДЫЙ ОБЪЕКТ ОБРАЗОВАНИЯ. ТАКИМ ОБРАЗОМ, ВСЕ ОРГАНИЗАЦИИ ОБРАЗОВАНИЯ БУДУТ ОБЕСПЕЧЕНЫ ЦИФРОВЫМ ВИДЕОНАБЛЮДЕНИЕМ.

- Для дальнейшего охвата детей с особыми образовательными потребностями запланировано введение в эксплуатацию в сентябре 2020 года нового детского сада на 90 мест для детей с нарушением зрения. И создание ресурсного центра на базе дошкольных организаций № 22, 23, 25, 64 в 2020-2021 учебном году. А также открытие специальных групп в 28 дошкольных организациях, - подчеркнула глава ведомства.

ТРЕБУЮТСЯ ВОСПИТАТЕЛИ

Одним из важных критериев обеспечения качества дошкольного воспитания и обучения является профессиональная компетентность педагогов.

- Для решения кадрового вопроса Управлением образования создан портал enbek.kz, где размещены все вакансии, - отметила глава ведомства. - Дополнительно в колледжах размещен государственный заказ на подготовку воспитателей. В текущем году на обучение 300 специалистов выделено 39,5 млн тенге, на одного обучающегося - 131790 тенге. Выделено также 50 образовательных грантов акима на общую сумму 22,1 млн тенге для подготовки воспитателей в Международном университете Астана. Стоимость обучения на одного человека составляет 443304 тенге. За 2019-2020 годы на краткосрочных курсах повышения квалификации обучились 3313 педагогов дошкольного образования.

// Подготовила Шолпан АКБАЛАЕВА

Дороги вокруг комплексов

Аким района «Есиль» Берик ДЖАКЕНОВ провел встречу с жильцами жилых комплексов «Театральный», «Смарт Сити», «Баспана», «Семь палат» и «Зам Зам».

Горожане обратились к руководству района по вопросам строительства дорог и тротуаров. Берик Джакенов сообщил, как будут решаться эти проблемы.

«На сегодняшний день засыпаем фрезой проезд к ЖК «Зам Зам» через частную территорию, с собственником земли имеется договоренность. Обустроена временная пешеходная дорожка от улицы Е 10 до ЖК «Семь палат», для удобства установлено временное освещение данной дорожки», - отметил глава района.

Жильцы жилых комплексов также просили ускорить строительство улиц Толе би и Е 49.

«До конца сентября будут завершены работы по строительству инженерных сетей и обеспечен проезд по улице Толе би. Асфальтирование и благоустройство будут начаты в следующем году с наступлением благоприятных климатических условий. Полное завершение строительства на этих участках запланировано в 2022 году», - подчеркнул аким района.

От ответственности не уйти

Управление административной полиции Департамента полиции Нур-Султана напоминает о возможностях камер видеонаблюдения «Сергек».

«В Кодекс об административных правонарушениях внесены изменения в части доставки предписаний о необходимости уплаты штрафов, оформленных за нарушения ПДД РК, зафиксированных автоматическими системами фото-, видеофиксации. Теперь наряду с доставкой предписания при помощи заказного письма или непосредственного его вручения предписание признается надлежащим образом доставленным в случае направления текстового сообщения на абонентский номер сотовой связи, указанный владельцем транспортного средства на информационном сервисе уполномоченного органа в области правовой статистики и специальных учетов», - информировали в Управлении административной полиции.

Также в ведомстве добавили, что камеры «Сергек» позволяют выявлять правонарушителей на основе идентификации транспортных средств по задним номерным знакам.

«На машинах госномера висят как спереди, так и сзади, но на мотоциклах они расположены только сзади, что позволяло им долгое время избегать ответственности за нарушения. После внесения изменений в специальную компьютерную программу распознавания государственных регистрационных знаков транспортных средств камеры начали фиксировать нарушения не только автомобилей, но и мототранспорта. Для камеры теперь нет особой разницы, что перед ней: автомобиль или мотоцикл. Программное обеспечение способно отыскивать номер и фиксировать. Более того, даже если номер будет перевернут, система сможет его распознать. Если не сможет справиться автоматика, картинка придет оператору, который проверит номера по всем имеющимся базам МВД», - отметили в управлении.

Вместе против вандализма

Аким района «Алматы» Бектенбай ЕСПОЛОВ призвал жителей бережно относиться к оборудованию парков, скверов и дворов.

«Приоритетным направлением работы нашего акимата является благоустройство общественных пространств и дворов. Вместе с тем при реализации этого приоритета мы сталкиваемся с такой серьезной проблемой, как вандализм. Каждому из нас необходимо понимать, что даже на первый взгляд безобидные развлечения, как использование детских качелей взрослыми людьми, творческие порывы в виде нанесения надписей, приносят значительный ущерб», - отметил Бектенбай Есполов.

Глава района призвал горожан сплотиться против вандализма.

«Дорогие жители нашего района! Проблему вандализма можно решить, лишь объединив усилия. Только общими усилиями мы сможем сформировать бережное отношение к общему имуществу. Четкая гражданская позиция, стремление оберегать собственный комфорт и благоустроенное городское пространство должны быть у каждого жителя нашего района. Все начинается с нас. Наше будущее в наших руках!», - подчеркнул аким района.

Киносеанс на свежем воздухе

В Нур-Султане вновь начал работу кинотеатр под открытым небом.

По многочисленным просьбам астанчан в столице с 17 по 22 августа возобновилось мероприятие Nur-Sultan Autocinema Festival в формате уличного автокинотеатра. Показы проводятся на территории парковки стадиона «Астана-Арена» со стороны проспекта Кабанбай батыра.

Жители и гости столицы могут посетить уличный кинотеатр бесплатно и посмотреть фильмы казахстанского и зарубежного производства.

«На территории автокинотеатра посетители должны придерживаться предписанных санитарных норм, имея при себе медицинские маски, перчатки и соблюдая социальную дистанцию», - отмечают организаторы.

Каждый день будут показывать по два сеанса. Ориентировочно начало первого сеанса в 20.30, начало второго сеанса в 22.30.

Ремонт - на особом контроле

Департамент антикоррупционной службы столицы проводит мониторинг ремонта городских улиц.

В рамках проекта «Сапалы жол» в целях осуществления мониторинга за качеством строительства и ремонта автомобильных дорог на территории столицы Департаментом антикоррупционной службы по городу Нур-Султану совместно с РГП «Национальный центр дорожных активов» с начала года проведено восемь выездов с участием сотрудников управлений городского акимата, юридических лиц, осуществляющих ремонтные работы, и представителей общественности.

Выявленные в ходе мониторинга нарушения по рекомендации рабочей группы незамедлительно устраняются подрядными организациями.

К примеру, на капитальный ремонт дороги, расположенной по улице Акбидай, протяженностью 370 метров из местного бюджета выделено 30 млн тенге. Подрядной организацией, осуществляющей ремонтные работы на указанном участке, является ТОО «Астана автострой».

«Необходимо отметить, что ремонт на улице Акбидай не проводился на протяжении десяти лет, в связи с чем жильцы близлежащих домов испытывали трудности при передвижении.

Согласно информации РГП «Национальный центр дорожных активов», на данном участке толщина дороги не соответствует нормам строительства. Толщина крупнозернистой и мелкозернистой смеси не превышает 4 сантиметра. Эти обстоятельства послужат скорому разрушению дорожно-транспортного полотна», - сообщили в департаменте.

По рекомендациям столичной антикоррупционной службы и РГП «Национальный центр дорожных активов» данный участок дороги необходимо демонтировать и привести в соответствии с нормами строительства автомобильных дорог.

Также проведен мониторинг за качеством строительства и ремонта автомобильных дорог по улицам Өндіріс, Бабатайулы и м-на Шугыла.

Мост заиграет красками

В столице продолжается обустройство общественного пространства на подмостовой территории по улице Пушкина в районе Евразийского национального университета.

Проект создания новой зоны для активного времяпрепровождения реализуется в рамках концепции мастер-плана «Нур-Султан - комфортный город». Здесь появятся площадки для стритбола и катания на скейтбордах, зоны настольного тенниса, воркаут и уличный пункт питания.

Сейчас монтируется архитектурная подсветка подмостового пространства.

ДУШЕВНАЯ ТЕРАПИЯ

Для постояльцев Центра социального обслуживания крайне важны положительные эмоции, душевное тепло, забота о ком-то. Руководство центра «Шарапат» для этого помогает связаться с родными, а также организует общение с особенными детьми.

Казалось бы, чего проще – увидеться с родными и близкими, живущими в других городах, позвонив им по скайпу или WhatsApp. Но не все постояльцы дома престарелых освоили нынешние средства связи.

Между тем во время пандемии они без проблем общались с родными и друзьями из дальнего и ближнего зарубежья, регионов Казахстана, так как в центре каждый блок и библиотека подключены к Интернету (Wi-Fi). Пожилые люди могли поговорить с родственниками через личные смартфоны сотрудников центра.

- В блоке Г, где я работаю, 61 получатель услуг. Они поддерживают связь со своими знакомыми, родственниками из Казахстана и дальних стран. Мы помогаем им в этом, звоним в режиме видео. И наши бабушки и дедушки после этого долго ходят в хорошем настроении, улыбаются, успокаиваются, что увидели родную душу. Так как в блоке проживают ходячие постояльцы, они участвуют в общественной жизни фонда. Поют в хоре, занимаются зарядкой, трудотерапией. Фото и видео мы также отправляем родственникам, чтобы они могли порадоваться за своих близких. Услышав родные голоса или увидев любимые лица, проживающие очень радуются, что о них помнят и ждут встречи с ними, - рассказала **специалист по социальной работе Сауле ТОТАКАЕВА**.

В центре решили освоить европейский опыт и соединили пожилых постояльцев и особенных детей. Изменить привычный уклад жизни решили по принципу преемственности поколений. То есть различные концерты, встречи, другие формы досуга проводятся для пожилых с участием особенных детей. Это новая форма и в реабилитации таких детей. Смелый эксперимент, общение пожилых постояльцев с детьми-инвалидами, должен пойти на пользу и тем и другим.

// Екатерина ТЫЩЕНКО

ДЛЯ СПРАВКИ

С 1 июля 2020 года центр оказывает специальные социальные услуги в условиях на дому, полустационара и стационара. На сегодняшний день общее количество получателей услуг составляет 1360.

На дому и в условиях полустационара 1040 лиц получают специальные услуги: 480 человек, не способных к самостоятельному обслуживанию в связи с преклонным возрастом, инвалиды I и II групп и 560 детей-инвалидов с психоневрологическими патологиями, нарушениями опорно-двигательного аппарата и старше восемнадцати лет с психоневрологическими заболеваниями.

Помощь вашим волосам

Скандинавское качество

Мои волосы наконец-то перестали выпадать

Все началось 31 год тому назад, когда у меня родился первый ребенок. Тогда у меня очень сильно изменились волосы – они стали тонкими и редкими, я даже забеспокоилась, что скоро начнет просвечивать кожа головы. Думала, что ничего изменить нельзя и так будет всегда. Однако я открыла для себя скандинавские таблетки **Хайр Волуме** (Hair Volume) с биотином, которые изменили состояние моих волос. Это уникальная комбинация растительных экстрактов, витаминов, микроэлементов и амино кислот для роста и красоты ваших волос.

Я потеряла всякую надежду вернуть свои красивые волосы

Тине 55 лет, она работает воспитательницей в детском садике. «На протяжении многих лет я находилась просто в безвыходном положении. После рождения моих детей волосы у меня стали сильно выпадать, стали редкими и тонкими. Даже появились залысины. Вот тогда стало совсем грустно, ведь волосы – это часть моей личности».

Сестра порекомендовала Hair Volume

«Несколько лет назад я узнала, что в результате частого использования средств для укладки повредились корни волос. Я перепробовала множество различных продуктов: от сильных витаминов группы В до различных шампуней и масел. Но ничего не помогло! Моя сестра работает консультантом в аптеке и четыре месяца назад порекомендовала мне скандинавские таблетки **Хайр Волуме.** Она сказала, что покупатели вновь и вновь возвращаются за этими таблетками, говорят, что они очень помогают. Тогда сестра решила, что их стоит попробовать и мне».

Прекрасно растущие волосы

«Тонкие волосы – отличительная черта моей семьи. Однако сейчас я чувствую себя превосходно, мне даже приходится гораздо чаще посещать парикмахерскую из-за быстрого роста волос. А в последнее посещение мастер спросила у меня: «Скажи, что ты сделала со своими волосами? Они стали выглядеть гораздо лучше, приобрели крепкость». Волосы являются очень важной составляющей моей внешности, поэтому я очень благодарна **Хайр Волуме** и очень рада, что опять могу гордиться своими волосами.

Хайр Волуме – это уникальная комбинация растительных экстрактов, витаминов, микроэлементов и аминокислот для роста и красоты ваших волос. В составе таблеток **Хайр Волуме** заложена уникальная шведская формула яблочного экстракта с аминокислотами, силицием, медью и витаминами, стимулирующая рост волос, их густоту, подпитывающая волосяные фолликулы необходимыми веществами.

Хайр Волуме – это первые оригинальные таблетки, в которых находится натуральный яблочный фактор роста – проантоцианидин В2, стимулирующий клетки эпителия и рост волоса в фолликуле.

В просе много милиацина, а силиций – это натуральный минерал из полевого хвоща. Эти вещества необходимы для укрепления корней – стимулируют рост и не позволяют волосам терять объем.

Биотин и пантотеновая кислота – это витамины группы В, участвующие в обмене веществ фолликулов волос и кожного покрова, так же стимулирующие их рост. Медь участвует в процессе для пигментации волос – и необходима для формирования натурального цвета.

Аминокислота L-цистеин необходима для силы и упругости волос, потому что является составной частью кератина – вещества из которого они состоят. Кератин придает волосам силу и упругость.

Хайр Волуме с серебряным деревом на упаковке – это скандинавское качество, которое гарантирует максимальный эффект.

Высокое качество препаратов от компании «New Nordic» обеспечено международным стандартом производства фармацевтических препаратов GMP.

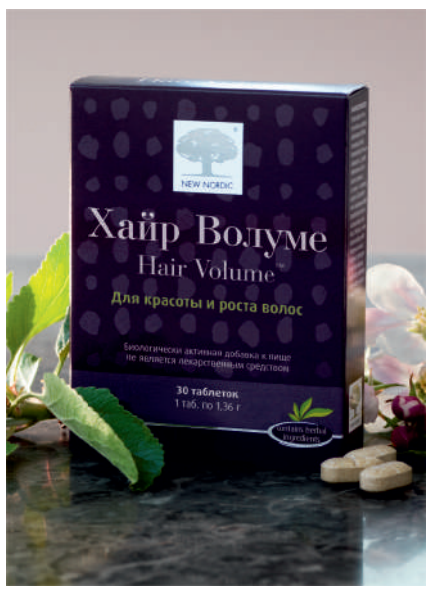

Таблетки Хайр Волуме Вы можете приобрести в аптеках вашего города.

Более подробную информацию можно получить по телефонам:
+7 771 743 0089 каз., +7 771 993 0087 рус.
newnordic.kz

Состав: экстракты яблок, семян проса, полевого хвоща, пантотеновая кислота, L-цистеин, L-метионин, цинк, медь, биотин. **Рекомендации по применению:** лицам старше 18 лет, 1 таблетка в день во время еды. Не превышать рекомендованной дозы. **Противопоказания:** лицам моложе 18 лет, а также лицам, имеющим индивидуальную непереносимость к компонентам продукта. Перед применением рекомендуется проконсультироваться с врачом. **Изготовитель:** New Nordic Healthbrands AB, Södra Förstadsgatan 3C, SE –211 43, Malmö, Швеция. **Импортер в Республику Казахстан и представитель, уполномоченный на принятие претензий от потребителей, на територии ЕАЭС:** Филиал ЗАО «New Nordic» (Нью Нордик) в Республике Казахстан, г. Алматы, Шарипова, 90, оф. 308/4, тел. +7 771 993 0087 СоГР. BY.70.06.01.003.E.003585.07.19. от 29.07.2019. выд. Реси. Центр гиг. Эпид. и общ. зд-я. БАД не является лекарством.

ГОД 2008

ПЕРВЫЙ ЮБИЛЕЙ СТОЛИЦЫ, ЗВЕЗДА ПО ИМЕНИ АСТАНА И НОВЫЕ МОСТЫ

2008-й в истории Астаны останется годом праздника и ярких незабываемых событий, которые нашли отражение на страницах «Вечерки». Наши коллеги рассказали о том, что на небосклоне засверкала звезда по имени Астана - подарок в честь 10-летнего юбилея от Международного астрономического комитета и International Star Registry, о том, что изменились символы Астаны - флаг и герб, завершилось строительство монумента «Қазақ Елі» - дань памяти казахскому народу, и еще о многом том, чем жила в этот год столица.

В начале 2008 года открылся торгово-развлекательный центр «Сарыарка». Вот что пишет об этом «Вечерка»: «Комплекс «Сарыарка» стал первым в Казахстане торговым центром, предлагающим покупателям шопинг мирового уровня. Общая площадь комплекса составляет 42 тысячи квадратных метров, а объем инвестиций в строительство центра превысил 60 миллионов долларов. На четырех этажах торговых площадей открылись 20 магазинов мужской, женской и детской одежды, пять магазинов обуви и кожаных изделий, десять - косметики и товаров для здоровья, пять ювелирных магазинов, супермаркет товаров для дома и магазин бытовой техники. На четвертом этаже комплекса находятся три ресторана и пять заведений быстрого питания» («Вечерняя Астана», 3 февраля 2008 года).

Стартовал III Республиканский фестиваль для детей с ограниченными возможностями «Жулдызай». «Организаторы объявили о начале работы над детским реабилитационным центром. Его построят в столице и оборудуют самой современной техникой. В нем дети будут учиться преодолевать свой недуг», - пишет корреспондент.

В начале года в газете рассказали о том, что государственный флаг суверенного Казахстана и флаг Астаны были установлены на Северном полюсе знаменитым путешественником из столицы Сапаром Искаковым. В декабре прошлого года казахстанские флаги были установлены и на Южном полюсе.

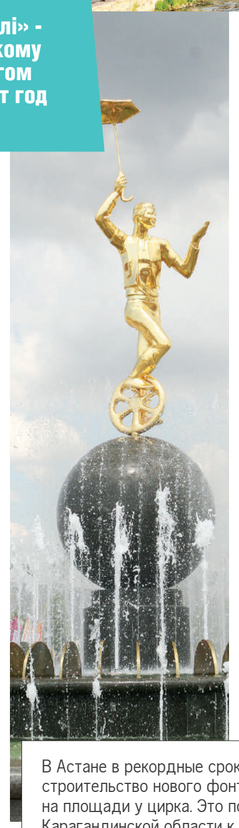

В Астане в рекордные сроки завершено строительство нового фонтана, расположенного на площади у цирка. Это подарок от жителей Карагандинской области к юбилею столицы. «Комплекс высотой 15 метров включает в себя входную арку, аллею героев казахских народных сказок и около ста гейзеров. В художественном комбинате Карагандинского областного отделения Союза художников РК отлиты 10 - по числу юбилейных лет - двухметровых фигур циркачей, которые установлены по периметру фонтана», - пишет «Вечерка».

«Факт поднятия государственного флага зафиксирован в Большой полярной книге Антарктиды и передан представителю американской станции «Амундсмен-Скотт». Впереди путешественников ждали архипелаг Земли Франца Иосифа, острова Новой земли и Баренцево море», - пишет «Вечерка».

Редакция газеты «Вечерняя Астана» объявила конкурс среди читателей на тему «Астана в моей жизни». Принимали участие только те истории, в которых главный город страны менял судьбу человека, истории о событиях и воспоминаниях ассоциируются с молодой столицей. «Авторы трех наиболее интересных историй получат специальные призы», - пообещала редакция. Спустя неделю был объявлен еще один конкурс - фотографий, посвященный Астане, ее жителям, истории.

«Вечерка» рассказала об уникальном в 2008 году случае - рождении ребенка из пробирки.

«В Национальном научном центре материнства и детства появился на свет первый ребенок из пробирки. Новоиспеченные родители Анатолий и Светлана счастливы, а врачи уже сейчас предрекают семидневной Марии счастливое будущее», - пишет газета.

В мае газета сообщила о том, что в международном аэропорту Астаны приземлился самолет из Баку. Новым рейсом в казахстанскую столицу прилетели 60 пассажиров. Продолжительность полета составила всего шесть часов, а раньше дорога занимала от 12 до 15 часов. С железнодорожного вокзала в путь отправился поезд сообщением Астана - Урумчи. Новый маршрут стал своеобразным подарком казахстанцам, решившим посетить Поднебесную.

ОБРАЗОВАН НОВЫЙ РАЙОН СТОЛИЦЫ, ПОЛУЧИВШИЙ НАЗВАНИЕ «ЕСИЛЬ».

«В Астану прибыли участники гонки, ставшей в этот год альтернативой знаменитому «Дакару». Идея организовать «Трансориенталь-2008» возникла после того, как самая престижная и трудная гонка в мире - ралли-рейд «Дакар» был отменен из-за угрозы теракта. Альтернативная гонка стартовала 12 июня в России. 300 спортсменов из 25 стран отправились по маршруту Санкт-Петербург - Астана - Пекин. Новый ралли-рейд стал самым протяженным в мире - почти 11 тысяч километров. В гонке приняли участие как профессиональные гонщики, так и любители на специально подготовленных машинах, соревнующиеся в отдельном зачете» («Вечерняя Астана», 19 июня 2008 года).

Накануне празднования 10-летия Астаны в столице открылся II Евразийский саммит женщин. Газета пишет: «В узких кругах его давно прозвали «женский Давос». По традиции здесь собрались самые влиятельные в политике и экономике бизнес-леди. Состав участниц получился довольно колоритным, в числе приглашенных значилось более 400 женщин-руководителей, лидеров общественно-политических и бизнес-кругов из Казахстана, России, США, Германии, Великобритании, Латвии, Узбекистана. Кыргызстана и других стран» («Вечерняя Астана», 26 июня 2008 года).

ВВЕДЕН В ЭКСПЛУАТАЦИЮ АВТОМОБИЛЬНЫЙ МОСТ ВОЗЛЕ ТОРГОВОГО ЦЕНТРА «РАМСТОР».

«Накануне своего первого юбилея Астана поменяла свою геральдику, - пишет газета, - на смену колосьям, изображенным на старом гербе, пришел символ города - Байтерек. Автором концепции и эскиза нового герба выступил Глава государства Нурсултан Назарбаев. Прежний герб просуществовал около 10 лет, и его композиция больше подходила целинному городу, нежели столице современного государства. В основе символа изображен круг, как выражение идеи совершенства и вечности. В центре - объединение Байтерека и шанырака, что символично для Астаны и Казахстана («Вечерняя Астана», 17 мая 2008 года).

Главным событием празднования юбилея столицы стало открытие монумента «Қазақ Елі». «Впервые в истории казахского народа появился памятник в его честь. В юбилейный день столицы Нурсултан Назарбаев торжественно открыл монумент. Как автор создания уникального историко-мемориального комплекса «Қазақ Елі», Президент поставил задачу как можно полнее и значимее отразить тысячелетнюю историю и культуру казахского народа, настоящее современного Казахстана, стратегию развития страны. 200 юношей - сарбазов в национальных костюмах составили почетный караул памятника. Золотая корона и птица Самрук на вершине стелы завораживают взгляд, одновременно наполняя сердце гордостью за нацию» («Вечерняя Астана», 8 июля 2008 года).

«Накануне Дня столицы, 4 и 5 июля, регистрация браков проходила в центре города, под открытым небом, у карты Казахстана «Атамекен». Новобрачных поздравляли известные люди города, а позже в центре «Думан» среди молодоженов разыгрывали призы - свадебное путешествие в Турцию и «медовые выходные в отели «Rixos». С этого времени торжественная массовая регистрация браков в День города станет традицией.

В начале лета 2008 года завершилось строительство самой крупной автомобильной развязки - на пересечении проспекта Республики и улицы Бараева.

«К реконструкции дорожные строители приступили осенью прошлого года. При этом движение автотранспорта не останавливалось ни на минуту. Дорогу расширили до шести полос, модернизировав и благоустроив. Благодаря чему пропускная способность развязки выросла до 50 тысяч автомобилей в сутки. Общая протяженность реконструированной дороги составила полтора километра. Здесь полностью исчезли светофоры, появились два подземных и один наземный пешеходный переход», - пишет газета. К концу лета был сдан мост через Ишим.

Самая настоящая звезда Астана зажглась на небосклоне - об этом рассказала «Вечерка» летом 2008 года: «Теперь главный город страны имеет не только географические координаты, но астрономический адрес. Звезда Астана находится в созвездии Пегаса, а точнее, в самом центре его глазного яблока. Этот факт официальным образом был зарегистрирован в Лондоне, США и Швейцарии, а новое имя до того безымянной звезды занесено в специальный журнал регистраций. Для того чтобы найти свою звезду среди миллионов других, Международный астрономический комитет передал акимату Астаны не только сертификат, удостоверяющий право астанчан на собственное небесное светило, но и астрономическую диаграмму, позволяющую легко ориентироваться в космическом пространстве».

«Восточно-Казахстанская область к 10-летию Астаны подарила 20 новых пассажирских автобусов. Актюбинская область подарила столице памятник Алии Молдагуловой. По пожеланию руководства региона улица, носившая название 9 Мая, была переименована в улицу Алии. Еще два памятника, подаренных Алматинской и Жамбылской областями - Жамбылу Жабаеву и Бауржану Момышулы, обрели свои места. Великий акын установлен на улице Ташенова, ну а памятник полководцу - в сквере, носящем его имя. Отличилась Мангистауская область, подарив ландшафтный дизайн возле центральной мечети. А ее благоустройством занимались московские специалисты. Западно-Казахстанская область на проспекте Сарыарка установила монумент «Ворота Евразии».

В ОКТЯБРЕ СОСТОЯЛАСЬ ЦЕРЕМОНИЯ ОТКРЫТИЯ ДВИЖЕНИЯ ПО ШЕСТИ ПОЛОСАМ ПЕРВОГО В КАЗАХСТАНЕ АВТОБАНА АСТАНА - ЩУЧИНСК.

«Но главный подарок ко Дню столицы получили все казахстанцы. С 2008 года день рождения Астаны будет отмечен красным днем календаря. Действующие поправки в закон «О государственных праздниках» внес Глава государства Нурсултан Назарбаев», - пишет «Вечерка».

Летом газета рассказала о юных жителях столицы, ставших гордостью страны и города. К примеру, астанчанка Анель Нурсеитова стала победительницей V международного фестиваля «Танцевальный Олимп», прошедшего в Берлине. Авторитетное жюри единогласно присудило ей золотую медаль в номинации «Народно-характерный танец». А 9-летний воспитанник Национальной казахской академии музыки Руслан Турунтаев мечтал сыграть с настоящим симфоническим оркестром. Мечта осуществилась в 2008 году: в Президентском центре культуры юный скрипач блестяще исполнил одно из творений великого Антонио Вивальди.

Вторая очередь Президентского парка в Астане была презентована в первых числах июля.

«Раскинувшийся на 83 гектарах, это единственный в своем роде парк на территории всего СНГ. Расположен он рядом с Дворцом мира и согласия и резиденцией «Акорда». Здесь установлены пять фонтанных комплексов - «Птица Самрук», «Нижняя площадь», «Большой каскад», «Грот», «Озеро-источник» и восемь искусственных прудов и каналов. Весь комплекс застройки бульваров Президентского парка задумывался как линейная мегаструктура, объединяющая пешеходные оси, исходящие от центра, с прилегающими объектами торговли, культуры, выставочными павильонами и непременными зелеными аллеями» («Вечерняя Астана», 3 июля 2008 года).

8 августа 2008 года в стране, как и во всем мире, случился свадебный бум. День трех восьмерок создал серьезный ажиотаж в казахстанских загсах.

«В загсы Астаны поступило в два-три раза больше заявлений, чем в обычные дни года. В Алматинском отделении - 127, Сарыаркинском - 80. К слову, в прошлом году, когда на календаре удачно сошлись три семерки, брачующихся было больше - 217 пар», - пишет «Вечерка».

В августе газета с прискорбием сообщила о смерти легендарного советского и казахстанского спортсмена - многократного чемпиона мира и олимпийского чемпиона по тяжелой атлетике Анатолия Храпатого. Прощание с ним состоялось 13 августа во Дворце «Жастар».

Поезд с надписью «С любовью, Астана!» отправился в круиз по стране. Ему предстояла почетная миссия - донести праздничную атмосферу столицы до самых малых и отдаленных станций и разъездов страны. Их на карте круиза было 120. На каждой станции оказаны почести ветеранам войны, заслуженным железнодорожникам, семейным династиям. Представлена обширная культурная программа, в которой и выступления местных артистов. Кроме того, на каждой станции врачи агитпоезда вели прием населения.

В каждом номере газеты спортивная страница была представлена вестями с Олимпиады «Пекин-2008». Первую золотую медаль Казахстану принес прославленный ныне, а тогда молодой 20-летний Илья Ильин. Второе «золото» принес боксер Бахыт Сарсекбаев. В итоге наши спортсмены завоевали 13 медалей - 2 золота, 4 серебряных и 7 бронзовых. Казахстан занял 29-е место по числу наград.

Осенью впервые в столице прошел конкурс среди замужних женщин «Миссис Астана». Газета опубликовала материал об этом событии под названием «Алга, татешки!». «Титул «Вице-миссис Астана» достался нашей коллеге Динаре Сатжановой, а «Мисс Астана» стала Гуля Ашрапова. Мама двоих детей занята в сфере продаж элитных украшений», - пишет «Вечерка».

Большой интерес вызвал материал, опубликованный в газете под названием «Город летающего керамогранита». Редакцию буквально засыпали откликами на этот материал, приводя свои печальные примеры. Власти отреагировали своеобразно.

«К сожалению, поменять фасады не представляется возможным. Остается только проводить работы по укреплению конструкций», - приводит ответ акимата газета.

В середине сентября впервые в Астане проходил теннисный матч на Кубок Дэвиса (2-й раунд, плей-офф, 1-я группа, зона Азия - Океания) между сборными Казахстана и Филиппин. Газета сообщает: «Это стало возможным с вводом в строй Национального теннисного центра. Прекрасный светлый дворец тенниса вмещает в себя 2500 зрителей на основном корте и 600 - на тренировочных. В теннис играют на трех видах кортов - земляном, травяном и искусственном. Покрытия можно менять. Матч с командой Филиппин завершился убедительной победой казахстанской сборной - 5:0».

В СЕНТЯБРЕ СОСТОЯЛАСЬ ЦЕРЕМОНИЯ ОТКРЫТИЯ V МЕЖДУНАРОДНОГО КИНОФЕСТИВАЛЯ «ЕВРАЗИЯ».

Подготовила
Айгуль АЛЬЖАКСИНА

Детские учреждения дополнительного образования и спортивные школы открывают набор на новый учебный год.

ЖДУТ РЕБЯТ кружки и секции

Дворец школьников имени Аль-Фараби (пр. Б. Момышулы, 5) в столице открывает набор по 125 видам кружков и секций по 11 направлениям. На бюджетные места заявку можно подать с 20 августа по 1 сентября. По данной категории зачисляются дети-сироты, дети из малообеспеченных семей, дети с ограниченными возможностями, дети из многодетных семей. Для платников сбор заявлений начнется с 1 по 15 сентября.

«При зачислении в кружки родителям необходимо подать заявление через портал MINDAL. Заявление на постановку в очередь подается только в электронном виде», - отметили в Управлении образования Нур-Султана.

Заявителям необходимо указать действующий номер мобильного телефона, ИИН законного представителя и ИИН ребенка. В процедуре используются одноразовые пароли. После постановки в очередь номера используются для создания и запуска «личного кабинета» заявителя и передачи электронных сообщений.

При этом можно подать несколько заявлений в различные кружки и спортивные секции, место жительства ребенка не имеет значения. С получением SMS-сообщения о регистрации заполняются и прилагаются подтверждающие документы: ИИН ребенка, ИИН родителей, медицинская справка, а также документы, подтверждающие льготу.

Далее портал MINDAL определяет детей в группы. Через данный сервис родители имеют возможность регулярно отслеживать свободные места в кружках и секциях.

Объявили запись и детские спортивные школы. При этом тренировки начнутся только после специального постановления санитарного врача.

В настоящее время в городе действуют 11 детско-юношеских спортивных школ. В 73 отделениях занимаются 8513 человек по 57 олимпийским и 16 неолимпийским, национальным видам спорта. Дети ходят на плавание, карате, футбол, велоспорт, бег и многое другое. Также есть отделения для лиц с ограниченными возможностями.

В этом году запись детей на конкурсной основе стартует 1 сентября и продлится до 1 октября.

«Для того чтобы записаться, нужно выбрать определенный вид спорта и обратиться в администрацию школы. При этом сам тренировочный процесс начнется после постановления главного санитарного врача», - рассказали в Управлении физической культуры и спорта.

Из документов требуются заявление от родителей, копия свидетельства о рождении ребенка и удостоверения родителей, медицинские справки.

В общей сложности в Нур-Султане числятся 16 подведомственных учреждений Управления физической культуры и спорта. Это - специализированные детско-юношеские спортивные школы олимпийского резерва № 1, 2, 3, 4, 5, 6, 7, 8, Детско-юношеская спортивная школа № 9, Специализированная детско-юношеская спортивная школа № 10 по хоккею с шайбой, Школа высшего спортивного мастерства «Толағай», спортивный клуб «Жигер», спорткомбинат «Даулет», Центр подготовки олимпийского резерва, Детско-юношеская спортивная школа и спортивная школа для спортсменов с ограниченными возможностями.

Тренировочный процесс в подведомственных управлению школах проходит на бесплатной основе.

Гранты на нужные городу профессии

Аким Нур-Султана на 2020-2024 годы выделил 793 гранта на получение высшего и послевузовского образования.

Акимат начал размещать государственный заказ в вузах на особо востребованные для города специальности с 2018 года. Для этого создается независимая комиссия под председательством акима города, в которую также входят руководители городских управлений, общественных организаций и представители Палаты предпринимателей.

На 2020-2024 годы аким Нур-Султана выделил 793 гранта на получение высшего и послевузовского образования. По итогам конкурсной комиссии определен список высших учебных заведений, реализующих образовательные программы высшего и (или) послевузовского образования (далее - ОВПО), где будет размещен государственный образовательный заказ на подготовку специалистов.

Для участия в конкурсе на присуждение образовательного гранта высшего образования поступающий подает в приемную комиссию вуза или через информационную систему с 10 по 20 августа 2020 года и послевузовского образования с 24 августа по 2 сентября 2020 года:

1) заявление на бланке установленного образца;

2) документ об образовании (подлинник при подаче документов в приемную комиссию);

3) сертификат ЕНТ (при подаче документов в приемную комиссию);

4) медицинскую справку по форме 086-у;

5) копию документа, удостоверяющего личность.

Лица, окончившие подготовительные отделения ОВПО на основе государственного образовательного заказа с усиленной языковой подготовкой, представляют транскрипт об окончании, подписанный ректором ОВПО.

Лица, имеющие документы об образовании организаций образования, реализующих образовательные программы технического и профессионального, послесреднего образования, подтвердившие квалификацию и имеющие стаж работы по соответствующей специальности не менее одного года, дополнительно подают один из следующих документов:

1) трудовая книжка;

2) послужной список (перечень сведений о работе, трудовой деятельности работника), подписанный работодателем, заверенный печатью организации (при ее наличии);

3) архивная справка, содержащая сведения о трудовой деятельности работника;

4) выписка из Единого накопительного пенсионного фонда о перечисленных обязательных пенсионных взносах и сведения из Государственного фонда социального страхования о произведенных социальных отчислениях;

5) трудовой договор с отметкой работодателя о дате и основании его прекращения;

6) выписки из актов работодателя, подтверждающих возникновение и прекращение трудовых отношений на основе заключения и прекращения трудового договора;

7) выписки из ведомости выдачи заработной платы работникам.

«В заявлении поступающий для участия в конкурсе на присуждение образовательного гранта высшего образования указывает выбранную им группу образовательных программ высшего образования и ОВПО.

При совпадении профильных предметов поступающий может указать до четырех групп образовательных программ», - сообщили в Управлении образования столицы.

В период карантина жители столицы пересылают друг другу в мессенджерах неподтвержденную информацию из якобы достоверных источников - от врачей, родственников. Еще свежа в памяти истерия с чудодейственными имбирем и хреном, вертолетами. На днях в мессенджерах и социальных сетях появились новые страшилки - об отравлении воды, испытании связи формата 5G.

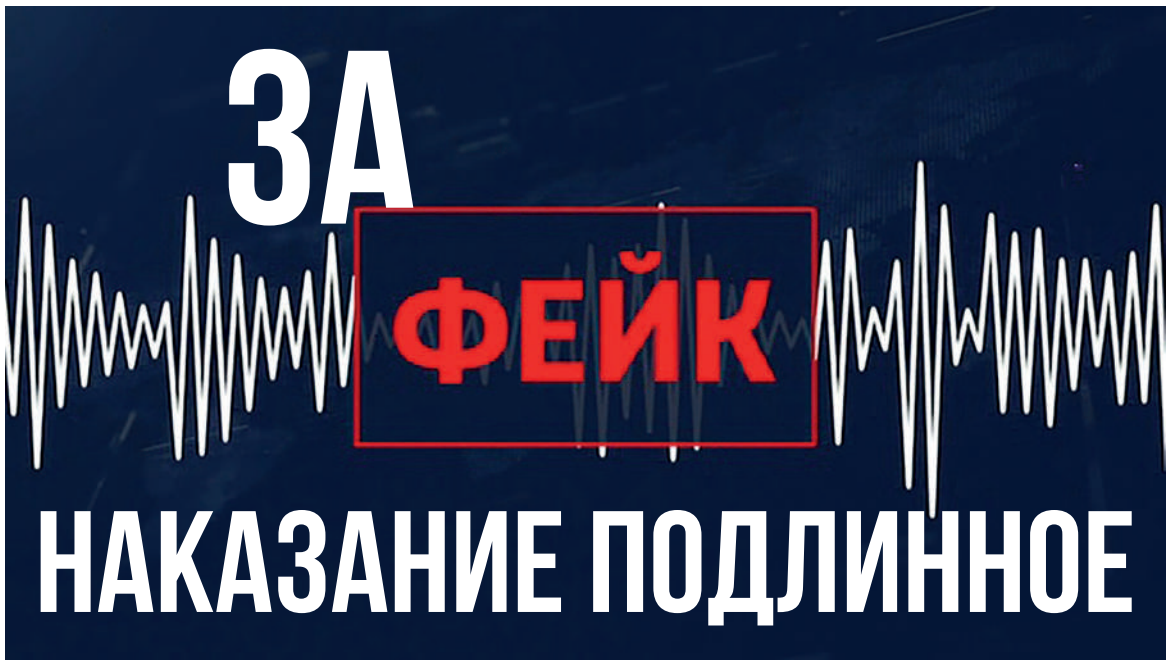

Очередные «ужастики», как правило, распространяются аудиофайлами: некая женщина якобы обращается к родственникам или подругам и рассказывает невероятную по степени выдумки небылицу. В рассылке об отравлении воды был тот же формат.

«Минздрав Казахстана предупреждает: это фейк! Надеюсь, граждане не ведутся на подобные россказни. Проверенная и достоверная информация о борьбе с коронавирусом публикуется на официальных страницах государственных органов», - написал на странице в соцсети официальный **представитель Минздрава Багдат КОДЖАХМЕТОВ.**

Кроме того, Комитет контроля качества и безопасности товаров и услуг МЗ РК на своих страницах в соцсети Facebook написал, что данная информация не соответствует действительности.

«Просим вас, уважаемые граждане, не верить недостоверной информации в социальных сетях и доверять только официальным источникам», - говорится в обращении госоргана к гражданам.

Там же комитет напоминает, что за распространение заведомо ложной информации эти лица могут быть привлечены к уголовной ответственности в соответствии со статьей 274 УК РК «Распространение заведомо ложной информации».

Не обошли фейковые новости и АО «Казтелерадио». Компания сообщила о приостановлении работы телеканалов и радиостанций по всей территории Казахстана 19 августа. Параллельно с этим неизвестная распространительница фейковой информации связала этот факт с испытаниями сети 5G с опасными последствиями.

Казтелерадио на своем сайте в качестве причины объявило о проведении ежеквартальных плановых профилактических работ с модернизацией технических средств для обеспечения качественного телерадиовещания и принесла извинения за временные неудобства.

Автор же аудиоролика призывает казахстанцев несколько дней не пользоваться Интернетом.

«В общем, девочки, вот эти пять-шесть дней, если вечером после работы придем, будем книжку читать, журналы листать, ничего страшного. Телевизор не смотреть, к телефону не подходить, ничего не включать, тогда вы сможете сохранить здоровье своих детей и внуков. Это достоверная информация, потому что государство точно не говорит же, что будет происходить. Но вот это то, что будет, это точно», - говорит неизвестная в аудиоролике.

Психологи расценили такие сообщения как проявление тревоги и страха.

«Сам характер аудиосообщения, манера подачи говорят о панике у автора, - считает **психолог Марат ГУСМАНОВ**. - Паника же, по определению, - это подавление разума чувством страха. Если бы автор призыва к спасению не был в состоянии паники, то сообщение имело бы иную форму, с дельным предложением об экспертизах, например. И, самое главное, при отсутствии у себя паники автор не рискнул бы подпадать под статью уголовного кодекса.

Следует отметить, что во времена ухудшения социальных и экономических условий общества, к которым относятся пандемия и карантин, панические атаки и нервные срывы учащаются. Особенно у предрасположенных к этому людей. И вопрос душевного равновесия как общества, так и каждого человека становится еще более актуальным. Что-либо конкретное в этом отношении посоветовать людям сложно. Остается только призвать к этому самому равновесию и торжеству разума. И если есть сложности на этом пути, то обращайтесь к специалистам по психическому здоровью: психологам и психотерапевтам».

// Жанар ДАУТОВА

КОНСУЛЬТАЦИИ по вопросам религии

Высококвалифицированные теологи, религиоведы и психологи проводят выездные и онлайн-встречи по вопросам религии.

Так, члены информационно-разъяснительной группы встретились с сотрудниками и продавцами рынков «Биг Шанхай», «Шарын», «Алаш», «Көк базар», «Центральный», торговых домов «Ажар», «Әлем», «Ырысты», «Астаналык».

В ходе мероприятия специалисты разъяснили нормы законодательства в сфере религии, опасности деструктивных религиозных течений, а также вопросы профилактики и защиты от их влияния.

Участникам встречи раздали брошюры с полезной информацией и предоставили данные о работе Единого контакт-центра iKomek 109, где можно бесплатно получить консультации по интересующим вопросам.

На сегодняшний день информационно-разъяснительные встречи проводятся по двум основным направлениям. Это онлайн-лекции посредством ежедневных прямых эфиров на Instagram-странице Elorda_cipr, а также лекции в офлайн-формате с участием экспертов непосредственно в организациях и на предприятиях столицы. Во всех форматах на вопросы слушателей предоставляется полная информация.

Напомним, что в рамках реализации Государственной программы по противодействию религиозному экстремизму и терроризму в Республике Казахстан на 2018-2022 годы в целях профилактики распространения идей религиозного экстремизма члены информационно-разъяснительной группы проводят пропаганду светскости, традиционных ценностей казахстанского общества.

Для желающих получить квалифицированную консультацию по вопросам религий, а также людям, которым требуется помощь, можно обращаться по номеру 109.

Помочь захотеть работать

Столичным акиматом реализуется программа по предоставлению мер социальной и правовой защиты маргинальной молодежи. Сегодня это касается 3904 человек.

В столице сейчас не отмахиваются от молодых людей, оступившихся, не желающих работать. Их всячески поддерживают и прежде всего помогают захотеть принять помощь. Есть специальный термин - категория NEET, что представляет аббревиатуру английского выражения «ни образования, ни работы, ни обучения».

Чаще всего молодые люди выражают недовольство работой, нехваткой жилья и отсутствием возможностей улучшить свои жилищные условия. Ребята указывают на необходимость высокой заработной платы.

Дезориентированные молодые люди в столице получают психологическую и правовую помощь, а также поддержку в трудоустройстве и преодолении трудных жизненных ситуаций по проекту Transformation. Программа реализуется акиматом Нур-Султана для социализации маргинальной молодежи, снижения доли категории NEET и уровня молодежной безработицы в городе. Для них проводятся образовательные курсы и тренинги.

«Эта работа проводится в Центре поддержки молодежи «Шанс». Во время действия карантина ребят принимают в онлайн-формате. За это время психологическую помощь получили 10 человек, информационные услуги - 35, 30 человек проконсультированы.

Десяти молодым гражданам помогли восстановить документы, четверо несовершеннолетних обеспечены сезонной работой. Оказано содействие в получении электронной цифровой подписи 16 молодым людям. С помощью ЦПМ молодые люди оформляют пособия или отстаивают свои права в судебных процессах», - отметили в Управлении по вопросам молодежной политики.

Если говорить о конкретной поддержке в трудоустройстве, то их направляют в открытые столичным филиалом НПП «Атамекен» мобильные центры занятости (МЦЗ), которые до локдауна работали на крупных рынках и в торговых центрах. В настоящее время МЦЗ работают в онлайн-режиме.

В целом с начала года мерами социальной защиты от безработицы в Нур-Султане охвачено 3904 человека из категории «Молодежь». Так, на постоянную работу устроено 2948 человек, на молодежную практику - 278, на социальные рабочие места - 26, на общественные работы - 652 человека.

По «Дорожной карте занятости» работу получили 1138 человек в возрасте от 16 до 29 лет. Также с начала года по Государственной программе развития продуктивной занятости и массового предпринимательства «Еңбек» шесть молодых людей получили государственные гранты на реализацию новых бизнес-идей в размере 3,18 млн тенге.

ПЕРЕЕЗД И НАДЕЖДЫ

Окончание. Начало на стр. 1

Одно из главных условий для участия в этой программе – наличие прописки в столице сроком не меньше года. Также у семьи, решившейся на переезд, должно быть двое и более детей. Что касается документов, нужно предоставить диплом или свидетельство, подтверждающее квалификацию, справку об отсутствии жилья по Казахстану на всю семью, свидетельства о рождении детей, удостоверения личности взрослых.

В этом году в районе имени Габита Мусрепова Северо-Казахстанской области построили просторные дома со всеми удобствами и чистовой отделкой. Ежемесячная аренда - от 7 до 12 тысяч тенге в зависимости от квадратуры. Через пять лет дом можно приватизировать.

В селах, куда могут переехать участники программы «Еңбек», нужны трактористы, учителя, врачи, водители.

- Выдаются подъемные - 40 МРП, или более 90 тысяч тенге, на одного члена семьи. Обязательно трудоустройство. В первую очередь смотрят, смогут ли устроить человека на работу, подходит ли его специальность для имеющейся вакансии. Если у желающего переехать нет профессии, в районе можно пройти бесплатные трехмесячные курсы обучения. Специалисты из СКО приехали в столицу и ведут прием документов в Центре «Жаңұя», - рассказала **пресс-секретарь Жилищного фонда акимата столицы Арманай КАБДЕШОВА**. - Также мы даем буклеты с телефонами представителей районов. Можно связаться по этим номерам и предварительно выслать документы. Специалисты подскажут, подходит ли человек по этой программе и есть ли для него работа. Для начала можно приехать в село и посмотреть дом. Уже после переезда заключается договор.

Документы принимают в Бизнес-центре Marden по адресу: улица Бейбітшілік, 14, Центр поддержки института семьи «Жаңұя».

По информации на 18 мая этого года, по программе «Еңбек» из Нур-Султана в Северо-Казахстанскую область переселились 39 семей, всего 124 человека.

В прошлом году десятки семей переехали из столицы в Экибастуз – по программе переселения трудовых ресурсов «Нұрлы Ертіс». Для них построили жилой комплекс.

- В апреле 2019 года акимат Павлодарской области обратился в акимат Нур-Султана с инициативой принять желающих переехать в Экибастуз. В соответствии с программой «Нұрлы Ертіс» в городе построили несколько пятиэтажных домов. Мы поддержали инициативу и разместили объявление на официальных интернет-ресурсах и в социальных сетях о приеме заявок от многодетных семей, - рассказали о предыстории в Жилищном фонде столицы.

В прошлом году, когда в Экибастуз провожали группу астанчан, одна из участниц программы переселения поделилась с нами причинами переезда.

- У нас не получилось принять участие в таких жилищных программах, как «Берекелі баспана» и «Бақытты отбасы», а накопить на собственное жилье, имея средний доход, практически нереально. Нам сказали, что по приезде в Экибастуз заселят в двухкомнатную квартиру. Старшего сына, который здесь учился в медицинском колледже, обещали перевести на бесплатное отделение, - рассказала **Рахима УРАЗБАЕВА.**

Всего, по информации на 18 мая этого года, в Экибастуз переехали 218 семей, а это 1244 человека, из них 832 ребенка.

Трудоустроены 258 человек из 412, другие находятся в декретном отпуске по уходу за ребенком.

125 семей, или 741 человек, уже получили социальные выплаты, и до 10 ноября текущего года планируется освоить оставшуюся сумму.

Напомним, в Казахстане в рамках реализации третьего направления госпрограммы развития продуктивной занятости и массового предпринимательства «Еңбек» предусмотрено переселение граждан из трудоизбыточных регионов - Мангистауской, Кызылординской, Жамбылской, Алматинской, Туркестанской областей, Нур-Султана - в трудодефицитные области - Павлодарскую, Костанайскую, Северо-Казахстанскую и Восточно-Казахстанскую.

// Динара КУЛАКПАЕВА

ГЕНЕРАЛ ИЗ БЕСТОБЕ

Имя Бекболата Бапановича МУКУШЕВА на слуху у многих. Он начинал свой трудовой путь с участкового милиционера, занимал руководящие посты в УВД и МВД, стал лучшим работником уголовного розыска СССР и Республики Казахстан. 27 июля 2020 года ему исполнилось бы 80 лет. К сожалению, более года назад он покинул нас, не дожив до заветного юбилея. Сегодня на страницах газеты мы расскажем о славном пути достойного человека, которого называли народным генералом.

ПЕРВЫМ УЧИТЕЛЕМ БЫЛА ВОЙНА

Он любил свою малую родину – Бестобе. Постоянно следил за тем, как живут земляки. Всячески оказывал содействие в улучшении их социального положения. Своим авторитетом содействовал реализации многих вопросов по улучшению их жизнедеятельности. Родился Бекболат в счастливый, еще не ведающий тревог предвоенный год на руднике Бестобе Акмолинской области. По молодости лет не принимал участия на полях сражений, но все тяготы военного и послевоенного времени легли на плечи будущего генерала. Он пережил все: преждевременную смерть отца – добросовестного шахтера, работавшего на шахте по 12 часов под лозунгом «Все для фронта, все для победы!», видел непомерно тяжелый труд матери Бигайши, которая ради единственного сына тоже спустилась в шахту. Как только Бекболат подрос, тоже отправился добывать уголь. Все это наложило отпечаток на его характер, закалило как мужчину и способствовало успешному преодолению всех сложностей в жизни.

ГЕНЕРАЛАМИ НЕ РОЖДАЮТСЯ…

Начиная с самых низов, с должности участкового инспектора в рудничном поселке, он сразу проявил профессиональные качества. Без сна и отдыха, без выходных и праздничных дней трудился он, оберегая мирный покой своих земляков. Работал и «опером» (так называют оперативных уполномоченных отделения уголовного розыска), служил начальником Коргальджинского, Шортандинского районных отделов внутренних дел, отдела уголовного розыска УВД Акмолинской области. Затем последовали назначения выше: заместитель начальника Управления внутренних дел Тургайской области, затем начальник УВД Западно-Казахстанской области. Про таких, как он, в народе справедливо говорят: «Генералами не рождаются, а становятся». Бекболат Бапанович действительно был Настоящим генералом. Боевой офицер, асс профессионального сыска и оперативной работы, юрист с университетским и академическим образованием. Куда бы ни закинула его судьба, везде он был нужен, востребован и профессионален.

БУДНИ МИЛИЦИОНЕРА

В служебной милицейской деятельности Бекболата Бапановича немало героических эпизодов, ему приходилось принимать сложные решения. О многих писали в периодической печати, некоторые попали на книжные страницы.

Десятки сложных уголовных преступлений были раскрыты в начальный период службы благодаря мастерству личного сыска, оперативному и организаторскому умению Мукушева.

Особенно ярко проявились личные и профессиональные качества Бекболата Бапановича в период службы в Приуралье, в должности начальника Управления внутренних дел Западно-Казахстанской области, в лихие 90-е годы, на заре независимости молодой республики. Тогда в стране складывалась непростая ситуация. Переход к рыночной экономике лег тяжким бременем на плечи народа: заводы и фабрики не работали, люди не получали заработную плату, пенсии не выдавались, царила тотальная безработица, полки магазинов пустовали. К тому же осенью шла подготовка к первым выборам Президента РК. И в такой сложнейший период ответственность за обеспечение общественного порядка в целом регионе возлагалась на полномочный областной орган, возглавляемый Бекболатом Мукушевым.

ВЕТЕРАНЫ В СТРОЮ

После выхода в отставку Бекболат Бапанович активно включился в ветеранскую деятельность, проработал 5 лет председателем ветеранской организации МВД РК, а последние 14 лет - в должности заместителя председателя центрального совета республиканского объединения ветеранов. За это время он много сделал для укрепления единства и сплоченности, пропаганды ветеранского движения, представительства нашей организации в центральных исполнительных органах, общественных организациях, а также в Международном союзе ветеранов, средствах массовой информации. Привлекательными являются его деловые и человеческие качества: политическое чутье, собранность и ответственность, участливое отношение к проблемам ветеранов, настойчивость в достижении намеченных целей, чувство товарищества.

Следует особо подчеркнуть, что Бекболат Бапанович за образцовые государственную службу и общественный труд был отмечен более 20-ти наградами. Сам он особо гордился орденом «Парасат», званиями «Заслуженный работник МВД СССР» и «Почетный гражданин Акмолинской области».

КРЕПКИЙ СЕМЕЙНЫЙ ТЫЛ

Бекболат Бапанович был ответственным главой большой семьи. Мать его, Бигайша-апа, прожив долгую, столетнюю жизнь, повидав и приняв участие в воспитании четырех внуков и внучки, правнуков, ушла из жизни удовлетворенной, на руках сына. Любимая супруга Алтын подарила ему пятерых детей: Серика, Жаната, Бейбита, Талгата и Жанар, которые выросли патриотами своей страны и занимают достойные места в обществе. Старший сын Серик и дочь Жанар пошли по стопам отца. Лучшим подарком для него, конечно же, было рождение правнуков.

Его знали, уважали ветеранский актив, многие представители общественных формирований страны, любил весь коллектив аппарата центрального совета.

Бекболат Бапанович был полон сил и собирался реализовать много дел.

Все, кто знали его, будут вспоминать добрым словом этого славного сына Акмолинской земли.

// Омирзак ОЗГАНБАЕВ,
первый заместитель председателя
Центрального совета ветеранов РК,
доктор исторических наук

СПИСОК ГОСУДАРСТВЕННЫХ СЛУЖАЩИХ, РАБОТНИКОВ БЮДЖЕТНЫХ ОРГАНИЗАЦИЙ, ВОЕННОСЛУЖАЩИХ, КАНДИДАТОВ В КОСМОНАВТЫ, КОСМОНАВТОВ, СОТРУДНИКОВ СПЕЦИАЛЬНЫХ ГОСУДАРСТВЕННЫХ ОРГАНОВ И ЛИЦ, ЗАНИМАЮЩИХ ГОСУДАРСТВЕННЫЕ ВЫБОРНЫЕ ДОЛЖНОСТИ

Продолжение. Начало в № 37-67, 70-89, 92-97

Номер очереди	Фамилия	Имя	Отчество	Дата постановки в очередь	Список
1149	АБУОВА	ГУЛШАТ	БАХИЕВНА	20.11.2008	Государственные служащие, работники бюджетных организаций, военнослужащие, кандидаты в космонавты, космонавты, сотрудники специальных государственных органов и лица, занимающие государственные выборные должности
1150	АХМЕТЖАНОВ	АСАН	ДАРМЕНОВИЧ	20.11.2008	Государственные служащие, работники бюджетных организаций, военнослужащие, кандидаты в космонавты, космонавты, сотрудники специальных государственных органов и лица, занимающие государственные выборные должности
1151	АХМЕТОВ	САБИТ	СЫЗДЫКОВИЧ	20.11.2008	Государственные служащие, работники бюджетных организаций, военнослужащие, кандидаты в космонавты, космонавты, сотрудники специальных государственных органов и лица, занимающие государственные выборные должности
1152	ТОЛЕУБЕКОВА	РОЗА	АХМЕТОВНА	20.11.2008	Государственные служащие, работники бюджетных организаций, военнослужащие, кандидаты в космонавты, космонавты, сотрудники специальных государственных органов и лица, занимающие государственные выборные должности
1153	АКИЛЬБЕКОВ	ДАУЛЕТ	СЕРИКОВИЧ	21.11.2008	Государственные служащие, работники бюджетных организаций, военнослужащие, кандидаты в космонавты, космонавты, сотрудники специальных государственных органов и лица, занимающие государственные выборные должности
1154	АНАЙБЕКОВ	ЕРЖАН	НУРТАЕВИЧ	21.11.2008	Государственные служащие, работники бюджетных организаций, военнослужащие, кандидаты в космонавты, космонавты, сотрудники специальных государственных органов и лица, занимающие государственные выборные должности
1155	ЖУРКАБАЕВА	ЖАННАТ	БАГИДЖАНОВНА	21.11.2008	Государственные служащие, работники бюджетных организаций, военнослужащие, кандидаты в космонавты, космонавты, сотрудники специальных государственных органов и лица, занимающие государственные выборные должности
1156	НУРМУХАМБЕТОВ	ДАМИР	ПРАЗДНИКХАНОВИЧ	21.11.2008	Государственные служащие, работники бюджетных организаций, военнослужащие, кандидаты в космонавты, космонавты, сотрудники специальных государственных органов и лица, занимающие государственные выборные должности
1157	ОСПАНОВ	БОЛТРИК	САГЫНДЫКОВИЧ	21.11.2008	Государственные служащие, работники бюджетных организаций, военнослужащие, кандидаты в космонавты, космонавты, сотрудники специальных государственных органов и лица, занимающие государственные выборные должности
1158	АКИЛЬБЕКОВ	ДАНИЯР	СЕРИКОВИЧ	21.11.2008	Государственные служащие, работники бюджетных организаций, военнослужащие, кандидаты в космонавты, космонавты, сотрудники специальных государственных органов и лица, занимающие государственные выборные должности
1159	САРСЕКЕЕВА	ГУЛЬСУМ	КЕНЖЕБУЛАТОВНА	21.11.2008	Государственные служащие, работники бюджетных организаций, военнослужащие, кандидаты в космонавты, космонавты, сотрудники специальных государственных органов и лица, занимающие государственные выборные должности
1160	БЕЙБИТОВА	МАРХАБАТ	АЛЛАБЕРГЕНОВНА	21.11.2008	Государственные служащие, работники бюджетных организаций, военнослужащие, кандидаты в космонавты, космонавты, сотрудники специальных государственных органов и лица, занимающие государственные выборные должности
1161	ЖАПАРОВ	АЗАМАТ	СУЛТАНГАЛИЕВИЧ	21.11.2008	Государственные служащие, работники бюджетных организаций, военнослужащие, кандидаты в космонавты, космонавты, сотрудники специальных государственных органов и лица, занимающие государственные выборные должности
1162	БАЙТЫШЕВ	ГУМАРГАЛИ	АХМЕТБЕКОВИЧ	21.11.2008	Государственные служащие, работники бюджетных организаций, военнослужащие, кандидаты в космонавты, космонавты, сотрудники специальных государственных органов и лица, занимающие государственные выборные должности
1163	БОСТЕКОВ	БАУЫРЖАН	ЖАКАНОВИЧ	24.11.2008	Государственные служащие, работники бюджетных организаций, военнослужащие, кандидаты в космонавты, космонавты, сотрудники специальных государственных органов и лица, занимающие государственные выборные должности
1164	НАУРЫЗБАЕВА	АТИРКУЛЬ	НАУРЫЗБАЕВНА	24.11.2008	Государственные служащие, работники бюджетных организаций, военнослужащие, кандидаты в космонавты, космонавты, сотрудники специальных государственных органов и лица, занимающие государственные выборные должности
1165	АРТЫКПАЕВА	ЖАДЫРА	ЖЕТПЫСПАЕВНА	24.11.2008	Государственные служащие, работники бюджетных организаций, военнослужащие, кандидаты в космонавты, космонавты, сотрудники специальных государственных органов и лица, занимающие государственные выборные должности
1166	МУСИПОВА	АЙГУЛЬ	МАНСУРОВНА	25.11.2008	Государственные служащие, работники бюджетных организаций, военнослужащие, кандидаты в космонавты, космонавты, сотрудники специальных государственных органов и лица, занимающие государственные выборные должности
1167	БЕГЕНОВ	БАУБЕК	ЖАППАСОВИЧ	25.11.2008	Государственные служащие, работники бюджетных организаций, военнослужащие, кандидаты в космонавты, космонавты, сотрудники специальных государственных органов и лица, занимающие государственные выборные должности
1168	ОМАРОВА	САЛТАНАТ	КАКИМОВНА	25.11.2008	Государственные служащие, работники бюджетных организаций, военнослужащие, кандидаты в космонавты, космонавты, сотрудники специальных государственных органов и лица, занимающие государственные выборные должности
1169	ТАШИМОВА	ДАРИХА	МАМЕТЖАНОВНА	25.11.2008	Государственные служащие, работники бюджетных организаций, военнослужащие, кандидаты в космонавты, космонавты, сотрудники специальных государственных органов и лица, занимающие государственные выборные должности
1170	МАДАЛИЕВ	НУРЖАН	ШАКАЙДАРОВИЧ	25.11.2008	Государственные служащие, работники бюджетных организаций, военнослужащие, кандидаты в космонавты, космонавты, сотрудники специальных государственных органов и лица, занимающие государственные выборные должности
1171	МАХАНОВ	ДЮСЕНБАЙ	АМАНГЕЛЬДИНОВИЧ	25.11.2008	Государственные служащие, работники бюджетных организаций, военнослужащие, кандидаты в космонавты, космонавты, сотрудники специальных государственных органов и лица, занимающие государственные выборные должности
1172	БЕЙСЕМБЕКОВ	СЕРИК	ТЕМИРБАЕВИЧ	25.11.2008	Государственные служащие, работники бюджетных организаций, военнослужащие, кандидаты в космонавты, космонавты, сотрудники специальных государственных органов и лица, занимающие государственные выборные должности
1173	ЖАПАРОВ	ТАЛГАТ	СЕРИКОВИЧ	25.11.2008	Государственные служащие, работники бюджетных организаций, военнослужащие, кандидаты в космонавты, космонавты, сотрудники специальных государственных органов и лица, занимающие государственные выборные должности
1174	ЖАНГАЛИЕВА	ДАНАГУЛЬ	ТОЛЕГЕНОВНА	25.11.2008	Государственные служащие, работники бюджетных организаций, военнослужащие, кандидаты в космонавты, космонавты, сотрудники специальных государственных органов и лица, занимающие государственные выборные должности
1175	КАЛМЫРЗАЕВ	ТЕМИРХАН	КУРАШЕВИЧ	25.11.2008	Государственные служащие, работники бюджетных организаций, военнослужащие, кандидаты в космонавты, космонавты, сотрудники специальных государственных органов и лица, занимающие государственные выборные должности
1176	ОМАРОВА	БАКЫТЖАН	ТОКЕНОВНА	25.11.2008	Государственные служащие, работники бюджетных организаций, военнослужащие, кандидаты в космонавты, космонавты, сотрудники специальных государственных органов и лица, занимающие государственные выборные должности
1177	КАУСОВА	ИНДИРА	АБИЛХАСЫМОВНА	25.11.2008	Государственные служащие, работники бюджетных организаций, военнослужащие, кандидаты в космонавты, космонавты, сотрудники специальных государственных органов и лица, занимающие государственные выборные должности
1178	БОРАНБАЕВА	ДИНАРА	ТАУФЫКОВНА	25.11.2008	Государственные служащие, работники бюджетных организаций, военнослужащие, кандидаты в космонавты, космонавты, сотрудники специальных государственных органов и лица, занимающие государственные выборные должности
1179	ТАНГЫШБАЕВ	БАГЛАН	ТЕМИРХАНОВИЧ	26.11.2008	Государственные служащие, работники бюджетных организаций, военнослужащие, кандидаты в космонавты, космонавты, сотрудники специальных государственных органов и лица, занимающие государственные выборные должности
1180	ЖАГАБАЕВА	ЖАНАР	КУРМАНГАЛИЕВНА	26.11.2008	Государственные служащие, работники бюджетных организаций, военнослужащие, кандидаты в космонавты, космонавты, сотрудники специальных государственных органов и лица, занимающие государственные выборные должности
1181	МУКАНОВА	АЛТЫНАЙ	СЕРИКБОСЫНОВНА	26.11.2008	Государственные служащие, работники бюджетных организаций, военнослужащие, кандидаты в космонавты, космонавты, сотрудники специальных государственных органов и лица, занимающие государственные выборные должности
1182	ЖАНАБЕКОВА	БОТАГОЗ	МУРАТБЕКОВНА	26.11.2008	Государственные служащие, работники бюджетных организаций, военнослужащие, кандидаты в космонавты, космонавты, сотрудники специальных государственных органов и лица, занимающие государственные выборные должности
1183	КАСПАКОВА	АЙНА	АБЛАНОВНА	26.11.2008	Государственные служащие, работники бюджетных организаций, военнослужащие, кандидаты в космонавты, космонавты, сотрудники специальных государственных органов и лица, занимающие государственные выборные должности
1184	ЕРЖАНОВА	АРАЙЛЫМ	БЕЙБИТОВНА	26.11.2008	Государственные служащие, работники бюджетных организаций, военнослужащие, кандидаты в космонавты, космонавты, сотрудники специальных государственных органов и лица, занимающие государственные выборные должности
1185	ИСМАИЛОВ	АМАНТАЙ	ТУЛЕГЕНОВИЧ	26.11.2008	Государственные служащие, работники бюджетных организаций, военнослужащие, кандидаты в космонавты, космонавты, сотрудники специальных государственных органов и лица, занимающие государственные выборные должности
1186	КАСЕНОВА	КАРАГОЗ	ЗИЯМИДЕНОВНА	27.11.2008	Государственные служащие, работники бюджетных организаций, военнослужащие, кандидаты в космонавты, космонавты, сотрудники специальных государственных органов и лица, занимающие государственные выборные должности
1187	УЗЕНБАЕВА	КАЛАМКАС	МЕЙРБЕККЫЗЫ	27.11.2008	Государственные служащие, работники бюджетных организаций, военнослужащие, кандидаты в космонавты, космонавты, сотрудники специальных государственных органов и лица, занимающие государственные выборные должности
1188	ОНГАРОВА	САУЛЕ	АМЕРХАНОВНА	27.11.2008	Государственные служащие, работники бюджетных организаций, военнослужащие, кандидаты в космонавты, космонавты, сотрудники специальных государственных органов и лица, занимающие государственные выборные должности
1189	ЕСЕНАМАНОВ	ЗЕЙНУЛЛА	НУРКЕШУЛЫ	27.11.2008	Государственные служащие, работники бюджетных организаций, военнослужащие, кандидаты в космонавты, космонавты, сотрудники специальных государственных органов и лица, занимающие государственные выборные должности
1190	КУЛЬЖУМАНОВА	КУЛЬЖАН	ЕЛЬТАЕВНА	27.11.2008	Государственные служащие, работники бюджетных организаций, военнослужащие, кандидаты в космонавты, космонавты, сотрудники специальных государственных органов и лица, занимающие государственные выборные должности
1191	АКПАНОВА	ГУЛЬШАТ	КЕНЕСОВНА	27.11.2008	Государственные служащие, работники бюджетных организаций, военнослужащие, кандидаты в космонавты, космонавты, сотрудники специальных государственных органов и лица, занимающие государственные выборные должности
1192	МУСАЕВА	МАНШУК	ОНДАСИНОВНА	27.11.2008	Государственные служащие, работники бюджетных организаций, военнослужащие, кандидаты в космонавты, космонавты, сотрудники специальных государственных органов и лица, занимающие государственные выборные должности
1193	ОМАРБЕКОВА	РАУШАН	БУЛАТОВНА	27.11.2008	Государственные служащие, работники бюджетных организаций, военнослужащие, кандидаты в космонавты, космонавты, сотрудники специальных государственных органов и лица, занимающие государственные выборные должности
1194	БАЙДАУЛЕТОВА	ГУЛЬШАТ	ЖОРАБЕКОВНА	27.11.2008	Государственные служащие, работники бюджетных организаций, военнослужащие, кандидаты в космонавты, космонавты, сотрудники специальных государственных органов и лица, занимающие государственные выборные должности
1195	КУДРЕТБАЕВА	ДИНАРА	ЕРСАРОВНА	27.11.2008	Государственные служащие, работники бюджетных организаций, военнослужащие, кандидаты в космонавты, космонавты, сотрудники специальных государственных органов и лица, занимающие государственные выборные должности
1196	ОРТАКБАЕВА	АСЕЛЬ	БАКТИЯРОВНА	27.11.2008	Государственные служащие, работники бюджетных организаций, военнослужащие, кандидаты в космонавты, космонавты, сотрудники специальных государственных органов и лица, занимающие государственные выборные должности
1197	ДОСХОЖАЕВА	АЙНАГУЛЬ	ШАМШРАКОВНА	27.11.2008	Государственные служащие, работники бюджетных организаций, военнослужащие, кандидаты в космонавты, космонавты, сотрудники специальных государственных органов и лица, занимающие государственные выборные должности
1198	ДОСАЕВ	АЙДЫН	САГИНТАЕВИЧ	27.11.2008	Государственные служащие, работники бюджетных организаций, военнослужащие, кандидаты в космонавты, космонавты, сотрудники специальных государственных органов и лица, занимающие государственные выборные должности
1199	АЙДАРХАНОВА	ГУЛЬНУР	КАДЫРБЕКОВНА	27.11.2008	Государственные служащие, работники бюджетных организаций, военнослужащие, кандидаты в космонавты, космонавты, сотрудники специальных государственных органов и лица, занимающие государственные выборные должности
1200	МАГАУИНА	КУЛЯН	КОШУКОВНА	28.11.2008	Государственные служащие, работники бюджетных организаций, военнослужащие, кандидаты в космонавты, космонавты, сотрудники специальных государственных органов и лица, занимающие государственные выборные должности
1201	ШАЙМЕРДЕНОВА	АЙГУЛЬ	КАИРЖАНОВНА	28.11.2008	Государственные служащие, работники бюджетных организаций, военнослужащие, кандидаты в космонавты, космонавты, сотрудники специальных государственных органов и лица, занимающие государственные выборные должности
1202	ДАУЛЕТОВ	АКТАС	МАХУЛБЕКОВИЧ	28.11.2008	Государственные служащие, работники бюджетных организаций, военнослужащие, кандидаты в космонавты, космонавты, сотрудники специальных государственных органов и лица, занимающие государственные выборные должности
1203	ДЮСЕНОВА	ЛЮБОВЬ	ГЕННАДЬЕВНА	28.11.2008	Государственные служащие, работники бюджетных организаций, военнослужащие, кандидаты в космонавты, космонавты, сотрудники специальных государственных органов и лица, занимающие государственные выборные должности
1204	АРДАБАЕВА	АЙНУР	ЕРДЕНОВНА	01.12.2008	Государственные служащие, работники бюджетных организаций, военнослужащие, кандидаты в космонавты, космонавты, сотрудники специальных государственных органов и лица, занимающие государственные выборные должности
1205	КОСЫБАЕВ	ТЕМИРЛАН	ЖАНАТОВИЧ	01.12.2008	Государственные служащие, работники бюджетных организаций, военнослужащие, кандидаты в космонавты, космонавты, сотрудники специальных государственных органов и лица, занимающие государственные выборные должности
1206	САРЫБАСОВА	АРДАК	САРСЕНБАЕВНА	01.12.2008	Государственные служащие, работники бюджетных организаций, военнослужащие, кандидаты в космонавты, космонавты, сотрудники специальных государственных органов и лица, занимающие государственные выборные должности
1207	АБИШЕВА	САУЛЕ	АСКАРБЕКОВНА	01.12.2008	Государственные служащие, работники бюджетных организаций, военнослужащие, кандидаты в космонавты, космонавты, сотрудники специальных государственных органов и лица, занимающие государственные выборные должности
1208	САУЛИМБАЕВА	АСЕЛЬ	ТУЛЕНДИЕВНА	01.12.2008	Государственные служащие, работники бюджетных организаций, военнослужащие, кандидаты в космонавты, космонавты, сотрудники специальных государственных органов и лица, занимающие государственные выборные должности
1209	АЙТЖАНОВ	РУСЛАН	БАКЫТЖАНОВИЧ	01.12.2008	Государственные служащие, работники бюджетных организаций, военнослужащие, кандидаты в космонавты, космонавты, сотрудники специальных государственных органов и лица, занимающие государственные выборные должности
1210	КУНОПЬЯНОВ	ДУМАН	БАГДАТОВИЧ	01.12.2008	Государственные служащие, работники бюджетных организаций, военнослужащие, кандидаты в космонавты, космонавты, сотрудники специальных государственных органов и лица, занимающие государственные выборные должности
1211	СЕЙТЕНОВА	САЛТАНАТ	БЕЙСЕМБАЕВНА	01.12.2008	Государственные служащие, работники бюджетных организаций, военнослужащие, кандидаты в космонавты, космонавты, сотрудники специальных государственных органов и лица, занимающие государственные выборные должности
1212	АЛИМБАЕВ	АЛМАЗ	КАРИЖАНОВИЧ	01.12.2008	Государственные служащие, работники бюджетных организаций, военнослужащие, кандидаты в космонавты, космонавты, сотрудники специальных государственных органов и лица, занимающие государственные выборные должности
1213	БУХАРБАЕВ	ИЛЬЯС	МУСАУЛЫ	01.12.2008	Государственные служащие, работники бюджетных организаций, военнослужащие, кандидаты в космонавты, космонавты, сотрудники специальных государственных органов и лица, занимающие государственные выборные должности
1214	АУБАКИРОВА	ЖАДЫРА	БЕЙБИТОВНА	02.12.2008	Государственные служащие, работники бюджетных организаций, военнослужащие, кандидаты в космонавты, космонавты, сотрудники специальных государственных органов и лица, занимающие государственные выборные должности
1215	МУХАМЕДИНА	ГУЛЬЖАН	ШАМШИДЕНОВНА	02.12.2008	Государственные служащие, работники бюджетных организаций, военнослужащие, кандидаты в космонавты, космонавты, сотрудники специальных государственных органов и лица, занимающие государственные выборные должности
1216	ТАНИРБЕРГЕНОВА	АНАР	ЖАКСЫЛЫКОВНА	02.12.2008	Государственные служащие, работники бюджетных организаций, военнослужащие, кандидаты в космонавты, космонавты, сотрудники специальных государственных органов и лица, занимающие государственные выборные должности
1217	САРСЕМБАЕВА	ЖАНАР	МАРАТОВНА	02.12.2008	Государственные служащие, работники бюджетных организаций, военнослужащие, кандидаты в космонавты, космонавты, сотрудники специальных государственных органов и лица, занимающие государственные выборные должности
1218	АЛИМЖАНОВА	ДИНАРА	ЕШТАЕВНА	03.12.2008	Государственные служащие, работники бюджетных организаций, военнослужащие, кандидаты в космонавты, космонавты, сотрудники специальных государственных органов и лица, занимающие государственные выборные должности
1219	КАЙРБАЕВ	РАУАН	ТОКТАРХАНОВИЧ	03.12.2008	Государственные служащие, работники бюджетных организаций, военнослужащие, кандидаты в космонавты, космонавты, сотрудники специальных государственных органов и лица, занимающие государственные выборные должности
1220	АХМЕТОВА	УМИТ	ЗЕЙНУЛЛАЕВНА	03.12.2008	Государственные служащие, работники бюджетных организаций, военнослужащие, кандидаты в космонавты, космонавты, сотрудники специальных государственных органов и лица, занимающие государственные выборные должности
1221	ШОКЫБАЕВ	ЕРМЕК	СЕМБАЕВИЧ	03.12.2008	Государственные служащие, работники бюджетных организаций, военнослужащие, кандидаты в космонавты, космонавты, сотрудники специальных государственных органов и лица, занимающие государственные выборные должности
1222	КУЗНЕЦОВА	НАТАЛЬЯ	НИКОЛАЕВНА	03.12.2008	Государственные служащие, работники бюджетных организаций, военнослужащие, кандидаты в космонавты, космонавты, сотрудники специальных государственных органов и лица, занимающие государственные выборные должности
1223	МЕРВА	ТАТЬЯНА	ЮРЬЕВНА	03.12.2008	Государственные служащие, работники бюджетных организаций, военнослужащие, кандидаты в космонавты, космонавты, сотрудники специальных государственных органов и лица, занимающие государственные выборные должности
1224	ИЗМАГАНБЕТОВ	ДАРХАН		03.12.2008	Государственные служащие, работники бюджетных организаций, военнослужащие, кандидаты в космонавты, космонавты, сотрудники специальных государственных органов и лица, занимающие государственные выборные должности
1225	ДОСАНОВ	АКЫЛБЕК	НАЗЫМБЕКОВИЧ	03.12.2008	Государственные служащие, работники бюджетных организаций, военнослужащие, кандидаты в космонавты, космонавты, сотрудники специальных государственных органов и лица, занимающие государственные выборные должности
1226	АБДУХАДИРОВА	САЛТАНАТ	АБДУАКЫТОВНА	03.12.2008	Государственные служащие, работники бюджетных организаций, военнослужащие, кандидаты в космонавты, космонавты, сотрудники специальных государственных органов и лица, занимающие государственные выборные должности
1227	КОЖАН	САУЛЕ	ЖУМАБАЕВНА	03.12.2008	Государственные служащие, работники бюджетных организаций, военнослужащие, кандидаты в космонавты, космонавты, сотрудники специальных государственных органов и лица, занимающие государственные выборные должности
1228	КОШКЕНОВ	КАНАТ	ОМАРБАЕВИЧ	03.12.2008	Государственные служащие, работники бюджетных организаций, военнослужащие, кандидаты в космонавты, космонавты, сотрудники специальных государственных органов и лица, занимающие государственные выборные должности
1229	КРИГЕР	ЕЛЕНА	АНАТОЛЬЕВНА	04.12.2008	Государственные служащие, работники бюджетных организаций, военнослужащие, кандидаты в космонавты, космонавты, сотрудники специальных государственных органов и лица, занимающие государственные выборные должности
1230	КАЛАБАЕВ	ДАУЛЕН	КАБДУЛЛАЕВИЧ	04.12.2008	Государственные служащие, работники бюджетных организаций, военнослужащие, кандидаты в космонавты, космонавты, сотрудники специальных государственных органов и лица, занимающие государственные выборные должности
1231	НУРМАНОВА	АЙГУЛЬ	ХАДРОВНА	04.12.2008	Государственные служащие, работники бюджетных организаций, военнослужащие, кандидаты в космонавты, космонавты, сотрудники специальных государственных органов и лица, занимающие государственные выборные должности

1232	ЖУМА-НОВА	АРДАК	СЕИЛБЕ-КОВНА	04.12.2008	Государственные служащие, работники бюджетных организаций, военнослужащие, кандидаты в космонавты, космонавты, сотрудники специальных государственных органов и лица, занимающие государственные выборные должности
1233	АХМАДИ-ЕВА	АСЕМ	БЕЙСЕМ-БАЕВНА	04.12.2008	Государственные служащие, работники бюджетных организаций, военнослужащие, кандидаты в космонавты, космонавты, сотрудники специальных государственных органов и лица, занимающие государственные выборные должности
1234	КУСАИ-НОВА	АСЕЛЬ	КАДЫР-БЕКОВНА	04.12.2008	Государственные служащие, работники бюджетных организаций, военнослужащие, кандидаты в космонавты, космонавты, сотрудники специальных государственных органов и лица, занимающие государственные выборные должности
1235	ҚАПСЕН	ЖАНАР	ҚАПСЕН-ҚЫЗЫ	04.12.2008	Государственные служащие, работники бюджетных организаций, военнослужащие, кандидаты в космонавты, космонавты, сотрудники специальных государственных органов и лица, занимающие государственные выборные должности
1236	ТОКСА-РИНА	АСИЯ	ЕРБУЛА-ТОВНА	04.12.2008	Государственные служащие, работники бюджетных организаций, военнослужащие, кандидаты в космонавты, космонавты, сотрудники специальных государственных органов и лица, занимающие государственные выборные должности
1237	ЖАЙЫ-КОВА	ЛЕЙЛА	САТТА-РОВНА	04.12.2008	Государственные служащие, работники бюджетных организаций, военнослужащие, кандидаты в космонавты, космонавты, сотрудники специальных государственных органов и лица, занимающие государственные выборные должности
1238	ЖАНДЫ-РОВА	АНАР	СЕРИК-ХАНОВ-НА	04.12.2008	Государственные служащие, работники бюджетных организаций, военнослужащие, кандидаты в космонавты, космонавты, сотрудники специальных государственных органов и лица, занимающие государственные выборные должности
1239	КАМА-ЛИЕВА	РАЙХАН	ЖАСУЛА-НОВНА	05.12.2008	Государственные служащие, работники бюджетных организаций, военнослужащие, кандидаты в космонавты, космонавты, сотрудники специальных государственных органов и лица, занимающие государственные выборные должности
1240	БАЙДО-СОВ	АДИЛ-ХАН	ТЕМИР-ЖАНО-ВИЧ	05.12.2008	Государственные служащие, работники бюджетных организаций, военнослужащие, кандидаты в космонавты, космонавты, сотрудники специальных государственных органов и лица, занимающие государственные выборные должности
1241	ЕЛЕМЕ-СОВА	ДИНА	КАРЖАУ-БАЕВНА	05.12.2008	Государственные служащие, работники бюджетных организаций, военнослужащие, кандидаты в космонавты, космонавты, сотрудники специальных государственных органов и лица, занимающие государственные выборные должности
1242	ДРУЖОК	АННА	СЕРГЕЕВ-НА	05.12.2008	Государственные служащие, работники бюджетных организаций, военнослужащие, кандидаты в космонавты, космонавты, сотрудники специальных государственных органов и лица, занимающие государственные выборные должности
1243	АХМЕ-ТОВА	АСЕЛЬ	КАРИБА-ЕВНА	05.12.2008	Государственные служащие, работники бюджетных организаций, военнослужащие, кандидаты в космонавты, космонавты, сотрудники специальных государственных органов и лица, занимающие государственные выборные должности
1244	ГАПБА-СОВА	ИНДИРА	ТЮЯКОВ-НА	05.12.2008	Государственные служащие, работники бюджетных организаций, военнослужащие, кандидаты в космонавты, космонавты, сотрудники специальных государственных органов и лица, занимающие государственные выборные должности
1245	БАТЫР-ГОЖИН	ЖАН-КЕЛДЫ	АМАН-ГЕЛЬДИ-НОВИЧ	05.12.2008	Государственные служащие, работники бюджетных организаций, военнослужащие, кандидаты в космонавты, космонавты, сотрудники специальных государственных органов и лица, занимающие государственные выборные должности
1246	АЙНАБА-ЕВА	ГУЛЬ-СУМ	КЕНЕС-БАЕВНА	05.12.2008	Государственные служащие, работники бюджетных организаций, военнослужащие, кандидаты в космонавты, космонавты, сотрудники специальных государственных органов и лица, занимающие государственные выборные должности
1247	ТЛЕУ-БАЕВ	ТОЛЕУ-БАЙ	АБДИГА-МИЕВИЧ	09.12.2008	Государственные служащие, работники бюджетных организаций, военнослужащие, кандидаты в космонавты, космонавты, сотрудники специальных государственных органов и лица, занимающие государственные выборные должности
1248	ҚҰСА-ЙЫН	ГҮЛІМ	ҚАБЫ-КЕН-ҚЫЗЫ	09.12.2008	Государственные служащие, работники бюджетных организаций, военнослужащие, кандидаты в космонавты, космонавты, сотрудники специальных государственных органов и лица, занимающие государственные выборные должности
1249	ФИЛИ-ПЕНКО	ТАМАРА	ОЛЕГОВ-НА	09.12.2008	Государственные служащие, работники бюджетных организаций, военнослужащие, кандидаты в космонавты, космонавты, сотрудники специальных государственных органов и лица, занимающие государственные выборные должности
1250	БЕКЕНО-ВА	АКТОТЫ	КАЛКЕ-НОВНА	09.12.2008	Государственные служащие, работники бюджетных организаций, военнослужащие, кандидаты в космонавты, космонавты, сотрудники специальных государственных органов и лица, занимающие государственные выборные должности
1251	МАВЛЯ-НОВА	ГУЛЗАЙ-НАП	АБДУРА-СИЛОВ-НА	09.12.2008	Государственные служащие, работники бюджетных организаций, военнослужащие, кандидаты в космонавты, космонавты, сотрудники специальных государственных органов и лица, занимающие государственные выборные должности
1252	АЙТХО-ЖИН	СЕРИК	КАНАТО-ВИЧ	09.12.2008	Государственные служащие, работники бюджетных организаций, военнослужащие, кандидаты в космонавты, космонавты, сотрудники специальных государственных органов и лица, занимающие государственные выборные должности
1253	ОРЫНБА-САРОВА	ЛАЗЗАТ	ЖАКСЫ-ЛЫКОВ-НА	10.12.2008	Государственные служащие, работники бюджетных организаций, военнослужащие, кандидаты в космонавты, космонавты, сотрудники специальных государственных органов и лица, занимающие государственные выборные должности
1254	ЖУСУП-БЕКОВА	МЕЙ-РАМ-КУЛЬ	КАЙРУЛ-ЛАЕВНА	10.12.2008	Государственные служащие, работники бюджетных организаций, военнослужащие, кандидаты в космонавты, космонавты, сотрудники специальных государственных органов и лица, занимающие государственные выборные должности
1255	АЛПЫ-СОВ	АБЗАЛ	ЖАНАБА-ЕВИЧ	10.12.2008	Государственные служащие, работники бюджетных организаций, военнослужащие, кандидаты в космонавты, космонавты, сотрудники специальных государственных органов и лица, занимающие государственные выборные должности
1256	КАЙСА-НОВА	АЛМА-ГУЛЬ	ИЕБЕ-КОВНА	10.12.2008	Государственные служащие, работники бюджетных организаций, военнослужащие, кандидаты в космонавты, космонавты, сотрудники специальных государственных органов и лица, занимающие государственные выборные должности
1257	КАИРБЕ-КОВ	САМАТ	ЕСЕН-ГЕЛЬДИЕ-ВИЧ	10.12.2008	Государственные служащие, работники бюджетных организаций, военнослужащие, кандидаты в космонавты, космонавты, сотрудники специальных государственных органов и лица, занимающие государственные выборные должности
1258	БИТУГА-НОВА	АЛТЫН	КОЖАН-ТАЕВНА	10.12.2008	Государственные служащие, работники бюджетных организаций, военнослужащие, кандидаты в космонавты, космонавты, сотрудники специальных государственных органов и лица, занимающие государственные выборные должности
1259	СЫЗДЫ-КОВА	ГУЛЬДА-НА	ДАУЛЕ-ТОВНА	10.12.2008	Государственные служащие, работники бюджетных организаций, военнослужащие, кандидаты в космонавты, космонавты, сотрудники специальных государственных органов и лица, занимающие государственные выборные должности
1260	ХАМЗИ-НА	ГУЛДА-НА	АЛИМОВ-НА	10.12.2008	Государственные служащие, работники бюджетных организаций, военнослужащие, кандидаты в космонавты, космонавты, сотрудники специальных государственных органов и лица, занимающие государственные выборные должности
1261	АЛТАЕВ	ЖАНАТ	ТУРСЫН-БЕКОВИЧ	10.12.2008	Государственные служащие, работники бюджетных организаций, военнослужащие, кандидаты в космонавты, космонавты, сотрудники специальных государственных органов и лица, занимающие государственные выборные должности
1262	АЙМА-НОВА	ГАЛИЯ	ЕЛЕУКЕ-НОВНА	10.12.2008	Государственные служащие, работники бюджетных организаций, военнослужащие, кандидаты в космонавты, космонавты, сотрудники специальных государственных органов и лица, занимающие государственные выборные должности
1263	ЕРМА-ГАМБЕ-ТОВА	ГУЛИМ	АЙТМА-ГАМБЕ-ТОВНА	10.12.2008	Государственные служащие, работники бюджетных организаций, военнослужащие, кандидаты в космонавты, космонавты, сотрудники специальных государственных органов и лица, занимающие государственные выборные должности
1264	АХМЕ-ТОВА	ГУЛЬ-НАРА	СЕРИ-КОВНА	10.12.2008	Государственные служащие, работники бюджетных организаций, военнослужащие, кандидаты в космонавты, космонавты, сотрудники специальных государственных органов и лица, занимающие государственные выборные должности
1265	РАМАЗА-НОВА	МЕРУ-ЕРТ	МУХА-МЕТСА-ЛИМОВ-НА	11.12.2008	Государственные служащие, работники бюджетных организаций, военнослужащие, кандидаты в космонавты, космонавты, сотрудники специальных государственных органов и лица, занимающие государственные выборные должности
1266	КАЖЕ-НОВ	ЕРГАЗЫ	ЕРДЕНО-ВИЧ	11.12.2008	Государственные служащие, работники бюджетных организаций, военнослужащие, кандидаты в космонавты, космонавты, сотрудники специальных государственных органов и лица, занимающие государственные выборные должности
1267	КОЗЫБА-ЕВА	КУНДЫЗ	ТАСТАН-БЕКОВНА	11.12.2008	Государственные служащие, работники бюджетных организаций, военнослужащие, кандидаты в космонавты, космонавты, сотрудники специальных государственных органов и лица, занимающие государственные выборные должности
1268	КАППА-СОВ	МАРАТ	НУРАЛЫ-НОВИЧ	11.12.2008	Государственные служащие, работники бюджетных организаций, военнослужащие, кандидаты в космонавты, космонавты, сотрудники специальных государственных органов и лица, занимающие государственные выборные должности
1269	ЖЕТПИС-БЕКОВ	ЕРГАЗЫ	УЛЬКЕУ-ЛЫ	11.12.2008	Государственные служащие, работники бюджетных организаций, военнослужащие, кандидаты в космонавты, космонавты, сотрудники специальных государственных органов и лица, занимающие государственные выборные должности
1270	ТАЛДЫК-БАЕВА	ГУЛЬ-НАРА	КАСЫМ-БЕКОВНА	11.12.2008	Государственные служащие, работники бюджетных организаций, военнослужащие, кандидаты в космонавты, космонавты, сотрудники специальных государственных органов и лица, занимающие государственные выборные должности
1271	ЖУКЕ-НОВА	АЙЖАН	САГЫН-ДЫКОВ-НА	11.12.2008	Государственные служащие, работники бюджетных организаций, военнослужащие, кандидаты в космонавты, космонавты, сотрудники специальных государственных органов и лица, занимающие государственные выборные должности
1272	БУЗАУБА-ЕВА	ЛЕЙЛА	МОЛДАХ-МЕТОВ-НА	11.12.2008	Государственные служащие, работники бюджетных организаций, военнослужащие, кандидаты в космонавты, космонавты, сотрудники специальных государственных органов и лица, занимающие государственные выборные должности
1273	КЕНЖЕ-БАЕВА	НУРЖА-МАЛ	БАКТИЯ-РОВНА	12.12.2008	Государственные служащие, работники бюджетных организаций, военнослужащие, кандидаты в космонавты, космонавты, сотрудники специальных государственных органов и лица, занимающие государственные выборные должности
1274	ОРАЗА-ЛИЕВ	НҰРЛЫ-БЕК	ЖАРЫЛ-ҚАСЫН-ҰЛЫ	12.12.2008	Государственные служащие, работники бюджетных организаций, военнослужащие, кандидаты в космонавты, космонавты, сотрудники специальных государственных органов и лица, занимающие государственные выборные должности
1275	МАСА-НОВ	ЕРБОЛАТ	САРСЕ-НОВИЧ	12.12.2008	Государственные служащие, работники бюджетных организаций, военнослужащие, кандидаты в космонавты, космонавты, сотрудники специальных государственных органов и лица, занимающие государственные выборные должности
1276	КАСЕНО-ВА	ГУЛЬБА-РАМ	САРСЕН-БАЕВНА	12.12.2008	Государственные служащие, работники бюджетных организаций, военнослужащие, кандидаты в космонавты, космонавты, сотрудники специальных государственных органов и лица, занимающие государственные выборные должности
1277	САГИНА-ЕВА	АСЕМ-ГУЛЬ	ЖАНА-ТОВНА	12.12.2008	Государственные служащие, работники бюджетных организаций, военнослужащие, кандидаты в космонавты, космонавты, сотрудники специальных государственных органов и лица, занимающие государственные выборные должности
1278	КЫДЫР-БЕКОВА	САМАЛ	АЛИБЕ-КОВНА	12.12.2008	Государственные служащие, работники бюджетных организаций, военнослужащие, кандидаты в космонавты, космонавты, сотрудники специальных государственных органов и лица, занимающие государственные выборные должности
1279	АЙСА-КОВ	ЕРЛАН	СЕРИКО-ВИЧ	18.12.2008	Государственные служащие, работники бюджетных организаций, военнослужащие, кандидаты в космонавты, космонавты, сотрудники специальных государственных органов и лица, занимающие государственные выборные должности
1280	ТАНИР-БЕРГЕ-НОВА	АСЕМ	ЕРБОСИ-НОВНА	18.12.2008	Государственные служащие, работники бюджетных организаций, военнослужащие, кандидаты в космонавты, космонавты, сотрудники специальных государственных органов и лица, занимающие государственные выборные должности
1281	АМАН-ГЕЛЬДИ-НОВА	БАЛЖАН	ШАРМА-НОВНА	18.12.2008	Государственные служащие, работники бюджетных организаций, военнослужащие, кандидаты в космонавты, космонавты, сотрудники специальных государственных органов и лица, занимающие государственные выборные должности
1282	ХАСЕНОВ	ДУЛАТ	КАНАТО-ВИЧ	18.12.2008	Государственные служащие, работники бюджетных организаций, военнослужащие, кандидаты в космонавты, космонавты, сотрудники специальных государственных органов и лица, занимающие государственные выборные должности
1283	ОГАЙ	СЕРГЕЙ	АФАНА-СЬЕВИЧ	18.12.2008	Государственные служащие, работники бюджетных организаций, военнослужащие, кандидаты в космонавты, космонавты, сотрудники специальных государственных органов и лица, занимающие государственные выборные должности
1284	АБИШЕВ	ОРАЗБЕК	КУАНДЫ-КОВИЧ	18.12.2008	Государственные служащие, работники бюджетных организаций, военнослужащие, кандидаты в космонавты, космонавты, сотрудники специальных государственных органов и лица, занимающие государственные выборные должности
1285	АЙТЖА-НОВА	ЗОРЕ	АБДУА-ЛИЕВНА	18.12.2008	Государственные служащие, работники бюджетных организаций, военнослужащие, кандидаты в космонавты, космонавты, сотрудники специальных государственных органов и лица, занимающие государственные выборные должности
1286	СЕРДА-ЛИН	НУРЛЫ-ХАН	СЕЙФУЛ-ЛИНО-ВИЧ	18.12.2008	Государственные служащие, работники бюджетных организаций, военнослужащие, кандидаты в космонавты, космонавты, сотрудники специальных государственных органов и лица, занимающие государственные выборные должности
1287	ОТЕПБА-ЕВА	ГУЛЬ-ЖАН	РАХМАН-БЕКОВНА	18.12.2008	Государственные служащие, работники бюджетных организаций, военнослужащие, кандидаты в космонавты, космонавты, сотрудники специальных государственных органов и лица, занимающие государственные выборные должности
1288	ДЖА-МАНБА-ЕВА	НУРБИ-БИ	АМЕРБЕ-КОВНА	18.12.2008	Государственные служащие, работники бюджетных организаций, военнослужащие, кандидаты в космонавты, космонавты, сотрудники специальных государственных органов и лица, занимающие государственные выборные должности
1289	МУСИН	РУСТЕМ	КАЗИЗО-ВИЧ	18.12.2008	Государственные служащие, работники бюджетных организаций, военнослужащие, кандидаты в космонавты, космонавты, сотрудники специальных государственных органов и лица, занимающие государственные выборные должности
1290	ТЛЕУЛЕ-СОВ	КАНАТ	АУШАНО-ВИЧ	18.12.2008	Государственные служащие, работники бюджетных организаций, военнослужащие, кандидаты в космонавты, космонавты, сотрудники специальных государственных органов и лица, занимающие государственные выборные должности
1291	ШЕКЕР-БЕК	АЙНҰР	ӘЗІМ-БАЙ-ҚЫЗЫ	18.12.2008	Государственные служащие, работники бюджетных организаций, военнослужащие, кандидаты в космонавты, космонавты, сотрудники специальных государственных органов и лица, занимающие государственные выборные должности
1292	РАШЕВА	АЙЖАН	СЕРИ-КОВНА	18.12.2008	Государственные служащие, работники бюджетных организаций, военнослужащие, кандидаты в космонавты, космонавты, сотрудники специальных государственных органов и лица, занимающие государственные выборные должности
1293	ОСПА-НОВА	МАЙРА	ЖАКСЫ-ЛЫКОВ-НА	19.12.2008	Государственные служащие, работники бюджетных организаций, военнослужащие, кандидаты в космонавты, космонавты, сотрудники специальных государственных органов и лица, занимающие государственные выборные должности
1294	АЛПЫС-БАЕВ	МАНАР-БЕК	КИКИ-МОВИЧ	19.12.2008	Государственные служащие, работники бюджетных организаций, военнослужащие, кандидаты в космонавты, космонавты, сотрудники специальных государственных органов и лица, занимающие государственные выборные должности
1295	САРСЕ-НОВА	АНАР	ТАНИР-БЕРГЕ-НОВНА	19.12.2008	Государственные служащие, работники бюджетных организаций, военнослужащие, кандидаты в космонавты, космонавты, сотрудники специальных государственных органов и лица, занимающие государственные выборные должности
1296	РАЙНБЕ-КОВА	САУЛЕШ	ТАШЕ-НОВНА	19.12.2008	Государственные служащие, работники бюджетных организаций, военнослужащие, кандидаты в космонавты, космонавты, сотрудники специальных государственных органов и лица, занимающие государственные выборные должности
1297	ГРИЩЕН-КО	ОЛЬГА	ГЕОРГИ-ЕВНА	19.12.2008	Государственные служащие, работники бюджетных организаций, военнослужащие, кандидаты в космонавты, космонавты, сотрудники специальных государственных органов и лица, занимающие государственные выборные должности
1298	РЫСПА-ЕВ	КАЙРАТ	КАНАТО-ВИЧ	22.12.2008	Государственные служащие, работники бюджетных организаций, военнослужащие, кандидаты в космонавты, космонавты, сотрудники специальных государственных органов и лица, занимающие государственные выборные должности
1299	НИХАН-БАЕВА	КАРЛЫ-ГА	ЖУМАХА-НОВНА	22.12.2008	Государственные служащие, работники бюджетных организаций, военнослужащие, кандидаты в космонавты, космонавты, сотрудники специальных государственных органов и лица, занимающие государственные выборные должности
1300	БАЙЖУ-МАНОВА	КУЛЬНА-ЗИЯ	НАБИЕВ-НА	22.12.2008	Государственные служащие, работники бюджетных организаций, военнослужащие, кандидаты в космонавты, космонавты, сотрудники специальных государственных органов и лица, занимающие государственные выборные должности
1301	ЖЕТПИС-БАЕВ	ЖО-МАРТ	АНСАГА-НОВИЧ	22.12.2008	Государственные служащие, работники бюджетных организаций, военнослужащие, кандидаты в космонавты, космонавты, сотрудники специальных государственных органов и лица, занимающие государственные выборные должности
1302	КАЙЫР-БЕКОВА	ДАНА	СОВЕ-ТОВНА	22.12.2008	Государственные служащие, работники бюджетных организаций, военнослужащие, кандидаты в космонавты, космонавты, сотрудники специальных государственных органов и лица, занимающие государственные выборные должности
1303	ОСПА-НОВА	БАКЫТ-ГУЛЬ	УТЕГЕ-НОВНА	22.12.2008	Государственные служащие, работники бюджетных организаций, военнослужащие, кандидаты в космонавты, космонавты, сотрудники специальных государственных органов и лица, занимающие государственные выборные должности
1304	ТУЯКПА-ЕВА	РИТА	МУХТА-РОВНА	22.12.2008	Государственные служащие, работники бюджетных организаций, военнослужащие, кандидаты в космонавты, космонавты, сотрудники специальных государственных органов и лица, занимающие государственные выборные должности
1305	АЛИМ-ЖАНОВА	КАРЛЫ-ГАШ	ЕШТАЕВ-НА	22.12.2008	Государственные служащие, работники бюджетных организаций, военнослужащие, кандидаты в космонавты, космонавты, сотрудники специальных государственных органов и лица, занимающие государственные выборные должности
1306	ДЖОЛДА-СОВА	АЙГУЛЬ	ДУМА-НОВНА	22.12.2008	Государственные служащие, работники бюджетных организаций, военнослужащие, кандидаты в космонавты, космонавты, сотрудники специальных государственных органов и лица, занимающие государственные выборные должности
1307	ТЛЕУЛИ-НОВ	САЯТ	БЕРКУТ-ПАЕВИЧ	22.12.2008	Государственные служащие, работники бюджетных организаций, военнослужащие, кандидаты в космонавты, космонавты, сотрудники специальных государственных органов и лица, занимающие государственные выборные должности
1308	НОСА-ЧЁВА	ЕЛЕНА	МИХАЙ-ЛОВНА	22.12.2008	Государственные служащие, работники бюджетных организаций, военнослужащие, кандидаты в космонавты, космонавты, сотрудники специальных государственных органов и лица, занимающие государственные выборные должности
1309	БЕЙСОВ	АЗАМАТ	ЖУМАБА-ЕВИЧ	22.12.2008	Государственные служащие, работники бюджетных организаций, военнослужащие, кандидаты в космонавты, космонавты, сотрудники специальных государственных органов и лица, занимающие государственные выборные должности
1310	КАБЖА-НОВА	МАЙРА	НУРАХ-МЕТКЫ-ЗЫ	22.12.2008	Государственные служащие, работники бюджетных организаций, военнослужащие, кандидаты в космонавты, космонавты, сотрудники специальных государственных органов и лица, занимающие государственные выборные должности
1311	СЕЙФУЛ-ЛИН	ЕРЛАН	МЕЙРАМ-БЕКУЛЫ	22.12.2008	Государственные служащие, работники бюджетных организаций, военнослужащие, кандидаты в космонавты, космонавты, сотрудники специальных государственных органов и лица, занимающие государственные выборные должности
1312	ГАЛИАК-БАРОВ	ЖО-МАРТ	ШАЙМУ-ХАТОВИЧ	22.12.2008	Государственные служащие, работники бюджетных организаций, военнослужащие, кандидаты в космонавты, космонавты, сотрудники специальных государственных органов и лица, занимающие государственные выборные должности
1313	АЯЗБЕ-КОВ	УЛАН	ЖУАСПА-ЕВИЧ	22.12.2008	Государственные служащие, работники бюджетных организаций, военнослужащие, кандидаты в космонавты, космонавты, сотрудники специальных государственных органов и лица, занимающие государственные выборные должности
1314	БЕГАЛИ-НОВА	КУЛЬБА-ГИЛА	ХАСЕ-НОВНА	22.12.2008	Государственные служащие, работники бюджетных организаций, военнослужащие, кандидаты в космонавты, космонавты, сотрудники специальных государственных органов и лица, занимающие государственные выборные должности
1315	ТАУКЕ-НОВ	ТАЛГАТ	РАИМКА-НОВИЧ	22.12.2008	Государственные служащие, работники бюджетных организаций, военнослужащие, кандидаты в космонавты, космонавты, сотрудники специальных государственных органов и лица, занимающие государственные выборные должности
1316	КАУМУ-РАТОВА	ЗЭМЗЭ-КУЛЬ	КАЙДА-РОВНА	22.12.2008	Государственные служащие, работники бюджетных организаций, военнослужащие, кандидаты в космонавты, космонавты, сотрудники специальных государственных органов и лица, занимающие государственные выборные должности
1317	АБДИБЕ-КОВА	КЕНЖИ-ГУЛЬ	САВХОЗ-БАЕВНА	23.12.2008	Государственные служащие, работники бюджетных организаций, военнослужащие, кандидаты в космонавты, космонавты, сотрудники специальных государственных органов и лица, занимающие государственные выборные должности
1318	РАХМЕ-ТОВА	САУЛЕ	РЫМТА-ЕВНА	23.12.2008	Государственные служащие, работники бюджетных организаций, военнослужащие, кандидаты в космонавты, космонавты, сотрудники специальных государственных органов и лица, занимающие государственные выборные должности

1319	НАЙЗА-ҚҰЛ	ӘСЕЛ	ҚАЛ-ЖАН-ҚЫЗЫ	23.12.2008	Государственные служащие, работники бюджетных организаций, военнослужащие, кандидаты в космонавты, космонавты, сотрудники специальных государственных органов и лица, занимающие государственные выборные должности
1320	АЖГАЛИ-ЕВА	ЗАРИНА	УРУМБА-ЕВНА	23.12.2008	Государственные служащие, работники бюджетных организаций, военнослужащие, кандидаты в космонавты, космонавты, сотрудники специальных государственных органов и лица, занимающие государственные выборные должности
1321	РАМАЗА-НОВА	ЛАЗЗАТ	АКАНТА-ЕВНА	24.12.2008	Государственные служащие, работники бюджетных организаций, военнослужащие, кандидаты в космонавты, космонавты, сотрудники специальных государственных органов и лица, занимающие государственные выборные должности
1322	ДЮСЕ-КЕЕВ	АСХАН	ТАСМУ-КАНО-ВИЧ	24.12.2008	Государственные служащие, работники бюджетных организаций, военнослужащие, кандидаты в космонавты, космонавты, сотрудники специальных государственных органов и лица, занимающие государственные выборные должности
1323	НУРМА-ГАМБЕ-ТОВА	ГАЛИНА	БАЙТО-ШОВНА	24.12.2008	Государственные служащие, работники бюджетных организаций, военнослужащие, кандидаты в космонавты, космонавты, сотрудники специальных государственных органов и лица, занимающие государственные выборные должности
1324	КАЛКА-НОВА	АСЕМ	КАДЫР-ХАНОВ-НА	24.12.2008	Государственные служащие, работники бюджетных организаций, военнослужащие, кандидаты в космонавты, космонавты, сотрудники специальных государственных органов и лица, занимающие государственные выборные должности
1325	ЖАНГУ-ЖИНОВА	МАЙРА	БИРГЕБА-ЕВНА	24.12.2008	Государственные служащие, работники бюджетных организаций, военнослужащие, кандидаты в космонавты, космонавты, сотрудники специальных государственных органов и лица, занимающие государственные выборные должности
1326	ИБРАЕВА	ЖАНСАЯ	БЕРДИ-РАХМА-НОВНА	24.12.2008	Государственные служащие, работники бюджетных организаций, военнослужащие, кандидаты в космонавты, космонавты, сотрудники специальных государственных органов и лица, занимающие государственные выборные должности
1327	ТУРСУМ-БАЕВ	РАХАТ	ХАИР-ГЕЛЬДИ-НОВИЧ	24.12.2008	Государственные служащие, работники бюджетных организаций, военнослужащие, кандидаты в космонавты, космонавты, сотрудники специальных государственных органов и лица, занимающие государственные выборные должности
1328	МУСАЙФ	МАР-ЖАН		24.12.2008	Государственные служащие, работники бюджетных организаций, военнослужащие, кандидаты в космонавты, космонавты, сотрудники специальных государственных органов и лица, занимающие государственные выборные должности
1329	АЙЧАН	АХТАМ	САЙЛАУ-БАЕВИЧ	24.12.2008	Государственные служащие, работники бюджетных организаций, военнослужащие, кандидаты в космонавты, космонавты, сотрудники специальных государственных органов и лица, занимающие государственные выборные должности
1330	МАКА-ШЕВ	АСЕТ	АЙДАРО-ВИЧ	25.12.2008	Государственные служащие, работники бюджетных организаций, военнослужащие, кандидаты в космонавты, космонавты, сотрудники специальных государственных органов и лица, занимающие государственные выборные должности
1331	ЖАМИ-ТОВА	БАХЫТ-ГУЛ	МУЗАРА-ПОВНА	26.12.2008	Государственные служащие, работники бюджетных организаций, военнослужащие, кандидаты в космонавты, космонавты, сотрудники специальных государственных органов и лица, занимающие государственные выборные должности
1332	КАЙЫП-БЕКОВА	БАКЫТ	ТУЯКОВ-НА	29.12.2008	Государственные служащие, работники бюджетных организаций, военнослужащие, кандидаты в космонавты, космонавты, сотрудники специальных государственных органов и лица, занимающие государственные выборные должности
1333	РАХЫМ-ЖАНОВ	БАКТЫ-БЕК	АБДИ-ГАПБА-РОВИЧ	05.01.2009	Государственные служащие, работники бюджетных организаций, военнослужащие, кандидаты в космонавты, космонавты, сотрудники специальных государственных органов и лица, занимающие государственные выборные должности
1334	БЕКМУ-ХАМБЕ-ТОВА	АЛИЯ	КЕНЖЕ-ТАЕВНА	05.01.2009	Государственные служащие, работники бюджетных организаций, военнослужащие, кандидаты в космонавты, космонавты, сотрудники специальных государственных органов и лица, занимающие государственные выборные должности
1335	АУГАН-БАЕВ	РОЛЛАН	КАСКАР-БЕКОВИЧ	05.01.2009	Государственные служащие, работники бюджетных организаций, военнослужащие, кандидаты в космонавты, космонавты, сотрудники специальных государственных органов и лица, занимающие государственные выборные должности
1336	АМЕРХА-НОВА	ЗАУРЕ	ЖАНГА-ЗЫНОВ-НА	05.01.2009	Государственные служащие, работники бюджетных организаций, военнослужащие, кандидаты в космонавты, космонавты, сотрудники специальных государственных органов и лица, занимающие государственные выборные должности
1337	ДЖАНА-БЕКОВ	САМАТ	ИСАЕВИЧ	05.01.2009	Государственные служащие, работники бюджетных организаций, военнослужащие, кандидаты в космонавты, космонавты, сотрудники специальных государственных органов и лица, занимающие государственные выборные должности
1338	МЫРЖА-КУПОВА	САНДУ-ГАШ	АБУШАХ-МАНОВ-НА	05.01.2009	Государственные служащие, работники бюджетных организаций, военнослужащие, кандидаты в космонавты, космонавты, сотрудники специальных государственных органов и лица, занимающие государственные выборные должности
1339	ШОЙБЕ-КОВА	ПЕРИ-ЗАТ	ІЗІМХАН-ҚЫЗЫ	05.01.2009	Государственные служащие, работники бюджетных организаций, военнослужащие, кандидаты в космонавты, космонавты, сотрудники специальных государственных органов и лица, занимающие государственные выборные должности
1340	АТАМБА-ЕВА	ЗУЛЬ-ФИЯ	КУРМА-ШЕВНА	05.01.2009	Государственные служащие, работники бюджетных организаций, военнослужащие, кандидаты в космонавты, космонавты, сотрудники специальных государственных органов и лица, занимающие государственные выборные должности
1341	ТАКИ-СОВА	БИБИ-ГУЛЬ	САЙЛАУ-БЕКОВНА	06.01.2009	Государственные служащие, работники бюджетных организаций, военнослужащие, кандидаты в космонавты, космонавты, сотрудники специальных государственных органов и лица, занимающие государственные выборные должности
1342	АХМЕ-ТОВ	ГАБИТ	ЖОТАБА-ЕВИЧ	06.01.2009	Государственные служащие, работники бюджетных организаций, военнослужащие, кандидаты в космонавты, космонавты, сотрудники специальных государственных органов и лица, занимающие государственные выборные должности
1343	СМАГУ-ЛОВ	РУСЛАН	БОЛАТО-ВИЧ	06.01.2009	Государственные служащие, работники бюджетных организаций, военнослужащие, кандидаты в космонавты, космонавты, сотрудники специальных государственных органов и лица, занимающие государственные выборные должности
1344	АУГАН-БАЕВА	АЙНУР	АБДЕЛЬ-ДАЕВНА	06.01.2009	Государственные служащие, работники бюджетных организаций, военнослужащие, кандидаты в космонавты, космонавты, сотрудники специальных государственных органов и лица, занимающие государственные выборные должности
1345	КАРАЖА-НОВ	БАХЫТ-ЖАН	ШЫНДА-УЛЕТО-ВИЧ	06.01.2009	Государственные служащие, работники бюджетных организаций, военнослужащие, кандидаты в космонавты, космонавты, сотрудники специальных государственных органов и лица, занимающие государственные выборные должности
1346	САБИ-ТОВА	ЗИТА	КАБДЫ-КАРИ-МОВНА	08.01.2009	Государственные служащие, работники бюджетных организаций, военнослужащие, кандидаты в космонавты, космонавты, сотрудники специальных государственных органов и лица, занимающие государственные выборные должности
1347	ТОЛЕГЕ-НИЙН	МАЙРА-ГУЛ		08.01.2009	Государственные служащие, работники бюджетных организаций, военнослужащие, кандидаты в космонавты, космонавты, сотрудники специальных государственных органов и лица, занимающие государственные выборные должности
1348	КУСАИ-НОВ	МАРАТ	АДАЕВИЧ	08.01.2009	Государственные служащие, работники бюджетных организаций, военнослужащие, кандидаты в космонавты, космонавты, сотрудники специальных государственных органов и лица, занимающие государственные выборные должности
1349	АЛЬКИН	ТАЛГАТ	ЕШМУ-ХАМБЕ-ТОВИЧ	08.01.2009	Государственные служащие, работники бюджетных организаций, военнослужащие, кандидаты в космонавты, космонавты, сотрудники специальных государственных органов и лица, занимающие государственные выборные должности
1350	РАКЫМ-ЖАНОВ	НЫГЫ-МЕТ-ЖАН	АЛДАШО-ВИЧ	08.01.2009	Государственные служащие, работники бюджетных организаций, военнослужащие, кандидаты в космонавты, космонавты, сотрудники специальных государственных органов и лица, занимающие государственные выборные должности
1351	ТАУШЕ-ВА	ШЫНАР	КУСНИ-ДЕНОВ-НА	08.01.2009	Государственные служащие, работники бюджетных организаций, военнослужащие, кандидаты в космонавты, космонавты, сотрудники специальных государственных органов и лица, занимающие государственные выборные должности
1352	САЛИМ-ГЕРЕЕВ	МАРАТ	КАКЕНО-ВИЧ	08.01.2009	Государственные служащие, работники бюджетных организаций, военнослужащие, кандидаты в космонавты, космонавты, сотрудники специальных государственных органов и лица, занимающие государственные выборные должности
1353	КАЖЫ-МУХА-НОВ	МАКСАТ	ЕСМУРА-ТОВИЧ	08.01.2009	Государственные служащие, работники бюджетных организаций, военнослужащие, кандидаты в космонавты, космонавты, сотрудники специальных государственных органов и лица, занимающие государственные выборные должности
1354	АХМЕ-ТОВА	УЛБО-СЫН	БАКЫТ-БЕКОВНА	09.01.2009	Государственные служащие, работники бюджетных организаций, военнослужащие, кандидаты в космонавты, космонавты, сотрудники специальных государственных органов и лица, занимающие государственные выборные должности
1355	БУТЕЕВ	БАКТИ-ЯР	ОРАЗГА-ЛИЕВИЧ	09.01.2009	Государственные служащие, работники бюджетных организаций, военнослужащие, кандидаты в космонавты, космонавты, сотрудники специальных государственных органов и лица, занимающие государственные выборные должности
1356	ЕРМА-ГАНБЕ-ТОВА	АРАЙ	СЕРГА-БЫЛКЫ-ЗЫ	09.01.2009	Государственные служащие, работники бюджетных организаций, военнослужащие, кандидаты в космонавты, космонавты, сотрудники специальных государственных органов и лица, занимающие государственные выборные должности
1357	ПАН	СЕРГЕЙ	ДМИТРИ-ЕВИЧ	09.01.2009	Государственные служащие, работники бюджетных организаций, военнослужащие, кандидаты в космонавты, космонавты, сотрудники специальных государственных органов и лица, занимающие государственные выборные должности
1358	ТУСУП-БЕКОВА	ЭЛЬВИ-РА	САБИТ-БЕКОВНА	12.01.2009	Государственные служащие, работники бюджетных организаций, военнослужащие, кандидаты в космонавты, космонавты, сотрудники специальных государственных органов и лица, занимающие государственные выборные должности
1359	НАЙЗА-ҚҰЛ	НУРЖАН	АМАН-БЕКҰЛЫ	12.01.2009	Государственные служащие, работники бюджетных организаций, военнослужащие, кандидаты в космонавты, космонавты, сотрудники специальных государственных органов и лица, занимающие государственные выборные должности
1360	АЛИКУ-ЛОВА	САНДУ-ГАШ	КУАНДЫ-КОВНА	12.01.2009	Государственные служащие, работники бюджетных организаций, военнослужащие, кандидаты в космонавты, космонавты, сотрудники специальных государственных органов и лица, занимающие государственные выборные должности
1361	АБИЛ-ХАЙРОВА	АЙГУЛЬ	САБИТ-БЕКОВНА	12.01.2009	Государственные служащие, работники бюджетных организаций, военнослужащие, кандидаты в космонавты, космонавты, сотрудники специальных государственных органов и лица, занимающие государственные выборные должности
1362	КАЛИЕВА	НАЗЫ-ГУЛ	САБИ-ТОВНА	13.01.2009	Государственные служащие, работники бюджетных организаций, военнослужащие, кандидаты в космонавты, космонавты, сотрудники специальных государственных органов и лица, занимающие государственные выборные должности

Продолжение следует.
Очередность граждан предоставлена по состоянию на 28 февраля 2020 года

АСТАНИНСКИЙ РЕГИОНАЛЬНЫЙ ФИЛИАЛ АО «НАРОДНЫЙ БАНК КАЗАХСТАНА» ОБЪЯВЛЯЕТ О ПРОВЕДЕНИИ 28 АВГУСТА 2020 ГОДА В 9.00 ОТКРЫТОГО ТЕНДЕРА ПО ВЫБОРУ ПОДРЯДНОЙ ОРГАНИЗАЦИИ НА ПРОВЕДЕНИЕ КАПИТАЛЬНОГО РЕМОНТА КРОВЛИ ЗДАНИЯ АСТАНИНСКОГО РЕГИОНАЛЬНОГО ФИЛИАЛА, НАХОДЯЩЕГОСЯ ПО АДРЕСУ: Г. НУР-СУЛТАН, ПЕР. ТАШЕНОВА, 3.

Пакеты тендерной документации можно получить в срок до 26 августа 2020 года включительно по адресу: г. Нур-Султан, пр. Кабанбай батыра, 17, кабинет 501, административно-хозяйственный отдел, с 9.00 до 17.00 (в рабочие дни).

Конверты с тендерными заявками будут вскрываться в присутствии всех прибывших потенциальных подрядчиков, представивших тендерные заявки, по адресу: г. Нур-Султан, пр. Кабанбай батыра, 17. Дополнительную информацию и справки можно получить по телефонам: 8 (7172) 59-19-59, 59-14-38.

РЕШЕНИЕ МАСЛИХАТА ГОРОДА НУР-СУЛТАН

город Нур-Султан № 525/70-VI 14.08.2020 г.

О СОСТАВЕ ЖИЛИЩНОЙ КОМИССИИ ПРИ АКИМАТЕ ГОРОДА НУР-СУЛТАН ПО РЕАЛИЗАЦИИ ПРОЕКТА РЕНОВАЦИИ ЖИЛИЩНОГО ФОНДА В ГОРОДЕ НУР-СУЛТАН В РАМКАХ ГОСУДАРСТВЕННОЙ ПРОГРАММЫ ЖИЛИЩНО-КОММУНАЛЬНОГО РАЗВИТИЯ «НҰРЛЫ ЖЕР» НА 2020-2025 ГОДЫ

Рассмотрев представление акима города Нур-Султан, руководствуясь статьей 6 Закона Республики Казахстан от 23 января 2001 года «О местном государственном управлении и самоуправлении в Республике Казахстан», в целях реализации проекта реновации жилищного фонда в рамках Государственной программы жилищно-коммунального развития «Нұрлы жер» на 2020-2025 годы, утвержденной постановлением Правительства Республики Казахстан от 31 декабря 2019 года № 1054, маслихат города Нур-Султан **РЕШИЛ**:

1. Утвердить состав Жилищной комиссии при акимате города Нур-Султан по реализации проекта реновации жилищного фонда в городе Нур-Султан в рамках Государственной программы жилищно-коммунального развития «Нұрлы жер» на 2020-2025 годы.

2. Отменить решение маслихата города Нур-Султан от 31 октября 2019 года № 445/56-VI «О составе Жилищной комиссии при акимате города Нур-Султан по реализации пилотного проекта по сносу аварийного жилья в рамках Государственной программы жилищного строительства «Нұрлы жер».

Председатель сессии маслихата города Нур-Султан З. ЖУСУПОВА
И. о. секретаря маслихата города Нур-Султан М. ШАЙДАРОВ

Приложение к решению маслихата города Нур-Султан от 14 августа 2020 года № 525/70-VI

СОСТАВ ЖИЛИЩНОЙ КОМИССИИ ПРИ АКИМАТЕ ГОРОДА НУР-СУЛТАН ПО РЕАЛИЗАЦИИ ПРОЕКТА РЕНОВАЦИИ ЖИЛИЩНОГО ФОНДА В ГОРОДЕ НУР-СУЛТАН В РАМКАХ ГОСУДАРСТВЕННОЙ ПРОГРАММЫ ЖИЛИЩНО-КОММУНАЛЬНОГО РАЗВИТИЯ «НҰРЛЫ ЖЕР» НА 2020-2025 ГОДЫ

Нуркенов Нурлан Жанбыршыулы - заместитель акима города Нур-Султан, председатель

Есенбаев Асылбек Есимканович - руководитель Государственного учреждения «Управление жилья и жилищной инспекции города Нур-Султан», заместитель председателя

Ахметов Тулеген Онашабаевич - руководитель отдела сноса Государственного учреждения «Управление жилья и жилищной инспекции города Нур-Султан», секретарь

Касенов Марлен Маратович - заместитель акима района «Алматы» города Нур-Султан

Турдыбеков Ришат Уалиханович - заместитель акима района «Байқоңыр» города Нур-Султан

Каиржанов Ануар Талгатович - заместитель акима района «Есиль» города Нур-Султан

Туребеков Берик Жолмуханович - заместитель акима района «Сарыарка» города Нур-Султан

Даулетов Жандос Муратович - заместитель руководителя Государственного учреждения «Управление активов и государственных закупок города Нур-Султан»

Жанбыршы Алмас Мәлікұлы - заместитель руководителя Государственного учреждения «Управление архитектуры, градостроительства и земельных отношений города Нур-Султан»

Койшыбаев Толепберген Мухаметкалиевич - заместитель генерального директора товарищества с ограниченной ответственностью «Елорда даму»

Сундетов Асланбек Серикович - советник директора товарищества с ограниченной ответственностью «Elorda Aqparat»

Шибкенов Зейнулла Рахимович - депутат маслихата города Нур-Султан.

УВАЖАЕМЫЕ ПОТРЕБИТЕЛИ!

В соответствии с приказом Департамента Комитета по регулированию естественных монополий Министерства национальной экономики Республики Казахстан по городу Нур-Султану № 39 ОД от 13.08.2020 г., ИП «Металло Торг Сервис» уведомляет о введении в действие с 1 сентября 2020 года тарифа на услуги подъездного пути для проезда подвижного состава при условии отсутствия конкурентного подъездного пути в размере 6493 тенге за вагоно/километр, без учета НДС.

КГУ «Детско-юношеская спортивная школа № 9» акимата города Нур-Султана набирает на бесплатной основе детей и юношей на следующие виды спорта:
Стрельба из лука - 11-13 лет.
Стендовая стрельба - 12-14 лет.
Настольный теннис - 6-8 лет.
Легкая атлетика - 9-11 лет.
Триатлон - 10-12 лет.
Пулевая стрельба - 12-14 лет.
Фехтование - 8-10 лет.
Современное пятиборье - 10-12 лет.
Телефон 21-05-06, e-mail: dussh_9@mail.ru.

После смерти Ивана Васильевича Продан, 31 января 1951 года рождения, умершего 27 июня 2020 года, открылось наследственное дело. Наследникам обращаться до 28.12.2020 года к нотариусу С. Ш. Мырзажигитовой по адресу: г. Нур-Султан, район «Алматы», ул. Сатпаева, д. 4, НП-9, тел. 8-707-525-64-40.

В связи со смертью Рахимбека Сагынбаевича Еримова, умершего 25 июля 2020 года, открыто наследственное дело.
Наследникам обращаться к нотариусу Ж. Н. Жузбаевой по адресу: г. Нур-Султан, улица Кенесары, дом 28-209, тел. 8-701-610-26-01.

Столичный филиал партии Nur Otan выражает глубокие соболезнования родным и близким по поводу кончины заместителя главнокомандующего Национальной гвардией РК

МУХОМЕТКАЛИ САТОВА.

Его биография была очень насыщена разными событиями и профессиональными достижениями. С 1982 года проходил службу на различных должностях от командира взвода до командира воинской части. В 1999-2001 годах работал секретарем Военного совета Главного управления командующего Внутренними войсками МВД РК. В 2005-2013 годах - начальник Главного управления воспитательной и социально-правовой работы ВВ МВД РК. С 2013 по 2014 год - заместитель главнокомандующего ВВ МВД РК по воспитательной и социально-правовой работе. Его труд был отмечен орденом «Данқ» II степени, 14 медалями СССР и Республики Казахстан. Мухометкали Сатов являлся заслуженным работником МВД, а также магистром государственного управления.

В этот тяжелый для вас день примите наши слова поддержки, мы разделяем горечь вашей утраты.

Наш Шамши

• С небольшой улицы, названной в честь Шамши КАЛДАЯКОВА, в столице открывается величественный вид на панораму Президентского парка, реку Есиль и новый административный центр Нур-Султана. Мелодичные хиты кумира по-прежнему популярны в народе, а песня «Мой Казахстан» официально стала Гимном страны. На днях любимому композитору многих поколений казахстанцев исполнилось 90 лет.

СТОЛИЧНЫЙ БУЛЬВАР

- Улицы города могут многое рассказать о его судьбе. С переездом столицы, когда город начал застраиваться и появились новые улицы, многие из них на первых порах были просто пронумерованы, - рассказывают авторы цикла видеосюжетов в социальных сетях «История города - в истории улиц», подготовленных Дирекцией по обеспечению сохранности памятников и объектов историко-культурного наследия акимата города Нур-Султана.

- Прежнее название улицы - бульвар № 23-1, - дает справку гид. - В 2011 году улица была названа именем Ш. Калдаякова. Длина улицы составляет 6690 метров.

ГЛАВНАЯ ПЕСНЯ СТРАНЫ

- Шамши Калдаяков родился 15 августа 1930 года. При рождении ему дали имя Жамшит, но называли Шамши, так и записали потом в документах, - продолжает гид. - Шамши с раннего детства проявлял способности к музыке. Музыка звучала в нем, он мог воспроизвести все мелодии, которые слышал. В годы войны мальчишкой работал на тракторе, затем окончил зооветеринарный техникум. В 1956 году поступил в консерваторию по классу композиции к профессору Великанову в Алма-Ате, но не окончил. В это время Казахстан стал местом, куда съезжалась молодежь со всего Союза, - начиналась эпоха подъема целинных земель. Гордость за свою республику вылилась у студента консерватории в патриотическую песню «Мой Казахстан», слова которой написал молодой **поэт Жумекен НАЖИМЕДЕНОВ**. Ее скоро подхватила вся страна, даже называли «Маршем целинников». Песня «Мой Казахстан» впоследствии стала современным гимном Казахстана.

СЕМЕЙНАЯ ЛЕГЕНДА

Шамши был чрезвычайно популярен, искренне любим и уважаем народом. Вместе с тем люди понимали, что очень мало знают о Шамши как о человеке.

Вот что рассказывал в интервью «Вечерней Астане» сын композитора **пианист Абылкасым КАЛДАЯКОВ** о знаменитом отце:

- Родом Шамши из Кызылкумского района Южно-Казахстанской области. Там, в совхозе «Темир», стоит дом деда. Сейчас это местечко называется «Шамши Калдаяков ауылы». У деда, отца Шамши, было две жены и десять детей. И все они оказались весьма талантливы. Бабушка, мама Шамши из рода торе, была одарена певческим талантом. А отец слыл акыном-импровизатором. Родные деда, будучи весьма знатными людьми, когда пришли свататься, вначале получили отказ. Деду даже пришлось выйти на айтыс с любимой, чтобы заполучить расположение родных невесты. И он выиграл песенное испытание.

Деда звали Анапия, но в народе прозвали «калдаяк» из-за родимого пятна на ноге. Но семейная легенда, откуда пошла наша фамилия, - это отдельная история.

Настоящая наша фамилия по деду - Домбаевы. А истинное имя отца - Жамшит. В 15 лет после восьмого класса его направили в ФЗУ при Карметкомбинате, одели в робу, кирзовые сапоги и отправили в Темиртау. Но он, подросток, уже через несколько дней на попутных товарняках возвратился домой... Время было послевоенное, жесткое. Отца объявили во всесоюзный розыск. И дед, понимая всю опасность ситуации, отправил мальчишку к родным в Ташкент, заведомо поменяв метрику. Имя Жамшит переделали в Шамши, а фамилию Домбаев поменяли на Калдаяков. И от отца пошла эта фамилия. Так отец стал Шамши Калдаяковым.

Не могу сказать, что с точки зрения вокального искусства у отца был красивый голос. Он сам признавался: «Я пою не голосом, скорее сердцем».

Отец сотрудничал с очень многими талантливыми поэтами. С **Гафу КАИРБЕКОВЫМ** создана одна-единственная песня, но какая (!) - «Ана туралы жыр». С **Туманбаем МОЛДАГАЛИЕВЫМ** родились песни «Бакыт кушагында» и «Әнім сен едін». С **Мухтаром ШАХАНОВЫМ** - «Арыс жагасында», «Ак бантик», «Кешікпей келем деп ен». Шамши щепетильно относился к своей музыке и как-то даже признался: «Все эти песни на самом деле созданы не мной. В какой-то момент я чувствую, как открывается канал, и я слышу уже готовую мелодию... Если б это сочинял я, я бы с утра садился и писал по десять песен в день, потому что за каждую платили гонорар по сто рублей... Но кто такой композитор? Это человек между Всевышним и исполнителем, а исполнитель - между композитором и публикой».

Известно отношение Шамши к официальным званиям и наградам.

- Отец не гнался за официальными званиями. Народного артиста страны ему дали незадолго до смерти. На самом деле, считал он, за человека говорит его имя. Достаточно произнести: «Шамши Калдаяков» - и все понимали, о ком речь. Кстати, отец не был и членом Союза композиторов, его туда попросту не принимали. Ему так и сказали: «Шаке, мы вас не можем по положению принять, у вас нет диплома о высшем образовании». На что отец недоумевал: «У Курмангазы тоже не было диплома о высшем образовании, но ведь его именем названа государственная консерватория!»

Отец был истинным народным композитором. Он не лукавил, когда говорил: «Я и так народный. Для меня всегда открыты двери в любой казахский дом».

// Подготовила
Шолпан АКБАЛАЕВА

• Известные казахстанские и зарубежные артисты в честь юбилея композитора Шамши КАЛДАЯКОВА исполнили популярные песни и запустили международный музыкальный челлендж «Менің Қазақстаным».

Как передает пресс-служба ГКО «Қазақконцерт», празднование 90-летия популярного казахского композитора вошло в список юбилейных дат республиканского значения. Музыкальный марафон, запущенный в честь 90-летия «короля казахского вальса», проводится в честь дня рождения выдающегося композитора, заслуженного деятеля культуры Казахстана, одного из основателей казахской эстрады, народного артиста Казахстана Шамши Калдаякова. Его начала «золотой голос казахской музыки» **Бибигуль ТУЛЕГЕНОВА**, что является главной особенностью данного челленджа. Современница Шамши имела честь первой исполнить песню композитора «Қайықта», и именно исполнением этой песни Бибигуль Ахметовна дала старт челленджу.

Для продолжения музыкального марафона «Менің Қазақстаным» Бибигуль Тулегенова передала эстафету известному певцу **Алибеку ДНИШЕВУ**, **народной** артистке РК **Розе РЫМБАЕВОЙ**, заслуженному мастеру спорта СССР и Казахстана, заслуженному деятелю Казахстана **Даулету ТУРЛЫХАНОВУ**, а также соотечественникам из стран дальнего и ближнего зарубежья. В настоящее время преемники эстафеты принимают активное участие в челлендже и оказывают всестороннюю поддержку в дальнейшей реализации проекта. Так, Роза Рымбаева планирует направить очередной песенный марафон известным оперным певицам **Нуржамал УСЕНБАЕВОЙ, Майре МУХАМЕДКЫЗЫ** и молодому эстрадному певцу **Амре**. Даулет Турлыханов намерен призвать своих спортивных коллег, а также известных деятелей культуры.

Творческие начинания коллег также поддержали артисты из других стран. Международный музыкальный челлендж «Менің Қазақстаным» объединил звезд, представителей интеллигенции, спортсменов и соотечественников за рубежом.

ELORDA AQPARAT

Регистрационное свидетельство № 16290-Г от 11.01.2017 г. выдано Министерством информации и коммуникаций Республики Казахстан.
Собственник: ТОО «Elorda Aqparat».
Директор - **Жаркын ЖУМАДИЛОВ**

Главный редактор - **Лариса УВАЛИЕВА**
Заместитель главного редактора - **Ольга ФЛИНК**
Дежурный редактор - **Айгуль АЛЬЖАКСИНА**

При перепечатке ссылка на «Вечернюю Астану» обязательна.

Мнение авторов публикаций может не совпадать с мнением редакции.

Корреспонденты: 70-32-58, 70-32-59
Реклама: 70-33-06
E-mail: va-reklama@mail.ru
Приемная: 70-32-12
E-mail: info@elorda.media
Ответственность за содержание рекламы и объявлений несут рекламодатели.
Адрес редакции: г. Нур-Султан, ул. Достык, 13, ЖК «Нурсая-2».

Выходит по вторникам, четвергам и субботам.

Подписано в печать 19.08.2020 г.
Заказ № 98.
Еженедельный тираж 15 000 экз.

Газета отпечатана в ТОО «Медиахолдинг «ERNUR».
Адрес: г. Нур-Султан, ул. Силети, дом 30.