«Строительство магазина по ул.Кенен Әзірбаева, №2 "А" в городе Тараз**»**
жұмыс жобасы бойынша

03.10.2019 ж. № LTD-0184/19

ҚОРЫТЫНДЫ

ТАПСЫРЫСШЫ:
«Бапанова Жанар Жумановна»

БАС ЖОБАЛАУШЫ:
«КАЗ ЦЕНТР ПРОЕКТ» ЖШС

Шымкент қаласы

АЛҒЫ СӨЗ

«Строительство магазина по ул.Кенен Әзірбаева, №2 «А» в городе Тараз» нысанның жұмыс жобасы бойынша осы сараптау қорытындысы «Expert Group LTD» ЖШС-мен берілді.

«Expert Group LTD» ЖШС-нің рұқсатынсыз осы сараптамалық қорытындыны толық немесе ішінара қайта шығаруға, көбейтуге және таратуға жол берілмейді.

З А К Л Ю Ч Е Н И Е

№ LTD-0184/19от03.10.2019 г.

по рабочему проекту
«Строительство магазина по ул.Кенен Әзірбаева, №2 "А" в городе Тараз**»**

ЗАКАЗЧИК:
«Бапанова Жанар Жумановна»

ГЕНПРОЕКТИРОВЩИК:
ТОО «КАЗ ЦЕНТР ПРОЕКТ»

г. Шымкент

ПРЕДИСЛОВИЕ

Данное экспертное заключение по рабочему проекту **«Строительство магазина по ул.Кенен Әзірбаева, №2 «А» в городе Тараз»** выдано ТОО **«Expert Group LTD»**

Данное экспертное заключение не может быть полностью или частично воспроизведено, тиражировано и распространено без разрешения ТОО «Expert Group LTD».

1. НАИМЕНОВАНИЕ: рабочий проект **«Строительство магазина по ул.Кенен Әзірбаева, №2 «А» в городе Тараз».**

Настоящее заключение выполнено согласно договору №20 от 29.08.2019 года на экспертизу рабочего проекта между аккредитованной экспертной организаций по комплексной вневедомственой экспертизе проектов ТОО «Expert Group LTD» город Шымкент и Бапановой Жанар Жумановной в соответствии с письмом №01 от 28.08.2019 года.

2. ЗАКАЗЧИК: Бапанова Жанар Жумановна.

3. ГЕНПРОЕКТИРОВЩИК: ТОО «КАЗ ЦЕНТР ПРОЕКТ». Государственная лицензия ГСЛ №15026879 от 17.04.2015 года. Категория III.

4. ИСТОЧНИК ФИНАНСИРОВАНИЯ: инвестиции физического лица.

5. ОСНОВНЫЕ ИСХОДНЫЕ ДАННЫЕ

5.1 Основание для разработки:

задание на проектирование от 2019 года, утвержденная Бапановой Ж.;

архитектурно-планировочное задание за №KZ59VUA00073416 от 25.04.2019 года, выданное ГУ «Отдел архитектуры и градостроительства города Тараз»;

договора дарения земельного участка за №929 от 07.06.2018 года;

акт на право частной собственности на земельный участок площадью 0,1039 га за кадастровым №816573 от 17.04.2018 года, изготовленный Таразским городским отделением «Департамента земельного кадастра и технического обследования недвижимости»;

письмо Бапановой Ж. за №02 от 28.08.2019 года, о том, что финансирование объекта «Строительство магазина по улице Кенен Әзірбаева, №2 «А» в городе Тараз» предусмотрено за счет собственных средств и строительство данного объекта запланировано в 2018 году;

эскизный проект, согласованный с главным архитектором г.Тараз в 2019 году;

заключение об инженерно-геологических условиях площадки строительства за №03/13 от 04.04.2017 года, выполненное ТОО «Тараз Курылыс Проект»;

топографическая съёмка участка строительства, выполненная ТОО «КАЗ ЦЕНТР ПРОЕКТ» в 2018 году.

Технические условия

на водоснабжение и канализацию ТУ за №875 от 24.09.2018 года, выданные ГКП «Тараз-Су»;

на электроснабжение ТУ за №1154-27-18 от 19.09.2018 года, выданные ТОО «ЖЭС».

5.2 Перечень документации, представленной на экспертизу

Том I. Общая пояснительная записка.

Альбом 1. Генеральный план (ГП). Архитектурно-строительные решения (АС). Водопровод и канализация (ВК). Отопление и вентиляция (ОВ). Электроосвещение (ЭО). Пожарная сигнализация (ПС).

Брошюра 1. Раздел «Оценка воздействия на окружающую среду».

Брошюра 2. Отчет об инженерных изысканиях.

5.3 Цель и назначение объекта строительства

Целью строительства магазина является оказание услуг по продаже ТНП населению города Тараз и области.

6. ОСНОВНЫЕ ДАННЫЕ ОБЪЕКТА И ПРИНЯТЫЕ ПРОЕКТНЫЕ РЕШЕНИЯ

6.1 Место размещения объекта и характеристика участка строительства:

Проектируемое здание магазина расположено по улице Кенен Әзірбаева, №2А в городе Тараз.

Природно-климатические условия района строительства

М/пункт Тараз.

Район строительства IV-А.

Климатический подрайон со следующими природно-климатическими условиями:

температура воздуха в ° С: абсолютная максимальная +44

абсолютная минимальная - 41.

температура воздуха наиболее холодной пятидневки, °С минус 27.

Среднее годовая температура воздуха, 0 ° С + 12,0.

Количества осадков за год – 302,6 мм.

Преобладающее направление ветра за декабрь – февраль – В (восточное).

Преобладающее направление ветра за июнь-август – СВ (северо-восточное).

Максимальная из средних скоростей ветра по румбам за январь – 2,6 м/сек.

Максимальная из средних скоростей ветра по румбам за июль – 3,2 м/сек.

Нормативная глубина промерзания, м: для суглинка – 0,76

Глубина проникновения 0 ° С в грунт, м: суглинка -0,86

Зона влажности - 3 (сухая).

Сейсмичность площадки строительства составляет 6 баллов.

Категория грунтов по сейсмическим свойствам – вторая.

Инженерно-геологические условия площадки строительства

По инженерно-геологическим условиям в пределах площадки, до глубины 6,0 м, выделен один инженерно-геологический элемент (ИГЭ):

- первый ИГЭ-1 - супесь от желто-серой до темно-серой, твердой консистенций, с включениями карбонатов 15%, просадочная, с линзами песка мелкого и пылеватого, мощностью от 0,5 до 2,3 м. Тип грунтовых условий по просадочности - первый. Начальное просадочное давление Psl=36-86 кПа. Просадка возможно только от дополнительных нагрузок.

- второй ИГЗ-2 - супесь от желто-серой до темно-серой, твердой консистенций, с включениями карбонатов до 30% (слабосцементированными линзами), непросадочная, с линзами песка мелкого и пылеватого, мощностью от 0,8 до 2,3 м.

С поверхности земли повсеместно залегает насыпной грунт, мощностью 0,2 м

Подземные воды

Подземные воды (УПВ), пройденной выработкой, вскрыты на глубине 1,3-5,0 м от поверхности земли.

Засоленность и агрессивность грунтов

По данным изысканий коррозийная активность грунтов по содержанию водорастворимых сульфатов (S04=590-1380 мг/кг) для бетона марки по водорастворимости W4 на портландцементе по ГОСТ 10178-85 являются от слабоагрессивной до среднеагрессивной, для бетона марки по водорастворимости W4 на портландцементе с примесями по ГОСТ 10178-85 и сульфатостойких цементов являются неагрессивными, по содержанию хлоридов (CL=325-680 мг/кг)=0,25 S04+ CL) грунты для железобетонных конструкций определена как слабоагрессивные для железобетонных

конструкций независимо от марки бетона по водопроницаемости, согласно СНиП 2.01-19-2004, табл. 4.

По результатам водных вытяжек грунты классифицируется как незасоленные.

Коррозийная активность к стальным конструкциям по ГОСТ 9.602-89 по потере массы образца анодной трубки (0,13-2,10 г/сутки) от низкой до высокой.

По коррозийной активности к свинцовым оболочкам кабелей:

- по содержанию гумуса (0,78-0,97%) - слабоагрессивные;
- по содержанию нитрат ионов (0,008-0,018%) - высокой;
- по содержанию РН (8,0) - среднеагрессивные.

6.2 Проектные решения

6.2.1 Генеральный план

Настоящий раздел разработан на основании:

- задание на проектирование утвержденное Бапановой Ж.;
- архитектурно-планировочного задания №KZ59VUA00073416 от 25.04.2019 года;
- акт на право частной собственности на земельный участок площадью 0,1039 га за №816573 от 17.04.2018 года, изготовленный Таразским городским отделением «Департамента земельного кадастра и технического обследования недвижимости»;
- инженерно-геологических изысканий за №03/13, выполненных ТОО "Тараз Курылыс Проект" в 2017 году;
- топосъёмки, выполненных ТОО "КАЗ ЦЕНТР ПРОЕКТ" в 2018 году в.М1:500.

Площадка проектируемой магазина расположена по улице Кенен Әзірбаева, №2А в городе Тараз.

При размещении зданий и сооружений на участке учтены санитарные и противопожарные требования, а также требования к организации людских и транспортных потоков.

Разбивка проектируемого здания производить от границ участка. На территорию предусматривается один въезда со стороны улицы.

К зданиям обеспечен беспрепятственный подъезд пожарных машин.

Вертикальная планировка

Рельеф площадки имеет относительно ровный. Высотные отметки поверхности земли изменяются в пределах 212,07-213,80 м.

С поверхности земли по всей площадке распространен насыпной грунт, мощностью 0,4 м, срезанная при планировке почва складируется для дальнейшего использования в местах озеленения.

План организации рельефа выполнен в красных отметках и горизонталях с учетом отвода поверхностных вод и увязки планировочных отметок с отметками полов запроектированных зданий и сооружений.

Отвод сточных и ливневых вод решен от зданий и сооружений по покрытию за пределы участка.

Благоустройство территории

Для обеспечения санитарно-гигиенических условий на территории запроектированы необходимые зоны с полным набором малых архитектурных форм.

Свободная от застройки территория озеленяется путем рядовой и групповой посадки деревьев и кустарников лиственных пород, по периметру участка имеется посадка кустарника.

Расстояние между кустарниками 3 м.

Проезд для машин запроектирован из двухслойного асфальтобетона. По краям покрытий применены бортовые камни.

Мероприятия по доступности для маломобильных групп населения и инвалидов

При разработке объемно-планировочных решений учтены требования СП РК 3.06-15-2005 «Проектирование зданий и сооружений с учетом доступности для маломобильных групп населения».

На въездах в здание предусмотрены пандусы, устройство входов в одном уровне с подходами. Ширина дверей принята 900 мм.

Пандусы и разворотные площадки имеют с наружной стороны ограждающий бетонный бордюр и двойные перила высотой 700 и 900 мм.

Защита от шума и мусороудаление

В качестве защиты от шума и пыли предусмотрена рядовая посадка деревьев различных пород. Проектом предусмотрены работы по защите и восстановлению (рекультивации) почвы. Уборка мусора с территории предусмотрена в урны с выносом в хозяйственную зону в мусоросборники, и с последующим вывозом.

Ситуационная схема

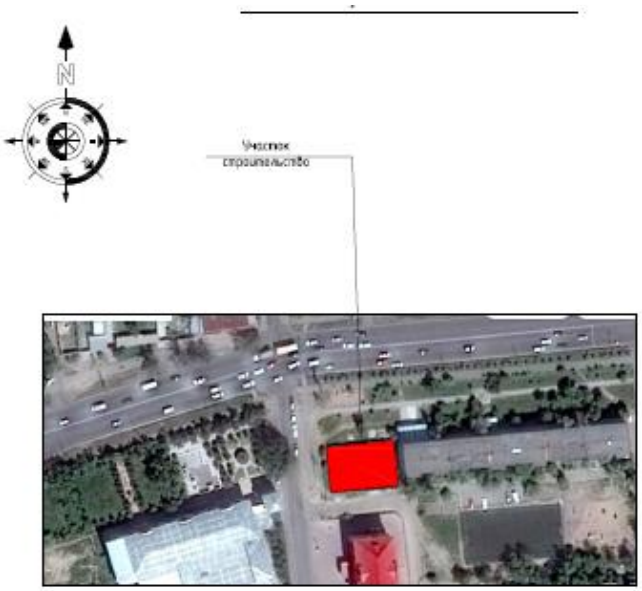

Технические показатели по генплану

Таблица №1

№ п/п	Наименование	Ед. изм.	Количество	% к общей площади
1	Общая площадь участка	га	0,1039	100
	Площадь застройки	$м^2$	541,50	52,12
	Площадь покрытий	$м^2$	332,07	31,96
	Площадь озеленения	$м^2$	165,43	15,92

6.2.2 Архитектурно-планировочные решения

Объемно-планировочные решения зданий и сооружений разработаны в соответствии с требованиями СНиП РК 3.02-02-2009 «Общественные здания и сооружения», МСН 2.04-05-95 «Естественное и искусственное освещение», СНиП II-3-79* «Строительная теплотехника».

Объемно-планировочные решения

Здание магазина – одноэтажное без подвала, выполнено в плане прямоугольной формы, с размерами в осях 28,0х19,0 м. Высота этажа - 3,30 м.

Уровень ответственности здания – II.

Степень огнестойкости – II.

Степень долговечности – II.

Уровень ответственности – II.

Сейсмостойкость здания – 6 баллов.

Технико-экономические показатели центра обслуживания населения

Таблица №2

№ п/п	Наименование	Единица измерения	Количество
1	Уровень ответственности		II (нормальный)
2	Класс здания		II
3	Степень огнестойкости		II
4	Общая площадь	$м^2$	497,02
5	Площадь застройки	$м^2$	541,50
6	Строительный объем	$м^3$	2093,65
7	Этажность	этаж	1

Конструктивные решения магазина и центра обслуживания населения

Конструктивные решения приняты с учетом мероприятий, обеспечивающие эксплуатационную надежность здания.

Здание решено в жесткой конструктивной каркасной схеме с самонесущими стенами из кирпичной кладки.

Пространственная устойчивость здания обеспечивается совместной работой несущих рам, фундаментов, стен и плит перекрытия и покрытия.

Фундаменты - монолитные, ленточные и ступенчатые под монолитной рам из бетона класса В15 с конструктивным армированием, бетонная подготовка под фундаменты из бетона класса В3,5 на портландцементе.

Фундаменты под перегородки - ленточные монолитные из бетона класса В12.5 с конструктивным армированием.

Горизонтальная гидроизоляция выполняется на отметке -0,050 из цементно-песчаного раствора состава 1:2 толщиной 50 мм.

Стены наружные – из обожженного полнотелого глиняного кирпича пластического формования марки КОРПо 1НФ/125/2,0/50/ по ГОСТ 530-2007, толщиной 380 мм на цементно-песчаном растворе М-50.

Перегородки – из обожженного полнотелого глиняного кирпича пластического формования марки КОРПо 1НФ/100/2,0/50/ по ГОСТ 530-2012, толщиной 120 мм на цементно-песчаном растворе М-50.

Перемычки – монолитные железобетонные из бетона класса В15.

Колонны и ригели - монолитные железобетонные из бетона класса В20.

Перекрытия и покрытие - многопустотные плиты.

Кровля - металлочерепица по деревянным конструкциям.

Утеплитель - минераловатные плиты 200 кг/м2 – 150 мм.

Отмостка - бетонная шириной 1,50 м.

Двери - из ПВХ.

Окна, витражи - из ПВХ.

Полы – керамические и керамогранитные по серии 2.244-1 в.6.

Внутренняя отделка-штукатурка цементно-песчаным раствором с последующей водоэмульсионной покраской.

Наружная отделка – облицовка «травертином».

Цоколь – керамическая плитка.

Защита строительных конструкций от коррозии

Проект разработан в соответствии с требованиями СН РК 2.01-01-2013, СП РК 2.01-101-2013 «Защита строительных конструкций от коррозии», а также ГОСТ 12.3.005-75 «Соблюдение ТБ при производстве окрасочных работ». Зоны монтажной сварки на ширину 100 мм по обе стороны от шва не грунтовать. Степень агрессивного воздействия среды - неагрессивная. Степень очистки от окислов - III (ГОСТ 9.402-80).

Защитный слой арматуры монолитных железобетонных конструкций соответствует требованиям СНиП 5.03.34-2005 «Бетонные и железобетонные конструкции».

Все металлические элементы окрашиваются масляными красками и антикоррозийными эмалями. Окрашиваемая поверхность должна быть предварительно очищена от ржавчины, окалины и грязи.

Противопожарные мероприятия

Противопожарные мероприятия предусмотрены в соответствие с требованиями СНиП РК 2.02-05-2014 "Пожарная безопасность зданий и сооружений", СП РК 3.02-107-2014 "Общественные здания и сооружения".

Количество эвакуационных входов соответствует требованиям СНиП РК 2.02-05-2014 "Пожарная безопасность зданий и сооружений".

Двери на путях эвакуации открываются по ходу движения людского потока.

Деревянные элементы подлежат антисептированию, окраске влагостойким и антипиреновым составом в соответствии с требованиям СНиП РК 2.02-05-2014.

К зданию обеспечен подъезд пожарных машин.

Антипросадочные мероприятия

Антипросадочные мероприятия в проекте выполнены в соответствии с требованиями СН РК 5.01-02-2013, СП РК 5.01-102-2013 «Основания зданий и сооружений».

В основании фундаментов предусмотрена уплотненная подушка из местного суглинка, толщиной 1,50 м.

Вокруг зданий, выполняются бетонные отмостки шириной 1,5 м с уклоном от здания не менее 0,03.

6.2.5 Инженерное обеспечение, сети и системы

Отопление и вентиляция

Данный проект выполнен согласно задания заказчика и в соответствии со:

- СНиП РК 3.02-02-2009 «Общественные здания и сооружения»,
- СН РК 4.02-01-2011, СП РК 4.02-101-2012 «Отопление, вентиляция и кондиционирование».

В проекте предусматриваются внутренние сети. Наружное тепловые сети предусматривается отдельном проектом.

В здании торгового центра и кафе запроектировано электрическое отопление.

В качестве нагревательных приборов приняты электрические фанкойлы, которые применяются для охлаждения и обогрева зданий коммерческого предназначения (отели, торговые центры, склады, цеха).

Модели: (высокого статического давления) SFC-H13, Холодопроизводительность: от 2,1 kW до 38,7 kW. Теплопроизводительность: от 3,4 kW до 64,6 kW. Расход воздуха: от 5,7 м³/мин до 60 м³/мин. Модификации фанкойлов – VANS. Проводной или беспроводной пульт управления (зависит от вида фанкойла). Климат-контроль или ручной трехскоростной переключатель скорости вентилятора.

Двигатель переменного тока (AC) или бесколлекторный двигатель постоянного тока (BLDC). Обычные или плоские модели односторонних кассетных фанкойлов (высота корпуса 35 или 12 см). Двух- или четырёхтрубное подключение

Правила установки фанкойлов

Для предотвращения поломок и неисправностей фанкойла, необходимо придерживаться правил установки оборудования. Фанкойлы следует устанавливать вдали от других источников тепла/холода, в местах, куда не попадают прямые солнечные лучи и влага. Для бесперебойной работы фанкойла также требуется свободная циркуляция воздуха. Для этого необходимо оставлять зазоры между корпусом фанкойла и стенами. Свободное пространство вокруг фанкойла необходимо также для доступа к устройству во время профилактических или ремонтных работ.

Кассетные фанкойлы предназначены для размещения в помещениях с подвесными потолками. Модельный ряд кассетных фанкойлов оснащен новой лицевой панелью с 4-сторонним распределением воздушного потока. Установка такой панели обеспечивает более равномерное распределение воздушного потока, что позволяет достичь нового уровня комфорта в помещении. Благодаря установке, позволяющей скрыть основные элементы фанкойла, кассетные фанкойлы являются отличным решением для современных интерьеров.

Вентиляция запроектирована вытяжная с естественным побуждением. Системы вентиляции естественная и принудительная. Естественная вентиляция осуществляется через окна и фрамуги. Принудительная вытяжная вентиляция В1 принята из туалетных комнат с помощью канальных вентиляторов.

Указания по монтажу

Монтаж систем отопления и следует производить в соответствии с требованиями СНиП 3.05.01-85* "Внутренние санитарно-технические системы" и данным проектом.

Стальные трубопроводы узла управления изолировать минераловатным утеплителем б=50 мм. Покрыть покровным слоем стеклотканью. Наружные поверхности стальных опорных конструкций и покрыть эмалью ПФ115 ГОСТ 6465-76 за 2 раза. По грунтовке ГФ 021 ГОСТ 25129-82 один раз (общей толщиной 55мкм).

Трубопроводы в местах пересечения строительных конструкций прокладывать в гильзах из негорючих материалов на основании СНиП РК 4.02-42-2006 п.7.4.22.

Трубопроводы проложенные вдоль дверных проемов и проходов прокладывать в конструкции пола в штрабе в трубной изоляции «K-Flex».

Основные технико-экономические показатели по отоплению и вентиляции

Таблица №3

Наименование здания, (сооружения) помещения	Объем м³	Периоды года при	Расход тепла, Вт/ккал/час				Расход холода Вт/ккал /час	Установл. мощн. эл.дв. кВт.
			На отоп-	На венти-	на горяч.	Общий		

		tн,°С	ление	ляцию	водосна бж			
Здание магазина		-22 °С	12240 / 6725	-	-	12240 / 6725		

Водоснабжение и канализация

В здании предусмотрены следующие системы:

а) водопровод хоз-питьевой и противопожарный;

б) горячая водоснабжения;

в) канализация хоз-бытовая.

Все системы запроектированы в соответствии с требованиями СП РК 4.01-101-2012 и СН РК 4.01-05-2002 "Внутренний водопровод и канализация зданий".

В проекте предусматриваются внутренние сети водопровода и канализации. Наружное сети предусматриваются отдельном проектом.

Система внутреннего водопровода предусматривается для обеспечения хозяйственно-питьевых нужд. Внутренние сети холодного водоснабжения в приняты из полипропиленовых труб PN10 по ТУ 7500 РК 385846618 ТОО-01-2002. Согласно СП РК 4.01-101-2012 внутреннее пожаротушение не предусмотрено.

Горячее водоснабжение предусмотрено от эл.водонагревателя. Сети горячего водоснабжения приняты из полипропиленовых труб PN10 по ТУ 7500 РК 385846618 ТОО-01-2002. Крепление трубопроводов к строительным конструкциям выполнить по серии 4.904-69 "Детали крепления санитарно-технических приборов и трубопроводов".

Система канализации здании принята для отведения сточных вод от санитарных приборов во внутриплощадочную сеть канализации. Монтаж канализационных трубопроводов выполнить из пластмассовых канализационных труб и фасонных частей к ним по ГОСТ 22689.1-98. После монтажа трубопроводов, систему канализации проверить на исправность трубопроводов, действие санитарных приборов и смывных устройств промывом воды.

Основные показатели по системам водоснабжения и канализации

Таблица №4

Наименование	Расчетный расход				Мощн. двиг., кВт	Потребный ввод при напоре, л/с
	м3/сут	м3/час	л/сек	при пожаре л/сек		
Водопровод В1	0,12	1,61	0,84	-	-	14,0
Канализация К1	0,12	1,61	2,44	-	-	

Электротехнические решения

Основные технические показатели.

Категория надежности электроснабжения – III.

Суммарная установленная мощность - 20,0 кВт

Суммарная расчетная мощность - 20,0 кВт

Расчетный ток здания - 38,20 А

В проекте предусматриваются внутренние сети электроснабжения. Наружные сети электроснабжение предусматриваются отдельном проектом.

Силовыми потребителями являются токоприемники технологического и сантехнического оборудования.

В качестве пусковой аппаратуры приняты контакторы типа КМИ, ящики управления насосами и электрощиты, входящие в комплект с оборудованием.

Для подключения к сети переносных электроприемников предусматриваются штепсельные розетки с заземляющим контактом.

В качестве вводно-распределительного устройства принята панель типа ЩУРн.

Учет электроэнергии осуществляется счетчиком электроэнергии, установленным на панели ЩУРн.

В качестве распределительного щита силового оборудования принят бокс типа ШРВ. Силовые и осветительные щитки устанавливаются на высоте 1,5 м от уровня пола.

Магистральные питающие сети (от вводно-распределительного устройства до силовых распределительных пунктов и групповых осветительных щитков) запроектированы кабелем марки ВВГнг, прокладываемые в трубах ПВХ в подготовке пола. Силовые распределительные сети выполняются кабелем марки ВВГнг в подготовке пола и по стенам под слоем штукатурки в трубах ПВХ.

Проектом предусмотрено рабочее (общее, местное, ремонтное) и аварийное освещение.

Общее рабочее освещение предусматривается стационарными светильниками с люминесцентными лампами улучшенной цветности и лампами накаливания. Выбор типа светильников производится в соответствии с назначением помещений и характеристикой окружающей среды. Освещенность принята, согласно действующим нормам и правилам. Управление рабочим освещением осуществляется выключателями, установленными на входе в помещение. Для местного освещения в кабинетах предусмотрены розетки для подключения настольных ламп. Выключатели устанавливаются на высоте 1,7м от пола, штепсельные розетки на высоте 0,3 м.

В качестве осветительных щитков приняты боксы типа ЩРв укомплектованные автоматическими выключателями типа ВА47-29 1Р на отходящих линиях и ВА47-29 3Р на вводе.

Осветительные сети выполняются кабелем марки ВВГнг под слоем штукатурки по стенам и в монолитных перекрытиях в трубах ПВХ.

Защитные мероприятия.

Для защиты обслуживающего персонала от поражения электрическим током все металлические части электрооборудования, нормально не находящиеся под напряжением, но могущие оказаться под таковым в результате нарушения изоляции, необходимо выполнить зануление, заземление и уравнивание потенциалов.

Для зануления электрооборудования предусматривается дополнительная жила электропроводки. Защитное заземление по помещениям выполнить стальной полосой 4х25. Внутренний контур заземления присоединить к наружному контур заземления не менее чем в двух точках.

Все электромонтажные работы выполнить в соответствии с действующими ПУЭ РК нормами и правилами.

Основные технические показатели

Таблица №5

Наименование	Ед.изм	Количество
Категория электроснабжения		III
Установленная мощность	кВт	20,0
Расчетная мощность	кВт	20,0
Расчетный ток	А	38,20

Системы связи и сигнализации

Пожарная сигнализация

Разработка рабочей документации автоматической пожарной сигнализации и системы оповещения о пожаре выполнена на основании технического задания на проектирование, архитектурно-планировочных решений и в соответствии с требованиями СН РК 2.02-11-2002.

В соответствии с требованиями нормативных документов, здания оснащаются системой автоматической пожарной сигнализации.

Система пожарной сигнализации рассчитана на непрерывную, круглосуточную работу и предназначена для своевременного обнаружения очага возгорания, оповещения об этом.

Средствами пожарной сигнализации оборудуются залы, кладовые сухих продуктов, служебные помещения для персонала и гардеробные персонала, за исключением помещений с мокрыми процессами.

В каждом защищаемом помещении установлено не менее 2-х пожарных извещателей. На путях эвакуации, на стенах, устанавливаются пожарные извещатели ручного действия типа ИПР 55.

Приборы ППКОП "Кварц-1" устанавливается на отм. 0.000. Предусмотрен резерв информационной емкости приемно-контрольных приборов не менее 10%.

Дымовые пожарные извещатели типа ИП-212-141 устанавливаются на потолке контролируемых помещений таким образом, чтобы расстояние между извещателями не превышало 9 м, а расстояние от извещателя до стены не превышало 4,5м, тепловые пожарные извещатели типа ИП-103-5/4С-А3 устанавливаются на потолке контролируемых помещений таким образом, чтобы расстояние между извещателями не превышало 5м, а расстояние от извещателя до стены не превышало 2,5 м.

Пожарные извещатели ручного действия типа ИПР 55 устанавливаются на путях эвакуации, на стенах. Высота установки - 1,5 м от уровня пола.

Шлейфы пожарной сигнализации выполняются проводами с медными жилами КСПВ 1х2х0.5, с укладкой их по потолкам. Кабели прокладываются в кабель-каналах ПВХ 15х10.

СИСТЕМА ОПОВЕЩЕНИЯ ЛЮДЕЙ О ПОЖАРЕ принята по 1 типу, световая и звуковая сигнализация выполнена сиреной со строб-лампой, которые устанавливаются на улице.

Установки пожарной сигнализации в части надежности электроснабжения отнесены к электроприемникам 1 категории, поэтому электропитание осуществляется через резервируемый источник питания. Переход на резервное питание происходит автоматически при отключении основного без выдачи сигнала тревоги. Основное питание- сеть 220В, резервированный источник- встроенные аккумуляторные батареи.

Защитное заземление электроустановок следует выполнить в соответствии с ПУЭ РК и технической документацией на оборудование.

6.3 Инженерно-технические мероприятия по предупреждению чрезвычайных ситуации по взрыво- и пожаробезопасности

Мероприятия по предупреждению чрезвычайных ситуаций и по взрыво- и пожаробезопасности разработаны в соответствии с нормами и правилами в области гражданской обороны, защиты населения и территорий от чрезвычайных ситуаций природного и техногенного характера, обеспечения комплексной безопасности и антитеррористической защищенности, на основании законов Республики Казахстан «О гражданской обороне» от 7 мая 1997 года № 100-1 (с изменениями, внесенными в соответствии с законом РК от 09.12.1998 года № 307-1; от 12.03.1999 г. № 347-1).

Проект разработан в соответствии с требованиями СНиП РК 2.02-05-2014 «Пожарная безопасность зданий и сооружений».

Для обеспечения безопасной эвакуации людей из здания проектом предусмотрены следующие мероприятия:

ширина коридоров, проходов, дверей принята в соответствии с требованиями строительных норм и правил;

принято нормативное освещение на путях эвакуации;

двери на путях эвакуации открываются по направлению выхода из здания.

Деревянные и металлические конструкции покрываются огнезащитным покрытием.

Строительные конструкции здания и их отделка на путях эвакуации предусмотрена из слабогорючих трудновоспламеняемых, с умеренной дымообразующей способностью материалов.

6.4 Охрана окружающей среды.

Рабочим проектом предусмотрен строительство магазина по улице Кенен Әзірбаева, №2 «А» в городе Тараз. Целью строительства магазина является оказание услуг по продаже ТНП населению города. Отведённый земельный участок для строительства составляет 1039,0 м2. Проектируемое здание магазина – одноэтажное без подвала, выполнено в плане прямоугольной формы, с размерами в осях 28,0х19,0 м. Высота этажа - 3,30 м. Со всех сторон расположена жилая и нежилая застройка. Ближайшая жилая зона расположена на расстоянии 50 м от границы участка.

Оценка воздействия на окружающую среду к рабочему проекту выполнена ТОО «Каз Гранд Эко Проект».

Категория опасности предприятия. Строительные работы относятся к видам деятельности, не относящиеся к классам опасности согласно санитарной классификации производственных объектов и классифицируется как объект IV категории, согласно пункту 1.1. статьи 40 и 71 «Экологического кодекса РК».

Воздействие на атмосферный воздух. Проектируемый объект не является источником негативного воздействия на окружающую среду. Загрязнение атмосферного воздуха вредными веществами происходит при выполнении строительно-монтажных работ. Источниками выделения загрязняющих веществ в атмосферный воздух в период строительства будут являться: земляные работы, медницкие работы, автотранспортные работы, сварочные работы, пересыпка пылящих материалов, битумные работы, покрасочные работы.

Строительные работы носят временный характер и проводятся на территории в пределах которой отсутствует жилая застройка. Продолжительность строительства - 4,0 мес.

Расчет источников выбросов на период эксплуатации будут рассмотрены отдельным проектом.

Согласно п.5.21 «Методики расчета концентраций в атмосферном воздухе вредных веществ, содержащихся в выбросах предприятий» определена необходимость расчетов приземных концентраций по веществам. Расчеты рассеивания загрязняющих веществ на период строительства производились по программному комплексу «ЭРА» (версия 2.0). Как показывают результаты расчетов, концентрации загрязняющих веществ на жилой зоне не превышают нормативные значения ПДК.

Обоснованные нормативы выбросов загрязняющих веществ от стационарных источников в период строительства составят

Таблица №6

Наименование вещества	Выброс вещества

	г/с	т/год
Железо (II, III) оксиды /в пересчете на железо/	0.023	0.00841
Марганец и его соединения /в пересчете на марганца (IV) оксид/	0.0006112	0.00082082
Олово оксид	0.0000033	0.0000001188
Свинец и его неорганические соединения	0.0000075	0.000000225
Азота диоксид	0.08822	0.014568616
Азота оксид	0.088437	0.014008
Углерод	0.0125	0.00219
Сера диоксид	0.05492	0.01449
Углерод оксид	0.14665209	0.035532792
Фтористые газообразные соединения	0.0001111	0.000292
Диметилбензол	0.0625	0.09171
Метилбензол	0.0517	0.0031
Хлорэтилен	0.000000906	0.000000343
Бутилацетат	0.01	0.0006
Проп-2-ен-1-аль	0.002667	0.000413
Формальдегид	0.002667	0.000413
Пропан-2-он	0.02167	0.0013
Керосин	0.045722	0.00675131
Уайт-спирит	0.1083	0.118747
Углеводороды предельные C_{12-19}	0.026993	0.0042394
Взвешенные частицы	0.0406	0.002097
Пыль неорганическая: 70-20% двуокиси кремния	0.403175	0.10407
ВСЕГО	1.144735096	0.4170023148

Согласно заданию на проектирования наружное тепловые сети предусматривает-ся отдельном проектом. В здании пристройки к существующему магазину запроектировано электрическое отопление. В качестве нагревательных приборов приняты электрические фанкойлы, которые применяются для охлаждения и обогрева зданий.

Территория свободна от зеленых насаждений. В районе размещения объекта вырубка и пересадка деревьев не предусмотрено, поверхностные водные объекты в радиусе более 1 км отсутствуют.

Воздействие на водные ресурсы. Проектируемые работы не оказывают негативного воздействия на поверхностные и подземные воды. В период строительства водоснабжение объекта будет осуществляться от существуюших сетей. Сброс хозяйственно-бытовых сточных вод предусмотрен в изолированный накопитель, с последующим вывозом ассенизаторской машиной по договору на очистные сооружения.

В период эксплуатации объекта источником водоснабжения проектируемого объекта решено от существующих водопроводных сетей г. Тараз, в точке подключения диаметром 40 мм. Отвод сточных вод осуществляется в самотеком отводятся в существующие сети канализации г.Тараз.

Сброс сточных вод в окружающую среду при строительстве не планируется.

Отходы производства и потребления. Выполнение строительно-монтажных работ, а также эксплуатация объекта сопровождается образованием различных видов отходов. Образующиеся отходы производства и потребления подлежат временному хранению в специ¬ально отведенных местах с последующим вывозом по договору со специализированными организациями на утилизацию.

Объем образования отходов приведен в таблице

Таблица №7

Наименование отхода	Уровень опасности	Образование, т/год	Временное хранение отхода	Способ утилизации, обезвреживание отходов
Период строительства				
Твердые бытовые отходы	зеленый GO060	0,5	металлический контейнер	вывозятся на полигон ТБО
Огарки сварочных электродов	зеленый GA090	0,010947	ящик	передается спец-предприятиям по сбору металлолома
Жестяные банки из-под краски	янтарный AD070	0,011555	контейнер	передается спецпредприятиям на утилизацию
Строительный мусор	зеленый GG170	0,466		
Ветошь промасленная	зеленый GJ 120	0,0039393		
Период эксплуатации				
Твердые бытовые отходы	зеленый GO060	0,45	металлический контейнер	вывозятся на полигон ТБО
Отработанные люминесцентные лампы	янтарный AA100	0,0005	ящик	передается спец-предприятиям по сбору металлолома

Целевое назначение земельного участка не меняется. Перед началом строительства, плодородный слой почвы (ПСП) снимают и складывают на границе участка строительства чтобы он не выветривался и не подтоплялся дождевыми и талыми водами. После завершения строительства, растительный слой земли используется на территории участка для озеленения.

Проектируемое строительство не приведет к ухудшению жизненно важных свойств компонентов биосферы, не ухудшит качество жизни местного населения и не нанесет ущерб другим видам хозяйственной деятельности. Строительные работы ведутся с максимальным сохранением существующего озеленения. Шум и вибрации, возникающие при строительных работах, носит временный, локальный характер и не превышает уровня, допустимого санитарными нормами. В целом, воздействия в период проведения строительных работ и при эксплуатации объекта оцениваются как допустимое.

Изменения и дополнения, внесенные в проект в процессе экспертизы:

- состав и содержание раздела приведены в соответствие с п.26 Инструкции ОВОС.

Оценка проектных решений.

Материалы оценки воздействия на окружающую среду к рабочему проекту соответствуют требованиям Экологического кодекса Республики Казахстан, а также «Инструкции по проведению оценки воздействия на окружающую среду», утвержденной приказом Министра охраны окружающей среды Республики Казахстан от 28 июня 2007г. №204-П.

Выводы. РП «Строительство магазина по улице Кенен Әзірбае-ва, №2 «А» в городе Тараз» соответствует требованиям нормативных правовых актов и государственных нормативов в области охраны окружающей среды

6.5 Организация строительства

Расчет продолжительности строительства проведен согласно СН РК 1.03-02-2014, СП РК 1.03-102-2014 «Продолжительность строительства и задел в строительстве».

Продолжительность строительства принимаем 6,0 месяцев, в том числе подготовительный период 0,5 месяца.

Начало строительства в 2019 году.

7. РЕЗУЛЬТАТЫ ЭКСПЕРТИЗЫ

7.1 Дополнения по исходно-разрешительным документам и изменения, внесенные в рабочий проект в процессе проведения экспертизы:

В процессе рассмотрения по замечаниям и предложениям ТОО «Expert Group LTD» г. Шымкент в рабочий проект **«Строительство магазина по ул.Кенен Әзірбаева, №2 "А" в городе Тараз»** внесены следующие изменения и дополнения:

Раздел АС

1) Заменены недействующие СНиПы и ГОСТы на действующие;

2) В общих данных дано полное описание всех мероприятий;

3) На планах стен предусмотрены недостающие размеры;

4) На фасадах проставлены габаритные размеры, также предоставлен теплотехнический расчет наружных стен и чердака;

5) На разрезе 1-1 указаны отметки по высоте, даны указания по устройству стен;

6) На плане фундаментов проставлены угловые отметки, также даны обозначения фундаментов, указаны отметки заложения фундаментов;

7) Разработан план кровли и даны указания по устройству кровли.

Раздел ОВ

8) Представлены чертежи раздела ОВ;

9) Чертежи оформлены по ГОСТ 21.602-2003, части проекта ОВ, ВК,ЭС взаимно согласованы на л. "Общие данные", проставлен и подписан ГИП, исполнитель, проверил, норма контроль, название объекта, номер заказа, ген. Проектировщика;

10) Конструктивные замечания:

- предусмотрены гильзы в стенах для прокладки труб отопления (в СО).
- предоставлена аксонометрическая схема отопления с указанием отметок согласно принятого уклона.
- после исправления всех замечаний откорректирована спецификация.

Раздел ВК

11) Предоставлены чертежи раздела ВК;

12) Выпуски канализационной сети К1 откорректированы;

13) Ввод водопроводной сети приведено в соответствие с планами.

Раздел ГП

14) Проставлены обозначения разделов генплана в угловых штампах;

15) Откорректирована таблица ТЭП;

16) Проставлены на планах недостающие оси и размеры.

Раздел экология

17) Предоставлен раздел ОВОС;

18) Заполнена заявка на получение разрешения на эмиссии загрязняющих веществ в атмосферу на период строительства и на период эксплуатации.

Раздел ЭОМ и ПС

19) Предоставлено согласование проектных решений Заказчиком;

20) Альбомы доукомплектованы титульными листами

21) Проект дополнен общей пояснительной запиской

22) В общих данных дополнены основными показателями проекта

23) В проекте указан способ прокладки кабелей
24) Указаны проектные решения по вводу телефонного кабеля
25) Спецификации приведено в соответствие с проектом

После внесения изменений основные технико-экономические показатели сложилась следующим образом:

Технико-экономические показатели

Таблица №8

№ п/п	Наименование показателей	Ед. изм.	Показатели	
			Постпроектные	Постэкспертные
1	2	3	4	5
	Площадь участка	га	0,1039	0,1039
1	Общая площадь	$м^2$	497,02	497,02
2	Площадь застройки	$м^2$	541,50	541,50
3	Строительный объем	$м^3$	2093,65	2093,65
4	Продолжительность строительства	мес.	6,0	6,0

7.2 Оценка принятых проектных решений

В соответствии с Правилами определения общего порядка отнесения зданий и сооружений к технически и (или) технологический сложным объектам, утвержденным приказом Министерства национальной экономики Республики Казахстан от 28.02.2015 года №12 «А» 5, а также Приказом МНЭ РК №LTD-008617 от 20.12.2016 года «О внесении изменений в приказ Министерства национальной экономики РК №12 «А» 5 от 28.02.2015 года разработчиком проекта установлен II уровень ответственности (технический несложный).

В целом проект разработан в необходимом объеме, в соответствии с заданием на проектирование, иными исходными данными, техническими условиями и требованиями.

Проектные решения с учетом внесенных изменений по разделу 7.1. соответствуют нормативным требованиям по санитарной, экологической, пожарной безопасности, функциональному назначению объекта.

8. ВЫВОДЫ

8.1 С учетом внесенных изменений и дополнений рабочий проект **«Строительство магазина по ул.Кенен Әзірбаева, №2 "А" в городе Тараз»** соответствует требованиям государственных нормативов, действующих в Республике Казахстан, и рекомендуется для утверждения в установленном порядке со следующими основными технико-экономическими показателями:

1.	Площадь участка	0,1039	га
2.	Общая площадь	497,02	$м^2$
3.	Площадь застройки	541,50	$м^2$
4.	Строительный объем	2093,65	$м^3$
5.	Продолжительность строительства	6,0	мес.

8.2. Настоящее экспертное заключение выдано на основании исходных данных и утвержденных заказчиком материалов для проектирования, достоверность которых гарантирована **Бапановой Жанар Жумановной** в соответствии с условиями договора №20 от 29.08.2019 года.

8.3. При предоставлении на утверждение и выдаче разрешения на производство работ рабочий проект подлежит проверке на соответствие его с настоящим заключением экспертизы.

8.4. Заказчику при строительстве максимально использовать оборудование, материалы и конструкции отечественных производителей.

8. ТҰЖЫРЫМДАР

8.1 «**Строительство магазина по ул.Кенен Әзірбаева, №2 "А" в городе Тараз»** үшін дайындалған нысанның жұмыс жобасына сараптаманың ескертпелері мен ұсыныстарымен енгізілген өзгерістер мен толықтыруларды ескере отырып, Қазақстан Республикасында қолданылатын мемлекеттік нормативтердің талаптарына сәйкес келетіндіктен, төмендегі негізгі техника-экономикалық көрсеткіштерімен белгіленген тәртіппен бекітуге ұсыныс жасаймыз:

1.	Учаскесі ауданы	0,1039	га
2.	Жалпы ауданы	497,02	м²
3.	Құрылыс ауданы	541,50	м²
4.	Құрылыс көлемі	2093,65	м³
5.	Құрылыстың ұзақтығы	6,0	ай

8.2. Осы сараптамалық қорытынды 2019 жылғы 29 тамыздағы №20 келісім шарт талаптарына сәйкес, растығы Бапанова Жанар Жумановна кепілдендірілген бастапқы деректер мен тапсырыс берушімен бекітілген жобалауға арналған материалдар негізінде берілді.

8.3. Жұмыс жобасы бекітуге және жұмыс өндірісіне рұқсат берген кезінде сараптаманың осы қорытындысына сәйкес екендігі тексерілуі тиіс.

8.4. Тапсырыс беруші құрылыс жүргізу барысында отандық өндірушілердің құрал-жабдықтарын, материалдарын және конструкцияларын барынша көп қолдануы қажет.

Ертаев С.М.

Директор

Избасаров Н.З.

Эксперт

Молдабекова Ш.А.

Эксперт

Панаги Р.О.

Эксперт

Раимкулов Т.А.

Эксперт

Карабаев А.Э.

Эксперт

Номер: KZ13VDD00127893

Акимат Жамбылской области

Акимат Жамбылской области Управление природных ресурсов и регулирования природопользования Жамбылской области

РАЗРЕШЕНИЕ

на эмиссии в окружающую среду для объектов IV категории

Наименование природопользователя:

БАПАНОВА ЖАНАР ЖУМАНОВНА 080000, Республика Казахстан, Жамбылская область, Тараз Г.А., г.Тараз, УЛИЦА Асанбая Аскарова, дом № 142,

(индекс, почтовый адрес)

Индивидуальный идентификационный номер/бизнес-идентификационный номер: 800827401206

Наименование производственного объекта: Строительство магазина по ул. Кенен Әзірбаева, №2 "А" в городе Тараз

Местонахождение производственного объекта:

Жамбылская область, Тараз Г.А. Тараз

Соблюдать следующие условия природопользования:

1. Не превышать лимиты эмиссий (выбросы, сбросы, отходы, сера), установленные в настоящем Разрешении на эмиссии в окружающую среду для объектов IV категории (далее - Разрешение для объектов IV категории) на основании нормативов эмиссий в окружающую среду, установленные и обосанованные расчетным или инструментальным путем и(или) положительными заключениями государственной экологической экспертизы нормативов эмиссий по ингредиентам (веществам) на проекты нормативов эмиссий в окружающую среду, материалы оценки воздействия в окружающую среду, проекты реконструкции или вновь строящихся объектов предприятий согласно приложению 1 к настоящему Разрешению для объектов IV категории.
2. Условия природопользования согласно приложению 2 к настоящему Разрешению для объектов IV категории.
Примечание:
* Лимиты эмиссий, установленные в настоящем Разрешении для объектов IV категории, по валовым объемам эмиссий и ингредиентам (веществам) действуют на период настоящего Разрешения для объектов IV категории и расчитываются по формуле, указанной в пункте 22 Правил заполнения форм документов для выдачи разрешений на эмиссии в окружающую среду.
Разрешение для объектов IV категории действительно до изменения применямых технологий и условий природопользования, указанных в настоящем Разрешении для объектов IV категории.
Приложения 1 и 2 являются неотъемлемой частью настоящего Разрешения для объектов IV категории.

Заместитель руководителя управления Адилбаков Айбар Кунтуович

(подпись) Фамилия, имя, отчество (отчество при наличии)

Место выдачи: г.Тараз **Дата выдачи:** 27.09.2019 г.

Приложение № 1 к разрешению на эмиссии в окружающую среду

Лимиты эмиссий в окружающую среду

Наименование загрязняющих веществ	Лимиты эмиссий в окружающую среду	
	г/сек	т/год
1	2	3
Лимиты выбросов загрязняющих веществ		
Всего, из них по площадкам:	1,144735096	0,4170023148
Строительство магазина по ул.Кенен Әзірбаева, No2 "А" в городе Тараз	1,144735096	0,4170023148
в т.ч. по ингредиентам:		
Уайт-спирит	0,1083	0,118747
Углеводороды предельные С12- С19 (в пересчете на С)	0,026993	0,0042394
Сера диоксид	0,05492	0,01449
Пыль неорганическая, содержащая двуокись кремния в %:70-20 (шамот, цемент, пыль, цементного производства - глина, глинистый сланец доменный шлак, песок, клинкер, зола кремнезем, зола углей казахстанск	0,403175	0,10407
Свинец и его неорганические соединения (в пересчете на свинец)	0,0000075	0,000000225
Фтористые газообразные соединения (в пересчете на фтор):	0,0001111	0,000292
Хлорэтилен	0,000000906	0,000000343
Формальдегид	0,002667	0,000413
Углерод	0,0125	0,00219
Углерод оксид	0,14665209	0,035532792
Пропан-2-он	0,02167	0,0013
Взвешенные вещества	0,0406	0,002097
Диметилбензол (смесь о-,м-, п- изомеров)	0,0625	0,09171
Бутилацетат	0,01	0,0006
Азот (II) оксид	0,088437	0,014008
Азота (IV) диоксид	0,08822	0,014568616
Олово оксид (в пересчете на олово)	0,0000033	0,0000001188
Проп-2-ен-1-аль	0,002667	0,000413
Метилбензол	0,0517	0,0031
Железо (II, III) оксиды	0,023	0,00841
Марганец и его соединения (в пересчете на марганец (IV) оксид)	0,0006112	0,00082082
Лимиты сбросов загрязняющих веществ		
Лимиты на размещение отходов производства и потребления		
Лимиты на размещение серы		

Приложение № 2 к разрешению
на эмиссии в окружающую среду

Условия природопользования

1. Соблюдать нормативы эмиссий – постоянно.
2. Представлять в управление природных ресурсов и регулирования природопользования отчет о выполнении условий природопользования – ежеквартально.