«Благоустройство сквера по ул.Абая (3 участка)»
жұмыс жобасы бойынша

04.03.2022 ж. № KAZE-0035/22

ҚОРЫТЫНДЫ

ТАПСЫРЫСШЫ:
«Теміртау қаласының тұрғын үй-коммуналдық шаруашылығы, жолаушылар көлігі, автомобиль жолдары, құрылыс және тұрғын үй инспекциясы бөлімі» ММ

БАС ЖОБАЛАУШЫ:
«Redline Pro» ЖШС

Шымкент қаласы

АЛҒЫ СӨЗ

«**Абай көшесі бойындағы скверді абаттандыру (3 учаске)**» жұмыс жобасы бойынша осы сараптау қорытындысы «Kaz Expertise» ЖШС-мен берілді.

«Kaz Expertise» ЖШС-ның рұқсатынсыз осы сараптамалық қорытындыны толық немесе ішінара қайта шығаруға, көбейтуге және таратуға жол берілмейді.

З А К Л Ю Ч Е Н И Е

№ KAZE-0035/22 от 04.03.2022 г.

по рабочему проекту
«Благоустройство сквера по ул.Абая (3 участка)**»**

ЗАКАЗЧИК:
ГУ «Отдел жилищно-коммунального хозяйства, пассажирского транспорта, автомобильных дорог, строительства и жилищной инспекции города Темиртау»

ГЕНПРОЕКТИРОВЩИК:
ТОО «Redline Pro»

г. Шымкент

ПРЕДИСЛОВИЕ

Данное экспертное заключение по рабочему проекту «**Благоустройство сквера по ул.Абая (3 участка)**» выдано ТОО «Kaz Expertise»

Данное экспертное заключение не может быть полностью или частично воспроизведено, тиражировано и распространено без разрешения ТОО «Kaz Expertise».

1. НАИМЕНОВАНИЕ: рабочий проект **«Благоустройство сквера по ул.Абая (3 участка)».**

Настоящее заключение выполнено согласно договору № KAZE-0033 от 27.02.2022 года на экспертизу рабочего проекта между ТОО «Kaz Expertise» и ГУ «Отдел жилищно-коммунального хозяйства, пассажирского транспорта, автомобильных дорог, строительства и жилищной инспекции города Темиртау» в соответствии с письмом № 02/1782 от 06.12.2021 года.

2. ЗАКАЗЧИК: ГУ «Отдел жилищно-коммунального хозяйства, пассажирского транспорта, автомобильных дорог, строительства и жилищной инспекции города Темиртау».

3. ГЕНПРОЕКТИРОВЩИК: ТОО «Redline Pro». Государственная лицензия №19021538 от 14.08.2020 года. Приложение к лицензии Государственное учреждение «Управление градостроительного контроля города Шымкент». Акимат города Шымкент. Категория I.

СУБПРОЕКТИРОВЩИК: ТОО «TS-Smart Construction». Государственная лицензия № 19011915 от 31.05.2019 года, выданные ГУ «Управление контроля и качества городской среды города Астаны». Акимат города Астаны». Приложение к лицензии от 31.05.2019 года. Категория II.

4. ИСТОЧНИК ФИНАНСИРОВАНИЯ: государственные инвестиции.

5. ОСНОВНЫЕ ИСХОДНЫЕ ДАННЫЕ

5.1 Основание для разработки:

задание на проектирование, утвержденное руководителем ГУ «Отдел жилищно-коммунального хозяйства, пассажирского транспорта, автомобильных дорог, строительства и жилищной инспекции города Темиртау» Р.К. Кыдырбековым от 2021 года;

архитектурно-планировочное задание за №178 от 21.02.2022 года, выданное отделом архитектуры и градостроительства города Темиртау;

постановление акимата №22/31 от 28.05.2020 года;

акт на право постоянного землепользования с кадастровым номером 09-145-016-663, 09-145-014-839, 09-145-017-729, 09-145-023-594, 09-145-019-688, для содержания автодорог и тротуаров, выданный филиалом НАО «Государственная корпорация Правительство для граждан» по Карагандинской области» от 03.08.2020 года;

отчет об инженерно-геологических условиях № 1766, выполненный ТОО «А-Геоинжиниринг» в 2021 году. Гослицензия № ГСЛ № 20012362 от 25.08.2020 года;

топографическая съемка, выполненная ТОО «Redline-Pro» в 2021 году. Гослицензия №18014132 от 09.12.2020 года;

письмо ГУ «Отдел жилищно-коммунального хозяйства, пассажирского транспорта, автомобильных дорог, строительства и жилищной инспекции города Темиртау» №02/1751 от 26.11.2021 года, о том, что финансирование благоустройства сквера по ул.Абая (3 участка) предусмотрено за счет городского бюджета;

письмо ГУ «Отдел жилищно-коммунального хозяйства, пассажирского транспорта, автомобильных дорог, строительства и жилищной инспекции города Темиртау» №02/1750 от 26.11.2021 года, о том, что начало благоустройства сквера по ул.Абая (3 участка) предусмотрено на май 2022 года;

письмо ГУ «Отдел жилищно-коммунального хозяйства, пассажирского транспорта, автомобильных дорог, строительства и жилищной инспекции города Темиртау» №02/1749 от 26.11.2021 года, о расстоянии ближайшего полигона ТБО;

письмо ГУ «Отдел жилищно-коммунального хозяйства, пассажирского транспорта, автомобильных дорог, строительства и жилищной инспекции города Темиртау» №02/134 от

26.01.2022 года, о том, что раздел поливочные водопроводы предусматривается в отдельном проекте.

технические условия:

на электроснабжение точки подключения №16 от 5 ноября 2021 года, выданные ТОО «Жарык-Т».

5.2 Согласования и заключения заинтересованных организаций:

Проект согласован в установленном порядке с заинтересованными организациями согласно СНиП РК 1.02-01-2007 «Инструкция о порядке разработки согласования, утверждения и составе проектной документации на строительство».

Согласовали:

- ГУ «Отдел жилищно-коммунального хозяйства, пассажирского транспорта, автомобильных дорог, строительства и жилищной инспекции города Темиртау»;
- ТОО «Redline Pro».

5.3 Перечень документации, представленной на экспертизу

Том I. Благоустройство

Книга 1. Общая пояснительная записка

Книга 2. Паспорт рабочего проекта

Альбом 1. Чертежи. Генеральный план.

Альбом 2. Чертежи. Электроснабжения.

Том II. Сметная документация.

Том III. Проект организации строительства (ПОС).

Том IV. Охрана окружающей среды (ОВОС).

5.4 Цель и назначение объекта строительства

Целью строительства является обеспечение благоустройства и развития инфраструктуры района в соответствии с современными нормами и требованиями, с целью создания условий для благоприятной, здоровой и удобной жизнедеятельности горожан.

6. ОСНОВНЫЕ ДАННЫЕ ОБЪЕКТА И ПРИНЯТЫЕ ПРОЕКТНЫЕ РЕШЕНИЯ

6.1 Место размещения объекта и характеристика участка строительства:

Благоустройство сквера находится на улице Абая Кунанбаева.

Природно-климатические условия района строительства:

По климатическому районированию для строительства территория расположена в районе I В (Караганда).

Климатические параметры холодного периода года

Температура воздуха:

Абсолютная минимальная – -45,8^{0}С

Наиболее холодных суток обеспеченностью 0,98- -37,7^{0}С; 0,92- -34,6^{0}С.

Наиболее холодной пятидневки обеспеченностью 0,98- -35,4^{0}С; 0,92- -30,6^{0}С.

Средние продолжительность (сут.) и температура воздуха (ºС) периодов со средней суточной температурой воздуха, ºС, не выше 0^{0}С

– продолжительность -156 сут;

- температура – -9,8^{0}С.

Средние продолжительность (сут.) и температура воздуха (ºС) периодов со средней суточной температурой воздуха,ºС, не выше 10^{0}С

– продолжительность – 220 сут;

- температура – -5,2^{0}С.

Средняя месячная относительная влажность, %:

в 15 ч наиболее холодного месяца (января) – 75%;

Среднее количество (сумма) осадков за ноябрь-март, мм – 65 мм.

Ветер:

преобладающее направление за декабрь-февраль - ЮВ

максимальная из средних скоростей по румбам в январе, м/с – 7,7 м/с.

Климатические параметры теплого периода года

Температура воздуха обеспеченностью, ºС: 0,98 - 29ºС.

средняя максимальная наиболее теплого месяца года (июля) – 28^{0}С;

абсолютная максимальная – 42,5^{0}С;

Средняя месячная относительная влажность воздуха в 15 ч наиболее теплого месяца (июля), % - 32^{0}С;

Среднее количество (сумма) осадков за апрель-октябрь, мм – 150 мм.

Суточный максимум осадков за год, мм (наибольший из максимальных) – 64 мм;

Преобладающее направление ветра (румбы) за июнь-август – СЗ;

Минимальная из средних скоростей ветра по румбам в июле, м/с – 2,4 м/с;

Повторяемость штилей за год, % - 15%.

Снежный покров:

средняя из наибольших декадных за зиму, см – 17;

максимальная из наибольших декадных, см – 45;

максимальная суточная за зиму на последний день декады, см – 27;

Продолжительность залегания устойчивого снежного покрова, дни – 127.

Среднее число дней с атмосферными явлениями за год:

с пыльной бурей – 3; с туманами –15; с метелью –11; с грозой – 20.

В районе нормативная глубина промерзания – 132 см. Средняя глубина проникновения нулевой изотермы в грунте (средняя из максимальных за год) – 161 см.

Согласно СП РК EN 1991-1-4.2005-2011 «Ветровые воздействия»

- номер района по базовой скорости ветра – II; -

номер района по средней скорости ветра – II (25 м/с); -

номер района по давлению ветра – II (0.39 кПа).

Инженерно-геологические условия площадки

Геоморфология и рельеф

Геоморфологический рассматриваемая территория расположен на склоне сопки.

Высотные отметки поверхности земли проектируемой трассы изменяются в пределах от 511,16 до 526,19 м и имеет общий уклон с юго-востока на северо-запад.

Литологическое строение

В литологическом строении изучаемой площадки с поверхности земли распространены техногенные грунты, почвенно-растительный слой, средней мощностью 0,2 м, а внутри поселка распространен насыпной грунт из утрамбованного суглинка, средней мощностью 0,2 м.

Далее по разрезу были вскрыты суглинки элювиальные, бурого цвета, омарганцованные, с включениями песка, щебня и дресвы, ниже суглинков залегают естественные скальные грунты, песчаники от бурого до фиолетового цвета. Маловлажные. Трещиноватые. Прочные.

Подземные воды

Подземные воды на трассе изыскания в период изыскания (июль месяц 2021 года) пройденными разведочными скважинами, глубиной по 4,0 м были вскрыты на глубине 1,9-3,4 м с поверхности земли в пониженных участках села Сенокосное.

Режим грунтовых вод подвержен сезонным колебаниям: минимальное стояние отмечается в феврале, максимальное приходится на конец мая. Амплитуда колебания уровня подземных вод составляет 0,5-1,0 м.

Уровень подземных соответствует среднему положению.

При проектировании рекомендуется принять уровень грунтовых вод на 1,0-1,5 м выше вскрытого уровня.

Питание грунтовых вод происходит в основном за счет инфильтрации атмосферных осадков, паводковых вод.

По величине минерализации грунтовые воды слабосолоноватые с минерализацией 2,0 г/л, по химическому составу- смешанные, по катионному составу- магниевые.

Реконструируемая трасса расположена в зоне слабой дренированности с необеспеченным подземным оттоком.

По содержанию ионов SO4= 528,0 мг/дм^3 при содержании НСО^3 – св.6,0 мг-экв/л, подземные воды на бетон марки W_4 по водонепроницаемости на портландцементе по ГОСТ 10178-85 – неагрессивные.

По содержанию ионов Cl- = 284,0 мг/дм^3 подземные воды к арматуре железобетонных конструкций - при постоянном погружении- неагрессивные, при периодическом смачивании - слабоагрессивные.

Коррозионная агрессивность грунтовых вод по отношению к свинцовой и алюминиевой оболочкам кабеля - средняя.

Физико-механические свойства грунтов

По номенклатурному виду и просадочным свойствам в пределах изучаемой территории, до глубины 4,0 м выделен один инженерно-геологический элемент (ИГЭ):

ИГЭ-1 – суглинки элювиальные, бурого цвета, омарганцованные, от твердой до мягкопластичной консистенции, с включениями песка, щебня и дресвы,мощностью 0,5-3,2 м и вскрытой мощностью 4,0 и более метров;

ИГЭ-2 –песчаники от бурого до фиолетового цвета. Маловлажный.

Трещиноватый, вскрытой мощностью 0,8-3,5 и более метров.

Техногенные грунты нами как ИГЭ не рассматриваются.

Грунты ИГЭ-1 не обладают просадочными свойствами.

Засоленность и агрессивность грунтов

По результатам химического анализа «водной вытяжки» грунтов, до глубины 3,0 м, по содержанию легко и среднерастворимых солей, согласно ГОСТ 25100, грунты плодащки-незасоленные. Величина сухого остатка составил 0,338 % (Приложение 2).

По нормативному содержанию сульфатов в пересчете на ионы SO_4^{2-} - грунты плодащки на бетон марки W_4 по водонепроницаемости на портландцементе по ГОСТ 10178-85 – сильноагрессивная, на портландцемент по ГОСТ 10178 с содержанием в клинкере C_3S-не более 65% C_3A-не более7%, C_3A +C_4AF-не более 22% и шлакопортландцемент – неагрессивные. Нормативное содержание SO_4^{2-} = 1664,0 мг/кг (Приложение 3).

По нормативному содержанию хлоридов в пересчете на ионы грунты плодащки к арматуре железобетонных конструкций– среднеагрессивные. Нормативное содержание $C1^-$ =693,0 мг/кг (Приложение 3).

По степени морозной пучинистости грунты участка преимущественно слабопучинистые с относительной деформацией морозного пучения 0,010-0,035 д. е.

Сейсмическая опасность зон строительства, грунтовые условия и сейсмическая опасность площадок строительства

В соответствии с картой сейсмического районирования территории Казахстана, участок работ расположен на территории с сейсмичностью менее 6 баллов.

6.2 Проектные решения

6.2.1 Генеральный план

Данным проектом предусматривается благоустройства сквера, находящегося по улице Абая Кунанбаева. В качестве благоустройства предусмотрены: устройство площадок для

тихого отдыха, дорожек с твердым покрытием; установка малых форм архитектуры (скамеек и урн), лотки вдоль дороги и посадка деревьев. Ширина пешехода 1,5м и через каждые 30 метров предусматривается уширения (разъездные площадки) для обеспечения передвижения инвалидов в креслах-колясках во встречных направлениях. Все примыкания проездов и тротуаров и уклоны выполнены с учетом нужд маломобильных групп населения. Проектом предусмотрено, взаимное расположение и посадка выполнена с учетом рельефа местности, розы ветров. Участок строительства расположен.

Вертикальная планировка

Вертикальная планировка решена с учетом сложившегося рельефа местности и необходимости водоотвода. Отвод сточных и ливневых вод, решен поверхностный от зданий по тротуарному покрытию на проезды и на лотки.

Вынос объекта в натуру следует принять по согласованию с организацией, выполнившей топографическую съемку, представителя проектной организации и районной архитектуры.

Доступность маломобильных групп населения

В соответствии с требованиями МСН 3.02-05-2003 «Доступность зданий и сооружений для маломобильных групп населения» и СП РК 3.06-101-2012 «Проектирование зданий и сооружений с учетом доступности для маломобильных групп населения. Уклоны по проездам и на разъездных площадках приняты допустимыми, с учетом беспрепятственного передвижения маломобильных групп.

Для доступности маломобильных групп населения на всех выходах тротуаров на проезд предусмотрены пандусы. Ширина путей движения инвалидов на креслах-колясках к входам в здание составляет 1,8 м.

Охрана окружающей среды

Проектом максимально сохраняется озеленение территории свободной от застройки, а также существующие деревья и кустарники являются защитой от шума и пыли.

Технико-экономические показатели

№ п/п	Показатель	Ед.изм.	Количество
1	Площадь участка	га	3,32
2	Площадь покрытий	$м^2$	13050,0
3	Площадь с естественным покрытием	$м^2$	20150,0

Ситуационная схема

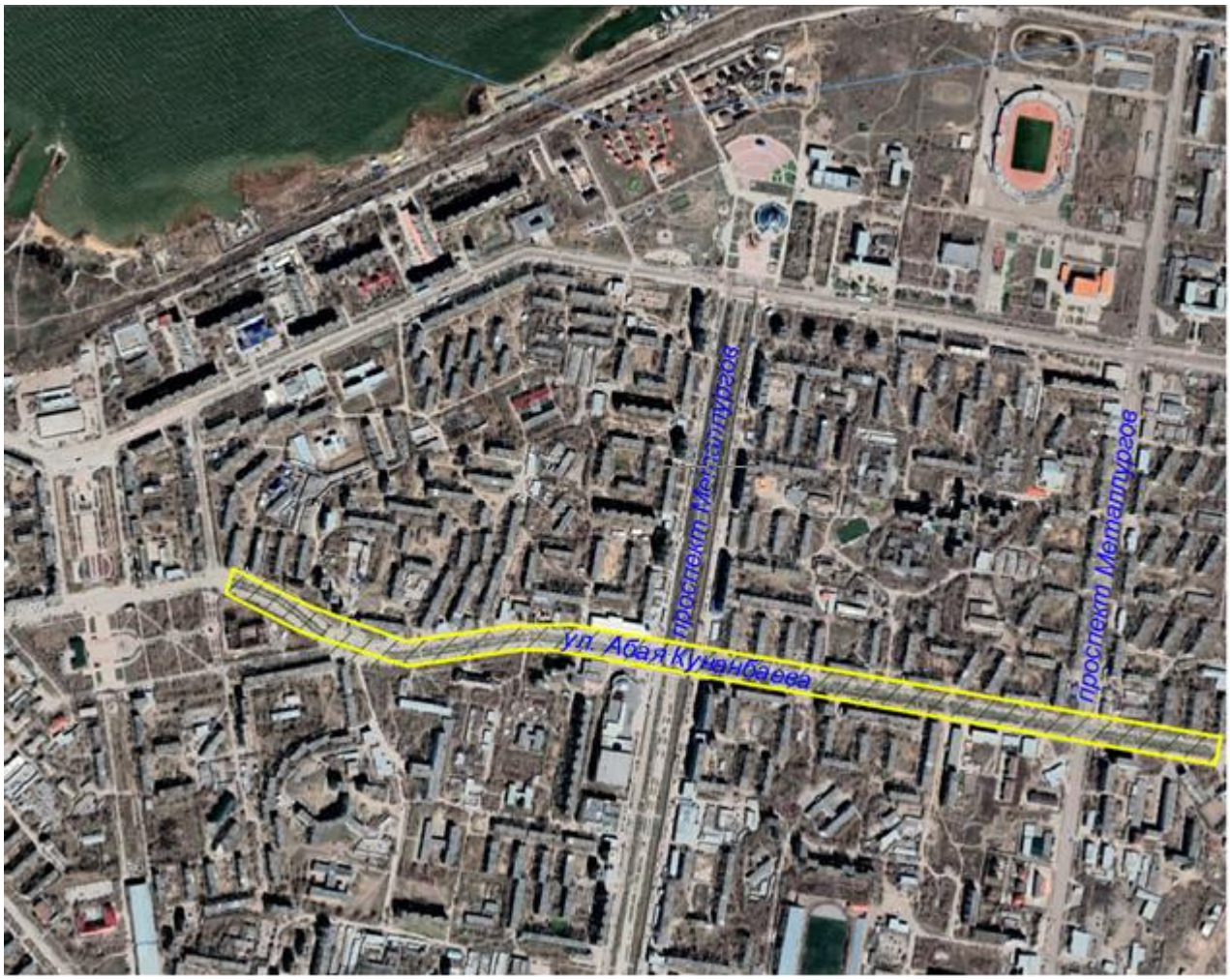

6.2.2 Инженерные сети и системы

Электроснабжение. Наружное электроосвещение.

Исходными данными для разработки проекта являются:

- задание на проектирование;
- чертеж генерального плана;
- технические условия №16 от 05.11.2021г. выданным ТОО «Жарык-Т».

По степени надежности электроснабжения проектируемый объект относится к 3-ей категории.

Внеплощадочные электрические сети.

Электроснабжение объекта осуществляется от проектируемых силовых щитков ЩС-1 и ЩС-2.

Питание проектируемых щитков ЩС-1 и ЩС-2 предусмотрено кабельными линиями КЛ-0,4кВ от существующих ТП №42-02 и ТП №25-05. Выбор сечения кабеля произведен по механической прочности с учетом токовых нагрузок и потере напряжения у потребителя, не превышающей 5%.

При проектировании были приняты следующие климатические условия:

а) Район по ветру - IV., б) Район по гололеду - III., в) Район по весу снегового покрова - I.

Внутриплощадочные электрические сети.

Проектом предусмотрен наружное электроосвещение территории.

Наружное электроосвещение предусматривается от проектируемых шкафов управление наружным освещением ШУНО-1 и ШУНО-2 (ЯУО-9601), которые запитывается от проектируемых щитков ЩС-1 и ЩС-2. ШУНО-1, ШУНО-2 установить на первых проектируемых опорах №1/1 и №3/1.

В соответствии с СП РК 2.04-104-2012 "Естественное и искусственное освещение" таблица-17 главных входов и центральных аллей принята - 20лк, центральные аллеи - 10лк, боковых аллеи - 6лк, площадки массового отдыха перед входами на открытые эстрады - 20лк. Выбор опор и световых приборов произведен с учетом архитектурно-планировочного задания и особенностей освещаемой зоны.

Освещение территорий выполняется светодиодными светильниками марки Philips мощностью 50Вт и 10Вт, установленных на опорах PR-2, PR-3, высотой 5м и 1м. Данные светильники являются энергосберегающими, создающие высокую освещенность при малой потребляемой мощности. Минимальное расстояние установки опор освещения от бортового камня принято 0,5м.

Высота подвеса светильников серии Philips - 5м и 1м, шаг между опорами освещения 20м и 10-12м соответственно. Номера проектируемых опор на плане приняты условно. Светильники, размещенные на опорах, должны быть равномерно распределены по фазам, создавая симметричную нагрузку на общую линию. Сети уличного освещения по опорам выполняются кабелем марки АВБбШв-1кВ с расчетным сечением. При прокладке кабеля в траншее на глубине 0,7м от планировочной отметки земли, пересечении с подземными инженерными коммуникациями, асфальтовым покрытием не основной проезжей части дороги и тротуарами кабели прокладываются в гибких двустенных гофрированных трубах.

Управления освещением осуществляется в ручном и автоматическом режиме от проектируемого шкафа ЯУО-9601 что включает в себя:

-включение и отключение осветительной установки от сигнала фотодатчика при достижение заданного уровня освещенности;

-отключение и включение осветительной установки в заданные периоды времени;

-ручное включение и отключение осветительной установки производится кнопками, предусмотренными так же в шкафу ЯУО-9601.

Прибор учета электроэнергии предусматривается на проектируемой ЩС-1 и ЩС-2.

Кабели 0,4кВ прокладываются в траншее на глубине - 0,7 м., под проезжей частью на глубине - 1 м.

Кабели проложить на расстоянии 0,3-0,6 м от кромки асфальтного покрытия.

Сечения жил кабельных линии выбраны по длительно допустимому току, допустимой потери напряжения.

Защитное заземление и зануление:

В качестве защитной меры при косвенном прикосновении выполняется защитной зануление. Для защиты от поражения эл. током в случае повреждения изоляции, проектом предусматривается защитное зануление нулевого рабочего провода. Все проводящие части светильников и опор наружного освещения должны быть присоединены к нулевому защитному проводнику. Согласно п.205 ПУЭ РК 2015 в качестве естественных заземлителей используется железобетонные фундаменты металлических опор, находящиеся в соприкосновении с землей, и имеющие защитные гидроизоляционные покрытия в неагрессивных, слабоагрессивных и среднеагрессивных средах.

Питание электроприемников объекта осуществляется от источника напряжения 380/220В с глухозаземленной нейтралью с системой заземления TN-C-S.

Заземляющее устройство состоит из заземляющих проводников:

- Заземлитель вертикальный выполнен из стали круглой Ø16 длиной 3м, верхние концы заземлителя заглублены на 0,7м от поверхности земли и электрически соединены между собой с помощью сварки стальной полосой сечением 4х40мм.

- Все соединения в цепи заземления выполнить сваркой, места соединения стыков после сварки должны быть окрашены.

Все электромонтажные работы выполнить в соответствии с ПУЭ РК 2015 и серии А11-2011.

Основные технические показатели электроснабжения

№	Наименование	Единицы измерения	Показатели
1	Категория электроснабжения		III
2	Напряжение	кВ	0,4
3	Расчетная мощность	кВт	6,7
4	Расчетный ток	А	10,4
5	Протяженность КЛ-0,4кВ	км	4,095
6	Опора освещения PR-2	шт	108
7	Опора освещения PR-3	шт	122

Энергосбережение.

Для обеспечения энергосбережения, согласно закону Республики Казахстан «Об энергосбережении», объектом предусмотрены серийные виды электрооборудования, которые имеют все необходимые виды сертификатов и разрешений для их применения. Исключены непроизводительные расходы топливно-энергетических ресурсов, то есть потери электроэнергии, вызванные отступлением от требований стандартов, технические условия или паспортных данных по оборудованию.

Использование современных светильников с люминесцентными лампами и светильников с энергосберегающими лампами обеспечивают минимизацию потерь электроэнергии.

Организован учет и контроль потребления электроэнергии, его точность и достоверность. Предусмотрена установка приборов контроля, учета и регулирования вырабатываемой и потребляемой электроэнергии.

Все виды электропотребляемого оборудования приняты с учетом экономии электроэнергии.

6.3 Оценка воздействия на окружающую среду

Оценка воздействия хозяйственной деятельности на окружающую среду

Воздействие на атмосферный воздух. Основными источниками загрязнения атмосферного воздуха отсутствуют.

Выбросы загрязняющих веществ от стационарных источников, предлагаемые в качестве нормативов ПДВ на период строительства, составят:

Код загр. веще-ства	Наименование вещества	Выброс вещества г/с	Выброс вещества, т/год
1	2	7	8
0123	Железо (II, III) оксиды /в пересчете на железо/ (277)	0.021794	0.018816

0143	Марганец и его соединения /в пересчете на марганца (IV) оксид/ (332)	0.0004558	0.001399
0301	Азота (IV) диоксид (4)	0.0127127	0.0227928
0304	Азот (II) оксид (6)	0.0010182	0.0234281
0328	Углерод (593)	0.0001636	0.003025
0330	Сера диоксид (526)	0.0011559	0.006588
0337	Углерод оксид (594)	0.0200129	0.02825
0342	Фтористые газообразные соединения /в пересчете на фтор/ (627)	0.0001083	0.000375
0344	Фториды неорганические плохо растворимые - (алюминия фторид, кальция фторид, натрия гексафторалюминат) (625)	0.000477	0.00165
0616	Диметилбензол (смесь о-, м-, п-изомеров) (203)	0.00867	0.07227
0621	Метилбензол (353)	0.00723	0.02945
1042	Бутан-1-ол (102)	0.001486	0.00514
1119	2-Этоксиэтанол (1526*)	0.002215	0.0080165
1210	Бутилацетат (110)	0.0014	0.005448
1301	Проп-2-ен-1-аль (482)	0.00003	0.00072
1325	Формальдегид (619)	0.00003	0.00072
1401	Пропан-2-он (478)	0.003033	0.020814
1555	Уксусная кислота (596)	0.003157	0.0025
2750	Сольвент нафта (1169*)	0.00412	0.01428
2752	Уайт-спирит (1316*)	0.00758	0.031876
2754	Углеводороды предельные С12-19 /в пересчете на С/ (592)	0.0123	0.0232
2902	Взвешенные вещества	0.00619	0.03941
2908	Пыль неорганическая: 70-20% двуокиси кремния (шамот, цемент, пыль цементного производства - глина, глинистый сланец, доменный шлак, песок, клинкер, зола, кремнезем, зола углей казахстанских месторождений) (503)	0.007111	0.0048474
2930	Пыль абразивная (1046*)	0.0026	0.001685
	В С Е Г О:	0.1250504	0.3667008

Как показывают результаты расчетов при строительстве, по всем выбрасываемым веществам, группам суммаций и пыли концентрации на границе СЗЗ не превышают 1 ПДК. Таким образом, результаты расчетов свидетельствуют о соблюдении гигиенических стандартов качества атмосферного воздуха по всем веществам, выбрасываемым источниками при строительстве и эксплуатации.

В соответствии с приказом Министра национальной экономики Республики Казахстан от 20 марта 2015 года №237 «Санитарно-эпидемиологические требования по установлению санитарно-защитной зоны производственных объектов» нормативная санитарно-защитная зона для объекта не требуется.

Воздействие на водные ресурсы.

Период строительства.

В процессе строительства объекта вода используется на хозяйственно-бытовые нужды, производственные нужды и для питьевых нужд работников, вовлеченных в строительство. Техническое водоснабжение- привозная, доставляется автоводовозами. Расход технической воды согласно ресурсной сметы, составит-77 м3. Хозяйственно–питьевая вода – от существующего водопровода. Расход питьевой воды на период строительных работ составит 92,25 м3/год Производственные сточные воды в процессе строительных работ отсутствуют. На период строительства сброс хозяйственно-бытовых сточных вод осуществляется в биотуалет, с последующим вывозом по договору со спец. организацией на ближайшие очистные сооружения. Потребление воды рассчитано согласно норм расхода воды по СН РК 4.01-02-2011 и составляет: Водопотребление на хозяйственно-бытовые нужды определяется из расчета расхода воды на 1 работника учреждения 25 л/сутки. Рабочих 41, 90 рабочих дней. Расчет водопотребления на одного человека G=(1 * 25) * 10-3 *41*90= 92,25 м3 /год.

Отходы производства и потребления. Объем образования отходов при строительстве и эксплуатации в таблице:

Наименование и код отходов	Образование, т/год	Размещение, т/год	Передача сторонним организациям, т/год
1	2	3	4
В ПЕРИОД СТРОИТЕЛЬСТВА			
Всего	0,3284		0,3284
в.т.ч.отходы производства	1,1974		1,1974
отходы потребления	0,131	-	0,131
Янтарный уровень опасности			
Остатки лакокрасочных материалов	0,07675	-	0,07675
Промасленная ветошь	0,1016		0,1016
Зеленый уровень опасности			
Огарки сварочных электродов	0,015	-	0,015
Твердо бытовые отходы	0,131	-	0,131
Отходы обрывки лом пластмассы	0,00405	-	0,00405

Воздействия на растительный мир. Основное воздействия на растительный покров приходиться при строительных работ основными источниками воздействия на растительный покров являются транспортные средства, снятия плодородного слоя, копательные работы и др. Основными видами воздействия являются уничтожение живого напочвенного покрова в полосе отвода на подготовительном этапе. Произрастания эндемиков (естественных древесных форм растительности характерных для данного региона) на территории расположения объекта не наблюдается. Редких и исчезающих растений в зоне влияния нет. Естественные пищевые и лекарственные растения отсутствуют.

Недра. В связи с отсутствием потребности объекта в минеральных и сырьевых ресурсах в период строительства и эксплуатации, вопросы добычи и переработки полезных ископаемых в настоящем проекте не рассматриваются. Негативное влияние на недра отсутствует.

Воздействие объекта на территорию, условия землепользования

Период эксплуатации.

Отрицательное воздействие на почвенный покров отсутствуют. Период строительства. При ремонтных работ вредные технологические процессы отсутствуют. Зеленые насаждения, ирригационная система и прилегающая территория сохраняются. Уровень шума не должен превышать допустимого санитарными нормами. Основными факторами площадного воздействия на почвенный покров являются пыление. При пылении происходит угнетение

растительного покрова, а на поверхности почвы образуется слабопроницаемая для осадков корка, формирование которой может привести к изменению влагонакопления в почвах и, соответственно, их трансформации. Это выражается в увеличении поверхностного стока и, как следствие, возникает тенденция к образованию отакыренных участков и вторичных солонцов. Воздействие на земельные ресурсы, почвы и геологическую среду оценивается как локальное, средней продолжительности, незначительное. Значимость воздействия – низкая. Так же потенциальными источниками загрязнения почвы за пределами строительной площадки будут являться выхлопные газы автотранспортов. В силу временного характера, периодичности их действия, сравнительно низкой интенсивности пыления и выбросов, а так же благоприятных для рассеивания метеоклиматических условий, воздействие на почвенный покров этого фактора будет крайне незначительным и практически неуловимым.

Настоящий раздел «Оценка воздействии на окружающую среду» разработан в соответствии с требованиями «Инструкции по проведению оценки воздействия намечаемой хозяйственной деятельности на окружающую среду при разработке предплановой, плановой, предпроектной и проектной документации», утвержденной приказом Министра охраны окружающей среды Республики Казахстан от 28 июня 2007 года №204-П и «Методики определения нормативов эмиссии в окружающую среду», утвержденной приказом Министра охраны окружающей среды Республики Казахстан от 16 апреля 2012 года № 110-Ѳ.

6.5 Санитарно-эпидемиологическая экспертиза

Рабочий проект соответствует требованиям СП «Санитарно-эпидемиологические требования к условиям труда и бытового обслуживания при строительстве, реконструкции, ремонте и вводе, эксплуатации объектов строительства» приказ Министра национальной экономики Республики Казахстан от 28 февраля 2015 года № 177, СП «Гигиенические нормативы к физическим факторам, оказывающим воздействие на человека» утвержденные приказом Министра национальной экономики Республики Казахстан от 28 февраля 2015 года №169.

6.6 Организация строительства

Продолжительность строительства принята 6,0 месяцев.

В том числе подготовительный период 2,0 месяц.

Строительство объекта запланировано на май 2022 года.

6.7 Сметная документация

Сметная документация разработана в соответствии с «Нормативным документом по определению сметной стоимости строительства в Республике Казахстан», утвержденным приказом КДСиЖКХ МИИР РК от 14.11.2017 г. №249-нқ, на основании государственных сметных нормативов, задания на проектирования и принятых проектных решений.

Сметная стоимость строительства подлежит утверждению заказчиком в установленном законодательством порядке, для строительства объектов за счет бюджетных средств и иных форм государственных инвестиций в соответствии с «Правилами утверждения проектов (технико-экономических обоснований и проектно-сметной документации)», утвержденными приказом МНЭ РК от 02.04.2015 г. № 304, и является основанием для определения лимита средств заказчика (инвестора) на реализацию объектов строительства в соответствии с пунктом 14 «Нормативного документа по определению сметной стоимости строительства в Республике Казахстан».

Сметная документация составлена ресурсным методом с использованием программного комплекса АВС-4 (редакция 2022.1.2) по выпуску сметной документации в текущих ценах 2022 года.

При составлении смет использованы:

1) ССЦ РК 8.04-08-2021 «Сборники сметных цен в текущем уровне на строительные материалы, изделия и конструкции» 2022 год (17 сборников);

2) ССЦ РК 8.04-09-2021 «Сборник сметных цен в текущем уровне на инженерное оборудование объектов строительства» 2022 год;

3) СЦПГ РК 8.04-12-2021 «Сборник сметных цен в текущем уровне на перевозки грузов для строительства» Отдел 1 Автомобильные перевозки 2022 год;

4) СЦЭМ РК 8.04-11-2021 «Сборник сметных цен в текущем уровне на эксплуатацию строительных машин и механизмов» 2022 год;

5) СЦЗТ РК 8.04-13-2021 «Сборник сметных цен на затраты труда в строительстве»;

6) «Сборники элементных сметных норм расхода ресурсов на строительные, ремонтно-строительные работы и монтаж оборудования (ЭСН РК 8.04-01-2015, ЭСН РК 8.05-01-2015, ЭСН РК 8.04-02-2015) Изменения и дополнения Выпуск 24»

7) УСН РК 8.02-04-2021 «Сборник укрупненных показателей стоимости строительства зданий и сооружений. Объекты непроизводственного назначения» (17 сборников)

В сметной стоимости строительства учтены дополнительные затраты:

- накладные расходы, определенные в соответствии с «Нормативным документом по определению величины накладных расходов и сметной прибыли в строительстве» (приложение 2 к приказу от 14 ноября 2017 года № 249-нқ);

- сметная прибыль в размере 8 % от суммы прямых затрат и накладных расходов (п. 20, приложение 2 к приказу от 14 ноября 2017 года № 249-нқ);

- средства на непредвиденные работы и затраты в размере 2% от стоимости строительно-монтажных работ по главам 1-9 сметного расчета стоимости строительства (п. 85, приложение 1 к приказу от 14 ноября 2017 года №249-нқ);

- средства на временные здания и сооружения согласно НДЗ РК 8.04-05-2015;

- дополнительные затраты при производстве строительно-монтажных работ в зимнее время НДЗ РК 8.04-06-2015;

Сметная стоимость строительства определена в ценах 2022г.

Налог на добавленную стоимость (НДС) принят в размере, устанавливаемом законодательством Республики Казахстан на период, соответствующий периоду строительства, от сметной стоимости строительства.

7. РЕЗУЛЬТАТЫ ЭКСПЕРТИЗЫ

7.1 Дополнения и изменения, внесенные в проект (рабочий проект) в процессе проведения экспертизы:

В процессе рассмотрения по замечаниям и предложениям ТОО «Kaz Expertise» в рабочий проект «Благоустройство сквера по ул.Абая (3 участка)» внесены следующие изменения и дополнения:

Генеральный план

1. Указаны исходные данные, являющими основанием для разработки рабочих чертежей и учтено в соответствие согласно п. 4.2.9 ГОСТ 21.101-97 и п.4 ГОСТ 21.508-93. Так же учтено номер АПЗ.
2. Учтены масштаб ситуационной схемы.
3. Предоставлено сводный план инженерных сетей согласно ГОСТ 21.508-93.
4. Предоставлено согласованный генплан.

5. Предоставлено ведомость объемов земляных работ.
6. Предоставлено правоустанавливающий документ на земельный участок.

Сметный раздел

1) Представлена пояснительная записка к сметной документации
2) Представлена сводная ведомость материальных ресурсов и оборудования

3) Приведены в соответствие объемы работ по откорректированным проектным решениям и по замечаниям экспертной организации

Архитектурно-строительная часть

1) Общие данные альбомов АС заполнены в соответствии с разделами 5.2 и 6.2 ГОСТ 21.501-2011.
2) Таблица объемно планировочных показателей заполнена согласно приложению «Б» СП РК 3.02-107-2014;
3) В ОПЗ отображены объемно-планировочные и конструктивные решение сооружений в целом, добавлена антикоррозийные защиты;

Электроснабжение

1. Исходно-разрешительные документы.
2. Представлен техническое условие на электроснабжение.
3. Электроснабжение. Наружное электроосвещение (ЭСН).
4. В общих данных представлен все проектные решения, предусмотренные проектом, раздел 4 ГОСТ 21.101-97*. Представлен решения по электроснабжения ящика управление освещением ЯУО, место установки шкафа ЯУО, управление включение/отключение светильников (ручной, автоматический от фотореле, от таймера). Представлен способ прокладки кабелей, место установки счетчика, мероприятие по заземлению опор освещений, светильников, шкафов ЯУО, вид системы заземления принят.
5. На основании ПУЭ РК п.156, п.157 предусмотрен повторное заземление защитного проводника кабеля электроснабжения ШУНО.
6. На планах электроснабжение представлен тип траншеи (Т1,Т2,Т3,Т4,Т5,Т6). Прокладка КЛ-0,4кВ выполнен в соответствие с п.375.1 ПУЭ РК.
7. План наружной электроосвещений выполнен на генеральном плане с указанием экспликации зданий и сооружений.
8. На планах электроснабжение указан точки подключение, номера ТУ, источник электроснабжение (ПС/Фидер).
9. На планах электроосвещение представлен пересечение с проектируемыми и существуюми инженерными сетями. Прокладка кабелей при пересечении с проезжей части и инженерными сетями предусмотрен в трубах.
10. Представлен расчет наружного освещения на уровне покрытия.
11. Представлен ведомость опор с установленными на них осветительными приборами, выполненный в соответствии с ГОСТ 21.607-2014 «СПДС. Правила выполнения рабочей документации наружного электрического освещения» п.5.1.3 форма 1.
12. План сетей освещения выполнен согласно ГОСТ 21.607-2014 п.5.1.2, приложение А (рисунок А1).
13. Боковики принципиальных схем питания освещения территории выполнен согласно ГОСТ 21.607-2014 п.5.2.2.
14. Представлен кабельный журнал КЛ-0,4кВ с указанием протяженность кабелей в траншеях, в трубах, в шкафах, по опоре.
15. Представлен расчет выбора кабелей с указанием расчетных нагрузок, токов, моментов, потери напряжений, допустимых токовых нагрузок.
16. В таблице выбора кабелей КЛ-0,4кВ выбор защитных аппаратов, сечений кабелей питающих и групповых линий произведен по условиям селективности защиты, с учетом п. 588 ПУЭ РК 2015 и приложения «Б» СП РК 4.04-106-2013*.
17. На плане электроснабжение представлен углы поворота трассы, габариты сближения с существующими и проектируемыми зданиями и сооружениями согласно требованиям главы 9 СП РК 3.01-101-2013.
18. Условные графические изображения электрооборудования и проводок на планах принят согласно по табл. 7 ГОСТ 21.210-2014.

19. Кабели предусмотрены с запасом по длине до 2% согласно по п.8.1.4 СН РК 4.04-07-2019.
20. На листах разрез опор освещении представлен спецификация оборудование, изделий и материалов для опор наружного освещения (Закладные элементы, кабели внутри опор освещении, автоматические выключатели, сжимы ответвители, фундаменты под опору, подсыпка ПГС под основание опоры, гибкие трубы для ввода питающих кабелей).
21. В спецификациях заменен песок на мелкую землю согласно п.432 ПУЭ РК.
22. Внесены корректировка в спецификацию по замечаниям.
23. Спецификация выполнен в соответствие требованиям ГОСТ 21.110-2013.
24. Представлен откорректированные чертежи и ПЗ по разделу «Электроснабжение. Наружное электроосвещение» с проставленными основными показателями.

7.2 Оценка принятых проектных решений

В соответствии с Правилами определения общего порядка отнесения зданий и сооружений к технически и (или) технологически сложным объектам, утвержденными приказом Министерства национальной экономики Республики Казахстан от 28 февраля 2015 года № 165 (с изменениями и дополнениями по состоянию на 20 декабря 2016 года) разработчиком рабочего проекта установлен II (нормальный) уровень ответственности, не относящийся к технически сложным.

Рабочий проект разработан в необходимом объеме, в соответствии с заданием на проектирование, исходными данными, техническими условиями и нормативными требованиями.

Состав и комплектность представленных материалов соответствуют требованиям СН РК 1.02-03-2011 «Порядок разработки, согласования, утверждения и состав проектной документации на строительство».

Настоящий раздел «Оценка воздействии на окружающую среду» разработан в соответствии с требованиями «Инструкции по проведению оценки воздействия намечаемой хозяйственной деятельности на окружающую среду при разработке предплановой, плановой, пред проектной и проектной документации», утвержденной приказом Министра охраны окружающей среды Республики Казахстан от 28 июня 2007 года №204-П и «Методики определения нормативов эмиссии в окружающую среду», утвержденной приказом Министра охраны окружающей среды Республики Казахстан от 16 апреля 2012 года № 110-Ѳ.

На основании вышеизложенного рабочий проект соответствует требованиям СП «Санитарно-эпидемиологические требования к условиям труда и бытового обслуживания при строительстве, реконструкции, ремонте и вводе, эксплуатации объектов строительства» приказ Министра национальной экономики Республики Казахстан от 28 февраля 2015 года №177, СП «Гигиенические нормативы к физическим факторам, оказывающим воздействие на человека» утвержденные приказом Министра национальной экономики Республики Казахстан от 28 февраля 2015 года № 169.

Материалы инженерных изысканий содержат достаточные данные, необходимые для разработки рабочего проекта.

При разработке рабочего проекта учтены местные природно-климатические и геологические условия площадки строительства.

Принятые проектные решения, с учетом внесенных изменений по п. 7.2, соответствуют государственным нормативным требованиям по санитарной и экологической безопасности, функциональному назначению объекта**.**

После внесения изменений и дополнений основные технико-экономические показатели сложилось следующим образом:

№пп	Наименование	Ед. изм.	Показатели		Изменен. +увелич. - уменьш.
			Заявл. до эксп.	Реком. к утверж.	
1	Общая сметная стоимость строительства в текущих ценах на 2022г. в том числе: СМР оборудование прочие	млн.тенге	734,203 612,015 - 122,188	634,406 528,522 0,656 105,228	-99,797 -83,493 0,656 -16,960
2	Продолжительность строительства	месяцев	6,0	6,0	

Примечание: в результате рассмотрения сметной документации объекта, сметная стоимость строительства снизилась в текущих ценах 2022г на общую сумму 99,797 млн.тенге.

8. ВЫВОДЫ

8.1. С учетом внесенных изменений и дополнений рабочий проект **«Благоустройство сквера по ул.Абая (3 участка)»** соответствует требованиям государственных нормативов, действующих в Республике Казахстан, и рекомендуется для утверждения в установленном порядке со следующими основными технико-экономическими показателями:

1. Общая сметная стоимость строительства в текущих ценах на 2022г. 634,406 млн.тенге
   в том числе: СМР 528,522 млн.тенге
   оборудование 0,656 млн.тенге
   прочие 105,228 млн.тенге

2. Продолжительность строительства 6,0 месяцев

8.2. Настоящее экспертное заключение выдано на основании исходных данных и утвержденных заказчиком материалов для проектирования, достоверность которых гарантирована ГУ «Отдел жилищно-коммунального хозяйства, пассажирского транспорта, автомобильных дорог, строительства и жилищной инспекции города Темиртау» в соответствии с условиями договора №KAZE-0033 от 27.02.2022 года.

8.3. При предоставлении на утверждение и выдаче разрешения на производство работ рабочий проект подлежит проверке на соответствие его с настоящим заключением экспертизы.

8.4. Заказчику при строительстве максимально использовать оборудование, материалы и конструкции отечественных производителей.

8. ТҰЖЫРЫМДАР

8.1 «Абай көшесі бойындағы скверді абаттандыру (3 учаске)» жұмыс жобасын сараптаманың ескертпелері мен ұсыныстарымен енгізілген өзгерістер мен толықтыруларды ескере отырып, Қазақстан Республикасында қолданылатын мемлекеттік нормативтердің талаптарына сәйкес келетіндіктен, төмендегі негізгі техника-экономикалық көрсеткіштерімен белгіленген тәртіппен бекітуге ұсыныс жасаймыз:

1.	2022 жылғы ағымдағы бағадағы және құрылыстың жалпы сметалық құны оның ішінде:	634,406 млн.тенге
	құрылыс-монтаж жұмыстары	528,522 млн.тенге
	құрал-жабдықтар	0,656 млн.тенге
	өзге де шығындар	105,228 млн.тенге
2.	Құрылыстың ұзақтығы	6,0 ай

8.2. Осы сараптамалық қорытынды 27.02.2022 жылғы №KAZE-0033 шарт талаптарына сәйкес, растығы «Теміртау қаласының тұрғын үй-коммуналдық шаруашылығы, жолаушылар көлігі, автомобиль жолдары, құрылыс және тұрғын үй инспекциясы бөлімі» ММ кепілдендірілген бастапқы деректер мен тапсырыс берушімен бекітілген жобалауға арналған материалдар негізінде берілді.

8.3. Жұмыс жобасы бекітуге және жұмыс өндірісіне рұқсат берген кезінде сараптаманың осы қорытындысына сәйкес екендігі тексерілуі тиіс.

8.4. Тапсырыс беруші құрылыс жүргізу барысында отандық өндірушілердің құрал-жабдықтарын, материалдарын және конструкцияларын барынша көп қолдануы қажет.

Ссылка на окончательную редакцию документации

Куттыбаев Ш.С.

Директор

ТОО «Kaz Expertise»

Фазилов Ғ.С.

Эксперт

ТОО «Kaz Expertise»

Битанова С.Н.

Эксперт

ТОО «Kaz Expertise»

Өмірзахова Г.С.

Эксперт

ТОО «Kaz Expertise»

Мырзакулов М.М.

Эксперт

ТОО «Kaz Expertise»

Калкулов У.З.

Эксперт

ТОО «Kaz Expertise»