#ID13484353 №130340014786/210044/00

Договор о государственных закупках работ по разработке проектно-сметной документации
(технико-экономического обоснования)

Алматинская область №42 2021-10-01

Государственное учреждение "Аппарат акима Жайпакского сельского округа Алакольского района", именуемый (ое)(ая) в дальнейшем «Заказчик», от лица которого выступает Руководитель Амангелдинов Манас, действующий на основании Положения, с одной стороны и Товарищество с ограниченной ответственностью "Алакөл-Жоба", именуемый(ое)(ая) в дальнейшем «Проектировщик/Исполнитель», от лица которого выступает директор Койжанов Уажит Шарипбекович, действующий на основании Устав, с другой стороны, далее совместно именуемые «Стороны», на основании пп.42 п.3 ст.39 приобретения однородных товаров, если годовой объем таких однородных товаров в стоимостном выражении не превышает стократного размера месячного расчетного показателя, работ и услуг, если годовой объем таких однородных работ и услуг в стоимостном выражении не превышает пятисоткратного размера месячного расчетного показателя, а для аппаратов акимов городов районного значения, сел, поселков, сельских округов не превышает трех тысячекратного размера месячного расчетного показателя, установленного на соответствующий финансовый год законом о республиканском бюджете; Закона Республики Казахстан от 4 декабря 2015 года «О государственных закупках» (далее - Закон), государственных закупок способом «Из одного источника путем прямого заключения договора» заключили настоящий договор о государственных закупках работ (далее - Договор) и пришли к соглашению о нижеследующем:

1 Понятия и определения

1.1 В данном Договоре нижеперечисленные понятия имеют следующее толкование:

1) Проектировщик/Исполнитель - юридическое лицо, выступающее в качестве контрагента Заказчика в заключенном с ним Договоре, а также консорциум (в случаях, предусмотренных Правилами осуществления государственных закупок);

2) Субпроектировщик - лицо или организация, имеющее договор и (или) соглашение с Проектировщиком/Исполнителем на выполнение части работ по Договору;

3) Работы - все проектные и изыскательские работы, а также работы по проведению экспертиз проекта, которые необходимы для строительства Объекта, работы, предусмотренные Договором с соответствующими приложениями к нему, а также все дополнительные работы, связанные с корректировкой проектно-сметной документаций, возникшие до начала реализации или в ходе строительства объекта;

4) объект - здание, сооружение, участок, определенное организатором государственных закупок как подлежащее для разработки проектно-сметной документации и технико-экономического обоснования и передаваемое Проектировщиком Заказчику в виде, предусмотренном Договором.

2 Предмет Договора

2.1 Проектировщик/Испоплнитель обязуется выполнить работу(ы) согласно условиям, требованиям и по ценам, указанным в приложениях к настоящему Договору (далее - Работа), являющихся неотъемлемой его частью, а Заказчик обязуется принять выполненную(ые) Работу(ы) и оплатить за нее на условиях настоящего Договора при условии надлежащего

Данный документ согласно пункту 1 статьи 7 ЗРК от 7 января 2003 года «Об электронном документе и электронной цифровой подписи» равнозначен документу на бумажном носителе.

исполнения Проектировщиком/Исполнителем своих обязательств по Договору:
по специфике 008-015-431 Строительство новых объектов и реконструкция имеющихся объектов. Разработка проектно-сметной документации на строительства инженерных коммуникационных сетей электроснабжений;

2.2 Работы выполняются по Проекту - , который находится - Алматинская область Алакольский район с.Жайпак.

2.3 Перечисленные ниже документы и условия, оговоренные в них, образуют данный Договор и считаются его неотъемлемой частью, а именно:

1) настоящий Договор;

2) условия выполнения закупаемых работ (приложение 1);

3) перечень закупаемых работ (Приложение 2);

4) задание на проектирование, утвержденное заказчиком.

3 Стоимость Договора и условия оплаты

3.1 Общая сумма Договора определяется Приложением № 1 к Договору и составляет 1 193 388.00 (один миллион сто девяносто три тысячи триста восемьдесят восемь тенге ноль тиын) тенге и включает все расходы, связанные с выполнением Работ(ы), а также все налоги и сборы, предусмотренные законодательством Республики Казахстан, в том числе НДС 127 863.00 тенге (сто двадцать семь тысяч восемьсот шестьдесят три тенге ноль тиын) (далее – сумма Договора).

3.2 В территориальном органе казначейства Договор подлежит регистрации
по бюджетной программе 008 Освещение улиц в населенных пунктах, по подпрограмме 015 За счет средств местного бюджета, по специфике 431 Строительство новых объектов и реконструкция имеющихся объектов - на 2021 год 1 193 388.00 (один миллион сто девяносто три тысячи триста восемьдесят восемь тенге ноль тиын) в том числе НДС.

3.3 Оплата за выполненные Работы производится Заказчиком путем перечисления денежных средств на расчетный счет Проектировщика/Исполнителя по факту не позднее 30 (тридцати) календарных дней с даты подписания Сторонами акта выполненных Работ.

3.4 Объем выполняемых работ оговорен в Приложении 1 к Договору.

3.5 Необходимые документы, предшествующие оплате:

1) зарегистрированный в территориальном органе казначейства Договор;

2) акт(ы) выполненых работ;

3) отчет о местном содержании в работах и услугах по форме согласно приложению 22-5 к Правилам осуществления государственных закупок;

4) счет-фактура с описанием, указанием общей суммы выполненных работ, предоставленная Проектировщиком/Исполнителем Заказчику;

4 Обязательства Сторон

4.1 Проектировщик/Исполнитель обязуется:

Данный документ согласно пункту 1 статьи 7 ЗРК от 7 января 2003 года «Об электронном документе и электронной цифровой подписи» равнозначен документу на бумажном носителе.

1) Обеспечить полное и надлежащее исполнение взятых на себя обязательств по Договору.

2) при исполнении своих обязательств по Договору обеспечить соответствие выполняемых работ требованиям, указанным в приложениях к настоящему Договору, являющихся неотъемлемой частью Договора;

2-1) указать в проектно-сметной документации, технико-экономическом обосновании на использование строительных материалов, оборудования, изделия и конструкции, включенные в базу данных товаров, работ, услуг и их поставщиков (при наличии), сформированных в соответствии с Правилами формирования и ведения базы данных товаров, работ, услуг и их поставщиков, утвержденными приказом исполняющего обязанности Министра по инвестициям и развитию Республики Казахстан от 26 ноября 2015 года № 1107 (зарегистрирован в Реестре государственной регистрации нормативных правовых актов за № 12767);

3) Не раскрывать без предварительного письменного согласия Заказчика содержание технической документации, представленной Заказчиком или от его имени другими лицами, за исключением того персонала, который привлечен Проектировщиком/Исполнителем для исполнения условий Договора. Указанная информация должна предоставляться этому персоналу конфиденциально и в той мере, насколько это необходимо для исполнения обязательств.

4) без предварительного письменного согласия Заказчика не использовать какие-либо вышеперечисленные документы и информацию, кроме как в целях реализации Договора;

5) по первому требованию Заказчика предоставлять информацию о ходе исполнения обязательств по Договору;

6) возмещать Заказчику в полном объеме причиненные ему убытки, вызванные ненадлежащим выполнением Проектировщиком/Исполнителем условий Договора и/или иными неправомерными действиями;

7) оформить и направить Заказчику посредством веб-портала утвержденный электронно-цифровой подписью акт выполненных работ, а также отчет о местном содержании в работах по форме согласно приложению 22-5 к настоящим Правилам;

8) после утверждения Заказчиком акта выполненных работ, выписать счет-фактуру в электронной форме посредством информационной системы электронных счетов-фактур в соответствии с Правилами выписки счет-фактуры в электронной форме в информационной системе электронных счетов-фактур;

4.2 Проектировщик/Исполнитель вправе:

1) требовать от Заказчика оплату за выполненные Работы по Договору;

2) на досрочное выполнение Работ, указанных в Приложении №1 к Договору, заранее согласовав с Заказчиком сроки выполнения;

4.3 Заказчик обязуется:

1) обеспечить доступ специалистов Проектировщика/Исполнителя для выполнения Работ;

2) предоставить Проектировщику/Исполнителю соответствующие исходные данные (при наличии), установленные в соответствии с законодательством Республики Казахстан об

Данный документ согласно пункту 1 статьи 7 ЗРК от 7 января 2003 года «Об электронном документе и электронной цифровой подписи» равнозначен документу на бумажном носителе.

архитектурной, градостроительной и строительной деятельности;

3) при выявлении несоответствий выполненных Работ незамедлительно письменно уведомить Проектировщика/Исполнителя;

4) при приемке Работ утвердить посредством веб-портала акт выполненных работ либо отказать в принятии работ с указанием аргументированных обоснований ее непринятия в сроки установленные пунктом 426-4 Правил осуществления государственных закупок;

5) после утверждения акта выполненных работ принять счет-фактуру, выписанную Поставщиком в электронной форме посредством информационной системы электронных счетов-фактур в соответствии с Правилами выписки счет-фактуры в электронной форме в информационной системе электронных счетов-фактур;

6) произвести оплату в порядке и сроки, установленные настоящим Договором.

4.4 Заказчик вправе:

1) проверять качество выполненных Работ;

2) в случае досрочного выполнения Работ, Заказчик вправе досрочно принять работы и оплатить за нее в соответствии с условиями Договора. Отказ в досрочном выполнении Работ допускается в случаях отсутствия возможности его принятия.

5 Порядок сдачи и приемки работ

5.1 Если Проектировщик выполняет свои обязательства с нарушением требований договорных документов, а также, если Проектировщик оказывается неспособным выполнить работу, Заказчик письменным предписанием может отдать распоряжение Проектировщику об остановке работ в целом или ее части до устранения причин остановки.

5.2 Перед направлением проектно-сметной документации на комплексную вневедомственную экспертизу, Проектировщик направляет Заказчику проектно-сметную документацию сопроводительным письмом для рассмотрения, к которому прилагается акт приема-передачи проектно-сметной документации для проверки.

5.3 Заказчик рассматривает проектно-сметную документацию течение 10 (десяти) календарных дней с даты получения проектно-сметной документации на предмет:

1) наличия заключения соответствующих экспертиз, согласований, технических условий;

2) наличия необходимых согласований проектно-сметной документации компетентными (уполномоченными) государственными органами;

3) соответствие требованиям технического задания, нормам и стандартам РК, следования рекомендациям Технического и Научно-технического советов.

5.4 После рассмотрения проектно-сметной документации Заказчик:

1) в случае наличия каких-либо замечаний к проектно-сметной документации и/или отсутствия необходимых согласований и/или отсутствия заключения соответствующих экспертиз – письменно возвращает проектно-сметную документацию Проектировщику для доработки, с указанием замечаний и сроков их устранения;

Данный документ согласно пункту 1 статьи 7 ЗРК от 7 января 2003 года «Об электронном документе и электронной цифровой подписи» равнозначен документу на бумажном носителе.

2) в случае отсутствия у Заказчика каких-либо замечаний к проектно-сметной документации последняя направляется Заказчиком на прохождение комплексной вневедомственной экспертизы с заключением соответствующего договора.

5.5 После получения положительного заключения комплексной вневедомственной экспертизы принимает проектно-сметную документацию на бумажных носителях не менее 4 (четырех) экземпляров, и в 2 (двух) экземплярах в электронном формате, путем подписания, представленного Проектировщиком, акта приема-передачи проектно-сметной документации и затем акта выполненных Работ.

5.6 Подписанием акта приема-передачи проектно – сметной документации, Проектировщик подтверждает передачу всех неимущественных прав в пользу Заказчика.

5.7 Работа считается выполненной при условии полной сдачи Поставщиком Работ Заказчику в точном соответствии вышеуказанным требованиям Договора.

5.8 Проектировщик/Исполнитель при приемке/сдаче выполненных работ предоставляет Заказчику следующие документы

1) если работы выполнены из материалов и оборудования казахстанского происхождения, то предоставляется оригинал или копия установленного образца, либо заверенная уполномоченной организацией копия Сертификата о происхождении товара «СТ-KZ», выданного в установленном порядке в соответствии с Правилами по определению страны происхождения товара, выдаче сертификата о происхождении товара и отмене его действия, утвержденными приказом исполняющего обязанности Министра по инвестициям и развитию Республики Казахстан от 24 февраля 2015 года № 155 «Об утверждении Правил по определению страны происхождения товара, выдаче сертификата о происхождении товара и отмене его действия» (зарегистрирован в Реестре государственной регистрации нормативных правовых актов под № 10947) (далее – Правила по определению страны происхождения товара, выдаче сертификата о происхождении товара и отмене его действия);

2) если работы выполнены из материалов и оборудования иностранного происхождения – оригинал или копию соответствующего Сертификата о происхождении Товара, выданного соответствующим органом страны происхождения в порядке, установленном Правилами по определению страны происхождения товара, выдаче сертификата о происхождении товара и отмене его действия.

5.9 Проектировщик несет ответственность за качество проектно-сметной документации и сопровождает проект на время проведения комплексной вневедомственной экспертизы вплоть до получения ее положительного заключения.

6 Гарантии. Качество

6.1 Проектировщик гарантирует качество выполненных Работ в течение 3 (трех) лет с даты получения Заказчиком положительного заключения комплексной вневедомственной экспертизы.

6.2 Проектировщик гарантирует, что Работы будут выполнены в соответствии с утвержденным Заказчиком Заданием на проектирование (архитектурно-планировочным заданием, техническими условиями) и в соответствии с требованиями международного стандарта системы проектно-сметной документации для строительства, единой системы конструкторской документации и строительными нормами Республики Казахстан.

Данный документ согласно пункту 1 статьи 7 ЗРК от 7 января 2003 года «Об электронном документе и электронной цифровой подписи» равнозначен документу на бумажном носителе.

6.3 Проектировщик несет ответственность за недостатки в Работах, обнаруженные в пределах гарантийного срока.

7 Ответственность Сторон

7.1 В случае невыполнения или ненадлежащего выполнения Сторонами своих обязательств в рамках настоящего Договора все споры и разногласия разрешаются в соответствии с действующим законодательством Республики Казахстан.

7.2 За исключением случаев секвестра и/или недостаточности денег на контрольном счете наличности соответствующих бюджетов/расчетном счете государственного предприятия, юридического лица, пятьдесят и более процентов голосующих акций которых принадлежат государству, если Заказчик не выплачивает Проектировщику/Исполнителю причитающиеся ему средства в сроки, указанные в Договоре, то Заказчик выплачивает Проектировщику/Исполнителю неустойку (пеню) по задержанным платежам в размере 0,1% (ноль целых один) от причитающейся суммы за каждый день просрочки. При этом общая сумма неустойки (пени) не должна превышать 10 % от общей суммы Договора.

7.3 В случае просрочки сроков выполнения Работ, Заказчик удерживает (взыскивает) с Проектировщика/Исполнителя неустойку (штраф, пеню) в размере 0,1 % от общей суммы договора за каждый день просрочки в случае полного неисполнения Проектировщиком/Исполнителем обязательств либо удерживает (взыскивает) неустойку (штраф, пеню) в размере 0,1 % от суммы неисполненных обязательств за каждый день просрочки в случае ненадлежащего исполнения (частичного неисполнения) обязательств. При этом общая сумма неустойки (штрафа, пени) не должна превышать 10 % от общей суммы Договора.

7.4 В случае отказа Проектировщика/Исполнителя от выполнения Работ, или просрочки выполнения Работ на срок более одного месяца со дня истечения срока выполнения Работ по Договору, но не позднее срока окончания действия Договора, Заказчик имеет право расторгнуть настоящий Договор в одностороннем порядке с взысканием с Проектировщика/Исполнителя суммы неустойки (штрафа, пени) в размере 0,1 % от общей суммы Договора за каждый день просрочки. При этом Заказчик производит оплату за стоимость всех выполненных (принятых) Работ.

7.5 Уплата неустойки (штрафа, пени) не освобождает Стороны от выполнения обязательств, предусмотренных настоящим Договором.

7.6 Если любое изменение ведет к уменьшению стоимости или сроков, необходимых Проектировщику/Исполнителю для выполнения Работ по Договору, то сумма Договора или график выполнения Работ, или и то и другое соответствующим образом корректируется, а в Договор вносятся соответствующие поправки. Все запросы Проектировщика/Исполнителя на проведение корректировки должны быть предъявлены в течение 30 (тридцати) дней со дня получения Проектировщиком/Исполнителем распоряжения об изменениях от Заказчика.

7.7 Не допускается передача Проектировщиком/Исполнителем ни полностью, ни частично кому-либо своих обязательств по настоящему Договору без предварительного письменного согласия Заказчика.

7.8 В случае привлечения субподрядчиков (субпроектировщиков) Проектировщик/Исполнитель предоставляет Заказчику копии всех субпроектных договоров, заключенных в рамках данного Договора. Наличие субпроектировщиков не освобождает Проектировщика/Исполнителя от материальной или другой ответственности по Договору.

Данный документ согласно пункту 1 статьи 7 ЗРК от 7 января 2003 года «Об электронном документе и электронной цифровой подписи» равнозначен документу на бумажном носителе.

Предельные объемы работ, которые могут быть переданы субпроектировщикам для выполнения работ, не должны превышать в совокупности одной второй объема выполняемых работ.
При этом субпроектировщикам запрещается передавать иным субпроектировщикам объемы выполнения работ, являющихся предметом проводимых государственных закупок.
Выполняющим работы, общественным объединениям инвалидов Республики Казахстан и организациям, созданным общественными объединениями инвалидов Республики Казахстан, не допускается привлечение субпроектировщиков по выполнению работ, являющихся предметом проводимых государственных закупок

8 Срок действия и условия расторжения Договора

8.1 Договор вступает в силу после его регистрации Заказчиком в территориальном подразделении казначейства Министерства финансов Республики Казахстан и действует по 2021-12-31 года.

1) Срок начала выполнения работ начинается с момента предоставления Заказчиком Проектировщику/Исполнителю соответствующих исходных данных (при наличии), установленных в соответствии с законодательством Республики Казахстан об архитектурной, градостроительной и строительной деятельности.

8.2 Следующие события влекут за собой изменение сроков продолжительности работ в части их увеличения:

1) Заказчик запрещает пользоваться всеми участками Объекта, что в свою очередь влечет задержку выполнения работ;

2) Заказчик дает Проектировщику/Исполнителю указание на остановку Работ для проведения испытаний, не запланированных Договором. При этом, в случае если данные испытания не выявили дефектов, то время остановки производства Работ добавляется к сроку выполнения Работ;

3) Заказчик задерживает предоставление Задания на проектирование с исходными данными на работы по разработке технико-экономического обоснования и разработке проектно-сметной (типовой проектно-сметной) документации.

8.3 Заказчик или Проектировщик/Исполнитель могут расторгнуть Договор до срока, указанного в Договоре, если другой стороной совершено существенное нарушение условий Договора, которое лишает его принципиальных условий, предусмотренных Договором. Существенное нарушение условий Договора включает в себя следующее, но не ограничивается перечисленным:

1) Заказчик может расторгнуть Договор, если Проектировщик/Исполнитель неоднократно срывает сроки выполнения графика работ;

2) Проектировщик/Исполнитель приостанавливает работы сроком до Количество дней до расторжения, если остановка работ была не санкционирована Заказчиком дней, причем остановка не была санкционирована Заказчиком;

3) Проектировщик/Исполнитель не устраняет Дефекты, указанные Заказчиком в течение обоснованного периода времени, определенного Заказчиком;

4) Заказчик дает Проектировщику/Исполнителю указания задержать ход работ, и такое

Данный документ согласно пункту 1 статьи 7 ЗРК от 7 января 2003 года «Об электронном документе и электронной цифровой подписи» равнозначен документу на бумажном носителе.

указание не отменятся в течение Количесто дней до расторжения, если Заказчик дает указание задержать ход работ, и не отменяет указание дней;

5) либо Заказчик, либо Проектировщик/Исполнитель терпит банкротство или ликвидируется по каким-либо причинам, за исключением его реорганизации или объединения;

6) Проектировщик/Исполнитель пренебрегает правилами производства Работ, инструкциями и положениями, указанными в проектной документации и (или) договорной документации.

8.4 Договор может быть расторгнут по соглашению сторон, в случае нецелесообразности его дальнейшего исполнения.
Когда Договор аннулируется в силу вышеуказанного обстоятельства, Проектировщик/Исполнитель имеет право требовать оплату только за фактические затраты, связанные с расторжением по Договору, на день расторжения.

8.5 Договор о государственных закупках расторгается на любом этапе в случае выявления одного из следующих фактов:

1) выявления нарушения ограничений, предусмотренных статьей 6 Закона в отношении закупки на основании которой заключен данный Договор;

2) оказания организатором государственных закупок содействия Проектировщику/Исполнителю, не предусмотренного Законом;

8.6 Если Договор расторгается, Проектировщик/Исполнитель немедленно прекращает Работы, обеспечивает консервацию Объекта и передает его Заказчику в установленном порядке.

9 Уведомление

9.1 Любое уведомление, которое одна сторона направляет другой стороне в соответствии с Договором, высылается оплаченным заказным письмом или по телеграфу, телексу, факсу, телефаксу либо посредством веб-портала.

9.2 Уведомление вступает в силу после доставки или в указанный день вступления в силу (если указано в уведомлении) в зависимости от того, какая из этих дат наступит позднее.

10 Форс-мажор

10.1 В случае возникновения форс-мажорных обстоятельств, к которым относятся стихийные бедствия, военные действия, эпидемии, крупномасштабные забастовки, вступление в силу законодательных и правительственных актов, прямо или косвенно запрещающих, а также препятствующих исполнению сторонами обязательств по настоящему Договору, они освобождаются от ответственности за неисполнение взятых на себя обязательств. При этом сторона должна незамедлительно письменно уведомить о наступлении форс-мажора. В противном случае сторона не вправе ссылаться на данное обстоятельство.

10.2 Сторона, понесшая убытки из-за невыполнения другой стороной своих обязательств при форс-мажорных обстоятельствах, имеет право получить от нее документальное подтверждение о масштабах этих событий, а также об их влиянии на ее деятельность, подтвержденное компетентными органами и организациями.

10.3 В случае форс-мажора Заказчик сообщает о приостановке Договора.

Данный документ согласно пункту 1 статьи 7 ЗРК от 7 января 2003 года «Об электронном документе и электронной цифровой подписи» равнозначен документу на бумажном носителе.

Проектировщик/Исполнитель в кратчайшие сроки после получения уведомления о приостановке обеспечивает приостановление Работ.

10.4 Если форс-мажорное обстоятельство срывает выполнение Договора, Заказчик удостоверяет приостановку Договора. Проектировщик/Исполнитель в кратчайшие сроки после получения уведомления о приостановке обеспечивает консервацию Объекта и останавливает работы. Заказчик производит оплату Проектировщику/Исполнителю за весь объем работ, выполненных до даты остановки Объекта и за работы, связанные с консервацией Объекта.

11 Решение спорных вопросов

11.1 Заказчик и Проектировщик/Исполнитель должны прилагать все усилия к тому, чтобы разрешать в процессе прямых переговоров все разногласия или споры, возникающие между ними по Договору или в связи с ним.

11.2 Если после таких переговоров Заказчик и Проектировщик/Исполнитель не могут разрешить спор по Договору, любая из сторон может потребовать решения этого вопроса в соответствии с законодательством Республики Казахстан.

12 Прочие условия

12.1 Налоги и другие обязательные платежи в бюджет подлежат уплате в соответствии с налоговым и таможеным законодательствами Республики Казахстан.

12.2 Любые изменения и дополнения к Договору совершаются в той же форме, что и заключение Договора.

12.3 Внесение изменения в заключенный договор о государственных закупках при условии неизменности качества и других условий, явившихся основой для выбора Проектировщика/Исполнителя, допускается:

1) по взаимному согласию сторон в части уменьшения цены на работы и соответственно суммы договора;

2) в части уменьшения либо увеличения суммы Договора, связанной с уменьшением либо увеличением потребности в объеме приобретаемых работ, при условии неизменности цены за единицу работы, указанных в заключенном Договоре. Такое изменение заключенного Договора допускается в пределах сложившейся экономии по данной государственной закупке

3) в части уменьшения или увеличения суммы договора на выполнение работ со сроком завершения в следующем (последующих) году (годах), вызванных изменением налогового, таможенного и иного законодательства Республики Казахстан;

4) в части уменьшения суммы договора о выполнении работ со сроком завершения в следующем (последующих) году (годах);

5) в части изменения сроков исполнения Договора в случае изменения финансирования по годам за счет государственного бюджета, при условии неизменности суммы заключенного Договора или уменьшения сметной стоимости работ и внесения соответствующих изменений в проектно-сметную документацию (при наличии), в последующем прошедшую комплексную вневедомственную экспертизу;

6) в части изменения срока исполнения договора по работам, в случае возбуждения уголовного дела, связанного с исполнением договора, в отношении должностного лица

Данный документ согласно пункту 1 статьи 7 ЗРК от 7 января 2003 года «Об электронном документе и электронной цифровой подписи» равнозначен документу на бумажном носителе.

заказчика и (или) Проектировщика/Исполнителя.

12.4 Передача обязанностей одной из Сторон по Договору допускается только с письменного согласия другой Стороны.

12.5 Договор составлен на казахском и русском языках, имеющих одинаковую юридическую силу, заключен посредством веб-портала

12.6 В части, неурегулированной Договором, Стороны руководствуются законодательством Республики Казахстан.

14 Реквизиты Сторон

Заказчик:
Государственное учреждение "Аппарат акима Жайпакского сельского округа Алакольского района"
Алматинская область, Алакольский район, с.Жайпак, КАБАНБАЙ БАТЫР, 20
БИН 130340014786
БИК KKMFKZ2A
ИИК KZ84070106KSN0915070
РГУ "КОМИТЕТ КАЗНАЧЕЙСТВА МИНИСТЕРСТВА ФИНАНСОВ РК"
Тел.: 87283326301
Руководитель Амангелдинов Манас

Проектировщик:
Товарищество с ограниченной ответственностью "Алакөл-Жоба"
Алматинская область, Алакольский район, г.Ушарал, ГАГАРИНА, нет
БИН/ИИН 110640016733
БИК HSBKKZKX
ИИК KZ146017311000000305
АО "Народный Банк Казахстана"
Тел.: 87283324614
директор Койжанов Уажит Шарипбекович

Расшифровка аббревиатур:
БИН – бизнес-идентификационный номер;
БИК – банковский идентификационный код;
ИИК – индивидуальный идентификационный код;
ИИН – индивидуальный идентификационный номер;
ИНН – идентификационный номер налогоплательщика;
УНП – учетный номер плательщика;
НДС – налог на добавленную стоимость;
Ф.И.О. – фамилия имя отчество.

2021-09-23 17:10:44
Амангелдинов Манас
"Алакөл ауданының Жайпақ ауылдық округі әкімінің аппараты" мемлекеттік мекемесі

Государственное учреждение "Аппарат акима Жайпакского сельского округа Алакольского района"

2021-10-01 13:06:54
Койжанов Уажит Шарипбекович
"Алакөл-Жоба" жауапкершілігі шектеулі серіктестігі

Товарищество с ограниченной ответственностью "Алакөл-Жоба"

Данный документ согласно пункту 1 статьи 7 ЗРК от 7 января 2003 года «Об электронном документе и электронной цифровой подписи» равнозначен документу на бумажном носителе.

Приложение 1

Перечень закупаемых товаров(работ/услуг)

№ электронной закупки:
Наименование электронной закупки: Решение о проведении государственных закупок

№ лота	Наименование заказчика	Наименование	Краткая характеристика	Дополнительная характеристика	Единица измерения	Количество, объем	Цена за ед., включая НДС, тенге	Планируемый срок поставки	Срок поставки по договору	Места поставки	Размер авансового платежа, %	Общая сумма, включая НДС, тенге
1	2	3	4	5	6	7	8	9	10	11	12	13
008-015-431 : Строительство новых объектов и реконструкция имеющихся объектов						Строительство новых объектов и реконструкция имеющихся объектов. Разработка проектно-сметной документации на строительства инженерных коммуникационных сетей электроснабжений						
	Государственное учреждение "Аппарат акима Жайпакского сельского округа Алакольского района"	Работы по разработке/корректировке/рассчету/составлению проектно-сметной документации	Работы по разработке/рассчету/составлению проектно-сметной документации	Работы по разработке проектно-сметной документации на работы по установке уличного освещение а.Жайпак Алакольского района	Работа	1	1 193 388.00	Со дня вступления в силу договора в течении 45 календарных дней	Со дня вступления в силу договора в течении 45 календарных дней	Алматинская область, Алакольский район, с.Жайпак Алматинская орбласть Алакольский район (1)	0	1 193 388.00

Данный документ согласно пункту 1 статьи 7 ЗРК от 7 января 2003 года «Об электронном документе и электронной цифровой подписи» равнозначен документу на бумажном носителе.

Құжат тексеру үшін, сілтемені басыңыз:
https://v3bl.goszakup.gov.kz/kz/egzcontract/cpublic/show_file/13484353

Для проверки документа перейдите по ссылке:
https://v3bl.goszakup.gov.kz/ru/egzcontract/cpublic/show_file/13484353

Данный документ согласно пункту 1 статьи 7 ЗРК от 7 января 2003 года «Об электронном документе и электронной цифровой подписи» равнозначен документу на бумажном носителе.

«Алматы облысы Алакөл ауданы Жайпақ ауылындағы Момышұлы, Табеев көшелеріне көше жарығын орнату»
жұмыс жобасы бойынша

24.01.2022 ж. № KES-0001/22

ҚОРЫТЫНДЫ

ТАПСЫРЫСШЫ:
«Алакөл ауданының Жайпақ ауылдық округі әкімінің аппараты» ММ

БАС ЖОБАЛАУШЫ:
«Алакөл-Жоба» ЖШС

Талдықорған қаласы

АЛҒЫ СӨЗ

«Алматы облысы Алакөл ауданы Жайпақ ауылындағы Момышұлы, Табеев көшелеріне көше жарығын орнату» жұмыс жобасы бойынша осы қорытынды «ҚұрылысЭкспертСервис» ЖШС-мен берілді.

Осы қорытынды «ҚұрылысЭкспертСервис» ЖШС-нің рұқсатынсыз толық немесе ішінара қайта шығаруға, көбейтуге және таратуға жол берілмейді.

ЗАКЛЮЧЕНИЕ

№ KES-0001/22 от 24.01.2022 г.

по рабочему проекту
«Установка уличного освещения улиц Момышұлы, Табеева, с.Жайпак Алакольского района Алматинской области»

ЗАКАЗЧИК:
ГУ «Аппарат акима Жайпакского сельского округа Алакольского района»

ГЕНПРОЕКТИРОВЩИК:
ТОО «Алакөл-Жоба»

г. Талдыкорган

ПРЕДИСЛОВИЕ

Данное экспертное заключение по рабочему проекту: **«Установка уличного освещения улиц Момышұлы, Табеева, с.Жайпак Алакольского района Алматинской области»,** выдано ТОО «ҚұрылысЭкспертСервис».

Данное экспертное заключение не может быть полностью или частично воспроизведено, тиражировано и распространено без разрешения ТОО «ҚұрылысЭкспертСервис».

1. НАИМЕНОВАНИЕ: Рабочий проект «Установка уличного освещения улиц Момышұлы, Табеева, с.Жайпак Алакольского района Алматинской области».

Настоящее заключение выполнено в соответствии с трехсторонним договором за №01 от 17.01.2022 года между ГУ «Аппарат акима Жайпакского сельского округа Алакольского района», ТОО «Алакөл-Жоба» и ТОО «ҚұрылысЭкспертСервис».

2. ЗАКАЗЧИК: Государственное учреждение «Аппарат акима Жайпакского сельского округа Алакольского района».

3. ГЕНПРОЕКТИРОВЩИК: Товарищество с ограниченной ответственностью «Алакөл-Жоба», (государственная лицензия 16018303 от 29.11.2016 года, выданная Государственным учреждением "Управление государственного архитектурно-строительного контроля Алматинской области". Акимат Алматинской области, II-категория).

4. ИСТОЧНИК ФИНАНСИРОВАНИЯ: Государственные инвестиции.

5. ОСНОВНЫЕ ИСХОДНЫЕ ДАННЫЕ

5.1 Основание для разработки:

Заключение районной земельной комиссии №777 от 12.10.2021 года, подписанный комиссионно;

Решение Акима Жайпакского сельского округа Алакольского района Алматинской области №9 от 14.10.2021 года, о предоставлении земельных участков для проведения уличных освещении с.Жайпак Алакольского района Алматинской области;

Задание на проектирование, утвержденный Акимом Жайпакского сельского округа Алакольского района Алматинской области от 25.10.2021 года;

Архитектурно-планировочное задание (АПЗ) на проектирование №KZ38VUA00556660 от 16.11.2021 года, выданный ГУ «Отдел архитектуры и градостроительства Алакольского района»;

Инженерно-геологический отчет, выполненный ТОО «Alem Geo Inzhenering» (государственная лицензия 18015748 от 14.08.2018 года, выданный Государственным учреждением «Управление контроля и качества городской среды города Астаны». Акимат города Астаны, изыскательская деятельность);

Инженерно-топографический отчет, выполненный ТОО «Alem Geo Inzhenering»;

Письмо Заказчика №607 от 09.11.2021 года, на проведение комплексной вневедомственной экспертизы проекта;

Письмо Заказчика №608 от 09.11.2021 года, об источнике финансирования (государственные средства местный бюджет);

Письмо Заказчика №655 от 22.12.2021 года, о начале срока строительства;

Перечень оборудования, материалов, изделий и конструкций, принятых для проектирования, утвержденный Заказчиком от 16.11.2021 года;

Технические условия:

Технические условия для электроснабжения объекта №25-635/635 от 22.10.2021 года, выданный АО «ТАТЭК»;

5.2 Согласования и заключения заинтересованных организаций:

Сводная ведомость потребности основных материалов, изделий, конструкций и оборудования, утвержденная заказчиком от 16.11.2021 года;

5.3 Перечень документации, представленной на экспертизу

Исходные данные;
№0042/2021. Том 1. Паспорт проекта;
№0042/2021. Том 2. Общая пояснительная записка (ОПЗ);
№0042/2021. Том 3. Книга 1. Инженерно-геодезический отчет;
№0042/2021. Том 3. Книга 2. Инженерно-геологический отчет;
№0042/2021. Том 4. Проект организации строительства (ПОС);
№0042/2021. Том 5. Наружное освещение (ЭН);
№0042/2021. Том 6. Сметная документация;

5.4 Цель и назначение объекта строительства

Рабочий проект «Установка уличного освещения улиц Момышұлы, Табеева, с.Жайпак Алакольского района Алматинской области» разработан для строительства уличного освещения в с.Жайпак Алакольского района Алматинской области.

6. ОСНОВНЫЕ ДАННЫЕ ОБЪЕКТА И ПРИНЯТЫЕ ПРОЕКТНЫЕ РЕШЕНИЯ

6.1 Место размещения объекта и характеристика участка строительства:

Площадка изысканий расположена в с.Жайпак Алакольского района Алматинской области, в 430 км от областного центра – г. Талдыкорган. В геоморфологическом отношении участок представляет собой предгорную наклонную аллювиально–пролювиальную равнину, переходящую в надпойменную террасу р. Тентек верхнечетвертичного, современного возраста.

Климатическая характеристика.

Климатическая характеристика района приводится по многолетним наблюдениям метеостанции Ушарал ГМО.

Климат района в целом резко континентальный с умеренно холодной зимой и сухим жарким летом. Характеризуется большими годовыми и суточными колебаниями температуры воздуха и значительным превышением испарения над суммой осадков.

В соответствии со СП РК 2.04-01-2017, (Строительная климатология) район изысканий расположен в III климатическом районе, подрайон А.

Температура воздуха

Отрицательные среднемесячные температуры воздуха за многолетний период наблюдаются в течение пяти месяцев с ноября по март.

Многолетняя среднегодовая температура воздуха положительна и составляет +6,2°С. Самый холодный месяц январь со среднемесячной многолетней температурой-14,8°С. Для зимы характерны вторжения арктических масс воздуха. При этом температура воздуха сильно понижается и может достигать абсолютных минимумов 46°С. Самый жаркий месяц июль со среднемесячной температурой воздуха +23,7°С значения максимальных температур воздуха могут достигать +42°С. Протяженность безморозного периода 156 дней.

Влажность воздуха

В данном районе годовое значение относительной влажности воздуха составляет 55-60%. В зимний период эта характеристика достигает своих максимальных значений и может колебаться в пределах 63-84%.При увеличении температуры воздуха и росте приток солнечной радиации относительная влажность сильно уменьшается и достигает минимума среднемесячных величин в августе-сентябре 40-50%. В этот период происходит наиболее интенсивный процесс испарения с поверхности почвы.

Осадки

Распределение осадков по временам года неравномерное, наибольшее количество их выпадает в весенний период (большая часть выпадает в апреле-в среднем 34мм).

Самый заслушливый месяц – август (в среднем 12мм).В среднем по району количество осадков за многолетие составляет 288мм.

Снежный покров

Устойчивый снежный покров ложится со второй декады декабря и держится до второй декады марта. Высота снежного покрова изменяется от 9 до 46см. Максимальные значения запасов воды в снеге составляют около 30мм. Продолжительность периода с устойчивым снежным покровым по многолетним данным составляет более 117 дней. Средняя из наибольших высот снега за зиму составляет 27см. Весна характеризуется неустойчивый погодой и неравномерным нарастанием тепла.

Территория относится к IV снеговому району, нормативное значение веса снегового покрова - 2,4кПа.

Ветер

Район характеризуется усиленной ветровой деятельностью. Преобладающими являются ветры восточного и западного направлений. Причем, ветры восточного направления преобладают зимой. Повторяемость ветров со скоростью более 15км/час. Составляет 10-12% в отдельные месяцы холодного периода, продолжительность сильных ветров, часто сопровождающихся снегопадами, может быть большой (до суток и более).Скорость ветра иногда достигает 20-25м/с при прохождении циклонов. Но наибольшую повторяемость имеют умеренные и слабые ветры. Число случаев штилевой погоды составляет 5-10%. Средняя скорость ветры изменяется от 1,2 до 5,4м/с.

Территория относится к III ветровому району, нормативное значение ветрового давления составляет - 0,38кПа.

Природно-климатические условия района:

Климатический район –III-А. (СП РК 2.04-01-2017).

Снеговая нагрузка – IV район, 2,4 кПа (240 кгс/м2).

Ветровой напор – III район, 0,38 кПа (38 кгс/м2).

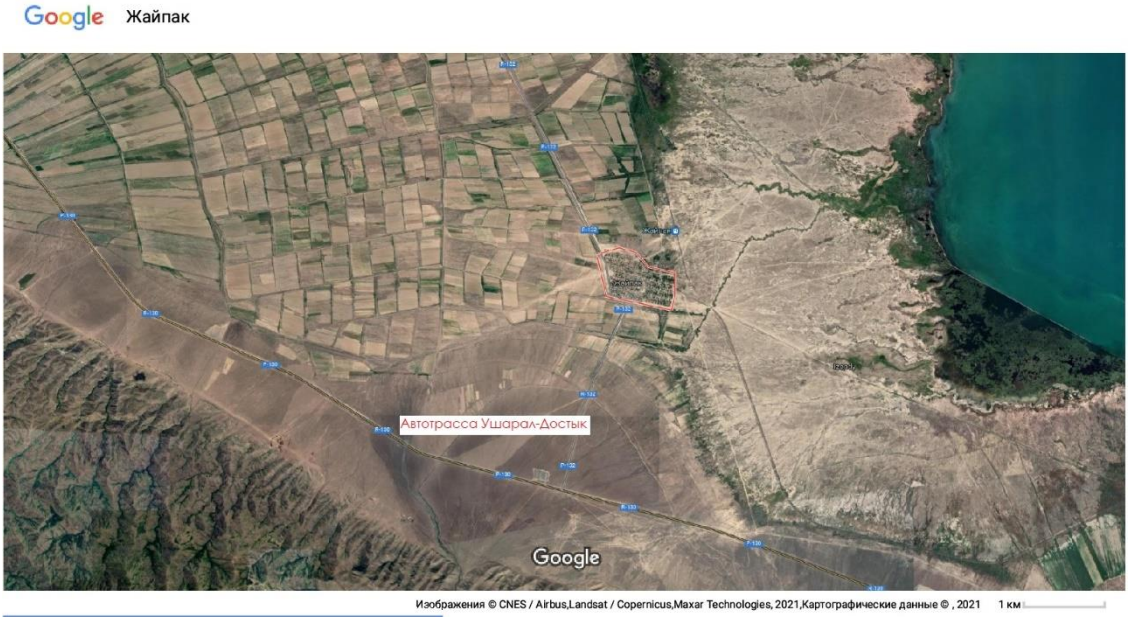

Рисунок 1. - Ситуационная схема.

6.2. Проектные решения

6.2.1 Инженерное обеспечение, сети и системы

Наружное освещение

Проект освещения ул.Момышулы, ул.Табеев, расположенный в Жайпакском сельском округе разработан на основании:

1. Задания на проектирование ГУ «Аппарат акима Жайпакского сельского округа Алакольского района» от 25.10.2021г;

2. Заданий технологического и архитектурно-строительного разделов;

3. Технических условий АО «ТАТЭК» за №25-635/635 от 22.10.2021г., и в соответствии с требованиями:

- Правила устройства электроустановок РК (2015 г.);
- СП РК 4.04-104-2013 «Наружное электрическое освещение городов, поселков и сельских населенных пунктов»;
- СН РК 4.04-18-2003 «Инструкция по проектированию наружного электрического освещения городов, поселков и сельских населенных пунктов»;
- ГОСТ 21.607-2014 «Правила выполнения рабочей документации наружного электрического освещения»;
- СП РК 2.04-104-2012 «Естественное и искусственное освещение».

Категория электроснабжения – III.

Расчетная мощность наружного освещения – 6,48кВт.

Точка подключения – РУ-0,4кВ КТП-10/0,4кВ №1790107.

Проектом предусмотрено:

- за точку подключения электроснабжения уличного электроосвещения улиц Б.Момышулы, А.Табеева принят существующий РУ-0,4кВ ТП-10/0,4кВ №1790107;
- установка распределительного щита ЩР вблизи ТП-10/0,4кВ №1790107;
- от точки подключения до щитка ЩР строительство воздушной линий ВЛИ-0,4кВ с подвеской провода марки СИП-4 сечением 4х25мм2;
- от щитка ЩР до проектируемой опоры №8 и по проектируемым опорам уличного электроосвещения подвеска провода марки СИП-4 сечением 4х25мм2;
- учет электроэнергии уличного освещения трехфазным счетчиком электроэнергии типа СА4У -Э720 «Дала», 5-60 А, 220/380В, установленным в щите ЩР.

Количество опор ВЛИ-0,4кВ - 8шт.

Количество опор уличного освещения - 72шт.

Уличное электроосвещение выполнено светодиодными светильниками консольного типа GALAD Виктория на опорах наружного освещения марки СФГ-400(90)-8,0-01-ц.

Протяженность сетей уличного освещения - 1747 м.

Управление светильниками уличного освещения предусмотрено от ящика управления наружным освещением ЯУО-9601С.

Соединение светильников с проводом марки СИП-4 выполнено кабелем марки ВВГ-660 сечением 3х1,5мм2.

Опоры наружного освещения заземлены путем присоединения проводнику к RE.

Основные показатели проекта

Таблица 1

№№ п/п	Наименование	Ед. изм.	Показатели объекта
1	Расчетная мощность	кВт	6,48
2	Напряжение сети	кВ	0,38/0,22
3	Категория электроснабжения		III

4	Протяженность сетей уличного освещения	м	1747

6.3 Инженерно-технические мероприятия по предупреждению чрезвычайных и взрывопожароопасных ситуаций

В качестве противопожарных мероприятий рассматривается запрет на сжигание мусора, сухой травы и листьев на прилегающей территории.

При производстве работ на высоте, электросети и другие инженерные системы, находящиеся в зоне работ, должны быть отключены, закорочены, а оборудование и трубопроводы освобождены от взрывоопасных, горючих и вредных веществ.

Производство сварочных работ должно выполняться с соблюдением требований по защите работающих и окружающей среды от воздействия вредных факторов.

Проектируемый объект должен быть оборудован первичными средствами пожаротушения - огнетушителями.

В случае возникновения пожара на участке, предусмотрен пожарный гидрант с беспрепятственным доступом к пожарным машинам.

6.4 Оценка соответствия проекта санитарным правилам и гигиеническим нормам

Зеленые насаждения, ирригационная система и прилагающая территория сохраняется.

Разработаны мероприятия по организации строительства и технике безопасности на строительной площадке.

Охрана окружающей среды в Республики Казахстан осуществляется на основе соблюдения следующих принципов:

- приоритета охраны жизни и здоровья человека, сохранения и восстановления окружающей среды благоприятной для жизни, труда и отдыха населения;

- обеспечение экологической безопасности и восстановление нарушенных естественных экологических систем на территории строительной площадки.

Предварительные расчеты параметров выбросов загрязняющих веществ в атмосферу выполнены разделом ПредОВОС «Охрана окружающей среды. Предварительная оценка воздействия проектируемого объекта на окружающую среду», который входит в состав проекта.

Производство строительно-монтажных работ должно проводиться с учетом требований санитарных правил «Санитарно-эпидемиологические требования к условиям труда и бытового обслуживания при строительстве, реконструкции, ремонте и вводе, эксплуатации объектов строительства», утвержденные приказом Министра экономики РК от 28 февраля 2015 года №177 и согласован Министром здравоохранения и социального развития РК от 31 марта 2015 года.

При проведении строительно-монтажных работ предусматривается осуществление ряда мероприятий по охране окружающей природной среды:

1) работы следует выполнять только в пределах полосы временного отвода земель;

2) обязательное сохранение границ территории, отводимых для строительства;

3) применение герметических емкостей для перевозки растворов и бетона;

4) устранение открытого хранения, погрузки и перевозки сыпучих пылящих веществ (применение контейнеров, специальных транспортных средств);

5) завершение строительства уборкой и благоустройством территории с восстановлением растительного покрова;

6) оснащение рабочих мест и строительной площадки инвентарными контейнерами для бытовых и строительных отходов;

7) использование специальных установок для подогрева воды, материалов;

8) слив горюче-смазочных материалов только в специально отведенных и оборудованных для этой цели местах;

9) строительная площадка в ходе строительства своевременно очищается от строительного мусора, в зимнее время от снега, в теплое время поливается;

10) при въезде автотранспортного средства строительной площадки на центральную магистраль оборудуется пункт мойки колес, имеющий твердое покрытие с организацией системы сточной ливневой канализации с септиком и емкостью для забора воды;

11) выполнение в полном объеме мероприятий по сохранности зеленых насаждений;

12) для строителей необходимо организован питьевой режим и предусмотрены биотуалеты и т.д.

6.5 Организация строительства

Доставка грузов к месту строительства осуществляется автотранспортом.

Район строительства по наличию кадров, предприятий стройиндустрии, автомобильных дорог относится к освоенному.

Объемы основных строительно-монтажных работ и потребность в основных строительных материалах, механизмах и транспортных средствах определена на основании рабочих чертежей. Основные строительно-монтажные работы будут выполняться строительно-монтажной организацией, определяемой по результатам тендера.

- Норма продолжительности строительства (Разработка ПСД на Устройство уличного освещения улиц Б.Момышұлы, А.Табеева в с.Жайпак Алакольского района Алматинской области) составляет 1 месяц;

- Начало строительства май 2022 года (согласно письма Заказчика №655 от 22.12.2021г.)

6.6 Сметная документация

Сметная документация разработана в соответствии с нормативным документом по определению сметной стоимости строительства в Республике Казахстан, утвержденным приказом Комитета по делам строительства, жилищно-коммунального хозяйства Министерства по инвестициям и развитию Республики Казахстан от 14 ноября 2017 года №249-нқ, на основании государственных сметных нормативов и принятых проектных решений.

Сметная стоимость строительства подлежит утверждению заказчиком в установленном законодательством порядке и является основанием для определения лимита средств заказчика (инвестора) на реализацию инвестиционных проектов и/или объектов строительства за счет государственных инвестиций в строительство и средств субъектов квазигосударственного сектора в соответствии с пунктом 13 Нормативного документа по определению сметной стоимости строительства в Республике Казахстан.

Сметная документация составлена ресурсным методом с использованием программного комплекса «SANA-2015» (Версия 21.4.1 от 04.11.2021) по выпуску сметной документации в текущих ценах 2021 года.

При составлении смет использованы:

- Нормативный документ по определению сметной стоимости строительства в Республике Казахстан (Приложение 1 к приказу Председателя Комитета по делам строительства и жилищно-коммунального хозяйства МИР РК от 14.11.2017 г. №249-НҚ);

- Нормативный документ по определению величины накладных расходов и сметной прибыли в строительстве (Приложение 2 к приказу Председателя Комитета по делам строительства и жилищно-коммунального хозяйства МИР РК от 14.11.2017 г. №249-НҚ);

- Нормативный документ по определению дополнительных затрат, связанных с решениями проекта организации строительства (Приложение 3 к приказу Председателя Комитета по делам строительства и жилищно-коммунального хозяйства МИР РК от 14.11.2017 г. №249-НҚ);

- Нормативный документ по определению затрат на инжиниринговые услуги (Приложение 4 к приказу Председателя Комитета по делам строительства и жилищно-коммунального хозяйства МИР РК от 14.11.2017 г. №249-НҚ), утвержденный приказом Председателя Комитета по делам строительства и жилищно-коммунального хозяйства МИР РК от 11.05.2018 г. №102-НҚ;

- Изменения и дополнения в приказ председателя Комитета по делам строительства и жилищно-коммунального хозяйства МИР РК от 14.11.2017 г. №249-НҚ (приказ председателя Комитета по делам строительства и жилищно-коммунального хозяйства МИР РК от 14.12.2018 г. №257-НҚ. Ввод в действие с 01.01.2019 г.;приказ и.о. председателя Комитета по делам строительства и жилищно-коммунального хозяйства МИР РК от 30.07.2020 г. №110-НҚ. Ввод в действие с 10.08.2020 г.);

- Сборник сметных норм затрат на строительство временных зданий и сооружений (НДЗ РК 8.04-05-2015) с учетом изменений и дополнений;

- Сборник сметных норм дополнительных затрат при производстве строительно-монтажных работ в зимнее время (НДЗ РК 8.04-06-2015) с учетом изменений и дополнений;

- Сборники сметных цен в текущем уровне на строительные материалы, изделия и конструкции (ССЦ РК 8.04-08-2020). 2021 год с учетом изменений и дополнений;

- Сборник сметных цен в текущем уровне на инженерное оборудование объектов строительства (ССЦ РК 8.04-09-2020). 2021 год с учетом изменений и дополнений;

- Сборник сметных цен в текущем уровне на эксплуатацию строительных машин и механизмов (СЦЭМ РК 8.04-11-2020). 2021 год с учетом изменений и дополнений;

- Сборник сметных цен в текущем уровне на перевозки грузов (СЦПГ РК 8.04-12-2020). 2021 год с учетом изменений и дополнений;

- Сборник сметных цен на перевозки грузов железнодорожным транспортом (СЦПГ РК 8.04-12-2020). 2021 год;

- Сборник сметных тарифных ставок в строительстве (СТС РК 8.04-07-2020). 2021 год с учетом изменений и дополнений;

- Сборники укрупненных показателей сметной стоимости конструктивов и видов работ (УСН РК 8.02-03-2020). 2021 год;

- Сборники укрупненных показателей сметной стоимости строительства (УСН РК 8.02-04-2019). 2021 год.

В сметной стоимости строительства учтены дополнительные затраты:

- на временные здания и сооружения в соответствии со Сборником сметных норм затрат на строительство на строительство временных зданий и сооружений (НДЗ РК 8.04-05-2015), табл.1 п. 22, в размере - 2,4 % * 0,8 (коэф-т на реконструкцию НДЗ РК 8.04-05-2015, п.2.4).

- при производстве строительно-монтажных работ в зимнее время соответствии со Сборником сметных норм дополнительных затрат при производстве строительно-монтажных работ в зимнее время (НДЗ РК 8.04-06-2015); для темп. зоны III, табл.3 п.I.4ж, (с коэффициентом 0,9) (прил. п.3), в размере - 1,71 %

Прочие затраты по главе 9 приняты в соответствии с разделом "Проект организации строительства".

Непредвиденные работы и затраты приняты по итогам глав 1-9 в размере 2 %

Сметная стоимость строительства определена в ценах 2021 года.

Переход к текущей сметной стоимости строительства на 2022 год выполнен с учётом норм задела объёма инвестиций по годам строительства, прогнозного уровня инфляции, установленного согласно приложению 1 «Прогноз социально-экономического развития Республики Казахстан на 2021–2025 годы», протокол заседания Правительства Республики Казахстан от 02 декабря 2020 года с МРП; 2022 года - 3063 тенге .

Налог на добавленную стоимость (НДС) принят в размере, установленном законодательством Республики Казахстан на период, соответствующий периоду строительства, от сметной стоимости строительства.

7. РЕЗУЛЬТАТЫ ЭКСПЕРТИЗЫ

7.1 Дополнения и изменения, внесенные в проект (рабочий проект) в процессе экспертизы:

В процессе рассмотрения ТОО «ҚұрылысЭкспертСервис» по рабочему проекту «Установка уличного освещения улиц Момышұлы, Табеева, с.Жайпак Алакольского района Алматинской области», внесены следующие изменения и дополнения:

Раздел «ЭН»:

1. Предоставлено согласование проектных решений с Заказчиком;
2. На планах трасс показаны привязки к зданиям и сооружениям;
3. Предоставлен светотехнический расчет.

Сметная документация:

1) Локальные сметы приведены в соответствие с принятыми проектными решениями, и действующими государственными сметными нормативами.

2) Откорректированы расценки в локальных сметах в соответствии с проектными решениями.

3) Стоимость материалов и оборудования, принятая по прайс-листам, приведена в соответствие с нормативами. Нормативный документ по определению сметной стоимости строительства в Республике Казахстан, Приложение 1, п. 56,58,59,63.

4) Затраты на ПИР приняты согласно представленного расчета.

5) Сметная документация посчитана в редакции «SANA-2015» (Версия 21.4.1 от 04.11.2021) в текущих ценах 4 квартала.

7.2 Оценка принятых проектных решений

В соответствии с приказом Министерства национальной экономики №165 от 28.02.2015 года «Об утверждении Правил определения общего порядка отнесения зданий и сооружений к технически и (или) технологически сложным объектам», а также Приказа МНЭ РК №685 от 03.11.2015 г., «О внесении изменений в приказ Министра национальной экономики РК от 28.02.2015 г., №165 «Об утверждении Правил определения общего порядка отнесения зданий и сооружений к технически и (или) технологически сложным объектам» разработчиком проекта установлен II (нормальный) уровень ответственности, не относящийся к технически сложным объектам.

Рабочий проект «Установка уличного освещения улиц Момышұлы, Табеева, с.Жайпак Алакольского района Алматинской области», разработан на основании действующих строительных норм и правил, задания на проектирование.

Состав и комплектность представленного рабочего проекта соответствуют требованиям СН РК 1.02-03-2011 «Порядок разработки, согласования, утверждения и состав проектной документации на строительство».

Исходные данные и материалы инженерных изысканий содержат все необходимые данные для разработки рабочего проекта.

Земляные работы должны выполняться с соблюдением требований СП РК 5.01-102-2013 «Основания зданий и сооружений».

Все работы (строительные, монтажные и специальные) должны выполняться в соответствии со СН РК 1.03-05-2011 «Охрана труда и техника безопасности в строительстве» и Технический регламент «Общие требования к пожарной безопасности» при производстве строительно-монтажных работ.

Электротехнические решения соответствуют ПУЭ РК «Правила устройства электроустановок». Все разделы проектно-сметной документации соответствуют действующим нормативным документам, в том числе в части надежности и безопасности.

Проектные решения с учетом внесенных изменений по разделу 7.1 соответствуют государственным нормативным требованиям и функциональному назначению объекта.

Материалы оценки воздействия на окружающую среду к рабочему проекту соответствуют требованиям Экологического кодекса Республики Казахстан, а также «Инструкции по проведению оценки воздействия на окружающую среду», утвержденной приказом Министра охраны окружающей среды Республики Казахстан от 28 июня 2007 года №204-П.

В проекте, согласно имеющимся возможностям, применены импортозамещающие местные строительные материалы и изделия, а также продукция, изготавливаемая на предприятиях Республики Казахстан.

Общая компоновка здания и состав помещений соответствуют функциональному назначению.

Материалы топографических изысканий содержат достаточные данные, необходимые для разработки рабочего проекта.

При разработке рабочего проекта учтены местные природно-климатические и геологические условия площадки строительства.

В рабочем проекте согласно имеющимся возможностям, применены импортозамещающие местные строительные материалы и изделия, изготавливаемые на предприятиях Республики Казахстан.

Принятые проектные решения с учетом изменений по разделу 7.1 соответствуют государственным нормативным требованиям по санитарной, экологической, пожарной безопасности, функциональному назначению объекта.

Основные технико-экономические показатели по проекту (рабочему проекту)

Таблица 4

№ п/п	Наименование показателя	Ед. изм.	Показатели	
			постпроектные	постэкспертные
1	2	3	4	5
1	Протяженность электрических сетей	м	1747	1747
2	Общая сметная стоимость строительства в текущих ценах 2021-22 годов	млн.тенге	39,505	39,515
	в том числе: СМР	млн.тенге	33,609	31,961
	Оборудование	млн.тенге	0,19	0,199
	Прочие	млн.тенге	5,706	7,355
3	Продолжительность строительства	месяцев	1	1

8. ВЫВОД (ВЫВОДЫ)

8.1. С учётом внесённых изменений и дополнений, рабочий проект «Установка уличного освещения улиц Момышұлы, Табеева, с.Жайпак Алакольского района Алматинской области» соответствует требованиям государственных нормативов, действующих в Республике Казахстан и рекомендуется для утверждения в установленном порядке со следующими основными технико-экономическими (техническими) показателями:

Протяженность электрических сетей	1747 м;
Общая сметная стоимость строительства в текущих ценах 2022 года	39,515 млн. тенге;
в том числе:	
СМР	31,961 млн. тенге;
Оборудование	0,199 млн. тенге;
Прочие	7,355 млн. тенге;
Продолжительность строительства	1,0 месяца.

8.2. Настоящее экспертное заключение выдано на основании исходных материалов (данных), утвержденных заказчиком для проектирования, достоверность которых гарантирована Государственным учреждением «Аппарат акима Жайпакского сельского округа Алакольского района» в соответствии с условиями договора о государственных закупках работ №51 от 23.11.2021 года.

8.3 Заказчику до начала реализации рабочего проекта получить необходимые согласования и заключения контрольно-надзорных органов и заинтересованных организаций.

8.4 Заказчик при приемке документации по рабочему проекту от проектной организации должен проверить ее на соответствие настоящему экспертному заключению.

8.5 Заказчику при строительстве максимально использовать оборудование, материалы и конструкции отечественных товаропроизводителей.

8. ТҰЖЫРЫМДАР

8.1. Енгізілген өзгерістер мен толықтыруларды ескере отырып, «Алматы облысы Алакөл ауданы Жайпақ ауылындағы Момышұлы, Табеев көшелеріне көше жарығын орнату» жұмыс жобасы Қазақстан Республикасында қолданылатын мемлекеттік нормативтердің талаптарына сәйкес келеді және белгіленген тәртіпте келесідей негізгі техника-экономикалық көрсеткіштермен бекітілуге ұсынылады:

Электр желілерінің қашықтығы	1747 м;
Құрылыстың жалпы сметалық құны Ағымдағы 2022 жылдағы	39,515 млн. теңге;
Соның ішінде:	
Құрылыс-монтаж жұмыстары	31,961 млн. теңге;
жабдықтар	0,199 млн. теңге;
өзге де	7,355 млн. теңге;
Құрылыстың нормативтік ұзақтығы	1,0 ай.

8.2. Осы сараптау қорытындысы жобалау үшін тапсырысшы бекіткен бастапқы материалдарды (мәліметтерді) есепке алумен орындалды, олардың дұрыстығына 2021 жылдың 23 қарашасындағы көрсетілетін қызметтерді мемлекеттік сатып алу туралы №51 шартының талаптарына сәйкес «Алакөл ауданының Жайпақ ауылдық округі әкімінің аппараты» мемлекеттік мекемесі кепілдік етеді.

8.3. Тапсырысшы жобалау ұйымынан жұмыс жобасы бойынша құжаттаманы қабылдап алу кезінде оның осы сараптау қорытындысына сәйкестігін тексерсін.

8.4. Тапсырысшы құрылыс салу кезінде отандық тауар өндірушілердің жабдықтарын, материалдары мен құрастырмаларын барынша пайдалансын.

Ссылка на окончательную редакцию документации

Омаров Д.Б.

Директор

ТОО «ҚұрылысЭкспертСервис»

Алиева С.Т.

Эксперт

ТОО «ҚұрылысЭкспертСервис»

Айтпаев А.А.

Эксперт

ТОО «ҚұрылысЭкспертСервис»

Есенкулов А.А.

Эксперт

ТОО «ҚұрылысЭкспертСервис»