«Түркістан облысы, Келес ауданы, Абай ауылы, Т.Рысқұлов көшесі, №87А мекен жайындағы ғимарат құрылысы**»**
жұмыс жобасы бойынша

27.10.2022 ж. № KAZE-0223/22

ҚОРЫТЫНДЫ

ТАПСЫРЫСШЫ:
Бозшабаева Кутимхан Паизовна

БАС ЖОБАЛАУШЫ:
«QAZ BUILDING PROJECT LPP» ЖШС

Шымкент қаласы

АЛҒЫ СӨЗ

«Түркістан облысы, Келес ауданы, Абай ауылы, Т.Рысқұлов көшесі, №87А мекен жайындағы ғимарат құрылысы» жұмыс жобасы үшін дайындалған осы сараптау қорытындысы **«Kaz Expertise» ЖШС**-мен берілді.

«Kaz Expertise» ЖШС-нің рұқсатынсыз осы сараптамалық қорытындыны толық немесе ішінара қайта шығаруға, көбейтуге және таратуға жол берілмейді.

З А К Л Ю Ч Е Н И Е

№ KAZE-0223/22 от 27.10.2022 г.

по рабочему проекту
«Строительства зданий (строений и сооружений) по ул. Т.Рыскулов на уч №87А, село Абай, Келесский район, Туркестанская области**»**

ЗАКАЗЧИК:
Бозшабаева Кутимхан Паизовна

ГЕНПРОЕКТИРОВЩИК:
ТОО «QAZ BUILDING PROJECT LPP»

г.Шымкент

ПРЕДИСЛОВИЕ

Данное экспертное заключение по рабочему проекту **«Строительства зданий (строений и сооружений) по ул. Т.Рыскулов на уч №87А, село Абай, Келесский район, Туркестанская области»** выдано **ТОО «Kaz Expertise»**

Данное экспертное заключение не может быть полностью или частично воспроизведено, тиражировано и распространено без разрешения **ТОО «Kaz Expertise»**

1.НАИМЕНОВАНИЕ рабочий проект **«Строительства зданий (строений и сооружений) по ул. Т.Рыскулов на уч №87А, село Абай, Келесский район, Туркестанская области.».**

Настоящее заключение выполнено согласно договору KAZE-0245, от 20.10.2022 года на экспертизу рабочего проекта между ТОО «Kaz Expertise» и Бозшабаева Кутимхан Паизовнаом соответствии с письмом № 02 от 10.10.2022 года.

2. ЗАКАЗЧИК: Бозшабаева Кутимхан Паизовна.

3.ГЕНЕРАЛЬНЫЙ ПРОЕКТИРОВЩИК: ТОО «QAZ BUILDING PROJECT LPP». Государственная ГСЛ № 002861, от 22.06.2018 года. Особые условия действия лицензии - Категория II..

4. ИСТОЧНИК ФИНАНСИРОВАНИЯ: Негосударственные инвестиции

5. ОСНОВНЫЕ ИСХОДНЫЕ ДАННЫЕ

5.1 Основание для разработки:

Задание на проектирование, утвержденное заказчиком от 11.10. 2022 года;

Архитектурно-планировочное задание за №KZ76VUA00736590 выданное ГУ «Отдел строительства, архитектуры и градостроительства Келесского района» ; от 05.09.2022 года;

Отчет инженерно-геологических условий, выполненные отделом инженерных изысканий. ИП Джакипбеков Ж..К.. 2022г. Лицензия 17-ГСЛ №000726

Топографическая съемка в масштабе 1:500 , выполненной ТОО «Дос Сәулет»

Эскизный проект, согласованный ГУ «Отдел строительства, архитектуры и градостроительства Келесского района»; от 06.09.2022 года;

Акт на право частной собственности для строительства здании и сооружении площадью 0,03 га, кадастровой номер №19-296-058-585.

Технические условия:

Согласно задание на проектирование наружные инженерные сети будет выполнено отдельным проектом.

5.2 Согласования и заключения заинтересованных организаций:

Проект согласован в установленном порядке с заинтересованными организациями согласно СН РК 1.02-03-2011 «Порядок разработки, согласования, утверждения и состав проектной документации на строительство».

- ГУ «Отдел строительства, архитектуры и градостроительства Сарыагашского района».

5.3 Перечень документации, представленной на экспертизу

Том-I Пояснительная записка

Альбом 1. Генеральный план

Альбом 2. Архитектурно-строительная часть
Альбом 3. Водопровод и Канализация
Альбом 4. Отопление и Вентиляция
Альбом 5. Электротехническая часть, пожарная сигнализация
Брошюра Охрана окружающей среды (ООС), Проект организации строительства.

5.4 Цель и назначение объекта строительства

Цель строительства - Строительства зданий (строений и сооружений) по ул. Т.Рыскулов на уч №87А, село Абай, Келесский район, Туркестанская области.

6. ОСНОВНЫЕ ДАННЫЕ ОБЪЕКТА И ПРИНЯТЫЕ ПРОЕКТНЫЕ РЕШЕНИЯ

6.1 Место размещения объекта и характеристика участка строительства

Площадка проектируемого здания расположена по ул. Т.Рыскулов на уч №87А, село Абай, Келесский район, Туркестанская области

Ситуационная схема

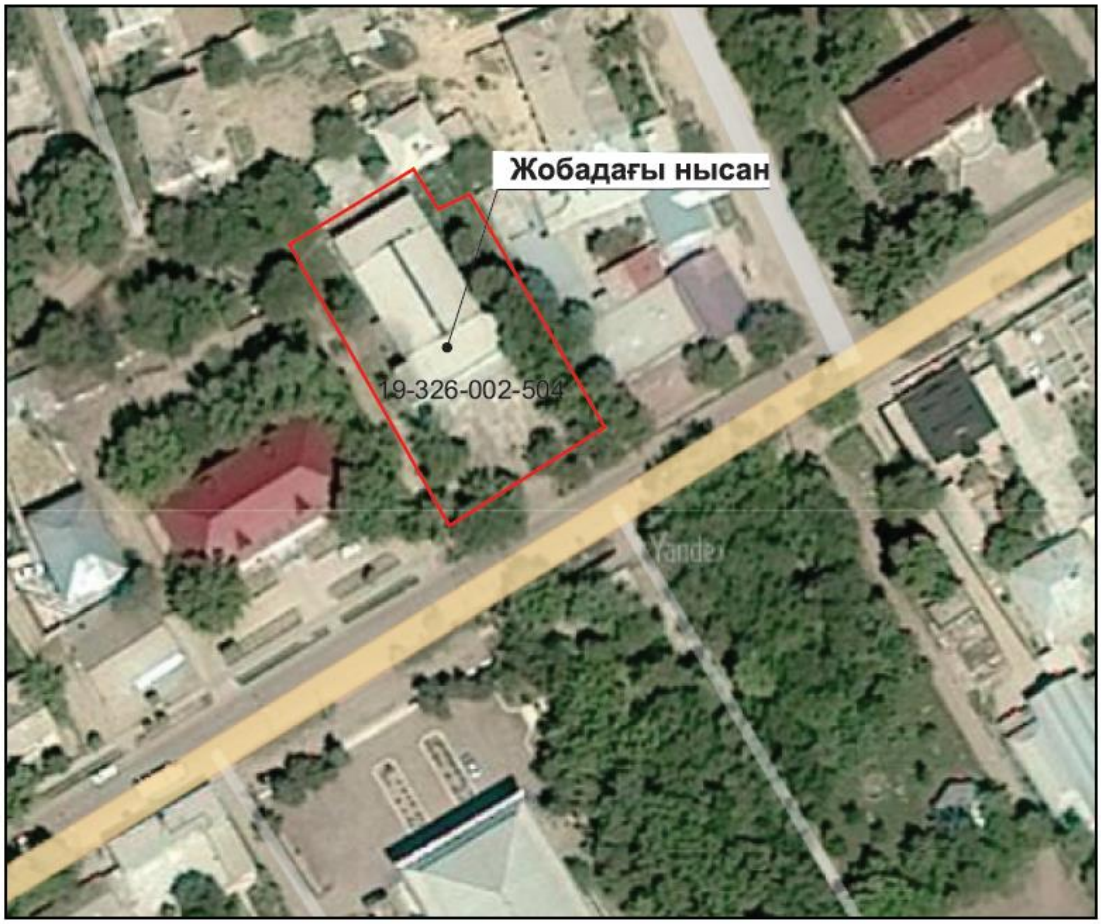

Природно-климатические условия района строительства

Климатический подрайон IV-Г.

Температура наружного воздуха в 0С:
абсолютная максимальная + 45,
абсолютная минимальная -30,
наиболее холодной пятидневки -16,
среднегодовая +12,8.
Количество осадков за год, мм - 428.
Преобладающее направление ветра за декабрь-февраль – С, СВ.
Преобладающее направление ветра за июнь-август – С, СВ.
Максимальная из средних скоростей ветра за январь, м/сек - 2,1.
Минимальная из средних скоростей ветра за июль, м/сек - 1,4.
Нормативная глубина промерзания, м: длясуглинки, глины – 0,32.
Максимальная глубина промерзания грунтов, м - 0,75.
Глубина проникновения 0оС в грунт, м: для суглинка, глины - 0,42.
Район по весу снегового покрова - I.
Район по давлению ветра - III.
Район по толщине стенки гололеда - II.

Инженерно-геологические условия площадки.

Геоморфология и рельеф

В геоморфологическом отношении площадка расположена в пределах предгорной лессовой аллювиально-пролювиальной холмисто-увалистой равнины на крупнообломочных грунтах.

Гидрография

В пределах площадки естественные и искусственные (арыки, каналы) водотоки отсутствуют.

В геолого-литологическом отношении на разведанную глубину до 10,0 м площадка сложена аллювиально-пролювиальными отложениями средне- и верхнечетвертичного возраста, представленными суглинком и отложениями олигоцена, представленными глиной.

Суглинком сложена верхняя часть литологического разреза до глубины 6,0-6,2 м. Глина подстилает суглинок, ее вскрытая мощность от 3,8 до 4,0 м (Приложение 5).

Суглинок желтовато-коричневого цвета, макропористый, местами со слабо выраженной комковатой структурой, неоднородный по плотности, от твердой до тугопластичной консистенции, с редкими включениями мелких (0,2-0,5 см) карбонатных стяжений.

Глина кирпичного, коричневато-кирпичного цвета, местами с легким красноватым оттенком, твердая. В верхней зоне слоя глина разбита тонкими трещинами, по сколам черные налеты окиси марганца. Встречаются небольшие линзочки (0,2-0,3 см) и гнезда (0,3-0,5 см) гипса. В кровле глины включения песка и мелкого гравия.

С поверхности земли распространен слабогумусированный слой из суглинка, мощностью 0,2 м.

Подземные воды.

Подземные воды, в пределах площадки, пройденными выработками до глубины 8,0 м не вскрыты.

Физико-механические свойства грунтов

В пределах площадки по номенклатурному виду выделено два инженерно-геологических элемента (ИГЭ):

Первый ИГЭ – суглинок просадочный, вскрытый мощностью 6,0-6,2 м. Просадка суглинка от собственного веса при замачивании отсутствует. Тип грунтовых условий по просадочности первый.

Второй ИГЭ - глина твердая,ненабухающая, вскрытая мощностью 3,8-4,0 м.

Грунты инженерно-геологических элементов характеризуются следующими расчетными значениями показателей физических, прочностных, деформационных и просадочных свойств:

а) показатели физических свойств грунтов:

Наименование показателей, единицы измерения	Расчетные значения	
	ИГЭ-1	ИГЭ-2
1	2	3
Плотность твердых частиц, г/см3	2,71	2,74
Плотность, г/см3	1,74	1,94
Плотность в сухом состоянии, г/см3	1,49	1,62
Влажность природная, %	10,2-20,4	18,4-20,3
Коэффициент пористости	0,82	0,69
Влажность на границе текучести, %	25,5	40,2
Влажность на границе раскатывания, %	17,6	21,5
Степень влажности	0,40-0,69	0,76-0,83
Число пластичности, %	7,9	18,7
Показатель текучести	<0-0,37	<0
Коэффициент фильтрации, м/сутки	0,17	0,05-0,10

б) показатели прочностных и деформационных свойств грунтов:

№ ИГЭ	Наименование грунта	При водонасыщенном состоянии				Еуст, МПа
		γI/γII, кН/м3	φI/φII, град.	cI,/cII, кПа	E, МПа	
1	Суглинок просадочный	18,7 18,7	20 20	4 5	4,1	6,7
2	Глина ненабухающая	19,7 19,7	18 18	5 5	15,9	

где: № ИГЭ - номер инженерно-геологического элемента;

E - модуль деформации при водонасыщенном состоянии.

Еуст- модуль деформации при установившейся влажности.

в) показатель просадочных свойств грунтов:

Относительная просадочностьгрунтов при нормальном напряжении (σ, кПа) и начальное просадочное давление (PsI):

Нормальное напряжение, кПа	100	200	300
Относительная просадочность	0,006	0,017	0,030
Начальное просадочное давление, Psl, кПа	125		

Засоленность и агрессивность грунтов

По содержанию легко- и среднерастворимых солей, согласно ГОСТ 25100-2011 , грунты площадки незасолены. Величина сухого остатка колеблется в пределах 0,706-0,759 % (Приложение 3).

Зона влажности СНиП РК 2.04-107-2013 – сухая.

По содержанию сульфатов в пересчете на ионы SO4--, грунты площадки на бетон марки W4 по водонепроницаемости на портландцементе по ГОСТ 10178-85 сильноагрессивные, а на сульфатостойких цементах по ГОСТ 22266-94 - неагрессивные. Содержание SO4--= 3720-4820 мг/кг (Приложение 3).

По содержанию хлоридов в пересчете на ионы Cl-, грунты площадки для бетонов на портландцементе, шлакопортландцементе по ГОСТ 10178-85 и на сульфатостойких цементах по ГОСТ 22266-94 - среднеагрессивные. Содержание Cl- = 1245-1550 мг/кг (Приложение 3).

Сейсмичность площадки

Сейсмичность площадки, согласно СП РК 2.03-30-2017, составляет восемь баллов. Категория грунтов по сейсмическим свойствам –вторая(е <0,9).

Строительная группа грунтов по трудности разработки

Строительные группы грунтов по трудности разработки вручную и одноковшовым экскаватором, согласно СНиП РК 8.02-05-2007, приведены в нижеследующей таблице:

Наименование грунтов	Категория грунта по трудности разработки		Номер пункта
	вручную	одноковшовым экскаватором	
Почва	1	1	9а
Суглинок	2	2	35в
Глина твердая	4	4	8д

6.2. Проектные решения

6.2.1. Генеральный план

Участок для строительства зданий (строений и сооружений) расположено по ул. Т.Рыскулов на уч №87А, село Абай, Келесский район, Туркестанская области.» Генеральный план разработан в соответствии с требованиями СН РК 3.01-01-2013 « Градостроительство.

Планировка и застройка городских и сельских поселений». СН РК 3.02-07-2014" Общественные здания и сооружения". Генеральный план выполнен в соответствии с технологическим зонированием, эффективным использованием территории.

Разбивочный план

Разбивка проездов, площадок и пешеходных дорожек дана в координатах строительной геодезической сетки, которая в свою очередь закреплена на местности. Радиус поворота по проездам принят равным 5,0 м.

Вертикальная планировка.

Вертикальная планировка территории решена под зданием с учетом возможности отвода атмосферных осадков на пониженный рельеф и увязки планировочных отметок покрытия с отметкой пола запроектированного здания. Рельеф участка - спокойный.

Основные показатели по генеральному плану

1. Площадь участка 1550 м².
2. Площадь застройки 849,40м².
3. Площадь покрытий 616,93 м²
4. Площадь озеленения 83,67 м²

Ситуационная схема

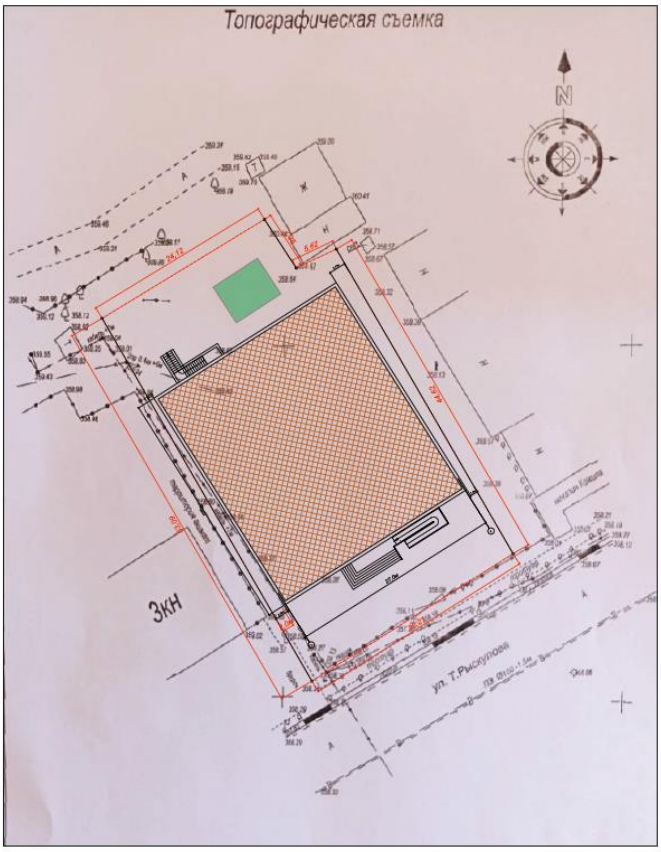

6.2.2.Технологические решения.

Согласно задание на проектирования раздел «Технологические решения» будут выполнено отдельном проектом

6.2.3. Архитектурно-планировочные решения

Объемно-планировочные решения.

Объемно-планировочные решения зданий приняты в соответствии с требованиями СП РК 3.02-107-2014 и СН РК 3.02-07-2014 «Общественное здание и сооружения», СНиП РК 2.04-2004 «Энергопотребление и тепловая защита гражданских зданий», СанПиН «Санитарно-эпидемиологические требования к административным и жилым зданиям», утвержденные постановлением Правительства РК N17769 от 23.11.2018г.

Архитектурно-планировочные решения приняты исходя из условия компактности и комфортности при эксплуатации.

Здания (Поз.1) смотри совместно с листом ГП -3 сложный формы в плане, 2-х этажный с подвалом , с размерами в осях "1-6" и "А-Е" 27,0х30,60 м, .

Высота помещении подвала от пола до потолка 3,9м,

Высота помещении этажа от пола до потолка 3,9м,

-Технически не сложный объект IIIуровень ответственности.

-Класс здания - II.

-Степень долговечности - II.

-Степень огнестойкости - II.

--Класс функциональной пожарной опасности помещений - Ф 1.2

-Категория здания по взрывопожарной пожарной опасности - Д.

-Класс пожарной опасности строительных конструкций-С1.

-Расчетный срок службы здания -50лет.

-Сейсмичность - 8 баллов.

За условную отметку 0.000 принят уровень чистого пола первого этажа, что соответствует абсолютной отметке по генплану 0,000= 360,10

Отделка внутренняя - стены - высокачественная штукатурка цементно-песчаным раствором, шпатлевка "Левкас"с последующей водоэмульсионной покраской за 2 раза.

Потолки - затирка шпатлевка "Левкас" с последующей водоэмульсионной покраской за 2 раза.

Цоколь – керамогранита

Наружнаяотделка–Сайдинг

Фрамуга - пластиковые индивидуального изготовления;

Дверь наружные - из металлопластика с фрамугом по индивидуальному заказу.

Двери внутренние - столярные изделия по индивидуальному заказу.

Витражи из ПВХ профиля по ГОСТ 30674-99.

Покрытие пола из бетона мозайчная, линолеума, керамическая плитка

Наружная отделка см. цветовое решение фасада;

Внутренняя отделка - стены в помещениях оштукатуриваются и окрашиваются клеевая покраска и водоэмульсионная краска.

Утеплитель—минераловатные.плитыY=125кг/м3-180мм

Кровля из профнастил Н57.75.0.7 ГОСТ 24045-94 по металлическим фермами и прогонам прокатных профилей

По верху кирпичной кладки в слое цементно-песчаного раствора марки 50 проложить сетку (выполнить армированный шов) состоящую из двух продольных стержней Ø5 Вр1. Продольные стержни соединить с шагом 100мм поперечными стержнями Ø5 Вр1.

Окна – металлопластиковые по ГОСТ 30673-2013. Витражи из ПВХ профиля по ГОСТ 30674-99.

Технико-экономические показатели

№ пп	Наименование	Площадь застройки м2	Строитель-Ный объем м3	Общая площадь м2	Этажность
1	Здания	849,4	10988,0	2283,52	2

6.2.3. Конструктивные решения

Конструктивные решения здания приняты в соответствии с требованиями

СП РК 2.03-30-2017 "Строительство в сейсмических районах" для районов с сейсмичностью 7 баллов. Пространственная жесткость и устойчивость здания обеспечивается совместной работой рамной схемой в поперечном и продольном направлении связаными в продольном и поперечном направлении монолитными ж/б ригелями и монолитными фундаментами , несущими стенами.

Конструкции фундаментов, глубина их заложения и размеры приняты в соответствии с требованиями СП РК 5.01-102-2013 и СН РК 5.01-02-2013 "Основания зданий и сооружений", СН РК 2.01-01-2013 "Защита строительных конструкций от коррозии".

Здание запроектировано из следующих конструктивных элементов:

Фундаменты (под стены) - ленточные, монолитные из бетона кл. В12.5, столбчатые из бетона кл. В15 (с конструктивным армированием).

Наружные стены - обыкновенный жженный кирпич КОРПо 1НФ/100/2,0/50/ по ГОСТ 530-2012 на растворе М50, толщиной 380мм, с Rnt=120КПа, утепленные с наружной стороны, армированные сетками СГ-1 с шагом 675мм.

Перегородки - выполнить из обожженного пустотелого кирпича марки

КУРПу1,4НФ/100/0,8/50 СТ РК 530-2012 на растворе М50.) толщиной 120 мм, армированные сетками СГ-2 с шагом 675мм.

Сердечники - монолитные ж/ бетонные из бетона кл. В15.

В уровне покрытия выполняется монолитный ж/б антисейсмический пояс.

Перекрытие между этажами монолитные железобетонные из бетона кл.В15.

Отмостка - из асфальтобетона шириной 1,5м, толщиной 150мм по уплотненому основанию.

Перемычки и сердечники - монолитные железобетонные из бетона кл.В15. Наружная отделка см. цветовое решение фасада;

Антикоррозийная защита.

Антикоррозийная защита строительных конструкций разработана в соответствии с требованиями СН РК 2.01-101-2013 "Защита строительных конструкций от коррозии".

-защитный слой арматуры в железобетонных конструкциях соответствует НТП РК 02-01-1.1-2011 "Проектирование бетонных и Железобетонных конструкций без предварительного напряжения";

-все открытые металлические поверхности и конструкции, соединительные элементы и закладные детали окрашиваются эмалью ПФ-115 в 2 слоя по грунту ГФ021 в 1 слой.

- все деревянные элементы обрабатываются антисептическими и огнезащитными составами;

- для защиты от сульфатной агрессии грунтов и подземных вод все бетонные и железобетонные конструкции, которые соприкасаются с грунтом, выполнить на сульфатостойком цементе.

Антисейсмические мероприятия

Антисейсмические мероприятия разработаны в соответствии с требованиями СП РК 2.03-30-2017 «Строительство в сейсмических районах РК».

При проектировании выполнен комплекс антисейсмических мероприятий, обеспечивающих пространственную жесткость здания и сейсмостойкость с учетом требований 8-бальной сейсмичности района строительства.

Антисейсмические мероприятия выполнены в соответствии с требованиями СП РК 2.03-30-2017 «Строительство в сейсмических районах»

Конструктивная схема здания жесткая из колонн, рамами и сборных железобетонных плит связанные сейсмическими поясами. Наружные стены и перегородки усилены горизонтальным армированием стен через 2 ряда по высоте. При кладке стен допускается только однорядная цепная система перевязки швов кладки.

Все работы по возведению монолитных бетонных и железобетонных конструкций, по сварке металлических конструкций, а также соединение арматуры и закладных деталей выполнить в соответствии со СН РК 5.03-07-2013 «Несущие и ограждающие конструкции».Пространственная жесткость здания обеспечивается совместной работой продольных и поперечных кирпичных стен и заменяющих их монолитных железобетонных рам, жесткого диска перекрытия и монолитных фундаментов.

Наружные, внутренние стены выполнены из обожженного кирпича КР-р-по 250х120х65 1НФ/100/2,0/50/ ГОСТ 530-2012, на цементно-песчаном растворе М50 с добавлением специальных добавок и пластификаторов, повышающих сцепление раствором с кирпичом.

Временное сопротивление кирпичной кладки осевому растяжению по неперевязанным швам принято не менее 120 кПа.

Армокирпичные перегородки из обыкновенного глиняного обожженного кирпича КРГ-р-по 250х120х88 1.4НФ/75/1,4/50/ ГОСТ 530-2012 на растворе М50, в зимних условиях со специальными добавками, повышающими сцепление раствора.

Качество каменной кладки, армирование и связь ее с монолитными железобетонными включениями должно отвечать требованиям СНиП РК 2.03-30-2017 «Строительство в сейсмических районах».

В сопряжениях стен и в местах сопряжения стен с вертикальными монолитными железобетонными включениями в горизонтальные швы уложены сетки СГ-1 в соответствии с узлами серии 2.130-6с в.1.При этом сетки горизонтального армирования стен и продольная арматура антисейсмического пояса пропущены сквозь тело монолитных железобетонных стоек рам.

Перегородки армируются по всей длине с шагом 675 мм по высоте продольной арматурой 2 диаметром 5Вр-1, которая соединяется поперечной арматурой диаметром 3Вр-1 с шагом 300 мм. По верху перегородок проложена арматура в слое цементного раствора толщиной 30 мм.

В уровнях плит перекрытия предусмотрены антисейсмопояса. согласно узлам серии

2.140-5с вып.1. Предусмотрена связь нижележащей кладки с антисейсмическим поясом, согласно узлам серии 2.260-3с вып.1.

Монолитные перемычки выполнены на всю ширину стены, согласно требованиям, п.7.113 СНиП РК 2.03-30-2017.

Противопожарные мероприятия.

Противопожарные мероприятия в проекте предусмотрены в соответствии со СН РК 3.01-01-2013 "Градостроительство. Планировка и застройка городских и сельских поселений"; СНиП РК 2.02-05-2009* " Пожарная безопасность зданий и сооружений"; Степень огнестойкости здания, согласно приложения 3 СНиП РК 2.02-03-2012 - II. Количество эвакуационных входов соответствует требованиям СНиП 2.02-01-2001.

Двери на путях эвакуации открываются по ходу движения людского потока. Отделочные материалы, применяемые в проекте, предусмотрены несгораемые или трудно сгораемые.

Деревянные элементы подлежат антисептированию, окраске влагостойкими антипиреновым составом в соответствии с требованиям СНиП 3.03.01-85. Электропроводка во всех помещениях предусматривается скрытой под штукатуркой Розетки заземлены.

До ввода объектов в эксплуатацию его необходимо оборудовать пожарным щитом с набором пожарного инвентаря.

Наружное пожаротушение предусмотрено от пожарных гидрантов, установленных в водопроводных колодцах при строительстве общественного здания. Здание расположено на участке с соблюдением противопожарных разрывов. К зданию обеспечен подъезд противопожарных машин.

Защита строительных конструкций от коррозии.

Антикоррозийная защита строительных конструкций разработана в соответствии с требованиями СН РК 2.01-01-2013 "Защита строительных конструкций от коррозии". Все металлические конструкции и изделия окрашиваются антикоррозионными краскамив 2 раза. ащитный слой арматуры монолитных ж/б конструкций соответствует требованиям СП РК EN 1992-1-1:2004/2011.Проектирование железобетонных конструкций Деревянные конструкции предусмотрено пропитать антисептирующими и антипиреновыми составами. Антикоррозийная защита строительных конструкций разработана согласно СН РК 2.01-01-2013 «Защита строительных конструкций от коррозии» Бетонные и железобетонные

конструкции, соприкасающиеся с грунтом, изготовляются на сульфатостойком цементе по ГОСТ 22266-94.Защита от коррозии металлических конструкций осуществляется лакокрасочными материалами 1-ой группы - пентафталевыми эмалями ПФ-115 ГОСТ 6465-76 и ПФ-133 ГОСТ 926-82 или пентафталевыми лаками ПФ-170 и ПФ-171 ГОСТ 15907-70* с добавлением 10-15% алюминиевой пудры наносимых на предварительно огрунтованые металлические поверхности глифталевыми грунтовками ГФ-021 по ГОСТ 25129-82 или ГФ-0163 по ТУ 6-27-12-90.

Поверхности стальных конструкций перед нанесением защитных лакокрасочных покрытий зачищают от окислов (окалины, ржавчины, шлаковых включений) до 3 степени очистки согласно ГОСТ 9.402-2004 «Подготовка металлических поверхностей перед окрашиванием». Нарушенное в процессе электросварочных работ лакокрасочное покрытие зачищается согласно ГОСТ 9.402-2004 «Подготовка металлических поверхностей перед окрашиванием» и восстанавливается.

Антипросадочные мероприятия.

Антипросадочные мероприятия в проекте приняты по требованиям СН РК 5.01-02-2013 «Основания зданий и сооружений»

Под фундаментами выполняется подушка из местного грунта высотой 1800мм.

В целях частичной ликвидации просадочных свойств грунта 1ИГЭ, в основании фундаментов выполнить грунтовую подушку из однородных грунтов оптимальной влажности до 18-20. Высота подушки 1.8 м. Подушку укатать тяжелыми катками послойно, толщиной слоя 25-30 см. При этом плотность грунта уплотненной подушки по всей толще должна быть не менее 1,60-1,75г/см3,

В проекте решено предусмотреть комплекс мероприятий:

-обратну засыпку фундаментов выполнить местным грунтом с послойным уплотнением (hупл.сл.=300мм) с доведением Yск.гр.=1.65кг/м3 (качественная засыпка пазух котлована), грунт в обратную засыпку засыпается с оптимальной влажностью.

Планировка застраиваемой площадки строительства должна выполняться с использованием путей естественного стока атмосферных вод.

Проектирование среды жизнедеятельности с учетом потребностей инвалидов и маломобильных групп населения

На территории пристройки в соответствии с разработанным рабочим проектом все преграды (уступы, ступени, пандусы, деревья, осветительное, информационное и уличное техническое оборудование, а также край тротуара в зонах переходов через проезд) следует выделены полосами тактильного покрытия. Тактильное покрытие предусмотрено на расстоянии 0,8 м до преграды, края проезда, начала опасного участка, изменения направления движения и т.п.

6.2.5 Инженерное обеспечение, сети и системы

Водоснабжение и канализация.

В здании предусмотрены следующие системы:

а) хозяйственно-бытовый и противопожарный водопровод -"В1"

б) горячее водоснабжение -"Т3"(от электроводонагревателей)

в) канализация бытовая -"К1"

Проект разработан в соответствии с требованиями СП РК 4.01-101-2012* Монтаж внутренних сетей водопровода и канализации и прием в соответствии со СП РК 4.01-101-2012* "Санитарное техническое оборудование зданий сооружений. Правило производства работ " Согласно на акт обследование магазина и офиса трубопроводы системы водоснабжения и канализации повреждены , некоторые участки разрезаны, приборы поражены ржавчиной, имеются следы ремонта отдельных мест. Горячая водоснабжение отсутствует.

Хозяйственно-бытовый и противопожарный водопровод -"В1"Система водопровода предусматривается для обеспечения хозяйственно-питьевых и противопожарных нужд. В проекте предусмотрен ввод водопровода с установкой отключающей арматуры. Внутренние сети холодного водоснабжения приняты из полипропиленовых труб PN10 по ТУ 7500 РК 385846618 ТОО-01-2002, магистральные трубопроводы приняты из стальных труб. по ГОСТ 3262-75* Согласно СН РК 4.01-02-2011 п.4.33 таблице 1 внутреннее пожаротушение предусмотрено от пожарных кранов, расход воды 2,5л/с, число струй-1. Общий строительный объем по зданию 4304,64 м/3.

Горячее водоснабжение

Горячее водоснабжение предусмотрено от электрических водонагревателей. Трубопроводы горячего водоснабжения выполнить из полипропиленовых труб марки PN15 по ТУ 7500 РК 385846618 ТОО-01-2002. Крепление трубопроводов к строительным конструкциям выполнить по серии 4.904-69 "Детали крепления санитарно-технических приборов и трубопроводов".

Канализация

Система канализации принята бытовая для отведения сточных вод от санитарных приборов во внутриплощадочную сеть канализации. Отвод сточных вод от столовой предусматривается отдельными выпусками. Монтаж канализационных трубопроводов выполнить из пластмассовых канализационных труб и фасонных частей к ним по ГОСТ 22689.1-98. После монтажа трубопроводов, систему канализации проверить наисправность трубопроводов, действие санитарных приборов и смывных устройств промывом воды.

Основные показатели по водопроводу и канализации

Таблица 5

Наименование системы	Расчетный расход воды		
	м3/сут	м3/ч	л/с
Холодная вода в том числе горячая вода	1,28	0,56	0,58
Канализация	1,28	0,56	058+1,6

Отопление и вентиляци

Отопление

Источник теплоснабжения - от теплосет. Теплоноситель - горячая вода с параметрами 90-70°С.

Горячее водоснабжение решено от эл. водонагревателей -Аристонов.

Система отопления здания - горизонтальная однатрубная с нижней разводкой.

К качестве нагревательных приборов приняты чугунные радиаторы CAL SU 500/100. Удаление воздуха предусмотрено через клапаны радиаторные, установленные в верхних пробках нагревательных приборов.

Спуск воды предусмотрен арматурой, которая имеет дренажные устройства.

Трубопроводы отопления приняты из полипропиленовая армированная труба ГОСТ 3262-75. Трубы отопления в местах пересечения дверных проемов прокладывать в конструкции пола, в местах пересечения перекрытий, внутренних стен следует прокладывать в гильзах из труб стальных электросварных по ГОСТ 10704-91.

По окончании монтажа все места проходов труб заделать несгораемыми материалами, обеспечивающими необходимый предел огнестойкости ограждающих конструкций.

Трубопроводы, покрыть антикорозийным покрытием - лаком БТ-177 за 2 раза по грунтовке ГФ-021 за один раз.

Трубопроводы, проложенные в конструкции пола, в подпольном канале заизолировать изоляцией трубчатой □=13 мм K-FLEX.

Неизолированные трубопроводы покрыть масляной краской за 2 раза.

Гидравлическое сопротивление системы отопления составляет -11,5 кПа.

Снижение энергоемкости системы отопления выполнено: за счет повышения теплотехнических показателей ограждающих конструкций; регулирования теплоотдачи радиаторов с помощью автоматических терморегуляторов, установленных у приборов отопления.

Монтаж системы отопления вести в соответствии со СНиП 3.05.01-85 и технических требований фирм производителей оборудования.

Электротехнические решения

Данный проект разработан на основании задания на проектирование, архитектурно-строительных, технологических и сантехнических чертежей, в соответствии с требованиями нормативной документации.

Характеристика здания.

Категория надежности электроснабжения -III

Суммарная установленная мощность – 32,05кВт

Суммарная расчетная мощность – 22,43кВт

Расчетный ток здания -37,87А

Электроснабжение проектируемого объекта выполняется отдельным проектом.

Силовыми потребителями являются токоприемники технологического и сантехнического оборудования.

Для подключения к сети переносных электроприемников предусматриваются штепсельные розетки с заземляющим контактом.

В качестве вводно-распределительных устройств приняты панели типа ВРУ. Водно-распределительные устройства устанавливаются на отм. 0,000 в помещение №1 торговый зал.

Учет электроэнергии осуществляется счетчиком электроэнергии, марки Меркурий 230 ART-03, установленным на панели ЩУРв.

В качестве распределительных щитов силового оборудования приняты боксы типа ВРУ, укомплектованные автоматическими выключателями типа ВА88-32 3Р, ВА47-100 3Р, ВА47-100 1Р, ВА47-29 3Р, ВА47-29 1Р, АД12 2Р.

Силовые и осветительные щитки устанавливаются на высоте 1,5м от уровня пола.

Силовые распределительные сети выполняются кабелем марки ВВГнг в подготовке пола и по стенам под слоем штукатурки в трубах ПВХ.

Проектом предусмотрено рабочее (общее) и аварийное (эвакуационное) освещение.

Общее рабочее освещение предусматривается стационарными светильниками с люминесцентными лампами улучшенной цветности. Выбор типа светильников производится в соответствии с назначением помещений и характеристикой окружающей среды. Освещенность принята, согласно действующим нормам и правилам. Управление рабочим освещением осуществляется выключателями, установленными на входе в помещение. Аварийное (эвакуационное) освещение для эвакуации людей предусматривается по линиям проходов и выходов из здания; для продолжения работы - в помещениях согласно действующим нормам и правилам. Светильники аварийного (эвакуационного) освещения выделяются из числа светильников общего рабочего освещения и питаются от сети аварийного освещения. Выключатели устанавливаются на высоте 0,8м от пола, штепсельные розетки на высоте 0,8м.

В качестве осветительных щитков приняты боксы типа ВРУ укомплектованные автоматическими выключателями типа ВА47-100 1Р на отходящих линиях и ВА47-32 3Р на вводе.

Осветительные сети выполняются кабелем марки ВВГнг под слоем штукатурки по стенам в ПВХ трубе и без труб по пустотам в плит перекрытиях

Пожарная сигнализация

Разработка рабочей документации автоматической пожарной сигнализации и системы оповещения о пожаре выполнена на основании технического задания на проектирование, архитектурно-планировочных решений и в соответствии с требованиями СН РК 2.02-11-2002*, СН РК 2.02-02-2012.

В соответствии с требованиями нормативных документов, здания оснащаются системой автоматической пожарной сигнализации.

Система пожарной сигнализации рассчитана на непрерывную, круглосуточную работу и предназначена для своевременного обнаружения очага возгорания, оповещения об этом.

Средствами пожарной сигнализации оборудуются все помещения здания, за исключением помещений с «мокрыми» процессами.

В каждом защищаемом помещении установлено не менее 2-х пожарных извещателей. На путях эвакуации, на стенах, устанавливаются пожарные извещатели ручного действия типа ИПР 55.

Прибор ПКП "Гранит-12" устанавливается наотм. 0,000 в помещении 7.

Предусмотрен резерв информационной емкости приемно-контрольных приборов не менее 10%.

Дымовые пожарные извещатели типа ИП-212-141 устанавливаются на потолке контролируемых помещений таким образом, чтобы расстояние между извещателями не

превышало 9м, а расстояние от извещателя до стены не превышало 4,5м, тепловые пожарные извещатели типа ИП-103-5/4С-А3 устанавливаются на потолке контролируемых помещений таким образом, чтобы расстояние между извещателями не превышало 5м, а расстояние от извещателя до стены не превышало 2,5м.

Пожарные извещатели ручного действия типа ИПР 55 устанавливаются на путях эвакуации, на стенах. Высота установки - 1,5 м от уровня пола.

Шлейфы пожарной сигнализации выполняются проводами с медными жилами КСПВ 1х2х0.5, с укладкой их по потолкам. Кабели прокладываются в кабель-каналах ПВХ 15х10.

СИСТЕМА ОПОВЕЩЕНИЯ ЛЮДЕЙ О ПОЖАРЕ принята по 2 типу, световая и звуковая сигнализация выполнена сиреной со строблампой.

Проводка светозвуковой излучателя LD 96 выполняется в штрабе в трубах ПВХ диам. 20 мм. кабелем ВВГнг 3х1,5мм.

Установки пожарной сигнализации в части надежности электроснабжения отнесены к электроприемникам 1 категории, поэтому электропитание осуществляется через резервируемый источник питания. Переход на резервное питание происходит автоматически при отключении основного без выдачи сигнала тревоги. Основное питание-сеть 220В, резервированный источник-встроенные аккумуляторные батареи. Световой указатель "Выход" предусматривается в электротехнической части проекта.

Защитное заземление электроустановок следует выполнить в соответствии с ПУЭ РК и технической документацией на оборудование. Монтаж пожарной сигнализации необходимо осуществлять в строгом соответствии с паспортом, техническим описанием и инструкцией по эксплуатации.

6.3. Инженерно-технические мероприятия по предупреждению чрезвычайных и взрывопожароопасных ситуаций.

Категория производства здания отсутствует.

Здание 2-ой степени огнестойкости.

Здание оснащается пожарной сигнализацией, первичными средствами пожаротушения, установками газового пожаротушения.

Для обеспечения безопасной эвакуации людей из здания проектом предусмотрены следующие мероприятия:

- ширина коридоров, проходов, дверей принята в соответствии с требованиями строительных норм и правил;
- принято нормативное освещение на путях эвакуации, аварийное освещение;
- двери на путях эвакуации открываются по направлению выхода из здания.

Деревянные и металлические конструкции покрываются огнезащитным покрытием.

Строительные конструкции здания и их отделка на путях эвакуации предусмотрена из слабогорючих трудновоспламеняемых, с умеренной дымообразующей способностью материалов.

6.4 Охрана окружающей среды.

Воздействие на атмосферный воздух. Источники загрязнения атмосферного воздуха при эксплуатации объекта не выявлены.

Основными иисточниками выбросов загрязняющих веществ в атмосферу в период строительно-монтажных работ являются:

- источник 0001 – котлы битумные передвижные
- источник 6001 – земляные работы выемка грунта
- источник 6002 – погрузка-разгрузочные работы
- источник 6003 – сварочные работы
- источник 6004 – красочные работы
- источник 6005 – газорезочные работы
- источник 6006 – битумные работы
- источник 6007 – сварка ПЭ труб
- источник 6008 – компрессоры передвижные с ДВС
- источник 6009 – агрегаты для сварки ПЭ труб
- источник 6010 – дрели электрические
- источник 6011 – агрегаты для сварки и резки
- источник 6012 – пилы электрические
- источник 6013 – перфоратор электрические
- источник 6014 – шлифовальные машины
- источник 6015 – спецтехника
- Источник 6016 - газовая сварка ацетилен-кислородным пламенем, пропан бутановой смесью.

Работа строительной техники используются при отрывке траншей, при обратной засыпке траншеи, при земляных работ, при доставке рабочих инструментов и сырьевых ресурсов для строительства. Все исходные данные взяты из ресурсной сметы.

При разработке раздела по охране атмосферного воздуха от загрязнения были использованы расчетные показатели для выбросов загрязняющих веществ в атмосферу в соответствии с существующими методиками расчета.

Расчет валовых выбросов произведен с помощью программного комплекса «Эра-Воздух». V - 2.0.350 (приложение). Валовые выбросы от двигателей передвижных источников не нормируются и в общий объем выбросов вредных веществ не включаются.

Валовый выброс от автотранспорта не нормируется в соответствии с п. 6 статьи 28 Экологического кодекса РК и в общий объем выбросов вредных веществ не включается. Максимально-разовый выброс от передвижных источников включѐн в расчѐт рассевания приземных концентраций загрязняющих веществ, чтобы оценить воздействие объекта в целом на окружающую среду.

Нормируемые выбросы загрязняющих веществ от стационарных источников, предлагаемые в качестве нормативов ПДВ на период строительства, составят:

Таблица 6

Код загр. веще- ства	Н а и м е н о в а н и е вещества	Выброс вещества г/с	Выброс вещества, т/год
1	2	7	8

0123	Железо (II, III) оксиды /в пересчете на железо/ (277)	0.021794	0.018816
0143	Марганец и его соединения /в пересчете на марганца (IV) оксид/ (332)	0.0004558	0.001399
0301	Азота (IV) диоксид (4)	0.0127127	0.0227928
0304	Азот (II) оксид (6)	0.0010182	0.0234281
0328	Углерод (593)	0.0001636	0.003025
0330	Сера диоксид (526)	0.0011559	0.006588
0337	Углерод оксид (594)	0.0200129	0.02825
0342	Фтористые газообразные соединения /в пересчете на фтор/ (627)	0.0001083	0.000375
0344	Фториды неорганические плохо растворимые - (алюминия фторид, кальция фторид, натрия гексафторалюминат) (625)	0.000477	0.00165
0616	Диметилбензол (смесь о-, м-, п-изомеров) (203)	0.00867	0.07227
0621	Метилбензол (353)	0.00723	0.02945
1042	Бутан-1-ол (102)	0.001486	0.00514
1119	2-Этоксиэтанол (1526*)	0.002215	0.0080165
1210	Бутилацетат (110)	0.0014	0.005448
1301	Проп-2-ен-1-аль (482)	0.00003	0.00072
1325	Формальдегид (619)	0.00003	0.00072
1401	Пропан-2-он (478)	0.003033	0.020814
1555	Уксусная кислота (596)	0.003157	0.0025
2750	Сольвент нафта (1169*)	0.00412	0.01428
2752	Уайт-спирит (1316*)	0.00758	0.031876
2754	Углеводороды предельные С12-19 /в пересчете на С/ (592)	0.0123	0.0232
2902	Взвешенные вещества	0.00619	0.03941
2908	Пыль неорганическая: 70-20% двуокиси кремния (шамот, цемент, пыль цементного производства - глина, глинистый сланец, доменный шлак, песок, клинкер, зола, кремнезем, зола углей казахстанских месторождений) (503) Пыль абразивная (1046*)	0.007111	0.0048474
	В С Е Г О:	0.1250504	0.3667008

Как показывают результаты расчетов при строительстве, по всем выбрасываемым веществам, группам суммаций и пыли концентрации ни в одной расчетной точке не превышают ПДК (на границах РП). Таким образом, результаты расчетов свидетельствуют о соблюдении гигиенических стандартов качества атмосферного воздуха по всем веществам, выбрасываемым источниками при строительстве.

В соответствии с постановлением Правительства Республики Казахстан 20 марта 2015 года №237 «Санитарно-эпидемиологические требования по установлению санитарно-защитной зоны производственных объектов» нормативная санитарно-защитная зона составляет 50 м, 5 класс опасности.

Проектом предусмотрено: устройство площадок, проездов и дорожек с твердым покрытием; установка малых форм архитектуры (скамеек и урн); максимальное озеленение территории свободной от застройки.

По периметру участка предусматриваются ветро и пылезащитные полосы древесных и кустарниковых насаждений.

Воздействие на водные ресурсы.

Водоснабжение согласно тех.условии предусмотрено от существующей водопроводной сети. Горячее водоснабжение - от электроводонагревателя Аристон. Отвод сточных вод от санитарных приборов осуществляется самотеком в наружную сеть канализации. Внутренние сети канализации выполнены из пластмассовых канализационных труб по ГОСТ 22689-89 диаметром 50мм и 100мм. Выпуски канализации выполнены из чугунных канализационных труб по ГОСТ 6942-98. Для ограждения канализационных стояков выполнить приставные короба. Против ревизий на стояках выполнить люки разм.30х40см. Монтаж и приемку санитарно-технических устройств вести в соответствии с требованиями СНиП 3.05.01-85 "Внутренние санитарнотехнические системы" и СН РК 4.01-05-2002 "Инструкция по проектированию и монтажу сетей водоснабжения и канализации из пластмассовых труб". Гидравлическое испытание системы производить при установленной водозаборной арматуре. Вентиляционные канализационные стояки вывести выше кровли на 0,3м.Отверстия для пропуска труб через стены и фундаменты здания выполнить с зазором 0,2м между трубопроводом и строительными конструкциями с заделкой отверстия в стене эластичным водогазонепроницаемым материлом

Период строительства.

В процессе строительства объекта вода используется на хозяйственно-бытовые нужды, производственные нужды и для питьевых нужд работников вовлеченных в строительство.Техническое водоснабжение – привозное, объем воды по ресурсной смете составит- 164 м3 . Хозяйственно–питьевая вода – привозная. Расход питьевой воды на период строительных работ составит 180 м3 /год На период строительства сброс хозяйственно-бытовых сточных вод осуществляется в биотуалет, с последующим вывозом по договору со спец. организацией на ближайшие очистные сооружения. Производственные сточные воды в процессе строительных работ отсутствуют. Потребление воды рассчитано согласно норм расхода воды по СН РК 4.01-41-2006 и составляет: Водопотребление на хозяйственно-бытовые нужды определяется из расчета расхода воды на 1 работника учреждения 25 л/сутки. Рабочих 42. 270 рабочих дней. Расчет водопотребления на одного человека G=(1 * 25) * 10-3 *42*270= 11 340 м3 /год.

Отходы производства и потребления. Объем образования отходов при строительстве в таблице:

Таблица 7

Отходы производства			
Наименование и код отходов	Образование, т/год	Размещение, т/год	Передача сторонн организациям, т/го
1	2	3	4
В ПЕРИОД СТРОИТЕЛЬСТВА			
Всего	0,3284		0,3284

в.т.ч.отходы производства	0,1974		0,1974
отходы потребления	0,131	-	0,131
Янтарный уровень опасности			
Остатки лакокрасочных материалов	0,07675	-	0,07675
Промасленная ветошь	0,1016		0,1016
Зеленый уровень опасности			
Огарки сварочных электродов	0,015	-	0,015
Твердо бытовые отходы	0,131	-	0,131
Отходы обрывки лом пластмассы	0,00405	-	0,00405

Воздействия на растительный мир. Основное воздействия на растительный покров приходиться при строительных работ основными источниками воздействия на растительный покров являются транспортные средства, снятия плодородного слоя, копательные работы и др. Основными видами воздействия являются уничтожение живого напочвенного покрова в полосе отвода на подготовительном этапе. Произрастания эндемиков (естественных древесных форм растительности характерных для данного региона) на территории расположения объекта не наблюдается. Редких и исчезающих растений в зоне влияния нет. Естественные пищевые и лекарственные растения отсутствуют.

Недра. В связи с отсутствием потребности объекта в минеральных и сырьевых ресурсах в период строительства и эксплуатации, вопросы добычи и переработки полезных ископаемых в настоящем проекте не рассматриваются. Негативное влияние на недра отсутствует.

Воздействие объекта на территорию, условия землепользования

Период эксплуатации. Отрицательное воздействие на почвенный покров отсутствуют. Период строительства. При ремонтных работ вредные технологические процессы отсутствуют. Зеленые насаждения, ирригационная система и прилегающая территория сохраняются. Уровень шума не должен превышать допустимого санитарными нормами. Основными факторами площадного воздействия на почвенный покров являются пыление. При пылении происходит угнетение растительного покрова, а на поверхности почвы образуется слабопроницаемая для осадков корка, формирование которой может привести к изменению влагонакопления в почвах и, соответственно, их трансформации. Это выражается в увеличении поверхностного стока и, как следствие, возникает тенденция к образованию отакыренных участков и вторичных солонцов. Воздействие на земельные ресурсы, почвы и геологическую среду оценивается как локальное, средней продолжительности, незначительное. Значимость воздействия – низкая. Так же потенциальными источниками загрязнения почвы за пределами строительной площадки будут являться выхлопные газы автотранспортов. В силу временного характера, периодичности их действия, сравнительно низкой интенсивности пыления и выбросов, а так же благоприятных для рассеивания метеоклиматических условий, воздействие на почвенный покров этого фактора будет крайне незначительным и практически неуловимым.

Вывод

Настоящий раздел «Оценка воздействии на окружающую среду» разработан в соответствии с требованиями «Инструкции по проведению оценки воздействия намечаемой хозяйственной деятельности на окружающую среду при разработке предплановой, плановой, предпроектной и проектной документации», утвержденной приказом Министра охраны окружающей среды Республики Казахстан от 28 июня 2007 года №204-П и «Методики определения нормативов эмиссии в окружающую среду», утвержденной приказом Министра охраны окружающей среды Республики Казахстан от 16 апреля 2012 года № 110-Ѳ.

6.5 Организация строительства

Санитарно-эпидемиологические требования площадки строительства

На строительной площадке выполняются требования санитарных правил «Санитарно-эпидемиологические требования к условиям труда и бытового обслуживания при строительстве, реконструкции, ремонте и вводе, эксплуатации объектов строительства» утвержденный приказом Министра национальной экономики РК от 28 февраля 2015 года № 177, которые определяют требования к условиям труда и бытового обслуживания при строительстве, реконструкции, ремонте и вводе, эксплуатации объектов строительства».

Работодатель обеспечивает постоянное поддержание условий труда, отвечающих требованиям настоящих Санитарных правил.

Бытовые административно-хозяйственные помещения рассчитаны на работающих в наиболее многочисленную смену и размещены в контейнерных помещениях.

Санитарно-бытовые помещения размещаются с подветренной стороны на расстоянии не менее пятидесяти метров от разгрузочных устройств, бункеров, бетонно-растворных узлов и других объектов, выделяющих пыль, вредные пары и газы.

На каждой строительной площадке предоставляется и обеспечивается следующее обслуживание в зависимости от числа работающих и продолжительности работ: санитарные и умывальные помещения, помещения для переодевания, хранения и сушки одежды, помещения для принятия пищи и для укрытия людей при перерывах в работе по причине неблагоприятных погодных условий.

Медицинское обеспечение – создается медпункт укомплектованный средствами первой помощи пострадавшим (аптечка с медикаментами, носилки, фиксирующие шины и тд).

Питание строительных рабочих обеспечить доставкой горячих блюд в термосах заключив договор с рядом расположенным кафе.(141)

На рабочих местах размещаются устройства питьевого водоснабжения и предусматривается выдача горячего чая, минеральной щелочной воды, молочнокислых напитков. Оптимальная температура жидкости плюс 12 – 15 С°.(105)

Рабочим и инженерно-техническому персоналу выдается специальная одежда, специальная обувь и другие средства индивидуальной защиты в соответствии с порядком и работников специальной одеждой, специальной обувью и другими средствами нормами обеспечения индивидуальной и коллективной защиты, санитарно-бытовыми помещениями и устройствами, за счет средств работодателя.(108)

Выдаваемые работникам средства индивидуальной защиты соответствуют их полу, росту и размерам, характеру и условиям выполняемой работы и обеспечивать в течение заданного времени снижение воздействия вредных и опасных факторов производства. (109)

Работодатель организует надлежащий уход за средствами индивидуальной защиты и их хранение, своевременно осуществляет химчистку, стирку, ремонт, дегазацию, дезактивацию, обезвреживание и обеспыливание специальной одежды, специальной обуви и других средств индивидуальной защиты, устраиваются сушилки и камеры для обеспыливания для специальной одежды и обуви. (110)

Стирка спецодежды, а в случае временного проживания строительных рабочих вне пределов постоянного места жительства нательного и постельного белья, обеспечивается прачечными как стационарного, так и передвижного типа с центральной доставкой грязной и чистой одежды, независимо от числа работающих. (136)

Канализацию строительной площадки обеспечить установкой биотуалетов.

Душевые разместить в инвентарном типовом вагончике с подводкой воды по временным сетям водопровода в летнее время использовать открытую площадку для умывания, которую отсыпать щебнем.

Продолжительность строительства

При производстве строительно-монтажных работ необходимо соблюдать правила техники безопасности согласно СН РК 1.03-05-2011г. «Охрана труда и техника безопасности в строительстве», а также отраслевые правила и указания по технике безопасности. Определение срока продолжительности строительства произведено в соответствии с требованиями и нормативными данными СНиП РК 1.04.03-2008

«Нормы продолжительность строительства» Продолжительность строительства данного объекта принята согласноСНиП РК 1.04.03-2008 часть 2 «Нормы продолжительности строительства и задела в строительстве предприятий, зданий и сооружений», разделы «зданий (строений и сооружений)» пункт 5 и она составляет 5 месяцев, в т.ч. подготовительный период – 0,5 месяца. Начало строительства в 2022 год.

6.6 Сметная документация

Согласно задание на проектирование сметная документация не требуется.

7. РЕЗУЛЬТАТЫ ЭКСПЕРТИЗЫ

7.1 Оценка принятых проектных решений

В соответствии с Правилами определения общего порядка отнесения зданий и сооружений к технически и (или) технологический сложным объектам, утвержденным приказом Министерства национальной экономики Республики Казахстан от 28.02.2015 года №165, а также Приказа МНЭ РК №335 от 28.07.2016 года «О внесении изменений в приказ Министерства национальной экономики РК №165 от 28.02.2015 года разработчиком проекта установлен II уровень ответственности (технический несложный).

В целом проект разработан в необходимом объеме, в соответствии с заданием на проектирование, иными исходными данными, техническими условиями и требованиями.

Проектные решения с учетом внесенных изменений по разделу 7.2. соответствуют нормативным требованиям по санитарной, экологической, пожарной безопасности, функциональному назначению объекта.

7.2 Дополнения и изменения, внесенные в рабочий проект в процессе экспертизы:

В процессе рассмотрения по замечаниям и предложениям ТОО «Kaz Expertise» в рабочий проект «**Строительства зданий (строений и сооружений) по ул. Т.Рыскулов на уч №87А, село Абай, Келесский район, Туркестанская области.**» внесены следующие изменения и дополнения:

Общие замечания

Название объекта приведены в соответствии:

Общая пояснительная записка и чертежи откорректированы в соответствии с ГОСТ 21.101-97.

Архитектурно-конструктивное решение

1. Согласно приказу КДС и ЖКХ МНЭ РК №106-нқ от 21.04 .2016 раздел АС представлен в формате PDF;
2. Представлено содержание отчета геологий;
3. По периметру здания выполняется парапет;
4. В общих данных откорректирована отмостка согласно чертежам;
5. На фасадах показаны ссылки на крыльца, пандус и козырьки;
6. Указана расход горизонтальной сетки СГ-1;
7. На плане фундаментов проставлены размеры, дана маркировка фундаментам, проставлены угловые отметки согласно разделу ГП;
8. Представлен содержание паспорта проекта; Паспорт рабочего проекта выполнена согласно СН РК 1.02-03-2011 Форме Ф-3;
9. Ведомость отделки фасада заполнена согласно эскизному проекту;
10. В ОПЗ отображено объемно-планировочное и конструктивное решение зданий в целом, добавлены антипросадочные, антикоррозийные, антисейсмические, противопожарные мероприятие;
11. В ОПЗ включена таблица объемно – планировочных показателей;
12. Угловой штамп привязки заполнена согласно ГОСТ 21.101-97;
13. В ОПЗ отображено объемно-планировочное и конструктивное решение зданий в целом, добавлены антипросадочные, антикоррозийные, антисейсмические, противопожарные мероприятие;

Генеральный план

1. В общих данных заменены недействующие нормы и ГОСТы на действующие;
2. Предоставлено общая пояснительная записка;
3. Предоставлены правовые документы земельного участка на проектируемый объект.
4. Предоставлено чертежи раздела генерального плана.

Водоснабжение и канализация.

1. Предоставлено общая пояснительная записка.
2. Предоставлено задание на проектирования, утвержденные с заказчиком.
3. Согласно задание на проектирование наружные инженерные сети будет выполнено отдельном проектом.

4. Планы проектируемого здании приведено в соответствии по разделу АС, Раздел ВК выполнено на утвержденном плане.

Отопление и вентиляция

1. Предоставлено общая пояснительная записка.
2. Предоставлено задание на проектирования, утвержденные с заказчиком.
3. Предоставлены чертежи системы отопление и вентиляции.

Электроснабжение

1. Предоставлено общая пояснительная записка.
2. Предоставлено задание на проектирования, утвержденные с заказчиком.
3. Согласно задание на проектирование наружные инженерные сети будет выполнено отдельном проектом.

ЭОМ

4. Согласно СН РК 1.02-03-2011 п.10.4 предоставлены следующие разделы:

- рабочие чертежи объекта строительства
- проект организации строительства

5. Согласно задание на проектирования предоставлены чертежи раздела электроснабжение и пожарная сигнализация.

После внесения изменений основные технико-экономические показатели сложилась следующим образом:

Таблица 8

№ п/ п	Наименование показателей	Ед. изм.	Показатели	
			Заявленные	Рекомендуемые к утверждению
1	2	3	4	5
1	Общая площадь отведенного участка	га	0,3	0,3
2	Площадь застройки	м2	849,4	849,4
3	Строительный объем	м3	10988,0	10988,0
4	Общая площадь	м3	2283,52	2283,52
5	Этажность	эт.	2	2
6	Продолжительность строительства	мес.	5,0	5,0

8. ВЫВОДЫ

8.1 С учетом внесенных изменений и дополнений рабочий проект **«Строительства зданий (строений и сооружений) по ул. Т.Рыскулов на уч №87А, село Абай, Келесский район, Туркестанская области.»** соответствует требованиям государственных нормативов,

действующих в Республике Казахстан, и рекомендуется для утверждения в установленном порядке со следующими основными технико-экономическими показателями:

1. Площадь участка	0,3 га
2. Общая площадь	2283,52 м2
3. Площадь застройки	849,4 м2
4. Строительный объем	10988,0 м3
5. Этажность	3
6. Продолжительность строительства	5 месяцев.

8.2 Настоящее экспертное заключение выдано на основании исходных данных и утвержденных заказчиком материалов для проектирования, достоверность которых гарантирована Бозшабаева Кутимхан Паизовна в соответствии с условиями договора KAZE-0245, от 27.10.2022 года.

8.3 При предоставлении на утверждение и выдаче разрешения на производство работ рабочий проект подлежит проверке на соответствие его с настоящим заключением экспертизы.

8.4 Заказчику при строительстве максимально использовать оборудование, материалы и конструкции отечественных производителей.

8. ТҰЖЫРЫМДАР

8.1 «Түркістан облысы, Келес ауданы, Абай ауылы, Т.Рысқұлов көшесі, №87А мекен жайындағы ғимарат құрылысы» үшін дайындалған жұмыс жобасына сараптаманың ескертпелері мен ұсыныстарымен енгізілген өзгерістер мен толықтыруларды ескере отырып, Қазақстан Республикасында қолданылатын мемлекеттік нормативтердің талаптарына сәйкес келетіндіктен, төмендегі негізгі техника-экономикалық көрсеткіштерімен белгіленген тәртіппен бекітуге ұсыныс жасаймыз:

1. Учаскесі ауданы	0,3 га
2.Жалпы ауданы	2283,52 м2
3.Құрылыс ауданы	849,4 м2
4.Құрылыс көлемі	10988,0 м3
5. Қабат	2
6. Құрылыстың ұзақтығы	5,0 ай

8.2 Осы сараптамалық қорытынды 27.10.2022 жылғы KAZE-0245 келісім шарт талаптарына сәйкес, растығы Бозшабаева Кутимхан Паизовна кепілдендірілген бастапқы деректер мен тапсырыс берушімен бекітілген жобалауға арналған материалдар негізінде берілді.

Жұмыс жобасы бекітуге және жұмыс өндірісіне рұқсат берген кезінде сараптаманың осы қорытындысына сәйкес екендігі тексерілуі тиіс.

Тапсырыс беруші құрылыс жүргізу барысында отандық өндірушілердің құрал-жабдықтарын, материалдарын және конструкцияларын барынша көп қолдануы қажет.

Директор ТОО «Kaz Expertise»	Ш. Куттыбаев.
Сарапшылар тобының жетекшісі	Ш. Куттыбаев.
Сарапшы	А. Чернов
Сарапшы	Г. Калкулов.
Сарапшы	М. Мырзакулов..
Сарапшы	Г. Омирзакова..

Мырзакулов М.М.

Эксперт

ТОО «Kaz Expertise»

Калкулов У.З.

Эксперт

ТОО «Kaz Expertise»

Чернов А.Р.

Эксперт

ТОО «Kaz Expertise»

Куттыбаев Ш.С.

Директор

ТОО «Kaz Expertise»