«Қостанай облысы Бейімбет Майлин ауданы Юбилейное ауылының таратушы су құбыры желілерінің құрылысы»
жұмыс жобасы бойынша

07.12.2022 ж. № KazE-0002/22

ҚОРЫТЫНДЫ

(Оң)

ТАПСЫРЫСШЫ:
«Бейімбет Майлин ауданы әкімдігінің сәулет, қала құрылысы және құрылыс бөлімі» ММ

БАС ЖОБАЛАУШЫ:
«Redline Pro» ЖШС
СУБ ЖОБАЛАУШЫ:
«GeoPlan Pro»ЖШС

Шымкент қаласы

АЛҒЫ СӨЗ

«Қостанай облысы Бейімбет Майлин ауданы Юбилейное ауылының таратушы су құбыры желілерінің құрылысы» жұмыс жобасы бойынша осы жиынтық қорытындыны «Kaz Expertise» ЖШС берді.

«Kaz Expertise» ЖШС рұқсатынсыз осы сараптамалық қорытындыны толық немесе ішінара қайта шығаруға, көбейтуге және таратуға жол берілмейді.

ЗАКЛЮЧЕНИЕ

(Положительное)

№ KazE-0002/22 от 07.12.2022 г.

по рабочему проекту
«Строительство разводящих водопроводных сетей села Юбилейное района Беимбета Майлина Костанайской области»

ЗАКАЗЧИК:
ГУ «Отдел архитектуры, градостроительства и строительства акимата района Беимбета Майлина»

ГЕНПРОЕКТИРОВЩИК:
ТОО «Redline Pro»
СУБПРОЕКТИРОВЩИК:
ТОО «GeoPlan Pro»

г. Шымкент

ПРЕДИСЛОВИЕ

Данное заключение по рабочему проекту «Строительство разводящих водопроводных сетей села Юбилейное района Беимбета Майлина Костанайской области» выдано ТОО «Kaz Expertise».

Данное экспертное заключение не может быть полностью или частично воспроизведено, тиражировано и распространено без разрешения ТОО «Kaz Expertise».

1. ВИД ДОКУМЕНТАЦИИ: Рабочий проект

1.1 Категория: IV Категория
1.2 Класс опасности: Не классифицируемый
1.3 Уровень ответственности: 2 уровень технически не сложный (30 рабочих дней)
1.4 Ссылка на окончательную версию ПСД:

2. НАИМЕНОВАНИЕ: «Строительство разводящих водопроводных сетей села Юбилейное района Беимбета Майлина Костанайской области»

3. ОСНОВАНИЕ: KazE -03/01046 от 02.12.2022 года. Настоящее заключение выполнено согласно договору № KazE-0016-03 от 02.12.2022 года на экспертизу рабочего проекта между ТОО «Kaz Expertise» и ГУ «Отдел архитектуры, градостроительства и строительства акимата района Беимбета Майлина» в соответствии с письмом № 02-07-604 от 29.11.2022 года.

4. ЗАКАЗЧИК: ГУ «Отдел архитектуры, градостроительства и строительства акимата района Беимбета Майлина»

5. ГЕНПРОЕКТИРОВЩИК: Товарищество с Ограниченной Ответственностью «Redline Pro». Государственная лицензия № 19021538 от 14.08.2020 года. Приложение к лицензии Государственное учреждение «Управление контроля и качества городской среды города Шымкент». Акимат города Шымкент. Категория I.

СУБПРОЕКТИРОВЩИК: Товарищество с Ограниченной Ответственностью «GeoPlan PRO». Государственная лицензия 06-ГСЛ №003389 от 24.11.2020 года. Приложение к лицензии Государственное учреждение «правление государственного архитектурно-строительного контроля Туркестанской области». Акимат Туркестанской области. Категория II.

6. ИСТОЧНИК ФИНАНСИРОВАНИЯ: Государственные инвестиции

7. ОСНОВНЫЕ ИСХОДНЫЕ ДАННЫЕ

задание на проектирование, утвержденное руководителем ГУ «Отдел архитектуры, градостроительства и строительства акимата района Беимбета Майлина» от 28 января 2022 года;

архитектурно-планировочное задание за № KZ64VUA00758243 от 05.10.2022года, выданное отделом архитектуры, градостроительства и строительства акимата района Беимбета Майлина;

распоряжение акима Калиниского сельского округа района Беимбета Маилина Костанайской области № 101 от 29.09.2022 года, о выделении земельного участка на строительства разводящих водопроводных сетей села Юбилейное района Беимбета Майлина Костанайской области;

земельно-кадастровый план земельного участка с кадастровым номером 12-189-31-616, 12-189-31-617, 12-189-31-618, 12-189-31-619, 12-189-31-620 для строительства разводящих водопроводных сетей, выданный филиалом НАО «Государственная корпорация Правительство для граждан» по Костанайской области 09.09.2022 года;

отчет об инженерно-геологических условиях, выполненный ТОО «А-Геоинжиниринг» в 2022 году. Гослицензия № 20012362 от 25.08.2020 года;

топографическая съемка, выполненная ТОО «Redline Pro» в 2022 году. Гослицензия № 12023320 от 06.06.2012 года;

письмо ГУ «Отдел архитектуры, градостроительства и строительства акимата района Беимбета Майлина» № 02-07-550 от 01.11.2022 года, о том, что финансирование строительства

разводящих водопроводных сетей села Юбилейное района Беимбета Майлина Костанайской области предусмотрено за счет областного бюджета;

письмо ГУ «Отдел архитектуры, градостроительства и строительства акимата района Беимбета Майлина» №02-07-549 от 01.11.2022 года, о том, что начало строительства разводящих водопроводных сетей села Юбилейное района Беимбета Майлина Костанайской области предусмотрено на июль 2023 года;

письмо ГУ «Отдел архитектуры, градостроительства и строительства акимата района Беимбета Майлина» №02-07-548 от 01.11.2022 года, о вывозе мусора и излишнего грунта;

справка акима Калиниского сельского округа района Беимбета Маилина Костанайской области № 181 от 26.05.2022 года, о количестве населения села Юбилейное;

технические условия:

на водоснабжение №05-1591 от 24.05.2022 года, выданные ТОО «Рудненский водоканал».

Согласования и заключения заинтересованных организаций:

Рабочий проект согласован в установленном порядке со всеми заинтересованными организациями согласно СН РК 1.02-03-2011 «Порядок разработки, согласования, утверждения и состав проектной документации на строительство» (с изменениями и дополнениями по состоянию на 04.03.2022 г.).

Согласовали:

- ТОО «Redline Pro»

-ГУ «Отдел архитектуры, градостроительства и строительства акимата района Беимбета Майлина».

Перечень документации, представленной на экспертизу

Том I. Книга 1. Общая пояснительная записка

Том II. Альбом 1. Наружные инженерные сети

Том III. Сметная документация.

Том IV. Проект организации строительства

Брошюра1. Паспорт проекта.

Брошюра1. Оценка воздействия на окружающую среду

Цель и назначение объекта строительства

Водопрово́д — система непрерывного водоснабжения потребителей, предназначенная для проведения воды для питья и технических целей из одного места (обыкновенно водозаборных сооружений) в другое — к водопользователю (городские и заводские помещения) преимущественно по подземным трубам или каналам; в конечном пункте, часто очищенная от механических примесей в системе фильтров, вода собирается на некоторой высоте в так называемых водоподъёмных башнях, откуда уже распределяется по городским водопроводным трубам. Объём водозабора определяется водомерными приборами (т. н. водомерами, водосчётчиками). Водонапорной силой водопровода пользуются и для гидравлических целей.

8. ОСНОВНЫЕ ДАННЫЕ ОБЪЕКТА И ПРИНЯТЫЕ ПРОЕКТНЫЕ РЕШЕНИЯ

8.1 Место размещения объекта и характеристика участка строительства

Участок изыскания в административном отношении относится к селу Юбилейное района Б.Майлина Костанайской области.

Природно-климатические условия района строительства:

Климатическая справка принята в соответствии с СП РК 2.04-01-2017-«Строительная климатология» и НТП РК 01-01-3.1 (4.1)-2017 «Нагрузки и воздействия».

Пункт Костанай.

Климатический подрайон I-В Температура воздуха °С:

абсолютно максимальная - (+41,0).

абсолютно минимальная - (-43,1).
Средняя максимальная температура воздуха
наиболее теплого месяца, °С +27,1:
Температура воздуха наиболее холодных:
суток - обеспеченностью 0,98 °С(-39,9), а обеспеченностью
0,92 - 92 °С(-37,6)
пятидневки - обеспеченностью 0,98 °С(-38,2), а обеспеченностью 0,92 °С(-33,5),
Средняя суточная амплитуда температуры воздуха наиболее холодного месяца, °С 9,1.
Средняя суточная амплитуда температура воздуха наиболее теплого месяца, ºС 12,3.
Продолжительность, сут./Средняя суточная температура воздуха, °С, периода со средней суточной температурой воздуха:
≤0ºС - 158/-10,0.
≤8°С – 204/-7,1.
≤ 10°С – 218/-5,6.
Средняя годовая температура воздуха,°С 3,3.
Количество осадков за ноябрь-март-98 мм.
Количество осадков за апрель-октябрь-238 мм.
Преобладающее направление ветра за декабрь- февраль-Ю (южное).
Максимальная из средних скоростей ветра по румбам за январь – 3,4 м/сек.
Преобладающее направление ветра за июнь- август-С (северное).
Минимальная из средних скоростей ветра по румбам за июль – 2,2 м/сек.
Нормативная глубина промерзания, м: для суглинков и глин,см-126;
-для супесей и песков,см-207,0
Глубина проникновения °С в грунт.м: для суглинков и глин,см-139;
-для супесей и песков,см-228
Глубина промерзания грунта, см:
Средняя из максимальных за год-143
Наибольшая из максимальных-203
Высота снежного покрова средняя из наибольших декадных на зиму – 29,8 см,
максимально из наибольших декадных 56,0 см, максимальная суточная за зиму на последний день декады 42,0 см ,
продолжительность залегания устойчивого снежного покрова 150,0 дней.
Среднее число дней с пыльной бурей 4,1 дней,
метелью 9 дня,
грозой – 21 дней.
Район территории по давлению ветра-IV.
Район по снеговой нагрузке-III.
Нормативное значение ветрового давления кПа-0,77.
Снеговая нагрузка на грунт, кПа-1,5.
Базовая скорость ветра- 35 м/с.

Геолого-геоморфологическое строение.

Инженерно-геологические условия

В геоморфологическом отношении участок расположен в пределах II надпойменной террасы р. Тобол.

Высотные отметки поверхности земли изучаемой трассы изменяются в пределах от 162,22 до 175,21 м и имеет общий уклон с северо-запада на юго-восток.

Гидрографическая сеть района приурочена к бассейну р. Тобол в его нижнем течении. Питание реки в основном снеговое, вниз по течению возрастает доля дождевого. Половодье с первой половины апреля до середины июня в верховьях и до начала августа в низовьях. Длина реки составляет 1 591 км, площадь бассейна – 426 тыс. км^2.

Литологическое строение

В геологическом отношении, до глубины 4,0 метров залегают грунты четвертичного возраста, представленные песками.

С поверхности земли распространен насыпной грунт, средней мощностью 0,20-0,30 м.

Подземные воды

Подземные воды в период изыскания (август месяц 2022 года), пройденными разведочными скважинами, глубиной по 3,0 метров были вскрыты на глубине 1.0-3.5 м с поверхности земли в зависимости от рельефа.

Высокое положение уровня подземных вод по материалам изыскании прошлых лет устанавливается с апреля по август месяц. Сезонное колебание уровня 0,5– 1,0 м.

Период изыскания соответствует низкому положению подземных вод.

По величине минерализации грунтовые воды- слабосолоноватые, минерализация равна 1,4 г/л, по химическому составу сульфатно-гидрокарбонатные, жпо катионному составу-смешанные.

По содержанию ионов SO_4=643,2 мг/л при содержании HCO^3 - свыше 6,0 мг-экв/л, подземные воды на бетон марки W4 по водонепроницаемости на портландцементе по ГОСТ 10178-85 - слабоагрессивные, на портландцементе по ГОСТ 10178-85 с содержанием в клинкере C3S-не более 65% C3A-не более7%, C3A +C4AF-не более 22% и шлакопортландцементе – неагрессивные.

По содержанию ионов Cl- = 56,8 мг/л подземные воды к арматуре железобетонных конструкций – при постоянном погружении и при периодическом смачивании – неагрессивные.

Физико-механические свойства грунтов

По номенклатурному виду и просадочным свойствам в пределах изучаемой территории, до глубины 4,0 м выделен один инженерно-геологический элемента (ИГЭ):

ИГЭ- песок с серым и желтым, оттенком, с прослойками глины, средней плотности, от средней степени влажности до водонасыщенных, вскрытой мощностью 4,0 и более метров.

Насыпной грунт, как ИГЭ, нами не рассматривается.

Засоленность и агрессивность грунтов

По результатам химического анализа «водной вытяжки» грунтов, до глубины 4,0 м, по содержанию легко и среднерастворимых солей, грунты территории по ГОСТ 25100- 96 – незасоленные, редко-слабозасоленные. Величина сухого остатка колеблется в пределах 0,100-0,600 %.

По нормативному содержанию сульфатов в пересчете на ионы SO^-_4 – грунты территории по СП РК 2.01-101-2013 на бетон марки W4 по водонепроницаемости на портландцемент по ГОСТ 10178-среднеагрессивные, на портландцемент по ГОСТ 10178 с содержанием в клинкере C_3S-не более 65% C_3A-не более 7%, C_3A +C_4AF-не более 22% и шлакопортландцемент – неагрессивные. Нормативное содержание SO_4=1057,8 мг/кг.

По нормативному содержанию хлоридов в перерасчете на ионы Cl- грунты территории по СП РК 2.01-101-2013 на арматуру железобетонных конструкций - неагрессивные. Нормативное содержание Cl=166,7 мг/кг.

Коррозионная активность по отношению к углеродистой и низколегированной стали у всех грунтов высокая.

Сейсмическая опасность зон строительства, грунтовые условия и сейсмическая опасность площадок строительства

В соответствии с картой сейсмического районирования территории Казахстана, участок работ расположен на территории с сейсмичностью менее 6 баллов.

8.2 Проектные решения

8.2.2 Инженерные сети и системы

Поселковые сети водопровода

Источником водоснабжения являются наружные сети централизованного водопровода города, проходящие не по далёку с площадкой строительства. Точкой подключения служит существующий водопроводный колодец на существующей сети диаметром 450мм.

Водопроводные сети В1 приняты кольцевыми с отдельными тупиковыми линиями по протяженности не превышающими 200 м. из полиэтиленовых труб ПЭ 100 SDR 17 - 110х6,6 питьевая ГОСТ 18599-2001 с отдельными тупиковыми ответвлениями из полиэтиленовых труб ПЭ 100 SDR 17 - 110х6,6, 50х3.0 питьевая ГОСТ 18599-2001.

Общая протяженность проектируемых водопроводных сетей В1 сетей- 20116,0 м.

Согласно п.4.1 СНиП РК 4.01-02-2009 проектом предусматривается подвод воды к границам участков жилых домов полиэтиленовыми трубами Ø25х2.3мм с установкой приборов учета в водоразборном колодце (ВРК) на несколько потребителей. Средняя глубина заложения труб -3,00м. Трубопроводная арматура в колодцах-чугунная, фасонные части - стальные, чугунные и полиэтиленовые. В проекте предусматривается восстановление дорожного покрытия.

Основание под трубопроводы запроектировано из местного мягкого грунта. При обратной засыпке трубопроводов над верхом трубы обязательно устройство защитного слоя из мягкого местного грунта толщиной не менее 30см, не содержащего твердых включений (щебня, камней, кирпичей и т.д.). Подбивка грунтом трубопровода производится ручным не механизированным инструментом.

Колодцы на сетях водопровода необходимо устанавливать на основание из уплотненного местного грунта на глубину 0,3м.

Наружное пожаротушение осуществляется от проектируемых пожарных гидрантов, устанавливаемых в колодцах на водопроводной сети. В местах расположения подземных пожарных гидрантов устанавливаются пожарные указатели с флуоресцентным или светоотражающим покрытием по ГОСТ 12.4.009-83. Расход воды на наружное пожаротушение принято в соответствии с приложением 6 к «Техническому регламенту».

Количество одновременных пожаров – 1, расход воды - 5,0 л/с.

Водопроводные колодцы приняты из сборных ж/б элементов по Т.П.Р. 901-09-11.84 диаметрами 1500мм, 2000мм. Вокруг люков колодцев, устраиваемых вне проезжей части предусмотреть отмостку шириной 1м с уклоном от люков.

Категория системы водоснабжения - III.

После окончания строительства объекта водоснабжение предусмотреть промывку и дезинфекцию с проведением двукратных лабораторных исследований проб воды.

Предусмотрена санитарно-защитная полоса от проектируемого водопровода по обе стороны по 6 м от крайних линий водопровода. В пределах санитарно-защитной полосы водоводов исключается расположение источников загрязнения почвы и грунтовых вод (уборные, выгребные ямы, навозохранилища, приемники мусора и другие)
В проекте предусматривается восстановление дорожного покрытия.
При пересечении гравийных, асфальтобетонных и автомобильных дорог водопроводными трубопроводами внутри поселка, проектом предусматривается прокладка труб открытым способом в футлярах из асбестоцементных труб Ø300мм по ГОСТ 1839-80.
Производство работ по укладке, испытанию и приемки сети вести согласно СНиП 3.05.04-85* и СНиП РК 4.01-05-2002 "Инструкция по проектированию и монтажу сетей водопровода и канализации из пластмассовых труб".

При пересечении водопровода с существующими сетями проектом предусмотрена разработка грунта вручную по 2 метра в каждую сторону.

После испытания трубопроводы подвергаются промывке и дезинфекции.

Бетонные поверхности окрасить битумом за 2 раза.

Стремянки окрасить кузбасс лаком

Прокладка сетей и сооружений в мокрых грунтах.

При прокладке напорных и самотечных трубопроводов в мокрых грунтах необходимо предусматривать следующие мероприятия: Под водопроводные и канализационные трубопроводы, прокладываемые ниже уровня грунтовых вод, предусмотрено искусственное основание: песчано-гравийная смесь толщиной 0,15м.

При устройстве колодцев необходимо выполнить следующие мероприятия:

а) На утрамбованное щебнем основание укладывают бетонную подготовку толщиной 100мм из бетона М-50.

б) Поверх бетонной подготовки уложить слой асфальта толщиной 20мм, затем плиту днища.

в) Снаружи о грунтовать раствором битума в бензине с последующей окраской горячим битумом за 2раза, на 0,5м выше уровня грунтовых вод

Трубы, в мокрых грунтах следует заделывать в стенки колодцев, с зазором 30мм на чеканку. Отверстие со стороны наружной поверхности патрубка бетонируется. Бетонная заделка должна выходить за пределы наружной поверхности стенки колодца на 100мм, а края ее должны перекрывать отверстие в стенке колодца. Щель между трубой и патрубком зачеканивается смоляным канатом, выходные отверстия щели заделываются асбестоцементом. При строительстве водопроводных сетей принять открытый способ водопонижения.

Основные показатели по системам водоснабжения

Наименование	Расчетный расход			
	м 3/сут	м3 /час	л/сек	при пожаре л/сек
Сеть хоз.-питьевого и противопожарного водопровода В1	14 1,41	17, 67	4, 91	5,0

Ситуационная схема

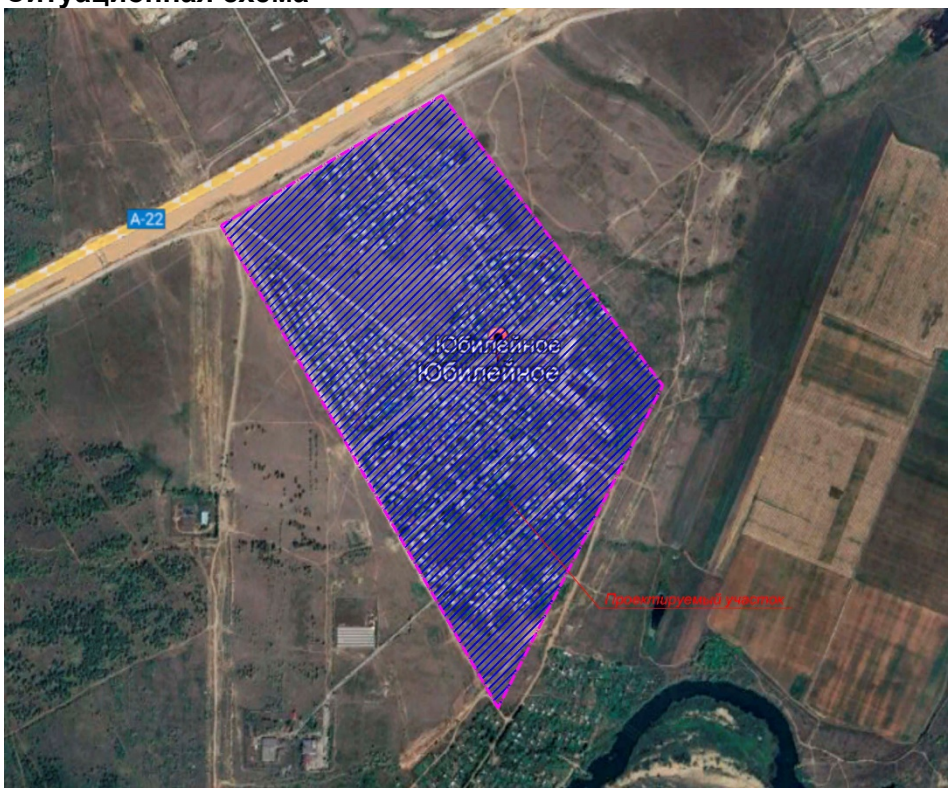

8.3 Инженерно-технические мероприятия по предупреждению чрезвычайных и взрывопожароопасных ситуаций

Противопожарные мероприятия выполнены в соответствии с требованиями СН РК 2.02-01-2019 «Противопожарная безопасность зданий и сооружений».

Количество выходов обеспечивает эвакуацию людей при пожаре. Все двери открываются по направлению к выходу.

Выполнить огнезащитную заделку отверстий в местах прохождения инженерных коммуникаций через ограждающие стены.

Все открытые металлоконструкции покрываются огнезащитным составом с пределом огнестойкости 2,5 часа.

Защиту древесины от гниения и огнезащитную обработку антипиренами с глубокой пропиткой производить в соответствии с требованиями СН РК 2.01-01-2013 «Защита строительных конструкций от коррозии» и СН РК 2.02-01-2019 «Противопожарная безопасность зданий и сооружений», а также представить сертификаты пожарной безопасности на используемые материалы.

8.4 Оценка воздействия на окружающую среду

В связи с вступлением с 1 июля 2021 года в действие Экологического кодекса Республики Казахстан от 2 января 2021 года № 400 – VI ЗРК государственная экологическая экспертиза будет, проходит отдельно.

Представлено гранитное письмо от заказчика о том, что до начала строительно-монтажных работ получит экологические разрешительные документы уполномоченного., органа, по экологической оценке деятельности, на проектируемом объекте строительства.

8.5 Санитарно-эпидемиологическая экспертиза

Рабочий проект соответствует требованиям СП «Санитарно-эпидемиологические требования к условиям труда и бытового обслуживания при строительстве, реконструкции, ремонте и вводе, эксплуатации объектов строительства» приказ Министра национальной экономики Республики Казахстан от 28 февраля 2015 года № 177, СП «Гигиенические нормативы к физическим факторам, оказывающим воздействие на человека» утвержденные приказом Министра национальной экономики Республики Казахстан от 28 февраля 2015 года № 169.

8.6 Организация строительства

Общая продолжительность строительства принята 5 месяцев.

В том числе подготовительный период 0,5 месяца.

Начало строительства объекта предусмотрено на июль 2023 года.

8.7 Сметная документация

Сметная документация разработана в соответствии с «Нормативным документом по определению сметной стоимости строительства в Республике Казахстан», утвержденным приказом КДСиЖКХ МИИР РК от 14.11.2017 г. №249-нқ, на основании государственных сметных нормативов, задания на проектирования и принятых проектных решений.

Сметная стоимость строительства подлежит утверждению заказчиком в установленном законодательством порядке, для строительства объектов за счет бюджетных средств и иных форм государственных инвестиций в соответствии с «Правилами утверждения проектов (технико-экономических обоснований и проектно-сметной документации)», утвержденными приказом МНЭ РК от 02.04.2015 г. № 304, и является основанием для определения лимита средств заказчика (инвестора) на реализацию объектов строительства в соответствии с пунктом 14 «Нормативного документа по определению сметной стоимости строительства в Республике Казахстан».

Сметная документация составлена ресурсным методом с использованием программного комплекса АВС-4 (редакция 2022.11) по выпуску сметной документации в текущих ценах 2022 года.

При составлении смет использованы:

1) ССЦ РК 8.04-08-2021 «Сборники сметных цен в текущем уровне на строительные материалы, изделия и конструкции» 2022 год (17 сборников);

2) ССЦ РК 8.04-09-2021 «Сборник сметных цен в текущем уровне на инженерное оборудование объектов строительства» 2022 год;

3) СЦПГ РК 8.04-12-2021 «Сборник сметных цен в текущем уровне на перевозки грузов для строительства» Отдел 1 Автомобильные перевозки 2022 год;

4) СЦЭМ РК 8.04-11-2021 «Сборник сметных цен в текущем уровне на эксплуатацию строительных машин и механизмов» 2022 год;

5) СЦЗТ РК 8.04-13-2021 «Сборник сметных цен на затраты труда в строительстве»;

6) «Сборники элементных сметных норм расхода ресурсов на строительные, ремонтно-строительные работы и монтаж оборудования (ЭСН РК 8.04-01-2015, ЭСН РК 8.05-01-2015, ЭСН РК 8.04-02-2015) Изменения и дополнения Выпуск 24»

7) УСН РК 8.02-04-2021 «Сборник укрупненных показателей стоимости строительства зданий и сооружений. Объекты непроизводственного назначения» (17 сборников)

В сметной стоимости строительства учтены дополнительные затраты:

- накладные расходы, определенные в соответствии с «Нормативным документом по определению величины накладных расходов и сметной прибыли в строительстве» (приложение 2 к приказу от 14 ноября 2017 года № 249-нқ);
- сметная прибыль в размере 8 % от суммы прямых затрат и накладных расходов (п. 20, приложение 2 к приказу от 14 ноября 2017 года № 249-нқ);
- средства на непредвиденные работы и затраты в размере 2% от стоимости строительно-монтажных работ по главам 1-9 сметного расчета стоимости строительства (п. 85, приложение 1 к приказу от 14 ноября 2017 года №249-нқ);
- средства на временные здания и сооружения согласно НДЗ РК 8.04-05-2015;
- дополнительные затраты при производстве строительно-монтажных работ в зимнее время НДЗ РК 8.04-06-2015;

Сметная стоимость строительства определена в ценах 2022-2023гг.

Налог на добавленную стоимость (НДС) принят в размере, устанавливаемом законодательством Республики Казахстан на период, соответствующий периоду строительства, от сметной стоимости строительства.

9.1 Дополнения и изменения, внесенные в проект (рабочий проект) в процессе проведения экспертизы:

В процессе рассмотрения по замечаниям и предложениям ТОО «Kaz Expertise» в рабочий проект «Строительство разводящих водопроводных сетей села Юбилейное района Беимбета Майлина Костанайской области» внесены следующие изменения и дополнения:

Сметный раздел

1.Представлена пояснительная записка к сметной документации

2.Представлена сводная ведомость материальных ресурсов и оборудования

3.Приведены в соответствие объемы работ по откорректированным проектным решениям и по замечаниям экспертной организации

9.2 Оценка принятых проектных решений

В соответствии с Правилами определения общего порядка отнесения зданий и сооружений к технически и (или) технологический сложным объектам, утвержденным приказом Министерства национальной экономики Республики Казахстан от 28.02.2015 года №165, а также Приказа МНЭ РК №335 от 28.07.2016 года «О внесении изменений в приказ Министерства национальной экономики РК №165 от 28.02.2015 года разработчиком проекта установлен II уровень ответственности (технический несложный).

В целом проект разработан в необходимом объеме, в соответствии с заданием на проектирование, иными исходными данными, техническими условиями и требованиями.

Проектные решения с учетом внесенных изменений по разделу 9.1. соответствуют нормативным требованиям по санитарной, экологической, пожарной безопасности, функциональному назначению объекта.

После внесения изменений и дополнений основные технико-экономические показатели сложилось следующим образом:

№п п	Наименование	Ед. изм.	Показатели	
			Заявл. до эксп.	Реком. к утверж.
1	Общая сметная стоимость строительства в текущих ценах на 2022-2023г. в том числе: СМР оборудование прочие	млн.тенге	266,638 220,567 0,0 46,071	259,167 213,654 0,521 44,992
2	Продолжительность строительства	месяцев	5,0	5,0

Примечание: в результате рассмотрения сметной документации объекта, сметная стоимость объекта снизилась в текущих ценах 2022-2023гг на общую сумму 7,471 млн.тенге.

10. ВЫВОДЫ

10.1. С учетом внесенных изменений и дополнений рабочий проект **«Строительство разводящих водопроводных сетей села Юбилейное района Беимбета Майлина Костанайской области»** соответствует требованиям государственных нормативов, действующих в Республике Казахстан, и рекомендуется для утверждения в установленном порядке со следующими основными технико-экономическими показателями:

1. Общая сметная стоимость строительства в текущих ценах на 2022-2023г. — 259,167 млн.тенге
   в том числе: СМР — 213,654 млн.тенге
   оборудование — 0,521 млн.тенге
   прочие — 44,992 млн.тенге

2. Продолжительность строительства — 5,0 месяцев

10.2. Настоящее экспертное заключение выдано на основании исходных данных и утвержденных заказчиком материалов для проектирования, достоверность которых гарантирована ГУ «Отдел архитектуры, градостроительства и строительства акимата района Беимбета Майлина» в соответствии с условиями договора № KazE-0016-03, 02.12.2022 года.

10.3. При предоставлении на утверждение и выдаче разрешения на производство работ рабочий проект подлежит проверке на соответствие его с настоящим заключением экспертизы.

10.4. Заказчику при строительстве максимально использовать оборудование, материалы и конструкции отечественных производителей.

10. ТҰЖЫРЫМДАР

10.1 «Қостанай облысы Бейімбет Майлин ауданы Юбилейное ауылының таратушы су құбыры желілерінің құрылысы» жұмыс жобасын сараптаманың ескертпелері мен ұсыныстарымен енгізілген өзгерістер мен толықтыруларды ескере отырып, Қазақстан Республикасында қолданылатын мемлекеттік нормативтердің талаптарына сәйкес келетіндіктен, төмендегі негізгі техника-экономикалық көрсеткіштерімен белгіленген тәртіппен бекітуге ұсыныс жасаймыз:

1. 2022-2023 жылғы ағымдағы бағадағы және құрылыстың жалпы сметалық құны оның ішінде: 259,167 млн.тенге
   - құрылыс-монтаж жұмыстары 213,654 млн.тенге
   - құрал-жабдықтар 0,521 млн.тенге
   - өзге де шығындар 44,992 млн.тенге

2. Құрылыстың ұзақтығы 5,0 ай

10.2. Осы сараптамалық қорытынды 02.12.2022 03ж. № KazE-0016-03, шарт талаптарына сәйкес, растығы «Бейімбет Майлин ауданы әкімдігінің сәулет, қала құрылысы және құрылыс бөлімі» ММ-мен кепілдендірілген бастапқы деректер мен тапсырыс берушімен бекітілген жобалауға арналған материалдар негізінде берілді.

10.3. Жұмыс жобасы бекітуге және жұмыс өндірісіне рұқсат берген кезінде сараптаманың осы қорытындысына сәйкес екендігі тексерілуі тиіс.

10.4. Тапсырыс беруші құрылыс жүргізу барысында отандық өндірушілердің құрал-жабдықтарын, материалдарын және конструкцияларын барынша көп қолдануы қажет.

Соответствие разделов проекта строительства требованиям нормативных правовых актов приказ и государственных нормативов, действующих в Республике Казахстан приведено ниже

№ п/п	Раздел	Эксперт	Специа-лизация эксперта (по аттестату)	Номер аттестата	Результат (соответствует или не соответствует нормам)
1	Наружные сети водопровода и канализации	Куттыбаев Шалхар Сейтмаханбетулы			Соответствует
2	Санитарно-эпидемиологический раздел	Өмірзахова Гүлдәурен Сейтмаханбетқызы			Соответствует
3	Ведущий эксперт	Калкулов Умирбек Зиябекович			Соответствует
4	Сметный раздел	Битанова Сандугаш Нурмаханова			Соответствует

Примечание: *при отсутствии в рабочем проекте раздела, графа эксперта по этому разделу исключается.*

Куттыбаев Ш.С. (Директор)

Калкулов У.З. (Эксперт)

Битанова С.Н. (Эксперт)

Өмірзахова Г.С. (Эксперт)

Куттыбаев Ш.С. (Директор)