«Ақмола облысы Бұланды ауданы Карамышевка селолық округі Отрадное ауылында сумен жабдықтау желілерін қайта жаңарту»
жұмыс жобасы бойынша

15.12.2022 ж. № KazE-0018/22

ҚОРЫТЫНДЫ

(Оң)

ТАПСЫРЫСШЫ:
«Бұланды ауданының құрылыс бөлімі» ММ

БАС ЖОБАЛАУШЫ:
«Redline Pro» ЖШС
СУБ ЖОБАЛАУШЫ:
«GeoPlan Pro»ЖШС

Шымкент қаласы

АЛҒЫ СӨЗ

«Ақмола облысы Бұланды ауданы Карамышевка селолық округі Отрадное ауылында сумен жабдықтау желілерін қайта жаңарту» жұмыс жобасы бойынша осы жиынтық қорытындыны «Kaz Expertise» ЖШС берді.

«Kaz Expertise» ЖШС рұқсатынсыз осы сараптамалық қорытындыны толық немесе ішінара қайта шығаруға, көбейтуге және таратуға жол берілмейді.

ЗАКЛЮЧЕНИЕ

(Положительное)

№ KazE-0018/22 от 15.12.2022 г.

по рабочему проекту
«Реконструкция водопроводных сетей в с. Отрадное Карамышевского сельского округа Буландынского района Акмолинской области»

ЗАКАЗЧИК:
ГУ «Отдел строительства» Буландынского района»

ГЕНПРОЕКТИРОВЩИК:
ТОО «Redline Pro»
СУБПРОЕКТИРОВЩИК:
ТОО «GeoPlan Pro»

г. Шымкент

ПРЕДИСЛОВИЕ

Данное заключение по рабочему проекту «Реконструкция водопроводных сетей в с. Отрадное Карамышевского сельского округа Буландынского района Акмолинской области» выдано ТОО «Kaz Expertise».

Данное экспертное заключение не может быть полностью или частично воспроизведено, тиражировано и распространено без разрешения ТОО «Kaz Expertise».

1. ВИД ДОКУМЕНТАЦИИ: Рабочий проект

1.1 Категория: IV Категория
1.2 Класс опасности: 5 класс опасности
1.3 Уровень ответственности: 2 уровень технически не сложный (30 рабочих дней)
1.4 Ссылка на окончательную версию ПСД:

2. НАИМЕНОВАНИЕ: «Реконструкция водопроводных сетей в с. Отрадное Карамышевского сельского округа Буландынского района Акмолинской области»

3. ОСНОВАНИЕ: №KazE -03/01043 от 01.12.2022 года. Настоящее заключение выполнено согласно договору № KazE-0011-03 от 02.12.2022 года на экспертизу рабочего проекта между ТОО «Kaz Expertise» и ГУ «Отдел строительства» Буландынского района» в соответствии с письмом № 01-07/425 от 18.11.2022 года.

4. ЗАКАЗЧИК: ГУ «Отдел строительства» Буландынского района»

5. ГЕНПРОЕКТИРОВЩИК: Товарищество с Ограниченной Ответственностью «Redline Pro». Государственная лицензия № 19021538 от 14.08.2020 года. Приложение к лицензии Государственное учреждение «Управление контроля и качества городской среды города Шымкент». Акимат города Шымкент. Категория I.

СУБПРОЕКТИРОВЩИК: Товарищество с Ограниченной Ответственностью «GeoPlan PRO». Государственная лицензия 06-ГСЛ №003389 от 24.11.2020 года. Приложение к лицензии Государственное учреждение «правление государственного архитектурно-строительного контроля Туркестанской области». Акимат Туркестанской области. Категория II.

6. ИСТОЧНИК ФИНАНСИРОВАНИЯ: Государственные инвестиции

7. ОСНОВНЫЕ ИСХОДНЫЕ ДАННЫЕ

задание на проектирование, утвержденное руководителем ГУ «Отдел строительства» Буландынского района» Ж.О. Ахметовой от 23.11.2022 года;

архитектурно-планировочное задание на проектирование № KZ89VUA00557488 от 25.08.2021 года, выданное архитектуры и градостроительства Буландинского района;

постановление акимата Буландинского района Акмолинской области № А-08/385 от 17.11.2021 года о рекосштрукции водопроводных сетей в с. Отрадное Карамышевского сельского округа Буландынского района Акмолинской области;

акт на право постоянного земелепользования с кадастровым номером №01-009-015-297, для обслуживания скважины, №01-009-015-296 для обслуживания накопителя, №01-009-015-295 для обслуживания одопровода, выданный ДГП РГП ГосНПЦзем» от 19 августа 2008 года;

отчет об инженерно-геологических условиях, выполненный ТОО «А-Геоинжиниринг» в 2022 году. Гослицензия № 20017724 от 25.11.2020 года;

топографическая съемка, выполненная выполненный ТОО «А-Геоинжиниринг» в 2022 году. Гослицензия № 20017724 от 25.11.2020 года;

письмо ГУ «Отдел строительства» Буландынского района» №01-07/472 от 18.11.2022 года, о том, что финансирование работ по реконструкции водопроводных сетей в с. Отрадное Карамышевского сельского округа Буландынского района Акмолинской области предусмотрено за счет государственного бюджета;

письмо ГУ «Отдел строительства» Буландынского района» №01-07/467 от 18.11.2022 года, о том, что начало работ по реконструкции водопроводных сетей в с. Отрадное Карамышевского

сельского округа Буландынского района Акмолинской области предусмотрено на 1ый квартал 2023 года;

письмо ГУ «Отдел строительства» Буландынского района» №01-07/477 от 18.11.2022 года, о расстоянии на перевозку излишнего грунта;

справка ГУ «Аппарат акима Карамышевского сельского округа Буландинского района Акмолинской области» №01-22/236 от 15.11.2021 года, о количестве населения в селе Гордеевка.

технические условия:

на присоединение к электрическим сетям № ТУ-08-2022-02242 от 12.08.2022 года, выданные АО «Акмолинская Распределительная Электросетевая Компания»;

на водоснабжение №01-34/272 от 14.12.2022 года, выданные ГУ «Аппарат акима Карамышевского сельского округа Буландинского района Акмолинской области».

Согласования и заключения заинтересованных организаций:

Рабочий проект согласован в установленном порядке со всеми заинтересованными организациями согласно СН РК 1.02-03-2011 «Порядок разработки, согласования, утверждения и состав проектной документации на строительство» (с изменениями и дополнениями по состоянию на 04.03.2022 г.).

Согласовали:

- ТОО «Redline Pro»

-ГУ «Отдел строительства» Буландынского района».

Перечень документации, представленной на экспертизу

Том I. Книга 1. Общая пояснительная записка

Книга 2. Сметная документация

Том II. Альбом 1. Генеральный план

Альбом 2. Наружные сети водоснабжения.

Альбом 2.1. Внутриплощадочные сети

Альбом 2.2. Резервуар 50м3 Насосная станция 1 подъема. Пояснительная записка «Станция локальной очистки серии «TSG -LKH» производительностью 2,37 м3/ч»

Альбом 3. Архитектурно-строительная часть. Резервуар чистой воды V=50м3

Альбом 3.1. Архитектурно-строительная часть. Резервуар-накопитель V=50м3

Альбом 3.2. Архитектурно-строительная часть. КПП

Альбом 3.3. Архитектурно-строительная часть. Уборная на 1 очко, фундамент под контейнер

Альбом 3.4. Архитектурно-строительная часть. Насосная 1 подъема

Альбом 4. Наружные электрические сети

Альбом 4.1. Силовое оборудование и электроосвещение КПП

Альбом 4.2. Пожарная сигнализация

Альбом 4.3. Электрические сети

Книга 3. Проект организации строительтства

Охрана воздействия окружающей среды

ТОО «А-Геоинжиниринг» Заключение об инженерно-геологических условиях 2022 год.

ТОО «RedlinePro» Отчет об инженерно-геодезических изысканиях 2022 год

ТОО «Гидрогеоэк» Проект бурения скважины 2021год

Цель и назначение объекта строительства

Целью разработки настоящего проекта является улучшение качества воды питьевого и хозяйственно-бытового назначения для оздоровления социально-экологической обстановки и повышения санитарно-гигиенического уровня населения.

8. ОСНОВНЫЕ ДАННЫЕ ОБЪЕКТА И ПРИНЯТЫЕ ПРОЕКТНЫЕ РЕШЕНИЯ

8.1 Место размещения объекта и характеристика участка строительства

Рассматриваемая трасса водоснабжения относится к селу Отрадное Карамышевскаого сельского округа Буландынского района Акмолинской области.

Природно-климатические условия района строительства:

Климатическая справка принята в соответствии с СП РК 2,04-01-2017 «Строительная климатология» (с изменениями от 01.04.2019 г.) и НТП РК 01-01-3.1 (4.1)-2017 – «НАГРУЗКИ И ВОЗДЕЙСТВИЯ НА ЗДАНИЯ».

Пункт Степногорск.

Климатический подрайон I-В

Температура воздуха, °С: абсолютно максимальная+40,4

абсолютно минимальная-44,4

Средняя максимальная температура воздуха наиболее теплого месяца года (июля), °С +26,5

Температура воздуха наиболее холодных (обеспеченностью 0,92), °С:

суток-36,6

пятидневки-32,2

Средняя месячная амплитуда температуры воздуха наиболее холодного месяца, °С 8,7

Средняя месячная амплитуда температуры воздуха наиболее теплого месяца, °С 12,9

Продолжительность, сутки / Средняя суточная температура воздуха, °С, периода со средней суточной температурой воздуха:

≤0 °С - 160/-10,7

≤8 °С-211/-7,5

≤10 °С-225/-6,0

Средняя годовая температура воздуха, °С +2,4

Количество осадков за ноябрь-март, мм - 69,0 мм

Количество осадков за апрель-октябрь, мм - 224,0 мм

Максимальная из средних скоростей ветра по румбам за январь -10,2 м/сек

Преобладающие направление ветра за декабрь-февраль - ЮЗ

Преобладающие направление ветра за июнь - август - З

Минимальная из средних скоростей ветра по румбам за июль -3,0 м/сек

Нормативная глубина промерзания, см:

- Для суглинков и глин-171 см

Глубина проникновения 0°С в грунте:

- Для суглинков и глин-188 см

Высота снежного покрова средняя из наибольших декадных на зиму -22 см,

максимально из наибольших декадных - 36,0 см,

продолжительность залегания устойчивого снежного покрова 153,0 дней.

Среднее число дней с пыльной бурей – 2,0 дней,

туманами – 28,0 дней,

метелью - 37,0 дня,

грозой - 27,0 дней.

Район территории по давлению ветра-III.

Район по снеговой нагрузке на грунт-IV.

Нормативное значение снеговой нагрузке на грунт, кПа-1,8

Нормативное значение ветрового давления кПа-0,56

Базовая скорость ветра, м/с-30

Нормативное значение снегового покрова, см-36.

Инженерно-геологические условия площадки

Геоморфология и рельеф

В геоморфологическом отношении территория изыскания расположена на аллювиально-проллювиальной равнине.

Высотные отметки поверхности земли проектируемой трассы изменяются в пределах от 361,37 до 373,53 м и имеет общий уклон с запада на восток.

Литологическое строение

В геолого-литологическом строении участка работ принимают участие средне-верхнечетвертичные делювиально-пролювиальные аллювиальные нижнее-среднечетвертичные отложения

Средне-верхнечетвертичные делювиально-пролювиальные отложения представлены преимущественно суглинками.

С поверхности земли распространен насыпной грунт из утрамбованного суглинка, средней мощностью 0,2-0,3 м.

Подземные воды

Подземные воды на трассе изыскания в период изыскания (январь месяц 2022 года) пройденными разведочными скважинами, глубиной по 4,0 м не были вскрыты.

Физико-механические свойства грунтов

По номенклатурному виду и просадочным свойствам в пределах изучаемой трассы, до глубины 4,0 м выделены один инженерно-геологический элемент (ИГЭ):

ИГЭ–суглинок коричневый, плотный, макропористый, от твердой консистенции, непросадочный, вскрытой мощностью 4,0 и более метров.

Засоленность и агрессивность грунтов

По результатам химического анализа «водной вытяжки» грунтов, по содержанию легко- и среднерастворимых солей, согласно ГОСТ 25100-82, грунты трассы, до глубины 4,0 м-незасоленные и слабозасолённые. Величина сухого остатка колеблется в пределах 0,130-0,850 % (Приложение 2).

По нормативному содержанию сульфатов в пересчете на ионы SO-4 – грунты трассы на бетон марки W4 по водонепроницаемости на портландцементе по ГОСТ 10178-85 (СП РК 2.01 – 101 -2017) – сильноагрессивные, на портландцементе по ГОСТ 10178-85 с содержанием в клинкере C3S-не более 65% C3A-не более7%, C3A +C4AF-не более 22% и шлакопортландцементе -неагрессивные. Нормативное содержание SO4=2353,5 мг/кг (Приложение 2).

По нормативному содержанию хлоридов в перерасчете на ионы Cl- грунты трассы на арматуру железобетонных конструкций - сильноагрессивные. Нормативное содержание Cl=685,3 мг/кг (Приложение 2).

По материалам изысканий прошлых лет, грунты обладают пучинистыми свойствами. Степень пучинистости колеблется в пределах 0,0035-0,0071.

Коррозионная активность грунтов по отношению к углеродистой стали - весьма высокая (потеря массы стального стержня - 5,1 г/сут); по отношению к свинцу и алюминию грунты обладают высокой коррозионной активностью (гумус - 0,0335%; СЮ,18%).

Сейсмическая опасность зон строительства, грунтовые условия и сейсмическая опасность площадок строительства

В соответствии с картой сейсмического районирования территории Казахстана, участок работ расположен на территории с сейсмичностью менее 6 баллов.

Строительная группа грунта по трудности разработки

Строительные группы грунтов по трудности разработки вручную и одноковшовым экскаватором, согласно Таблица 1, Разд.1., ЭСН РК 8.04-01-2015, приведены в нижеследующей таблице.

Наименование грунтов	Категория грунта по трудности разработки		Номер пункта
	вручную	одноковшовым экскаватором	
Насыпной грунт	3	3	26б
Глина	3	3	35д

8.2 Проектные решения

8.2.2 Технологические решения

Источник водоснабжения

Настоящий проект на бурение эксплуатационной скважины № 03-48 и резервной № 03-49, расположенных в пределах южной части Западно- Сибирской равнины, на площади Шынгыс-Кокшетауского артезианского бассейна составлен в соответствии с заявкой для решения вопроса хозяйственно-питьевого водоснабжения населенного пункта Отрадное Буландынского района Акмолинской области

В административном отношении участок проектируемых работ расположен на территории с. Отрадное в Буландынском районе Акмолинской области в 200 км от г. Кокшетау, на региональных склонах Кокшетауского мелкосопочника, сочленяющегося на юге с Тенизской впадиной, а на севере и северо-востоке с Западно-Сибирским артезианским бассейном.

В соответствии с гидрогеологическим районированием, участок Отрадное находится на площади листа N -42 – XXXIV, в прибрежной зоне р. Аршалы.

Необходимость проведения поисково-разведочных работ в целях водоснабжения населенного пункта Отрадное, Буландынского района, Акмолинской области вызвано сложной проблемой обеспечения местного населения качественной питьевой водой.

В настоящее время водоснабжение населенного пункта Отрадное осуществляется локальной эксплуатационной скважиной и шахтных колодцев на базе неутвержденных запасов подземных вод или привозным путем. Качество потребляемой воды во всех водоисточниках не отвечает санитарно- гигиеническим требованиям. В связи с этим, население в данном поселке испытывает острую нехватку в доброкачественной питьевой воде.

Ранее на участке Отрадное проводились поисково-разведочные работы с целью изыскания источника водоснабжения. В ходе работ были получены отрицательные результаты.

Учитывая вышеизложенное, в 2019-2020 г.г. в непосредственной близости от 12 населенных пунктов, в т.ч Отрадное и Гордеевка – Буландынского района Акмолинской области были проведены целенаправленные поисково-разведочные работы с целью выявления новых месторождений подземных вод, перспективных для гарантированного обеспечения их качественной питьевой водой. Выполнение этих работ было предусмотрено в рамках Государственной программы 081 на 2019 год Организация и проведение поисково-разведочных работ на подземные воды для хозяйственно-питьевого водоснабжения населенных пунктов», финансируемой из Республиканского бюджета.

Работы производились силами АО «Кокшетаугидрогеология»

В соответствии с этим, водоснабжение с. Отрадное, согласно протоколу Северо-Казахстанского отделения ГКЗ РК № 59-У от 28 декабря 2020 г, предусматривается осуществлять за счет подземных вод, приуроченных песчаникам, алевролитам, аргиллитам девонского возраста (скважина № 1950), как наиболее перспективные для водоснабжения данного населенного пункта.

В 2019 г на участке поисково-разведочной скважины №1950, пробуренной в процессе поисково-разведочных работ, были утверждены
эксплуатационные запасы подземных вод по категории С1 в количестве 212,2 м3/сутки (2,46 дм3/с), сроком эксплуатации – 25 лет.

Потребность в воде для обеспечения населения с.Отрадное составляет 212,2 м3/сут.

Согласно требованиям СниПа РК 4.01-02-2009 на водозаборах всех категорий необходимо предусматривать бурение резервных скважин.

В соответствии с этим, согласно таблице 8.1 указанного СниПа на участке Отрадное, настоящим проектом рекомендуется бурения эксплуатационной и резервной скважин №№ 03-48,03-49.

В проекте обосновывается бурение скважин для хозяйственно-питьевого водоснабжения населенного пункта Отрадное, рекомендуются мероприятия, обеспечивающие организацию мониторинга подземных вод и гарантирующую защиту месторождения от загрязнения и истощения на данном участке, а также сохранение химического состава воды в процессе ее транспортировки от скважины до места использования.

Целевое назначение проекта – бурение эксплуатационной и резервной скважин для

хозяйственно-питьевого водоснабжения, расположенных в пределах южной части Западно-Сибирской равнины, на площади Шынгыс- Кокшетауского артезианского бассейна

Объект водопользования – подземные воды зоны трещиноватости девонских отложений, представленных трещиноватыми песчаниками, алевролитами, аргиллитами.

При подготовке проекта использованы геолого-гидрогеологические материалы ранее проведенных на площади поисково-разведочных работ.

Географические координаты проектируемых скважин;

- скважина № 03-48 – 52º 21' 25,53" северной широты и 69º 37' 28,59" восточной долготы;
- скважина № 03-49 – 52º 21' 24,38" северной широты и 69º 37' 28,41" восточной долготы.

Заявителем на бурение резервных и эксплуатационных скважин в пределах южной части Западно-Сибирской равнины, на площади Ишим-Иртышского артезианского бассейна на территории Буландынского района Акмолинской области является Коммунальное государственное учреждение «Отдел строительства, архитектуры и градостроительства акимата Буландынского района Акмолинской области

Предприятие зарегистрировано в Буландынском районном управлении юстиции Буландынского района, Акмолинской области.

БИН 060140007952

Предприятие расположено по адресу: РК, Акмолинская область, Буландынский район, г. Макинск, ул. Некрасова. 19.

Руководитель предприятия – Абдилдина Рыскан Курмангалиевна.

Проект на бурение скважин разработан в соответствии со СниП РК 4.01- 02-2009 г, и для его составления произведено рекогносцировочное обследование участка водозабора, сбор и анализ фондовых материалов.

Качественная характеристика подземных вод

Гидрохимическая обстановка на участке сложная. На площади участка в 2019 году скважинами вскрыты подземные воды с минерализацией 0,5-2,4 г/дм3.

Основные качественные показатели подземных вод приведены в Книге, текстовые приложение 4, 5, 6, 7.

По результатам полного химического анализа в рекомендованной скважине № 1950 превышают следующие показатели: сухой остаток 1716 (норма до 1500) мг/дм3, жесткость – 13,3 (10) мг-экв/дм3, хлориды – 706 (350) мг/дм3, натрий - 390 (200) мг/дм3, марганец – 0,979 (до 0,5) мг/дм3.

В радиационном отношении вода безопасная. По санитарно- бактериологическому состоянию вода в скважине здоровая: ОМЧ 1 в 0 мл, ОКБ, ТКБ, колифаги и патогенная микрофлора не обнаружены.

Вода из скважины № 1950 перед подачей потребителю требует предварительной водоподготовки с доведением выше отмеченных компонентов с повышенным содержанием до нормируемого показателя.

Нормы водопотребления и расчетные расходы воды

Согласно справке выданной ГУ «Аппарат акима Карамышевского сельского округа Буландынского района» №01-22/236 от 15.11.2021 года численность населения составляет 308 человек.

В соответствии п. 7.4 СНиП РК 4.01-02-2009, система водоснабжения по степени обеспеченности подачи село Отрадное относится к третьей категории надёжности подачи воды.

Вода, необходимая для хозяйственно-питьевых и противопожарных нужд отвечает требованиям СП № 209 от 16.03.2015г. «Санитарно-эпидемиологические требования к водоисточникам, местам водозабора для хозяйственно-питьевых целей, хозяйственно-питьевому водоснабжению и местам культурно-бытового водопользования и безопасности водных объектов».

Расчетные расходы

Водопроводные сети предусмотрены для подачи воды на хоз-питьевые и противопожарные нужды.

Удельное среднесуточное (за год) водопотребление на одного жителя в населенных пунктах в соответствии СНиП РК 4.01-02-2009 Водоснабжение. Наружные сети и сооружения таблица 5.1 - Удельное питьевое водопотребление в населенных пунктах на одного жителя среднесуточное (за год), л/сут. - 120 л/сут.

Расчетный (средний за год) суточный расход воды $Q_{сут.m}$, м^3/сут, на питьевые нужды в населенном пункте следует определять по формуле:

$$Q_{сут.m} = \sum q_ж N_ж / 1000,$$

где $q_ж$ - удельное водопотребление, принимаемое по Таблице 5.1;

$N_ж$ - расчетное число жителей в районах жилой застройки с различной степенью благоустройства.

Расчетные расходы воды в сутки наибольшего и наименьшего водопотребления $Q_{сут.m}$, м^3/сут, надлежит определять:

$$Q_{сут.max} = K_{сут.max} Q_{сут.m}$$
$$Q_{сут.min} = K_{сут.min} Q_{сут.m}$$

Коэффициент суточной неравномерности водопотребления $K_{сут}$, учитывающий уклад жизни населения, режим работы предприятий, степень благоустройства зданий, изменения водопотребления по сезонам года и дням недели, надлежит принимать равным:

$$K_{сут.max} = 1,1\text{-}1,3$$
$$K_{сут.min} = 0,7\text{-}0,9$$

Расчетные часовые расходы воды $q_ж$, м^3/ч, должны определяться по формулам:

$$Q_{ч.max} = K_{ч.max} Q_{сут.max}/24$$
$$Q_{ч.min} = K_{ч.min} Q_{сут.min}/24$$

Коэффициент часовой неравномерности водопотребления $K_ч$ следует определять из выражений:

$$K_{ч.max} = \alpha_{max} \beta_{max}$$
$$K_{ч.min} = \alpha_{min} \beta_{min}$$

где α - коэффициент, учитывающий степень благоустройства зданий, режим работы предприятий и другие местные условия, принимаемый α_{max} = 1,2-1,4; α_{min} = 0,4 - 0,6;

β - коэффициент, учитывающий число жителей в населенном пункте, принимаемый в соответствии **СНиП РК 4.01-02-2009** Таблице 5.2.

Согласно проектной численности населения, расходы приведены в таблице 1.

Таблица 1

Таблица расходов воды

Наименование потребителей	Ед.изм.	Количество	Сред.сут. норма. (л/сут)	Ср.сут. расход воды (м^3/сут)	Максимальные расходы						
					Коэффициенты				Расходы		
					$K_{сут}$	α	β	$K_ч$	м^3/сут	м^3/час	л/сек
1	2	3	4	5	6	7	8	9	10	11	12
Удельное среднесуточное (за год) водопотребление на одного жителя в населенных пунктах, л/сут Таблица 5.1 СНиП РК 4.01-02-2009	Чел.	308	120	36,96	1,2	1,3	3	**3,9**	44,35	7,21	2,00
На нужды местной промыш-ти и неучтенные расходы 10%.				3,696					4,4352	0,72	0,20
Итого				**40,656**					**48,79**	**7,93**	**2,20**

Расчетные расходы воды по объекту на хозяйственно-питьевые нужды сведены в таблицу № 1, и составляют:

Суточный максимальный расход – 48,79 м3/сут

Часавой максимальный расход – 7,93 м3/час

Секундный максимальный расход – 2,20 л/с.

Минимальные свободные напоры над поверхностью земли для одноэтажной застройки составляют 10 м, максимальные напоры не должны превышать 60 м.

Расчет емкости для хранения воды (резервуары)

Расчет объема емкости для хранения воды выполнен в соответствии СНиП РК 4.01-02-2009г. и должен включать регулирующий, пожарный и аварийный объемы воды (п.12.1.1).

Регулирующий объём воды Wp определим по формуле:

$W_{рег} = Q_{сут\ макс}[(1-К_н)+(К_ч-1)x(К_н / К_ч)^{Кч/Кч-1}]м^3$

где $Q_{сут\ макс}$ - расход воды в сутки максимального водопотребления

$К_{нер}$- коэффициент неравномерности водопотребления, который определяется как отношение максимальной подачи воды в регулирующую емкость к среднечасовому расходу в сутки максимального водопотребления

$К_{нер}$= 4/2,03= 1,968

4 – это подачи воды в регулирующую емкость.

2,03 – среднечасовой расход.

$К_ч$- коэффициент часовой неравномерности отбора воды из емкости, определяемый как отношение максимального часового отбора к среднему часовому расходу в сутки максимального водопотребления

$К_ч$ = 7,93/2,03=3,9

Wp = Qсут.max[1-Кн+(Кч-1)(Кн/Кч) Кч/(Кч-1)] =

48,79*[1 – 1,968+ (3,9- 1)*(1,968/ 3,9)1,345] =9,17 м3.

Пожарный объём воды в резервуаре определим по формуле:

$W_{пож}$ = ((Qн.пож *n*t*3,6) +(Qhrmax * t)=

=((5*3,6*3)+(7,93)*3) = 77,78 м^3.

где Qп – расход воды на пожаротушение, л/сек.

Qх.п. – максимальный хозяйственно питьевой и производственный расходы на весь период пожаротушения.

n – количество одновременных пожаров, n = 1 пож.

t – продолжительность пожаротушения, t=3 часа.

Аварийный объем воды рассчитывается по формуле:

$W_{ав}$ = Q*0,7*t = 2,03*0,7*12 = 17,075 м^3.

где Q – расчётное среднечасовое водопотребление, Q = 2,03 час;

t – время ликвидации аварии, определяемое по СНиП РК 4.01-02-2009 п.11.4.

Общий объём резервуара:

$W=W_{рег}+W_{пож}+W_{ав}$=9,17+77,78+17,075=104,03 м^3.

Согласно п.12.5.1. и п.12.5.3. СНиП РК 4.01-02-2009 количество резервуаров должно быть не менее 2 штук. Принимаем в проекте установку 2 резервуаров по 50 м^3 каждый.

Противопожарные мероприятия

Согласно приложению 3 технического регламента «Общие требования к пожарной безопасности» расход воды из магистральных и кольцевых линий водопроводной сети на наружное пожаротушение в населенном пункте числом жителей до 1 тысяч человек на застройка зданиями высотой до двух этажей включительно независимо от степени их огнестойкости расход воды на наружное пожаротушение на один пожар принимаем 5л/с. Расчетное количество одновременных пожаров 1.

Расход воды на пожаротушение

Продолжительность тушения пожара принята по п.59 «Общих требований к пожарной безопасности» - 3 часа. Требуемые неприкосновенные нормативные объемы запасов воды на пожаротушение хранятся в хозяйственно-противопожарных резервуарах размещенных на территориях водозаборных сооружений.

На основании технического задания проектом предусматривается объединенная хозяйственно-противопожарная система водоснабжения. Наружное пожаротушение осуществляется от проектируемых пожарных гидрантов, устанавливаемых в колодцах на водопроводной сети. В местах расположения подземных пожарных гидрантов устанавливаются пожарные указатели с флуоресцентным или светоотражающим покрытием по ГОСТ 12.4.026-2002 с нанесением ПГ и расстояния в метрах от указателя до ПГ. Под пожарные гидранты предусмотрены бетонные столбики в колодцах.

Согласно СНиП 4.01-02-2009 п.5.3.4 и Технического регламента «Общие требования к пожарной безопасности» п. 78 Минимальный свободный напор в сети противопожарного водопровода высокого давления должен обеспечивать высоту компактной струи не менее 20 м при полном расходе воды на пожаротушение и расположении пожарного ствола на уровне наивысшей точки самого высокого здания.

Противопожарный водопровод следует принимать высокого давления. Максимальный свободный напор в сети объединенного водопровода должно быть не более 60 м.

Согласно СНиП РК 4.01-02-2009 п.11.16 расстояние между пожарными гидрантами определяется расчетом, но не должно превышать 200 м.

Принимаем максимальное расстояние между пожарными гидрантами не более 200 метров. Также предусмотрено установка указателей пожарных гидрантов по ГОСТ 12.4.026-2002.

Внутриплощадочные сети водопровода и канализации

Настоящий проект разработан на основании:

а) -Задания на проектирование;

б) -топографических материалов выполненных ТОО "Redline-Pro";

в) -действующих норм и правил строительного проектирования;

Площадка строительства характеризуется следующими показателями.

Отчет о результатах инженерно-геологических изысканий по объекту выполнено ТОО "А-Геоинжиниринг" согласно заданию на проектирование.

Климатический район I-В.

Подземные воды на трассе изыскания в период изыскания (январь месяц 2022 года) пройденными разведочными скважинами, глубиной по 4,0 м не были вскрыты.

В геоморфологическом отношении территория изыскания расположена на аллювиально-проллювиальной равнине.

Высотные отметки поверхности земли проектируемой трассы изменяются в пределах от 338,80 до 351,40 м и имеет общий уклон с севера на юг.

По номенклатурному виду и просадочным свойствам в пределах изучаемой трассы, до глубины 4,0 м выделены один инженерно-геологический элемент (ИГЭ):

ИГЭ-суглинок коричневый, плотный, макропористый, от твердой консистенции, непосадочный, вскрытой мощностью 4,0 и более метров.

Глубина проникновения 0 °С в грунт, м: для суглинков и глин-188 см

Категория системы водоснабжения - III.

Основными объектами водоснабжения с. Отрадной является население, потребляющее воду питьевого качества, поэтому в настоящем проекте предусматривается объединенная централизованная хозяйственно-питьевая, противопожарная система водоснабжения.

Система водоснабжения с. Отрадной по степени обеспеченности подачи воды относится к III категории (п. 7.4. СНиП РК 4.01-02-2009).

В качестве источника водоснабжения в проекте используются подземные воды. Для этого применены водоразборная скважина, с установкой в подземном павильоне диаметром 1,5 метр,

насосной станции погружного электронасоса марки IDea4" PN412/32 +10HP Q=5м3/час, H=80м N=7,5kW. (1-рез, 1-раб, 1 на складе)

Насосы поставляются в комплекте с эл. щитами управления.

Принято по ТП РК 1-12ВС СКВ-2009 Альбом 3. Подземная насосная станция на скважине.

Проектная документация на изготовление станции очистки воды серии TSG -LKH (далее СОВ) разработана в соответствии с заданием Заказчика. Для выбора технологической схемы водоподготовки СОВ принято результаты анализа воды на основе химического анализа скважины.

Качество воды не соответствует «Санитарно-эпидемиологическим требованиям к водоисточникам, местам водозабора для хозяйственно-питьевых целей, хозяйственно-питьевому водоснабжению, местам культурно-бытового водопользованиям и безопасности водных объектов» утвержденного приказом Министра национальной экономики Республики Казахстан от 16 марта 2015 года № 209.

Технологические, компоновочные решения в проекте и рабочие чертежи СОВ разработаны в соответствии с требованиями СНиП РК 4.01-02-2009 «Водоснабжение. Наружные сети и сооружения», на базе собственных разработок и накопленного опыта.

- Для выполнения требований Заказчика рекомендуем следующую технологическую цепочку:

1. Блок грубой фильтрации, сетчатый фильтр 130 мкм (Тавлит/Аркал) TSG-WW-01
2. Блок механических фильтров пред очисткой БООУ TSG-BB-04
3. Блок обессоливания обратноосмотическая установка TSG-TT-05
4. Блок обеззараживания воды мягкое хлорирование TSG-HH-01
5. РЧВ
6. Станция насосов второго подъёма

- Насосы второго подъема производительностью 10,0м³/час, напором 35м. -Ebara Италия
- Насосы для противопожарных нужд производительностью 18м³/час, напором 35м - Ebara Италия

Для создания запаса воды в объёме, достаточном для регулирования неравномерности водопотребления, противопожарного запаса, а также аварийного объёма воды, проектом предусматривается 2 резервуар чистой воды ёмкостью 50 м³ каждый по ТП РК 50 РВ-2009.

Резервуары представляют собой сборно-монолитную железобетонную ёмкость, обсыпанную грунтом, обеспечивающим теплоизоляцию.

Резервуар оборудуется подводящим (подающим), отводящим, трубопроводами, переливным устройством, спускным трубопроводом. А также устройствами для впуска и выпуска воздуха.

На канализационной сети СП устанавливаются круглые водопроводные колодцы из сборных ж/б элементов с запорно-регулирующей арматурой. Все стальные фасонные части устанавливаемые в колодцах подвержены весьма усиленной антикоррозионной гидроизоляции. Спускные трубопроводы приняты из стальных труб ∅57х3,0мм по ГОСТ 10704-91 с весьма усиленной антикоррозионной изоляцией.

На сети переливного трубопровода от резервуаров (ПР) при выходе на поверхность земли устанавливается клапан захлопка. Переливные трубопроводы приняты из стальных труб ∅57х3,0мм по ГОСТ 10704-91 с весьма усиленной антикоррозионной изоляцией.

Водопроводные и канализационные колодцы приняты из сборных ж/б элементов по Т.П.Р. 901-09-11.84 и Т.П.Р. 901-09-22.84 диаметрами 1500-2000мм. Бетонные поверхности со стороны обратной засыпки окрасить битумом за 2 раза. Вокруг люков колодцев, устраиваемых вне проезжей части предусмотреть отмостку шириной 1м с уклоном от люков.

Производство работ, перечень документации, предъявляемой при укладке, испытанию и приемке сети вести согласно СП РК 4.01-103-2013 "Наружные сети и сооружения водоснабжения и канализации (по всем приложениям А.Б.В.Г.Е.Ж.)" и СНиП РК 4.01-05-2002 "Инструкция по проектированию и монтажу сетей водопровода и канализации из пластмассовых труб". После испытания трубопроводы и резервуары подвергаются промывке и дезинфекции.

Перечень видов работ, для которых необходимо составлять акты освидетельствования скрытых работ:

- акты на скрытые работы по основанию и строительным конструкциям на трубопроводах;
- акты наружного осмотра трубопроводов и элементов;
- акты испытания на прочность и плотность трубопроводов;
- акты на промывку и дизенфекцию водопровода;
- акты входного контроля качества труб и соединительных деталей.

Мероприятия по прокладке трубопроводов в мокрых грунтах.

При прокладке напорных и самотечных трубопроводов в мокрых грунтах необходимо предусматривать следующие мероприятия:

1)Под водопроводные и канализационные трубопроводы, прокладываемые ниже уровня грунтовых вод предусмотрено искусственное основание из песчаной смеси толщиной 0,10м.

2)При устройстве колодцев необходимо выполнить следующие мероприятия:

а) На утрамбованное щебнем основание укладывают бетонную подготовку толщиной 100мм из бетона М-50.

б) Поверх бетонной подготовки уложить слой асфальта толщина 20мм, затем плиту днища. Трубы в мокрых грунтах следует заделывать в стенки колодцев, устанавливая в них патрубки из стальной или асбестоцементной трубы с зазором 30мм на чеканку. Отверстие со стороны наружной поверхности патрубка бетонируется. Бетонная заделка должно выходить за пределы наружной поверхности стенки колодца на 100мм, а края ее должно перекрывать отверстие в стенке колодца. Щель между трубой и патрубком зачеканивается смоляным канатом, выходные отверстия щели заделываются асбестоцементом.

В проекте организации строительства (а также в сметной части) предусматриваются мероприятия по разработке траншей в мокрых грунтах с устройством водоотлива в нижней части траншей.

Зоны санитарной охраны.

Источник централизованного водоснабжения поселка две проектируемые скважины, расположенные водозаборной площадке.

Согласно СНиП РК 4.01.02-2009, граница 1-го пояса зоны санитарной охраны установлена в радиусе 30 метров от скважин и резервуаров воды и 15 метров от бактерицидной до ограждений.

Территория ЗСО должна быть спланирована для отвода поверхностного стока, озеленена, ограждена глухим железобетонным забором в соответствии с настоящим проектом и обеспечена охраной.

Первый пояс санитарной охраны (зона строгого режима)-территория, на которой расположено место забора воды (скважины). Устанавливаемый в первом поясе режим имеет цель устранить возможность случайного или умышленного загрязнения источника воды в пункте нахождения водозаборных сооружений, обеспечивающих доброкачественной водой, подаваемой потребителю.

Насосные станции 1-го подъема.

Производительность насосной станции 5 м^3/час.

Устья скважин оборудованы герметичными оголовками по серии 4-901-7.

Оголовки скважин располагаются в насосных станциях 1-подъема.

Насосные станции представляют собой подземные камеры диаметром 1,5 метра и приняты по ТП РК 12-80 ВС СКВ, (ВI)-2009. Подземная насосная станция на скважине.

Каждая скважина оборудована скважинным насосом IDea 4" PN412/32 +10HP. Параметры насоса: Q=5м3/час, H=80м, 7.5kW. Производительность насоса принято согласно п.7.9 СНиП РК 4.01-02-2009 и рассчитываться на средний часовой расход в сутки максимального водопотребления (Таблица 1.). Напор насосов принято согласно рекомендации поставщика оборудования.

В поставку комплекта входить шкаф управления скважинными насосами с частотными приводами (2шт)- 1шт. Шкаф управления скважинными насосами - уличного монтажа.

В насосных станциях на напорных трубопроводах диаметром 89х4,0м установлена необходимая запорная и предохранительная арматура и приборы измерения расхода, давления и температуры воды.

Вся арматура, счетчик учета воды и обвязочные трубопроводы монтируются в подземной камере. Для учета воды качаемой из скважины принят счетчик типа «СВК 22285». В случае демонтажа счетчика на ремонт, проверку и т.д., при отсутствии запасного допускается кратковременная установка на его месте патрубка с фланцами соответствующих размеров. Для предотвращения обратного тока воды в скважину при остановке агрегата в трубопроводе имеется обратный клапан.

Соединение трубопроводов принято на сварке и стальными фасонными частями, соединение с арматурой принято при помощи фланцев.

После монтажа стальные трубопроводы и трубопроводную арматуру окрасить по зачищенной от ржавчины поверхности 2-мя слоями эмали ПФ -133 или ПФ-155 по 1 слою грунта ГФ-0119, цветовую окраску трубопроводов и оборудования принять по гост 14202-69

Станция локальной очистки серии «TSG-LKH»

Проектная документация на изготовление станции очистки воды серии TSG -LKH (далее СОВ) разработана в соответствии с заданием Заказчика. Для выбора технологической схемы водоподготовки СОВ принято результаты анализа воды на основе химического анализа скважины.

Качество воды не соответствует «Санитарно-эпидемиологическим требованиям к водоисточникам, местам водозабора для хозяйственно-питьевых целей, хозяйственно-питьевому водоснабжению, местам культурно-бытового водопользованиям и безопасности водных объектов» утвержденного приказом Министра национальной экономики Республики Казахстан от 16 марта 2015 года № 209.

Исходная вода расходом 3 м3/ч поступает на установку аэрации воды для окисления марганца, далее вода поступает на механической фильтрации, напорный механический фильтр, загружен кварцевой загрузкой. Суммарная площадь фильтрации 0,4 м2. Регенерация фильтрующей загрузки осуществляется при помощи управляющих клапанов, за счет обратной промывки фильтрующей загрузки потоком исходной воды. Рейтинг фильтрации 40 микрон.

Далее вода делится на два потока 0,37 м3/час поступает на станцию смешивания воды, второй поток расходом 2,63м3/ч поступает на установку БООУ. В качестве хим. водоподготовки установлен узел дозирование антискаланта доза 2.0 – 4.0 мг/л, фильтр 25 µm картриджная фильтрация и фильтр 5 µm картриджная фильтрация.

Фильтрат поступает на установку опреснения расходом 2,63 м3/ч, далее вода поступает на станцию смешивания воды, а далее смешанный поток поступает на станцию обеззараживания. Чистая вода расходом в 2,37 м3/ч поступает в РЧВ.

В воду дозируется гипохлорит натрия 10%. И замеряется контролёром по свободному хлору в воде.

Доза свободного хлора в воде составит 0,3-0,5 мг/л. В соответствии с «Санитарно-эпидемиологическим требованиям к водоисточникам, местам водозабора для хозяйственно-питьевых целей, хозяйственно-питьевому водоснабжению, местам культурно-бытового водопользованиям и безопасности водных объектов» утвержденного приказом Министра национальной экономики Республики Казахстан от 16 марта 2015 года № 209.

Технологическая схема водоподготовки:

Технологические, компоновочные решения в проекте и рабочие чертежи СОВ разработаны в соответствии с требованиями СНиП РК 4.01-02-2009 «Водоснабжение. Наружные сети и сооружения», на базе собственных разработок и накопленного опыта.

Для выполнения требований Заказчика рекомендуем следующую технологическую цепочку:

Блок грубой фильтрации, сетчатый фильтр 130 мкм (Тавлит/Аркал) TSG-WW-01
Блок механических фильтров пред очисткой БООУ TSG-BB-04
Блок обессоливания обратноосмотическая установка TSG-TT-05
Блок обеззараживания воды мягкое хлорирование TSG-HH-01
РЧВ
Станция насосов второго подъёма
• Насосы второго подъема производительностью 10,0м³/час, напором 35м. –Ebara Италия
• Насосы для противопожарных нужд производительностью 18м³/час, напором 35м – Ebara Италия

Блок грубой механической фильтрации 130 мкм (Тавлит/Аркал) TSG-WW-01

Для предотвращения попадания крупных механических частиц (более 130 мкм), на входе установлена система сетчатой фильтрации.

Для решения задачи механической фильтрации воды предлагаем Вашему вниманию системы фильтрации производства Тавлит.

В основе фильтрующих элементов лежит сетка с микроканалами, которые образуют фильтрующий элемент. Преимущество данных элементов в том, что они не подвержены износу в течение многих лет (порядка 10 лет). При промывке сетка полностью восстанавливает свою фильтрующую способность. В основе систем лежит технология тангенциальной промывки обратным потоком. При этом, накопившиеся загрязнения и механические примеси сбрасываются в дренаж.

Блок аэрация воды TSG -AIR-2

Происходит искусственный процесс насыщения воды кислородом из воздуха, компрессором Аэрация воды применяется для: увеличения содержания растворенного кислорода в воде и удаление ХПК удаления из воды газов и веществ, обусловливающих запах окисления ряда тяжелых металлов (обезжелезивания и деманганации воды)

Узел аэрации собран на основе полиакриловой колонны размером 1865”. Колонна оборудована головкой для подключения входа и выхода воды, а также сжатого воздуха. Подача воздуха производится компрессором.

Блок механической фильтрации TSG-BB-04

Система собрана на базе двух стандартных корпусов размером 2472” из армированного полиакрила. Автоматический клапан управления промывками Runxin. Фильтрующая среда – кварц, с развитой шероховатой поверхностью, обеспечивающий фильтрацию . Общая площадь фильтрации 0,4 м2 обеспечивает требуемую скорость фильтрации 8 м/час. Общий объем загрузки 300 лит.

Не допускается наличие в воде нефти, поверхностно активных веществ и органических соединений.

фильтрующая среда	Кварц
объем загрузки	600 лит
рейтинг фильтрации	40-50 мкм
скорость фильтрации	8 м/час
площадь фильтрации	0,4 м2
расход промывочной воды	0.3 - 0.2 м3/сут
Замена фильтрующий среды	6-8 лет

Обратноосмотическое опреснение TSG -TT-05

Методом обратного осмоса можно обессоливать воду с различным содержанием солей. Соответственно различают обессоливание пресной воды и опреснение морских и солоноватых вод.

Для обеспечения нормальной эксплуатации обратноосмотических установок водоподготовки необходимо, чтобы вода, поступающая на мембраны, соответствовала определенным нормам. Кроме того, необходимо обеспечивать подачу исходной воды и отвод

концентрата в заданных для данного размера мембран.

Для обеспечения указанных требований необходимо обеспечить очистку воды перед ее подачей на установку обратного осмоса. Она включает в себя узлы: механической фильтрации, и дозирования ингибитора. Доза ингибитора 2-4 г/м^3.

Фильтрующая среда предочистки	Микронные фильтры
Тонкость фильтрации	5 мкм,25 мкм
Фильтрующая среда обратноосмотического опреснение	Мембраны Toray
Пермиат	75 %
Концентрат	25%
Замена мембран	3 года

Процесс обеззараживания воды TSG -HH-01

В качестве обеззараживания воды предлагается использовать 10% раствор гипохлорита натрия, обладающего сильным обеззараживающим воздействием на микрофлору воды. Дозирование осуществляется насосом дозатором, из расчета содержания остаточного хлора в воде 0,3-0,5 мг/л.

Станция насосов второго подъёма

Насосы второго подъема производительностью 10,0м³/час, напором 35м. – Ebara (Италия) Насосы для противопожарных нужд производительностью 18м³/час, напором 35м. – Ebara (Италия)

Блочно модульное здание (БМЗ).

Блочно-модульное здание из «сендвич» панелей, с автономным источником теплоснабжения, вентиляции и освещения.

Подвод и отвод воды СОВ осуществляется через люк, предусмотренный в БМЗ.

Здания БМЗ изготавливаются в соответствии требованиям ГОСТ 22853-86 «Здания мобильные. Общие технические условия». ГОСТ 23274-84 «Здания мобильные (инвентарные). Электроустановки, Общие технические условия» и СН РК 4.02-01-2011 «Отопление, вентиляция и кондиционирование воздуха».

Условия эксплуатации зданий:

- расчетная зимняя температура воздуха до - 42°С;
- нормативная снеговая нагрузка до 200 кГс/м^2;
- скоростной напор ветра до 55 кГс/м^2

Размер БМЗ

Длина –12000 мм, Ширина – 2400 мм,

Высота – 2700 мм, Вес станции с водой 5800 кг.

Здание СОВ устанавливается на фундаметальные блоки ФБС24.4.6Т и ФБС24.6.6-Т по ГОСТ 13579-78. Под фундаментный блок выполняется бетонная подготовка из бетона класса В7,5 толщиной 100мм.

Состав оборудования СОВ

№	Наименование	Кол-во	Установленная мощность, кВт
1	Блочно модульное здание с отоплением, освещением и вентиляцией	1	4
	Блок аэрации воды	1	1,5
	Автоматический фильтр 2472	2	0.5

	Блок Обратноосмотического опреснение	1	3
	Блок обеззараживания воды мягкое	1	0.5
	Блок насосов второго подъёма	комплект	7,5
	Суммарная установленная мощность, кВт		17

Компоновка оборудования СОВ

ТОО «**ТехСфера групп**» освоило выпуск компактных станций для водоподготовки серии TSG-LKH.

Размеры блочно-модульного здания, расположения и размеры окна, дверей, вентиляционных люков, люков ввода электрических кабелей, ввода и отвода воды, отвода стоков должны соответствовать с величинами, приведенными в приложение 1.

Станции очистки воды размещаются в блочно-модульных утепленных зданиях (БМЗ). БМЗ имеет тамбур и рассчитан на поддержание плюсовой температуры внутри его при температуре внешней среды до -42(С) при наличии электрообогревателя мощностью 2 кВт для 6-ти метрового и 4 кВт (2 х 2 кВт) для 12-ти метрового здания.

Расчет количества дренажных вод

Получение (пермеата) чистой воды на УОО сопровождается сбросом концентрата (рассола), с которым выводятся соли, присутствующие в исходной воде. Этот рассол необходимо утилизировать или складировать. Выход рассола (его состав и количество) зависит от состава исходной воды и производительности установки.

Ограничением по количеству сбрасываемого рассола является накопление в рассольном тракте солей, которые в силу их ограниченной растворимости могут образовывать осадки на мембране со стороны рассольного тракта.

Исходная вода характеризуется повышенным содержанием натрия. Расчет накопления солей в рассольном тракте показал, что минимальный расчетный выход рассола должен составлять

20 % от объема воды на блок БООУ (0,5 м3/ч), поступающей на БООУ. Концентрат на выходе с УОО составит 0,1 м3/ч.

Технические характеристики и показатели

Производительность установки по очищенной воде/ время работы установки	2,37 $м^3$/час
Питающая сеть	220 В 50 Гц
Установленная мощность, кВт	17
Подача исходной воды, $м^3$/час	3 $м^3$/час
Давление исходной воды БАР	3
Рабочая температура воздуха	+5…+40°С
Концентр (сброс стоков) + промыв воды	10,13 $м^3$/сут
Суточный расход 10% раствор гипохлорита натрия. (Канистры)	1.2 кг –1,7 кг
Суточный расход антискаланта	0.25 кг –0.38 кг
Трубопровод питающей воды	PVC (PN-10) -)ду 32)
Трубопровод сброс промывных стоков	PVC (PN-10) -)ду32)
Трубопровод чистой воды	PVC (PN-10) -)ду 32)
Трубопровод подачи насосной станции 2-го подъёма	PVC (PN-10) -)ду 50)

Ситуационная схема

6.2.2 Генеральный план

Проект генерального плана "Реконструкция водопроводных сетей в с.Отрадное Карамышевского сельского округа Буландынского района Акмолинской области" разработан в соответствии с требованиями СП РК 3.01-101-2013 «Градостроительство. Планировка и застройка городских и сельских населенных пунктов» на основании:

-Архитектурно-планировочного задания (АПЗ) No/KZ89VUA00557488 от 17.11.2021г.;

-Постановление местного исполнительного органа N°A-11/385 от 08.11.2021г.;

-Задания на проектирование, согласованного с заказчиком;

-Топографической съемки выполненной ТОО «3D Geo-Karta» в 2022 году М1:500, система координат - местная, система высот - местная;

-Заключение об инженерно-геологических условиях, выполненное ТОО «А-Геоинжиниринг» в 2022году.

Участок строительства площадки водопроводных сооружений с 2-мя скважинами расположен в селе Отрадное, Карамышевского сельского округа, Буландынского района, Акмолинской области.

Данным альбомом марки ГП предусматривается проектирование площадки водопроводных сооружений с 2-мя скважинами расположенной на отведенном участка (согласно акту отвода земельного участка). Непосредственно сама площадка строительства представляет собой участок прямоугольной формы с глухим ограждением из шлакоблока высотой 2.5м и прокладкой колючей проволоки в верхней части высотой 0,5м. По внутреннему периметру ограждения устраивается охранная зона шириной 5м с охранной тропой и ограждением из колючей проволоки высотой 1,7м (согласно СНиП РК 401-02-2009, п.п. 17.1.4-17.1.5). На площадке водопроводных сооружений запроектировано строительство: 2-х скаважин; 2-х резервуаров чистой воды (объем V=50м3, каждый); насосной 2-го подъема контейнерного типа; резервуар-накопителя, емкостью V=50м3; контрольно-пропускного пункта; уборной на 1 очко; трансформаторной подстанции; дизельной электростанции.

Взаимное расположение и посадка зданий и сооружений выполнена согласно, технологической схемы с учетом рельефа местности, розы ветров, санитарных и противопожарных норм, а также с соблюдением требований по размещению зданий и сооружений на территориИ водопроводных сооружений.

Разбивочный план

Разбивка зданий и сооружений произведена от границ отведенного участка, вынесенных ранее по координатам топографической съемки. Разбивочный план выполнен на топографической подоснове предоставленной ТОО «3D Geo-Karta» в 2022 году.

План организации рельефа.

Отведенный под строительство участок находится вблизи поселковой автомобильной дороги. Вертикальная планировка площадки водопроводных сооружений решена в проектных горизонталях по существующему рельефу с учетом оптимального объема земляных работ. Отвод сточных и ливневых вод решен поверхностный от зданий по отмостке и покрытиям на рельеф и арычную сеть и далее за территорию.

Вынос отметок объекта в натуру следует принять по согласованию с организацией, выполнившей топографическую съемку. Вынос отметок в натуру производится от репера с абсолютной отметкой 369.70м, указанный на топографической съемке в координатах X=543038.96, Y=5803176.78. При выносе объектов в натуру вызвать представителей архитектуры для составления соответствующих актов.

Благоустройство территории

Для укрепления откосов обваловки резервуаров чистой воды и других откосов предусматривается использование плодородного грунта.

Для обеспечения санитарно-гигиенических условий на территории водопроводных сооружений выполнены необходимые зоны с полным набором малых архитектурных форм.

Дорожная сеть территория участка обеспечивает удобные подходы и подъезды к зданиям и к зонам. Проезд для машин выполнен из гравийно-песчаной смеси, для пешеходного движения -из тротуарной плитки.

Прокладка трубопроводов грунтах 1-го типа.

Основание под трубопроводы принято выравнивающий слой из песка h=100мм. При обратной засыпке траншеи с пластмассовым трубопроводом над верхом трубы следует предусматривать защитный слой толщиной 30см из мягкого местного грунта, не содержащего твердых включений (щебня, камней, кирпичей и т.д) При этом применении ручных и механических трамбовок непосредственно над трубопроводом не допускается.

Грунт в основании под пластмассовой трубой и для присыпки не должен содержать камня, щебня.

Технико-экономические показатели

Площадь отведенного участка в т.ч.	6750.00 м^2	100 %
Площадь застройки	68.29 м^2	1.01%
Площадь покрытий	1247.46 м^2	18.48%
Площадь озеленения	276.08 м^2	4.09%
Площадь свободной территории	5158.17 м^2	76.42%
Площадь покрытий за пределами территории	250.12 м^2	-
Площадь озеленения за пределами территории	17.00 м^2	-

Ситуационная схема

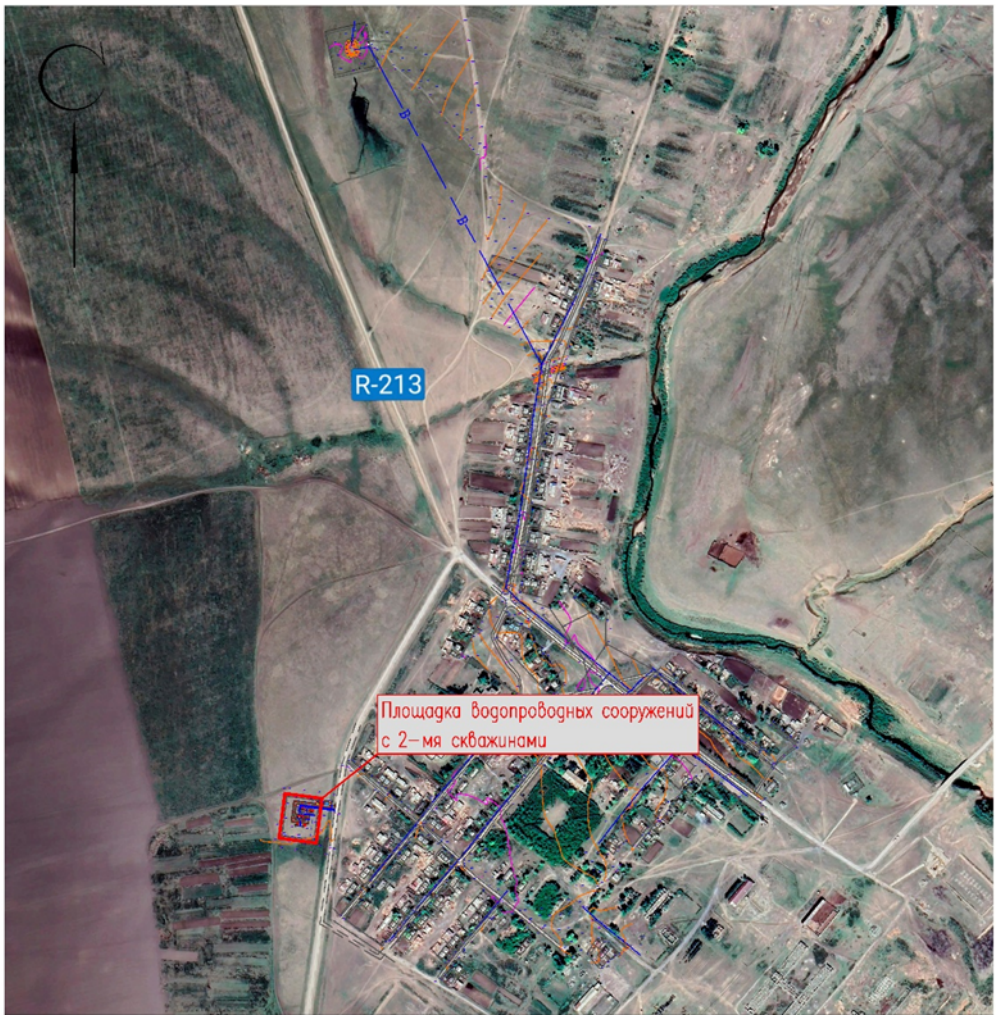

6.2.3 Архитектурно-строительные решения

Объемно-планировочные и конструктивное решения.

Резервуар чисты воды емкостью 50м3

Резервуар чисты воды емкостью 50м3, привязано из типового проекта ТП РК 50РВ-2013 «Резервуар для воды прямоугольный монолитный емкостью 50м3 для климатических подрайонов с обычными геологическими условиями.

Резервуар представляет собой емкость из монолитного железобетона, частично заглублен в грунт, с земляной засыпкой и обваловкой толщиной 2м над покрытием.

Размеры в плане 4,0 х 5,0 и глубиной 3,0м.

Толщина стен резевуара - 0,3м.

Днище в виде монолитной железобетонной плиты толщиной 0,3м.

Верхнее перекрытие монолитной железобетонной плиты толщиной 0,3м.

Основание фундаментов-служат естественная непросадочная глина.

Для обсаживания резервуара предусмотрена сооружение 3-х колодцев из железобетона с арматурой для управления потоками воды, подающего, отводящего, спускного и переливного трубопроводов и 2-х колодцев на перекрытии для лаза и фильтра-поглотила из сборного железобетона.

Технико-экономические показатели

Площадь застройки	32,42 м2
Общая площадь	25,25 м2

Строительный объем	92,75 м3

Резервуар накопитель емкостью 50м3

Резервуар накопитель емкостью 50м3, привязано из типового проекта ТП РК 50РВ-2013 «Резервуар для воды прямоугольный монолитный емкостью 50м3 для климатических подрайонов с обычными геологическими условиями.

Резервуар представляет собой емкость из монолитного железобетона, частично заглублен в грунт, с земляной засыпкой и обваловкой толщиной 2м над покрытием.

Размеры в плане 4,0 х 5,0 и глубиной 3,0м.

Толщина стен резевуара - 0,3м.

Днище в виде монолитной железобетонной плиты толщиной 0,3м.

Верхнее перекрытие монолитной железобетонной плиты толщиной 0,3м.

Основание фундаментов-служат естественный непросадочная глина.

Для обсаживания резервуара предусмотрена сооружение 1 колодец из железобетона с арматурой для управления потоками воды, отводящего трубопровода и 2-х колодцев на перекрытии для лаза и фильтра-поглотила из сборного железобетона.

Технико-экономические показатели

Площадь застройки	32,42 м2
Общая площадь	25,25 м2
Строительный объем	92,75 м3

Подземная насосная станция 1-го подъема

Подземная насосная станция 1-го подъема привязано из типового проекта ТП РК 1-12 ВС СКВ-2009 «Водозаборные сооружения из подземных источников производительностью от 1м3/час до 12м3/час.

Проектируемое сооружение представляет собой железобетонных колец по ГОСТ 8020-90, по монолитной железобетонной плите. На поверхности земли выполнена земляная обваловка и кирпичный колодец диаметром 700мм для обслуживания

Основание фундаментов-служат естественная непросадочная глина.

Наружная гидроизоляция стен окрасочная из горячего битума, наносимого в 2 слоя общей толщиной 4-5мм, по грунтовке из битума, растворенного в бензине

На стыках сборных железобетонных колец предусматривается наклейка полос гнилостойкой ткани шириной 30см.

Технико-экономические показатели

Площадь застройки	5,50 м2
Общая площадь	3,14 м2
Строительный объем	13,95 м3

Контрольно-пропускной пункт

Здание сторожки представляет собой одноэтажное кирпичное здание прямоугольной формы, с размерами в осях 3.0х3.0 м.

Несущими элементами являются продольные стены толщиной 380мм.

Здание запроектировано из следующих конструктивных элементов:

Фундаменты-ленточные монолитные железобетонные из бетона кл. В 15 на шлакопортландцементе, водонепроницаемости W6, по морозостойкости F100.

Под фундаментами выполнять подготовку из щебня, пропитанного битумом до полного насыщения толщиной 100мм.

Размеры подготовки принять больше размеров подошвы конструкции на 100мм с каждой стороны.

Наружные и внутренние стены выполнены из обожженного глиняного кирпича марки КР-р-по 1НФ/100/2,0/50 по ГОСТ 530-2012 на цем.песчаном растворе М50.

Покрытие - деревянный настил по деревянным балкам.
Окна из пвх ГОСТ 30674-99, двери деревянные ГОСТ 14624-84
Перемычки - монолитные железобетонные из бетона кл. В15
Кровля-чердачная, из металлочерепицы.
Утеплитель кровли - мин. вата 125 кг/м3 толщиной 100мм.
Утеплитель стен - мин. вата 50 кг/м3 толщиной 50мм.
Отмостка- асфальтобетонная, шириной 1500 мм с уклоном от стены
Полы- линолеум.

За относительную отметку 0.000 принято абсолютная отметка 295.28 отметка здании сторожки.

Работы по устройству монолитных бетонных и железобетонных конструкций выполняется в соответствии с требованиями СП РК EN 1992-1-1:2004/2011 "Проектирование железобетонных конструкций".

Боковые поверхности всех конструкции, соприкасающиеся с грунтом обмазать горячим битумом за 2 раза.

На отметке -0.020 выполнить горизонтальную гидроизоляцию из цементно-песчанного раствора состава 1:2 толщиной 20 мм.

Земляные работы и основание под фундаменты выполнять в соответствии с требованием СП РК 5.01-102-2013 " Основания зданий и сооружений ".

Основание фундаментов-служат естественная непросадочная глина.

Технико-экономические показатели

Этажность	1
Площадь застройки	11,40 м2
Общая площадь	6,87 м2
Строительный объем	55,90 м3

Уборная на 1очко

Здание уборной представляет собой одноэтажное здание, из деревянной конструкций, с размерами в плане 2,62 х1.62. Деревянные элементы выполнить из древесины хвойных пород влажностью не более 15% и подвергнуть глубокой пропитке антисептиками и антипиренами.

Уборная на 1 очко состоит из подземной части - выгреба размерами 2,1х1,12х2,0 м, выполненного из монолитного ж/б марки В7,5, стенка толщиной 250 мм, а днище 200мм и поверхностной части - из деревянных кабинок, обшитых досками толщиной 19 мм. Для строительства используется пиломатериалы хвойных пород по ГОСТ 8486-86.

Наружные поверхности деревянных конструкций окрасить масляной краской за 2 раза.

Для крепления деревянных конструкций использовать гвозди строительные по ГОСТ 4030-63*.

Технико-экономические показатели

Этажность	1
Площадь застройки	3,29 м2
Общая площадь	1,63 м2
Строительный объем выше отм.0.00	9,26 м3
ниже отм.0.00	8,42 м3

Фундамент под насосной 2-го контейнерного типа

Фундаменты под контейнеры монолитные ленточные с размерами в осях 12,0х2.4 из бетона класа В15, на шлакопортландцементе, водонепроницаемости W6, по морозостойкости F100 армирован сеткой С1.

Наружные стены фундаментов, соприкасающиеся с грунтом обмазать горячим битумом за 2 раза-вертикальная гидроизоляция.

Основание фундаментов-служат естественная непросадочная глина.

Технико-экономические показатели

Площадь застройки	35,0 м2

Антикоррозионные мероприятия.

Рабочий проект разработан в соответствии с требованиями СН РК 2.01-01-2013 "Защита строительных конструкций от коррозии".

Закладные детали покрыть слоем цементно-песчаного раствора толщиной 10мм.

Защитный слой арматуры монолитных конструкций соответствует требованиям СП РК EN 1992-1-1:2004/2011 «Проектирование железобетонных конструкций».

Все открытые металлические поверхности и конструкции, соединительные элементы и закладные детали окрашиваются масляными красками за 2 раза.

В конструкциях чердачной кровли древесина подвергается пропитке антипиренами.

6.2.3 Инженерные сети и системы

Наружные сети водоснабжения.

Настоящий рабочий проект разработан на основании:

а) Задания на проектирование

б) в соответствии с требованиями СНиП РК 4.01-02-2009 Водоснабжение Наружные сети и сооружения (с изменениями по состоянию на 13.06.2017г.).

Площадка строительства характеризуется следующими показателями.

Отчет о результатах инженерно-геологических изысканий по объекту выполнено ТОО "А-Геоинжиниринг" согласно заданию на проектирование.

Климатический район III-А.

Подземные воды на трассе изыскания в период изыскания (январь месяц 2022 года) пройденными разведочными скважинами, глубиной по 4,0 м не были вскрыты.

В геоморфологическом отношении территория изыскания расположена на аллювиально-проллювиальной равнине.

Высотные отметки поверхности земли проектируемой трассы изменяются в пределах от 293,75 до 298,00 м и имеет общий уклон с севера-востока на юго-запад.

По номенклатурному виду и просадочным свойствам в пределах изучаемой трассы, до глубины 4,0 м выделены один инженерно-геологический элемент (ИГЭ):

ИГЭ-суглинок коричневый, плотный, макропористый, от твердой консистенции, непосадочный, вскрытой мощностью 4,0 и более метров.

Глубина проникновения «0» в грунте: -для суглинков и глин-188 см;

Водопроводные сети предусмотрены для подачи воды на хоз-питьевые и противопожарные нужды.

Режим водопотребления согласно СНиП РК 4.01.02-2009, принят круглосуточным.

Наружные водопроводные сети приняты кольцевые низкого давления и при повреждении на каком-либо участке сети не вызывает прекращение подачи воды в другие участки так как вода может поступать к ним в обход по другим линиям. Кольцевые сети запроектированы и рассчитаны таким образом, что в случае выключения одного из участков общая подача воды не снижается более чем на 30% расчетного максимального расхода. Одно из преимуществ кольцевых сетей в том, что в них вероятность образования гидравлических ударов сведены к нулю. Кольцевые сети более надежны в отношении бесперебойности водоснабжения.

Источником водоснабжение населенного пункта предусматривается от проектируемой водозаборной площадки.

Наружные сети водопровода запроектированы из полиэтиленовых напорных труб (PE100 SDR17, PE63 SDR11) "питьевая", по ГОСТ 18599-2001 диаметрами Ø63х3,8мм - Ø110х6,6мм. Диаметры внутриквартальных кольцевых сетей приняты по расчету из условия обеспечения подачи суммарных расчетных расходов воды на хозяйственно-питьевые и противопожарные нужды.

Согласно СНиП РК 4.01.02-2009 п. 4.1 предусмотрен подвод воды непосредственно к границам участков потребителей. На магистральной сети предусмотрены водопроводные колодцы-распределители с установкой водосчетчиков на группу потребителей (2-6).

Подвод воды к участкам потребителей осуществляется трубами ПЭ100 SDR11 диаметром 25х2,3мм.

В основу решения размещения трасс уличной сети заложены требования технологической компоновки и соблюдения минимальных расстояний, регламентированных градостроительными нормами, требованиями СНиП и с учетом санитарных, экологических и противопожарных требований.

Прокладка наружной сети водоснабжения выполнена вне проезжих частей улиц с учетом рельефа, инженерно-геологических условий строительства и с учетом размещения проектируемых инженерных сетей электроснабжения и газоснабжения.

Сети системы В1 размещены на расстоянии 2,0м от края проезжей части.

Основание под трубопроводы запроектировано из выровненного местного грунта с песчаной подготовкой Н=100мм.

Колодцы и камеры на В1 установлены с учетом размещения пожарных гидрантов. Колодцы на сетях водопровода необходимо устанавливать на основание из уплотненного местного грунта на глубину 0,3м и с устройством водонепроницаемых днища и стен колодца ниже трубопровода. Со стороны обратной засыпки произвести окрасочную гидроизоляцию бетонных и железобетонных конструкций колодцев горячим битумом за 2 раза. Водопроводные колодцы приняты из сборных ж/б элементов по Т.П.3.900.1-14 вып.1 диаметрами 1500мм и 2000мм. Вокруг люков колодцев, устраиваемых вне проезжей части предусматривается отмостка шириной 1м с уклоном от люков.

На колодцах устанавливаются задвижки с обрезиненным клином и не выдвижным шпинделем по 30ч39р (класс герметичности А), пожарные гидранты по ГОСТ 8220-85. Фасонные части - стальные. Для защиты от коррозии стальные фасонные части в колодцах покрыть антикоррозийной изоляцией типа весьма усиленная битумно-полимерная.

Для опорожнения воды при ремонтно-профилактических работах, в пониженных точках каждого ремонтного участка, предусмотрены выпуски с вентилями. Отвод воды из выпусков производится в колодцы, с последующей откачкой на поверхность земли.

Для разделения ремонтных участков, в водопроводных колодцах предусмотрена стальная запорная арматура. Каждый ремонтный участок обеспечивает отключение не более 5 пожарных гидрантов.

В высоких переломных точках установлены вантузы для выпуска воздуха диаметром 50мм.

Водопровод прокладывается с уклоном не менее 0.001 на глубине в среднем -2,38м, с учетом глубины проникновения нулевой температуры в грунт, а также с учетом соблюдения нормативных расстояний (по вертикали, в свету) при пересечениях с проектируемыми инженерными коммуникациями.

Пересечение полиэтиленовыми трубами стен колодцев выполнить в стальной гильзе L=0,3м с заделкой зазора между гильзой и трубопроводом цементным раствором.

На канализационной сети СП устанавливаются круглые водопроводные колодцы из сборных ж/б элементов с запорно-регулирующей арматурой. Все стальные фасонные части устанавливаемые в колодцах подвержены весьма усиленной антикоррозионной гидроизоляции. Спускные трубопроводы приняты из стальных труб ∅108х4,0мм по ГОСТ 10704-91 с весьма усиленной антикоррозионной изоляцией.

На сети переливного трубопровода от резервуаров (ПР) при выходе на поверхность земли устанавливается клапан захлопка. Переливные трубопроводы приняты из стальных труб ∅108х4,0мм по ГОСТ 10704-91 с весьма усиленной антикоррозионной изоляцией.

Водопроводные и канализационные колодцы приняты из сборных ж/б элементов по Т.П.Р. 901-09-11.84 и Т.П.Р. 901-09-22.84 диаметрами 1500-2000мм. Бетонные поверхности со стороны

обратной засыпки окрасить битумом за 2 раза. Вокруг люков колодцев, устраиваемых вне проезжей части предусмотреть отмостку шириной 1м с уклоном от люков.

На колодцах устанавливаются задвижки с обрезиненным клином и не выдвижным шпинделем по 30ч39р (класс герметичности А). Фасонные части - стальные. Для защиты от коррозии стальные фасонные части в колодцах и футляров покрываются антикоррозийной изоляцией типа весьма усиленная битумно-полимерная.

Для опорожнения воды при ремонтно-профилактических работах, в пониженных точках каждого ремонтного участка, предусмотрены выпуски с вентилями с последующей откачкой на поверхность земли.

Водопровод прокладывается с уклоном не менее 0,0005 в сторону спускных колодцев.

Основание под трубопроводы принято выравнивающий слой из щебня h=100м. При обратной засыпке траншеи с пластмассовым трубопроводом над верхом трубы следует предусматривать защитный слой толщиной 30см из мягкого местного грунта, не содержащего твердых включений (щебня, камней, кирпичей и т.д) При этом применении ручных и механических трамбовок непосредственно над трубопроводом не допускается.

Производство работ, перечень документации, предъявляемой при укладке, испытанию и приемке сети вести согласно СП РК 4.01-103-2013 "Наружные сети и сооружения водоснабжения и канализации (по всем приложениям А.Б.В.Г.Е.Ж.)" и СНиП РК 4.01-05-2002 "Инструкция по проектированию и монтажу сетей водопровода и канализации из пластмассовых труб". После испытания трубопроводы и резервуары подвергаются промывке и дезинфекции.

следующих актов:

- Акт освидетельствования траншей.
- Акт освидетельствования оснований под трубопроводы.
- Акт освидетельствования колодцев.
- Акт на прокладку трубопровода.
- Акт о герметизация мест прохода трубопроводов через стенки колодцев, зданий и сооружений.
- Акт о проведении приемочного гидравлического испытания напорного трубопровода на прочность и герметичность.
- Акт о проведении промывки и дезинфекции трубопровода хозяйственно -питьевого водопровода.
- Акт о засыпке трубопроводов с уплотнением.

Также необходимо для каждой сети оформление актов испытаний и приемки ответственных конструкций.

Мероприятия по прокладке трубопроводов в мокрых грунтах.

При прокладке напорных и самотечных трубопроводов в мокрых грунтах необходимо предусматривать следующие мероприятия:

1)Под водопроводные трубопроводы, прокладываемые ниже уровня грунтовых вод предусмотрено искусственное основание из песчаной смеси толщиной 0,10м.

2)При устройстве колодцев необходимо выполнить следующие мероприятия:

а) На утрамбованное щебнем основание укладывают бетонную подготовку толщиной 100мм из бетона М-50.

б) Поверх бетонной подготовки уложить слой асфальта толщина 20мм, затем плиту днища. Трубы в мокрых грунтах следует заделывать в стенки колодцев, устанавливая в них патрубки из стальной или асбестоцементной трубы с зазором 30мм на чеканку. Отверстие со стороны наружной поверхности патрубка бетонируется. Бетонная заделка должна выходить за пределы наружной поверхности стенки колодца на 100мм, а края ее должны перекрывать отверстие в стенке колодца. Щель между трубой и патрубком зачеканивается смоляным канатом, выходные отверстия щели заделываются асбестоцементом.

В проекте организации строительства (а также в сметной части) предусматриваются мероприятия по разработке траншеи в мокрых грунтах с устройством водоотлива в нижней части траншеи.

Основные технико-экономические показатели

№№	Наименование показателя	Ед. изм.	Значение
1.	Водопотребление максимально суточное	$м^3$/сут	39,55
2.	Протяженность водопроводных сетей, всего ПЭ100 SDR 17 – 110х6,6мм ПЭ100 SDR 17 – 63х3,8мм ПЭ100 SDR 11 – 25х2,3мм Труба ст. электросварная dy108x4,0 Труба ст. электросварная dy57x3,0	м м м м м	5345,3 75,0 3872,0 223,3 37,0
3.	Водопроводные колодцы ТПР 901-09-11.84 Прямоугольный колодец 2000х2500 Круглый колодец ∅2000мм Круглый колодец ∅1500мм	шт. шт. шт.	1 4 60
4.	Водопроводные сооружения:		
	- Резервуары чистой воды 50м³ - Насосные станции 1-го подъема. - Блочно-модульная станция очистки и фильтрации, совмещенная с насосной станцией 2-го подъема.	шт. шт. шт.	2 2 1

Электротехническая часть.

Электроснабжение. Наружное электроосвещение.

Исходными данными для разработки проекта являются:

- задание на проектирование
- чертеж генерального плана
- технические условия ТУ №08-2022-02242 от 12.08.2022г. выданным АО "АРЭК".

По степени надежности электроснабжения проектируемый объект относится к II категории согласно ПУЭ РК.

Внеплощадочные электрические сети.

Электроснабжение объекта осуществляется от проектируемой КТПН. Питание проектируемой КТПН предусмотрено высоковольтными воздушными линиями на типовых ж/б опорах отпайкой от ближайшей опоры ВЛ-10кВ с алюминиевыми самонесущими изолированными проводами марки СИП3-1х50. Выбор сечения проводов произведен по механической прочности с учетом токовых нагрузок и потере напряжения у потребителя, не превышающей 5%.

При проектировании были приняты следующие климатические условия:

а) Район по ветру - III., б) Район по гололеду - IV., в) Район по весу снегового покрова - IV.

Проектируемая линия проходит в населенном участке.

Закрепление опор в грунте и их заземление выполнить согласно серии 3.407.1-143 и 3.407-150.

Внутриплощадочные электрические сети.

Электроснабжение шкафа управления ШУН-1 скважинных насосов I-го подъема осуществляется от проектируемой КТПН №2 распределительными сетями (НШУН1-1, НШУН1-2) в земле кабелем марки АВБбШв-1,0 с расчетным сечением. Электропитание двух погружных насосов I-го подъема предусматривается от комплектного шкафа управления ШУН-1. Питание двух погружных насосов и автоматическое управление насосами I-го подъема разработано

компанией поставщиком модульной насосной станции. Управление осуществляется от комплектного шкафа управления по средствам контроля давления воды в напорном трубопроводе. Шкаф управления насосной I-го подъема поставляется комплектно с компанией поставщиком модульной насосной станции и заказывается в части НВК.

Электроснабжение насосной II-го подъема осуществляется от проектируемой КТПН №1 распределительными сетями (М1, М2) в земле кабелем марки АВБбШв-1,0 с расчетным сечением. Автоматическое управление насосами I-го подъема разработано компанией поставщиком модульной насосной станции. Управление осуществляется от комплектного шкафа управления по средствам контроля давления воды в напорном трубопроводе.

Электроснабжение КПП осуществляется от проектируемой КТПН №1 распределительными сетями (М3) в земле кабелем марки АВБбШв-1,0 с расчетным сечением.

По степени надежности электроснабжения все электроприемники относятся к потребителям 2 категории. В качестве независимого источника питания предусмотрены дизельная генераторная установка мощностями 66кВа с системами АВР и всепогодными шумоизолирующими кожухами.

В соответствии с СП РК 2.04-104-2012 "Естественное и искусственное освещение" таблица - 15, 16 средняя горизонтальная освещенность - 4лк. Для освещения территории приняты светильники "Жарык" со светодиодными лампами мощностью 80Вт на опорах СТ-6-3 высотой 7,5м. Минимальное расстояние установки опор освещения от бортового камня принято 0,3-0,6м.

Высота установки светильника - 7,5м, шаг между опорами освещения - 25-35м. Номера проектируемых опор на плане приняты условно. Светильники, размещенные на опорах, должны быть равномерно распределены по фазам, создавая симметричную нагрузку на общую линию. Сеть наружного освещения выполняется кабелем марки АВбШБв-1,0 с алюминиевыми жилами расчетного сечения, проложенными в траншее.

Номера проектируемых опор на плане приняты условно. Светильники, размещенные на опорах, должны быть равномерно распределены по фазам (А, В, С), создавая симметричную нагрузку на общую линию. Сети уличного освещения по опорам выполняются кабелем марки АВБбШв-0,66кВ с расчетным сечением.

Управление наружным освещением предусматривается автоматическое по освещенности от фотореле, установленного в КТПН.

Прибор учета электроэнергии предусматривается на проектируемой КТПН-10/0,4кВ.

Кабели 0,4кВ прокладываются в траншее на глубине - 0,7 м., а под проезжей части, дорог на глубине - не менее 1м.

Кабели проложить на расстоянии 0,3-0,6 м от кромки асфальтного покрытия.

В местах пересечения с другими подземными коммуникациями и автодорогами, кабели проложить в гибких двустенных гофрированных трубах. При пересечении ВЛ с автомобильными дорогами категорий III-V расстояние по вертикали от проводов ВЛ до проезжей части дорог при наибольшей стреле провеса должно быть не менее 6 м.

Сечения жил кабельных линии выбраны по длительно допустимому току, допустимой потери напряжения.

Для защиты обслуживающего персонала от поражения электрическим током, проектом предусматривается защитное заземляющее устройство и зануление, выполненное в соответствии с ПУЭ РК 2015 и СП РК-4.04-106-2013. Питание электроприемников объекта осуществляется от источника напряжения 380/220В с глухозаземленной нейтралью с системой заземления TN-C-S.

Заземляющее устройство состоит из заземляющих проводников:

- Заземлитель вертикальный выполнен из стали круглой Ø16 длиной 3м, верхние концы заземлителя заглублены на 0,7м от поверхности земли и электрически соединены между собой с помощью сварки стальной полосой сечением 4х40мм.

- Все соединения в цепи заземления выполнить сваркой, места соединения стыков после сварки должны быть окрашены.

- Для заземления высоковольтных опор предусматривается вертикальные электроды (2 электрода по 5м из ст.Ø 12мм на 1 опору) и горизонтальные заземлители (2 заземлителя по 10м из ст. Ø 10мм на 1 опору) согласно т.п. 3.407-150.

Все электромонтажные работы выполнить в соответствии с ПУЭ РК 2015 и серии А11-2011.

Основные технико-экономические показатели электроснабжения:

№	Наименование	Единицы измерения	Показатели
1	Категория электроснабжения		II
2	Напряжение	кВ	10/0,4
3	Расчетная мощность	кВт	30,8
4	Расчетный ток	А	2,2/58,5
5	Протяженность ВЛЗ-10кВ	км	0,871
6	Протяженность КЛ-0,4кВ	км	0,858

Силовое электрооборудование и электроосвещение.

Контрольно пропускной пункт.

Данный проект разработан на основании задания на проектирование, архитектурно-строительных, технологических и сантехнических чертежей, в соответствии с требованиями нормативной документации СП РК 2.04-104-2012*, СП РК 4.04-106-2013*.

По степени обеспечения надежности электроснабжения электроприемники относятся к 3-ей категории.

Электроснабжение проектируемого объекта выполняется от РУ-0,4кВ проектируемой КТПН-10/0,4кВ.

Силовыми потребителями являются токоприемники технологического и сантехнического оборудования.

Для подключения к сети переносных электроприемников предусматриваются штепсельные розетки с заземляющим контактом.

В качестве вводно-распределительных устройств и осветительных щитков приняты панели типа ЩРв, укомплектованные автоматическими выключателями типа ВА47-29 3Р, ВА47-29 1Р, АД12 2Р.

Учет электроэнергии осуществляется счетчиком электроэнергии, установленный в РУ-0,4кВ проектируемой КТПН-10/0,4кВ.

Силовые и осветительные щитки устанавливаются на высоте 1,5м от уровня пола.

Силовые распределительные сети выполняются кабелем марки ВВГнг(А)-LS по стенам под слоем штукатурки в трубах ПВХ.

Проектом предусмотрено рабочее (общее) и аварийное (эвакуационное) освещение.

Общее рабочее освещение предусматривается стационарными светодиодными светильниками. Выбор типа светильников производится в соответствии с назначением помещений и характеристикой окружающей среды. Освещенность принята, согласно действующим нормам и правилам. Управление рабочим освещением осуществляется выключателями, установленными на входе в помещение. Аварийное (эвакуационное) освещение для эвакуации людей предусматривается по линиям проходов и выходов из здания; для продолжения работы - в помещениях согласно действующим нормам и правилам. Светильники аварийного (эвакуационного) освещения выделяются из числа светильников общего рабочего освещения и питаются от сети аварийного освещения. Выключатели устанавливаются на высоте 0,8м от пола, штепсельные розетки на высоте 0,8м.

Осветительные сети выполняются кабелем марки ВВГнг под слоем штукатурки по стенам в ПВХ трубе и без труб по пустотам в плитах перекрытия.

Защитные мероприятия.

Для защиты обслуживающего персонала от поражения электрическим током все металлические части электрооборудования, нормально не находящиеся под напряжением, но

могущие оказаться под таковым в результате нарушения изоляции, необходимо выполнить зануление, заземление и уравнивание потенциалов, выполненное в соответствии с ПУЭ РК 2015 и СП РК-4.04-106-2013.

Питание электроприемников объекта осуществляется от источника напряжения 380/220В с глухозаземленной нейтралью с системой заземления TN-C-S.

Для зануления электрооборудования предусматривается дополнительная жила электропроводки. Защитное заземление по помещениям выполнить стальной полосой 4х25. Внутренний контур заземления присоединить к наружному контур заземления не менее чем в двух точках.

Заземляющее устройство состоит из заземляющих проводников:

- Заземлитель вертикальный выполнен из стали круглой Ø16 длиной 3м, верхние концы заземлителя заглублены на 0,7м от поверхности земли и электрически соединены между собой с помощью сварки стальной полосой сечением 4х40мм.

Все соединения в цепи заземления выполнить сваркой, места соединения стыков после сварки должны быть окрашены. На вводе в здание выполнить систему уравнивания потенциалов путем объединения следующих проводящих частей:

-основной (магистральный) защитный проводник

-основной (магистральный) заземляющий проводник

-стальные трубы коммуникаций зданий и между зданиями

-металлические части строительных конструкций.

Все электромонтажные работы выполнить в соответствии с действующими нормами и правилами.

Основные технико-экономические показатели:

№	Наименование	Единицы измерения	Показатели
1	Категория электроснабжения		III
2	Напряжение	В	380/220
3	Установленная мощность	кВт	1,5
4	Расчетная мощность	кВт	1,5
5	Расчетный ток	А	2,5

Энергосбережение.

Для обеспечения энергосбережения, согласно закону Республики Казахстан «Об энергосбережении», объектом предусмотрены серийные виды электрооборудования, которые имеют все необходимые виды сертификатов и разрешений для их применения. Исключены непроизводительные расходы топливно-энергетических ресурсов, то есть потери электроэнергии, вызванные отступлением от требований стандартов, технические условия или паспортных данных по оборудованию.

Использование современных светодиодных светильников обеспечивают минимизацию потерь электроэнергии.

Организован учет и контроль потребления электроэнергии, его точность и достоверность. Предусмотрена установка приборов контроля, учета и регулирования вырабатываемой и потребляемой электроэнергии.

Все виды электропотребляемого оборудования приняты с учетом экономии электроэнергии.

Пожарная сигнализация.

Контрольно пропускной пункт.

Разработка рабочей документации автоматической пожарной сигнализации и системы оповещения о пожаре выполнена на основании технического задания на проектирование,

архитектурно-планировочных решений и в соответствии с требованиями СН РК 2.02-11-2002*, СН РК 2.02-02-2012.

В соответствии с требованиями нормативных документов, здания оснащаются системой автоматической пожарной сигнализации.

Система пожарной сигнализации рассчитана на непрерывную, круглосуточную работу и предназначена для своевременного обнаружения очага возгорания, оповещения об этом.

Средствами пожарной сигнализации оборудуются все помещения здания, за исключением помещений с «мокрыми» процессами.

В каждом защищаемом помещении установлено не менее 2-х пожарных извещателей. На путях эвакуации, на стенах, устанавливаются пожарные извещатели ручного действия типа ИПР 513-10.

Система пожарной сигнализации выполняется на базе приборов фирмы "Болид".

В качестве центрального пульта контроля и управления принят пульт контроля и управления "С 2000М".

Такая система позволяет вести наблюдение за состоянием объекта, а также управление группами реагирования при обработке тревожной ситуации на объекте.

Пожарная сигнализация помещений здания строится на приборах ПКП-1 "Гранит-4А" которые устанавливаются в комнате дежурного.

Предусмотрен резерв информационной емкости приемно-контрольных приборов не менее 10%.

Дымовые пожарные извещатели типа ИП-212-141 устанавливаются на потолке контролируемых помещений таким образом, чтобы расстояние между извещателями не превышало 9м, а расстояние от извещателя до стены не превышало 4,5м, тепловые пожарные извещатели типа ИП-103-5/4С-А3 устанавливаются на потолке контролируемых помещений таким образом, чтобы расстояние между извещателями не превышало 5м, а расстояние от извещателя до стены не превышало 2,5м.

Пожарные извещатели ручного действия типа ИПР 513-10 устанавливаются на путях эвакуации, на стенах. Высота установки - 1,5 м от уровня пола.

Шлейфы пожарной сигнализации выполняются проводами с медными жилами КПСВВнг(А)-FRLS 1х2х0.5, с укладкой их по потолкам. Кабели прокладываются скрыто по потолку и в кабель-каналах по стенам.

СИСТЕМА ОПОВЕЩЕНИЯ ЛЮДЕЙ О ПОЖАРЕ принята по 2 типу, световая и звуковая сигнализация выполнена сиреной со строблампой.

Проводка светозвуковой излучателя Маяк-12-КП выполняется в штрабе в трубах ПВХ диам. 20 мм. кабелем ВВГн г(А)-FRLS 3х1,5мм.

Оперативная связь выполняется посредством передачи информации о тревожных и прочих событиях на телефоны оповещения через каналы связи GSM, которое устанавливаемое на приборе ППКОП "Гранит-4А". Встроенный GSM коммуникатор передает информацию о состоянии прибора на мобильные телефоны. Информация передается при возникновении события и по запросу пользователя. Способ передачи: голосовое сообщение и SMS.

Установки пожарной сигнализации в части надежности электроснабжения отнесены к электроприемникам 1 категории, поэтому электропитание осуществляется через резервируемый источник питания. Переход на резервное питание происходит автоматически при отключении основного без выдачи сигнала тревоги. Основное питание-сеть 220В, резервированный источник-встроенные аккумуляторные батареи. Световой указатель "Выход" предусматривается в электротехнической части проекта.

Защитное заземление электроустановок следует выполнить в соответствии с ПУЭ РК и технической документацией на оборудование. Монтаж пожарной сигнализации необходимо осуществлять в строгом соответствии с паспортом, техническим описанием и инструкцией по эксплуатации.

Наружные сети связи.

Данный раздел проекта выполнен на основании задания на проектирование, строительных планов и в соответствии с нормативной документацией.

Видеонаблюдение.

В качестве основы для проектирования системы видеонаблюдения применяется видеорегистратор "HiWatch DS-N108”, размещенный в комнате сторожки.

На объекте устанавливаются 5 видеокамер телевизионного наблюдения:

4 уличная поворотная видеокамера модели "HiWatch DS-T215", с дальностью действия EXIR-подсветки до 100м;

1 уличная камера "HiWatch DS-T520", с дальностью действия ИК-подсветки до 50 м.

Уличные поворотные видеокамеры установить на опорах наружного электроосвещение.

Для управление поворотными видеокамерами используются пульты управления PTZ камерами.

Высота установки видеокамер принять по наилучшей видимости.

Сигналы с 5 видеокамер передаются посредством кабельной сети на видеорегистратор. В видеорегистраторе установлен жесткий диск размером 6ТВ, что обеспечивает хранения видеоданных в течение месяца. Просмотр видеоинформации осуществляется с монитора. Для подключения видеокамеры к видеорегистратору применяются кабели комбинированные предназначены для передачи видео сигналов с одновременным подключением питания КВК-В 2х2х1мм2. Для питания видеокамер применяется блок питания с индивидуальной защитой каждого канала, с стабилизированным выходом напряжением 12В, с защитой от короткого замыкания.

Кабели в здании прокладываются в кабель каналах по стене и в траншее полиэтиленовых трубах.

Кабели сети видеонаблюдения прокладываются в траншее на глубине - 0,7 м.

Монтаж, наладку и сдачу в эксплуатацию спроектированных систем выполнить правилами устройства электроустановок (ПУЭ) и подключение к электрооборудованию выполнить в соответствии с технической документацией заводов-изготовителей.

Все электромонтажные работы выполнить в соответствии с ПУЭ РК 2015 и серии А11-2011.

Тревожная сигнализация.

Для обеспечения водозаборной сооружений санитарной безопасности проектом предусматривается автоматическая тревожная сигнализация.

В качестве приемно-контрольного прибора принят прибор ППКОП "Гранит-4А". Электропитание прибора ППКОП предусмотрено от ЩС-1 в части "ОПС".

Для обеспечения тревожной сигнализации территории водозаборной сооружений проектом предусматривается установка извещателя марки Focus серии АВТ-100 на опорах освещений. Высота установки извещателя движения принять не менее 2м. Проводка выполняется проводом КСПВ 1х2х1,5 мм в трубе в траншее.

Оповещение осуществляется от светозвукового оповещателя типа "LD 96", установленного на наружной стене здания. Электропитание прибора оповещателя предусмотрено в части "ОПС".

Оперативная связь выполняется посредством передачи информации о тревожных и прочих событиях на телефоны оповещения через каналы связи GSM, которое устанавливаемое на приборе ППКОП "Гранит-4А". Встроенный GSM коммуникатор передает информацию о состоянии прибора на мобильные телефоны. Информация передается при возникновении события и по запросу пользователя. Способ передачи: голосовое сообщение и SMS.

Монтаж, наладку и сдачу в эксплуатацию спроектированных систем выполнить правилами устройства электроустановок (ПУЭ) и подключение к электрооборудованию выполнить в соответствии с технической документацией заводов-изготовителей.

8.3 Инженерно-технические мероприятия по предупреждению чрезвычайных и взрывопожароопасных ситуаций

Инженерно-технические мероприятия гражданской обороны разработаны на основании Приказа Министра внутренних дел Республики Казахстан от 24 октября 2014 года № 732 «Об утверждении объема и содержания инженерно-технических мероприятий гражданской обороны» (с изменениями от 20.09.2017 года).

Состав по приказу

Раздел «Инженерно-технические мероприятия гражданской обороны» состоит из текстовой и графической части и включает следующие данные для проектной документации на строительство:

- общая пояснительная записка (приводятся данные о категории проектируемого объекта по гражданской обороне, данные о категории по гражданской обороне близ расположенных объектов, природно-климатических условиях района, результаты от принятия раздела);
- раздел разработки инженерно-технических мероприятий по предупреждению чрезвычайных ситуаций природного и техногенного характера (сведения о наблюдаемых в районе площадки строительства опасных природных процессах требующих превентивных защитных мер, решения по системе оповещения, безаварийной остановке технологических процессов, водоснабжения, электроснабжения объекта).

8.4 Оценка воздействия на окружающую среду

В связи с вступлением с 1 июля 2021 года в действие Экологического кодекса Республики Казахстан от 2 января 2021 года № 400 – VI ЗРК государственная экологическая экспертиза будет, проходит отдельно.

Представлено гранитное письмо от заказчика ГУ «Управление энергетики и жилищно-коммунального хозяйства Мангистауской области» №05-20-999 от 09.08.2022 года, о том, что до начала строительно-монтажных работ получит экологические разрешительные документы уполномоченного, органа, по экологической оценке деятельности, на проектируемом объекте строительства.

8.5 Санитарно-эпидемиологическая экспертиза

Рабочий проект соответствует требованиям СП «Санитарно-эпидемиологические требования к условиям труда и бытового обслуживания при строительстве, реконструкции, ремонте и вводе, эксплуатации объектов строительства» приказ Министра национальной экономики Республики Казахстан от 28 февраля 2015 года № 177, СП «Гигиенические нормативы к физическим факторам, оказывающим воздействие на человека» утвержденные приказом Министра национальной экономики Республики Казахстан от 28 февраля 2015 года № 169.

8.6 Организация строительства

Общая продолжительность строительства принята 6 месяцев.

В том числе подготовительный период 0,4 месяца.

Начало строительства объекта предусмотрено на 1ый квартал 2023 года.

8.7 Сметная документация

Сметная документация разработана в соответствии с «Нормативным документом по определению сметной стоимости строительства в Республике Казахстан», утвержденным приказом КДСиЖКХ МИИР РК от 14.11.2017 г. №249-нқ, на основании государственных сметных нормативов, задания на проектирования и принятых проектных решений.

Сметная стоимость строительства подлежит утверждению заказчиком в установленном законодательством порядке, для строительства объектов за счет бюджетных средств и иных форм государственных инвестиций в соответствии с «Правилами утверждения проектов (технико-экономических обоснований и проектно-сметной документации)», утвержденными приказом МНЭ РК от 02.04.2015 г. № 304, и является основанием для определения лимита средств заказчика (инвестора) на реализацию объектов строительства в соответствии с пунктом

14 «Нормативного документа по определению сметной стоимости строительства в Республике Казахстан».

Сметная документация составлена ресурсным методом с использованием программного комплекса АВС-4 (редакция 2022.11) по выпуску сметной документации в текущих ценах 2022 года.

При составлении смет использованы:

1) ССЦ РК 8.04-08-2021 «Сборники сметных цен в текущем уровне на строительные материалы, изделия и конструкции» 2022 год (17 сборников);

2) ССЦ РК 8.04-09-2021 «Сборник сметных цен в текущем уровне на инженерное оборудование объектов строительства» 2022 год;

3) СЦПГ РК 8.04-12-2021 «Сборник сметных цен в текущем уровне на перевозки грузов для строительства» Отдел 1 Автомобильные перевозки 2022 год;

4) СЦЭМ РК 8.04-11-2021 «Сборник сметных цен в текущем уровне на эксплуатацию строительных машин и механизмов» 2022 год;

5) СЦЗТ РК 8.04-13-2021 «Сборник сметных цен на затраты труда в строительстве»;

6) «Сборники элементных сметных норм расхода ресурсов на строительные, ремонтно-строительные работы и монтаж оборудования (ЭСН РК 8.04-01-2015, ЭСН РК 8.05-01-2015, ЭСН РК 8.04-02-2015) Изменения и дополнения Выпуск 24»

7) УСН РК 8.02-04-2021 «Сборник укрупненных показателей стоимости строительства зданий и сооружений. Объекты непроизводственного назначения» (17 сборников)

В сметной стоимости строительства учтены дополнительные затраты:

- накладные расходы, определенные в соответствии с «Нормативным документом по определению величины накладных расходов и сметной прибыли в строительстве» (приложение 2 к приказу от 14 ноября 2017 года № 249-нқ);
- сметная прибыль в размере 8 % от суммы прямых затрат и накладных расходов (п. 20, приложение 2 к приказу от 14 ноября 2017 года № 249-нқ);
- средства на непредвиденные работы и затраты в размере 2% от стоимости строительно-монтажных работ по главам 1-9 сметного расчета стоимости строительства (п. 85, приложение 1 к приказу от 14 ноября 2017 года №249-нқ);
- средства на временные здания и сооружения согласно НДЗ РК 8.04-05-2015;
- дополнительные затраты при производстве строительно-монтажных работ в зимнее время НДЗ РК 8.04-06-2015;

Сметная стоимость строительства определена в ценах 2022-2023гг.

Налог на добавленную стоимость (НДС) принят в размере, устанавливаемом законодательством Республики Казахстан на период, соответствующий периоду строительства, от сметной стоимости строительства.

9.1 Дополнения и изменения, внесенные в проект (рабочий проект) в процессе проведения экспертизы:

В процессе рассмотрения по замечаниям и предложениям ТОО «Kaz Expertise» в рабочий проект «Реконструкция водопроводных сетей в с. Отрадное Карамышевского сельского округа Буландынского района Акмолинской области» внесены следующие изменения и дополнения:

Сметный раздел

1.Представлена пояснительная записка к сметной документации

2.Представлена сводная ведомость материальных ресурсов и оборудования

3.Приведены в соответствие объемы работ по откорректированным проектным решениям и по замечаниям экспертной организации

9.2 Оценка принятых проектных решений

В соответствии с Правилами определения общего порядка отнесения зданий и сооружений к технически и (или) технологический сложным объектам, утвержденным приказом Министерства национальной экономики Республики Казахстан от 28.02.2015 года №165, а также

Приказа МНЭ РК №335 от 28.07.2016 года «О внесении изменений в приказ Министерства национальной экономики РК №165 от 28.02.2015 года разработчиком проекта установлен II уровень ответственности (технический несложный).

В целом проект разработан в необходимом объеме, в соответствии с заданием на проектирование, иными исходными данными, техническими условиями и требованиями.

Проектные решения с учетом внесенных изменений по разделу 9.1. соответствуют нормативным требованиям по санитарной, экологической, пожарной безопасности, функциональному назначению объекта.

После внесения изменений и дополнений основные технико-экономические показатели сложилось следующим образом:

№пп	Наименование	Ед. изм.	Показатели	
			Заявл. до эксп.	Реком. к утверж.
1	Общая сметная стоимость строительства в текущих ценах на 2022-2023г. в том числе: СМР оборудование прочие	млн.тенге	444,581 273,350 85,159 86,072	415,728 257,418 85,159 73,151
2	Продолжительность строительства	месяцев	6,0	6,0

Примечание: в результате рассмотрения сметной документации объекта, сметная стоимость объекта снизилась в текущих ценах 2022-2023гг на общую сумму 28,853 млн.тенге.

10. ВЫВОДЫ

10.1. С учетом внесенных изменений и дополнений рабочий проект **«Реконструкция водопроводных сетей в с. Отрадное Карамышевского сельского округа Буландынского района Акмолинской области»** соответствует требованиям государственных нормативов, действующих в Республике Казахстан, и рекомендуется для утверждения в установленном порядке со следующими основными технико-экономическими показателями:

1. Общая сметная стоимость строительства в текущих ценах на 2022-2023г. — 415,728 млн.тенге
   в том числе: СМР — 257,418 млн.тенге
   оборудование — 85,159 млн.тенге
   прочие — 73,151 млн.тенге

2. Продолжительность строительства — 6,0 месяцев

10.2. Настоящее экспертное заключение выдано на основании исходных данных и утвержденных заказчиком материалов для проектирования, достоверность которых гарантирована ГУ «Отдел строительства» Буландынского района» в соответствии с условиями договора № KazE-0011-03 от 02.12.2022 года.

10.3. При предоставлении на утверждение и выдаче разрешения на производство работ рабочий проект подлежит проверке на соответствие его с настоящим заключением экспертизы.

10.4. Заказчику при строительстве максимально использовать оборудование, материалы и конструкции отечественных производителей.

10. ТҰЖЫРЫМДАР

10.1 «Ақмола облысы Бұланды ауданы Карамышевка селолық округі Отрадное ауылында сумен жабдықтау желілерін қайта жаңарту» жұмыс жобасын сараптаманың ескертпелері мен ұсыныстарымен енгізілген өзгерістер мен толықтыруларды ескере отырып, Қазақстан Республикасында қолданылатын мемлекеттік нормативтердің талаптарына сәйкес келетіндіктен, төмендегі негізгі техника-экономикалық көрсеткіштерімен белгіленген тәртіппен бекітуге ұсыныс жасаймыз:

1. 2022-2023 жылғы ағымдағы бағадағы және құрылыстың жалпы сметалық құны оның ішінде: 415,728 млн.тенге
   - құрылыс-монтаж жұмыстары 257,418 млн.тенге
   - құрал-жабдықтар 85,159 млн.тенге
   - өзге де шығындар 73,151 млн.тенге
2. Құрылыстың ұзақтығы 6,0 ай

10.2. Осы сараптамалық қорытынды 02.12.2022 03ж. № KazE-0011-03, шарт талаптарына сәйкес, растығы «Бұланды ауданының құрылыс бөлімі» ММ-мен кепілдендірілген бастапқы деректер мен тапсырыс берушімен бекітілген жобалауға арналған материалдар негізінде берілді.

10.3. Жұмыс жобасы бекітуге және жұмыс өндірісіне рұқсат берген кезінде сараптаманың осы қорытындысына сәйкес екендігі тексерілуі тиіс.

10.4. Тапсырыс беруші құрылыс жүргізу барысында отандық өндірушілердің құрал-жабдықтарын, материалдарын және конструкцияларын барынша көп қолдануы қажет.

Соответствие разделов проекта строительства требованиям нормативных правовых актов приказ и государственных нормативов, действующих в Республике Казахстан приведено ниже

№ п/п	Раздел	Эксперт	Специа-лизация эксперта (по аттестату)	Номер аттестата	Результат (соответствует или не соответствует нормам)
1	Санитарно-эпидемиологический раздел	Өмірзахова Гүлдәурен Сейтмаханбетқызы			Соответствует
2	Сметный раздел	Битанова Сандугаш Нурмаханова			Соответствует
3	Ведущий эксперт	Калкулов Умирбек Зиябекович			Соответствует
4	Электротехническая часть	Фазилов Ғалымжан Съездханұлы			Соответствует
5	Архитектурно-строительная часть	Примжанов Нұрсұлтан Абдулакімұлы			Соответствует
6	Генеральный план и транспорт	Каныбеков Ерман Меделханович			Соответствует

7	Наружные сети водопровода и канализации	Аспанов Орал Сеитович			Соответствует

Примечание: *при отсутствии в рабочем проекте раздела, графа эксперта по этому разделу исключается.*

Куттыбаев Ш.С. (Директор)

Калкулов У.З. (Эксперт)

Аспанов О.С. (Эксперт)

Битанова С.Н. (Эксперт)

Каныбеков Е.М. (Эксперт)

Өмірзахова Г.С. (Эксперт)

Примжанов Н.А. (Эксперт)

Фазилов Ғ.С. (Эксперт)