РЕСПУБЛИКА КАЗАХСТАН

ТОО «Accord Engineering»

РАБОЧИЙ ПРОЕКТ

Разработка проектно-сметной документации на установку освещений улиц в с.Тасшагил Кызылкогинского района Атырауской области

ПРИЛОЖЕНИЕ

г. Атырау.
2021 г.

Құрылыспен байланысты емес жұмыстарды мемлекеттік сатып алу туралы шарт

Атырау облысы №20 2021-06-17

Басшысы атынан әрекет ететін бұдан әрі «Тапсырыс беруші» деп аталатын “Атырау облысы Қызылқоға ауданы Тасшағыл ауылдық округінің әкім аппараты” мемлекеттік мекемесі Ереже негізінде әрекет ететін Изимова Гулшара Надировна бір тараптан және Директор атынан әрекет ететін бұдан әрі «Орындаушы» деп аталатын "Accord Engineering" жауапкершілігі шектеулі серіктестігі екінші тараптан жаргы негізінде әрекет ететін Пшембаев Сабит Адильбекович, бұдан әрі бірлесіп «Тараптар» деп аталатындар 39-бап 3-тармақ 3-тармақша сатып алынатын тауарларға, көрсетілетін қызметтерге қатысты ерекше құқықтарға ие тұлғадан зияткерлік меншік объектілері болып табылатын тауарларды, көрсетілетін қызметтерді сатып алу; «Мемлекеттік сатып алу туралы» 2015 жылғы 4 желтоқсандағы Қазақстан Республикасы Заңының (бұдан әрі – Заң), «Тікелей шарт тұжырымы бір дерекөздерден» мемлекеттік сатып алудың тәсілі негізінде осы жұмыстарды мемлекеттік сатып алу туралы шартты (бұдан әрі – Шарт) жасасты және төмендегі туралы келісімге келді:

1 Ұғымдар мен айқындамалар

1.1 Осы Шартта төменде тізбеленген ұғымдар мынадай мағынаға ие:

1) Орындаушы – Тапсырыс берушімен жасалған Шартта оның контрагенті ретінде әрекет ететін заңды тұлға, сондай-ақ, консорциум (Мемлекеттік сатып алуды жүзеге асыру қағидаларында көзделген жағдайларда);

2) қосалқы мердігер – Шарт бойынша жұмыстардың бір бөлігін орындауға Орындаушымен шарты және (немесе) келісімі бар тұлға немесе ұйым;

3) объекті – мемлекеттік сатып алуды ұйымдастырушы жұмысты орындауға жататын деп анықтаған және Орындаушы Шартта көзделген түрде Тапсырыс берушіге беретінғимарат, құрылыс;

4) учаске – Объектінің жұмыстарды орындауға немесе жұмыстарды өндіруге бөлінген аумақ;

5) уақытша құрылымдар – Объектінің жұмысын орындау үшін қажетті, тұрғызылатын, орнатылатын және Объектінің жұмысы орындалғаннан кейін Орындаушы алып тастайтын барлық уақытша ғимараттар мен құрылымдар.

2 Шарттың мәні

2.1 Орындаушы осы Шарттың ажырамас бөлігі болып табылатын оған қосымшаларда көрсетілген шарттарға, талаптарға сәйкес және баға бойынша жұмысты (жұмыстарды) орындауға міндеттенеді, ал Тапсырыс беруші орындалған Жұмысты (Жұмыстарды) қабылдауға және Орындаушы Шарт бойынша өз міндеттемелерін тиісінше орындаған кезде ол үшін осы Шарттың талаптарында ақы төлеуге міндетті:
ерекшелігі бойынша 008-029-159 Разработка проектный -сметной документации освещение улиц населенный пунктов с.Тасшагиль;

2.2 Жұмыстар - Жобасы бойынша орындалады, онда Тасшағыл ауылы бар. Бас жобалаушы - Тасшағыл ауылдық округінің әкімі аппараты.

Осы құжат «Электрондық құжат және электрондық цифрлық қолтаңба туралы» Қазақстан Республикасының 2003 жылғы 7 қаңтардағы N 370-II Заңы 7 бабының 1 тармағына сәйкес қағаз тасығыштағы құжатпен бірдей.

2.3 Төменде тізбеленген құжаттар және оларда айтылған шарттар осы Шартты құрады және оның ажырамас бөлігі болып саналады, атап айтқанда:

1) осы Шарт;

2) сатып алынатын жұмыстарды орындау шарты (1-қосымша);

3) техникалық ерекшелігі (2-қосымша);

3 Шарттың сомасы және ақы төлеу шарттары

3.1 Шарттың жалпы сомасы Шартқа № 1 қосымшамен анықталады және 1 458 500.00 (бір миллион төрт жүз елу сегіз мың бес жүз тенге нөл тиын) теңгені құрайды және Жұмыстарды орындаумен байланысты болатын барлық шығыстарды, ҚҚС-сыз

3.2 Қазынашылықтың аумақтық органында Шарт
008 Елді мекендердегі көшелерді жарықтандыру бюджеттік бағдарламасы, 029 Ауданның (облыстық маңызы бар қаланың) бюджет қаражаты есебінен кіші бағдарламасы, 159 Өзге де қызметтер мен жұмыстарға ақы төлеу ерекшелігі бойынша - 1 458 500.00 (бір миллион төрт жүз елу сегіз мың бес жүз тенге нөл тиын) ҚҚС есепке алмағанда 2021 жылы тіркеуге жатады.

3.3 Орындалған жұмыстар үшін ақы төлеуді Тапсырыс беруші Тараптар Орындалған жұмыстар актісіне қол қойған күннен бастап 30 (отыз) күнтізбелік күннен кешіктірмей Орындаушының іс жүзінде есеп шотына ақша қаражатын аудару жолымен төлейді.

3.4 Орындалатын жұмыстардың көлемі Шартқа 1-қосымшада айтылған.

3.5 Ақы төлеу алдындағы қажетті құжаттар:

1) аумақтық қазынашылық органында тіркелген Шарт;

2) орындалған Жұмыстардың актісі;

3) Мемлекеттік сатып алуды жүзеге асыру қағидаларға 22-5-қосымшаға сәйкес нысан бойынша жұмыстар мен көрсетілетін қызметтердегі жергілікті қамту үлесі бойынша есеп;

4) Орындаушы Тапсырыс берушіге ұсынған орындалған жұмыстардың жалпы сомасын сипаттай, көрсете отырып, шот-фактура.

4 Тараптардың міндеттемелері.

4.1 Орындаушы:

1) Шарт бойынша өзіне алған міндеттемелердің толық және тиесілі орындалуын қамтамасыз етуге;

2) Шарт бойынша өз міндеттемелерін орындау кезінде орындалатын Жұмыстардың Шарттың ажырамас бөлігі болып табылатын осы Шартқа қосымшаларда көрсетілген талаптарға сәйкес келуін қамтамасыз етуге;

3) Тапсырыс берушінің алдын ала жазбаша келісімінсіз Тапсырыс беруші немесе Шарттың талаптарын орындау үшін Орындаушы тартқан персоналды қосқанда, оның атынан басқа тұлғалар ұсынған техникалық құжаттаманың мазмұнын ашпауға міндеттенеді. Көрсетілген ақпарат бұл персоналға құпия және міндеттемелерді орындауға қажетті шамада ұсынылуы тиіс;

Осы құжат «Электрондық құжат және электрондық цифрлық қолтаңба туралы» Қазақстан Республикасының 2003 жылғы 7 қаңтардағы N 370-II Заңы 7 бабының 1 тармағына сәйкес қағаз тасығыштағы құжатпен бірдей.

4) Тапсырыс берушінің алдын ала жазбаша рұқсатынсыз жоғарыда тізбеленген құжаттарды және ақпаратты Шартты жүзеге асыру мақсатынан басқа мақсатта пайдаланбауға;

5) Тапсырыс берушінің бірінші талабы бойынша Шарт бойынша міндеттемелердің орындалу барысы туралы ақпарат ұсынуға;

6) Орындаушының Шарт талаптарын тиісінше орындамауымен және/немесе өзге заңсыз іс-әрекеттермен келтірген шығындарды Тапсырыс берушіге толық көлемде өтеуге міндеттенеді

7) Тапсырыс берушіге веб-портал арқылы электрондық цифрлық қолтаңбамен бекітілген орындалған жұмыстар актісін жіберу және ресімдеуге

8) Тапсырыс беруші орындалған жұмыстар актісін бекіткеннен кейін Қазақстан Республикасының заңнамасына сәйкес электрондық шот-фактуралардың ақпараттық жүйесі арқылы электрондық нысанда шот-фактура жазуға міндеттенеді

4.2 Орындаушы:

1) Шарт бойынша орындалған Жұмыстар үшін тапсырыс берушіден ақы төлеуді талап етуге;

2) Тапсырыс берушімен орындау мерзімін алдын ала келісе отырып, шартқа № 1 қосымшада көрсетілген Жұмыстарды мерзімінен бұрын орындауға құқылы;

4.3 Тапсырыс беруші:

1) Жұмыстарды орындау үшін Орындаушы мамандарының кіруін қамтамасыз етуге;

2) орындалған Жұмыстардың сәйкес келмеуін анықтаған кезде дереу жазбаша Орындаушыны хабардар етуге;

3) Жұмыстарды қабылдау кезінде веб-портал арқылы орындалған жұмыстар актісін бекітуге не Мемлекеттік сатып алуды жүзеге асыру қағидаларының 426-4-тармағында белгіленген мерзімде оның қабылданбауына дәлелді негіздемелерді көрсете отырып жұмысты қабылдаудан бас тартуға

3-1) орындалған жұмыстар актісі бекітілгеннен кейін Электрондық шот-фактуралардың ақпараттық жүйесінде шот-фактураны электронды нысанда жазып беру қағидаларына сәйкес электрондық шот-фактуралардың ақпараттық жүйелері арқылы электрондық нысанда Орындаушы жазған шот-фактураны қабылдауға;

4) осы Шартта белгіленген тәртіппен және мерзімде ақы төлеуді жүргізуге міндеттенеді.

4.4 Тапсырыс беруші:

1) орындалған Жұмыстардың сапасын тексеруге;

2) Жұмыстарды мерзімінен бұрын орындаған жағдайда Тапсырыс беруші Шарттың талаптарына сәйкес жұмыстарды мерзімінен бұрын қабылдауға және оған ақы төлеуге құқылы. Жұмыстарды қабылдау мүмкіндігі болмаған жағдайда оны мерзімінен бұрын орындаудан бас тартуға жол беріледі.

5 Жұмыстардың техникалық ерекшелікке және (немесе) жобалау-сметалық құжаттамаға сәйкестігін тексеру

Осы құжат «Электрондық құжат және электрондық цифрлық қолтаңба туралы» Қазақстан Республикасының 2003 жылғы 7 қаңтардағы N 370-II Заңы 7 бабының 1 тармағына сәйкес қағаз тасығыштағы құжатпен бірдей.

5.1 Тапсырыс беруші немесе оның өкілдері техникалық ерекшелікте және (немесе) жобалау-сметалық құжаттамада (Шартқа 2-қосымша) көрсетілген талаптарға сәйкес келуі тұрғысында орындалған жұмыстарды бақылауды және тексеруді жүргізуі мүмкін. Бұл ретте осы тексерулер бойынша барлық шығыстарды Орындаушы тартады. Тапсырыс беруші осы мақсаттар үшін анықталған өзінің өкілдері туралы Орындаушыны жазбаша түрде уақтылы хабардар етуі тиіс.

5.2 Осы Шарт шеңберінде орындалатын жұмыстар техникалық ерекшелікте және (немесе) жобалау-сметалық құжаттамада көрсетілген стандарттарға сәйкес келуі немесе олардан жоғары болуы тиіс.

5.3 Егер орындалған Жұмыстардың нәтижелері тексеру кезінде техникалық ерекшелік және (немесе) жобалау-сметалық құжаттама талаптарына (Шартқа 2-қосымша) сәйкес келмейді деп танылса, Орындаушы тексеру сәтінен бастап 3 жұм кун ішінде Тапсырыс беруші тарапынан қандай да бір қосымша шығындарсыз техникалық ерекшелік және (немесе) жобалау-сметалық құжаттама талаптарына сәйкессіздіктерді жою жөнінде шаралар қабылдайды.

5.4 Жұмыстардың техникалық ерекшелікке және (немесе) жобалау-сметалық құжаттамаға сәйкес келуін тексеру кезінде Тапсырыс берушінің инспекторларына Тапсырыс беруші тарапынан қандай да бір қосымша шығындарсыз сызбалар мен өндірістік ақпаратқа қол жеткізуді қоса алғанда, барлық құралдар беріледі және жәрдем көрсетілетін болады.

5.5 Жоғарыда көрсетілген тармақтың біреуі де Орындаушыны Шарт бойынша басқа міндеттемелерден босатпайды.

6 Жұмыстарды тапсыру және қабылдап алу тәртібі

6.1 Жұмыс орындалды деп саналады Орындаушының Жұмыстарды осы Шартқа қосымшаларда көрсетілген талаптарға толық сәйкестікте Тапсырыс берушіге толық тапсырған жағдайда орындалды деп саналады.

6.2 Орындаушы орындалған жұмыстарды қабылдап алу/тапсыру кезінде Тапсырыс берушіге мынадай құжаттарды ұсынады:

1) егер жұмыстар Қазақстанда шығарылған материалдардан және жабдықтардан орындалған жағдайда – белгіленген үлгіде «СТ-KZ» тауардың шығарылуы туралы сертификаттың түпнұсқасы немесе көшірмесі (не уәкілетті ұйым растаған);

2) егер жұмыстар шетелде шығарылған материалдардан және жабдықтардан орындалған болса - белгіленген тәртіппен шығарған елдің тиісті органы берген Тауардың шығуы туралы тиісті сертификаттың түпнұсқасы немесе көшірмесі.

Осы тармақтың талаптары тек құны республикалық бюджет туралы заңмен тиісті қаржы жылына белгіленген мың айлық есептік көрсеткіштен асатын мемлекеттік сатып алу туралы шарттарға таратылады.

7 Кепілдік. Сапа

7.1 Орындаушы Тапсырыс берушіге Шарт бойынша жұмыстарды орындау нәтижелері кезінде пайдаланылатын материалдар мен жабдықтардың техникалық ерекшеліктерге және (немесе) жобалау-сметалық құжаттама сәйкес болуына, Жұмыстар оның сапасын техникалық ерекшелікке сәйкес келмейтін деңгейге дейін төмендететін ақауларсыз орындалатынына кепілдік береді. Осы талаптарға сәйкес келмейтін Жұмыстар, оның ішінде жеткіліксіз негізделген және рұқсатсыз өзгертілген жұмыс ақаулы деп танылады.

Орындаушы (қосалқы Мердігер) жүзеге асырмағы пайдалану, пулемдіру ережелерін бұзу,

Осы құжат «Электрондық құжат және электрондық цифрлық қолтаңба туралы» Қазақстан Республикасының 2003 жылғы 7 қаңтардағы N 370-II Заңы 7 бабының 1 тармағына сәйкес қағаз тасығыштағы құжатпен бірдей.

дұрыс ұстамау немесе жеткіліксіз техникалық қызмет көрсету себебінен, сондай-ақ жабдықты қалыпты пайдалану кезінде оның ұйғарынды тозуы немесе бүлінуі себебінен залалды өтеу немесе түзету Орындаушы беретін кепілдіктерге кірмейді. Тапсырыс берушінің талап етуі бойынша Орындаушы материалдар мен жабдықтардың сапасының техникалық ерекшеліктерге және/немесе жобалық-сметалық құжаттамаға сәйкес келетінін куәландыратын құжаттарды беруге тиіс

7.2 Орындаушы Тапсырыс берушіге пайдалануға кепілдікті 1 жыл мерзіміне береді.

7.3 Орындаушы орындалған Жұмыстарды және Жұмыстарға байланысты барлық материалдарды, жабдықтарды, ресурстарды және өзге де позицияларды жаңбырға, су тасқынына, аязға, өртке, ұрлауға және өзге де себептерге байланысты зиянның, зақымданудың, жойылудың барлық түрлерінен қорғауды қамтамасыз етуге міндетті.
Орындаушы өзінің жұмыстарын жүргізу кезінде жоба бойынша басқа жұмыстарды, сондай-ақ Тапсырыс берушіге тиесілі меншікті және оған тиесілі құрылыстарды қандай да бір зақымдану түрлерінен және жолды, ғимараттарды, материалдардың қоймаларын және жылжымалы және жылжымайтын мүліктің өзге де түрлерін қоса алғанда (бірақ, онымен шектеліп қоймай) басқа да себептерден қорғауды қамтамасыз етуге тиіс. Орындаушы жоғарыда айтылғандарға байланысты шеккен барлық шығындар Тапсырыс берушінің тарапынан қосымша өтелуге жатпайды.

8 Тараптардың жауапкершілігі

8.1 Тараптар өз міндеттерін орындамаған немесе тиісінше орындамаған жағдайда осы Шарт шеңберінде барлық даулар мен келіспеушіліктер Қазақстан Республикасының қолданыстағы заңнамасына сәйкес шешіледі.

8.2 Секвестр және/немесе тиісті бюджеттердің қолма-қол бақылау шотында ақшаның жеткіліксіз болған жағдайларды есептемегенде, егер Тапсырыс беруші өзіне тиесілі қаражатты Орындаушыға Шартпен қаралған мерзімдерде төлемесе, онда Тапсырыс беруші Орындаушығакешіктірілген әр күн үшіншарттың тиесілі сомасынан 0,1% мөлшерінде тұрақсыздық айыбын (айыппұл) төлейді. Бұл ретте тұрақсыздық айыбының (айыппұл, өсімақы) жалпы сомасы Шарттың жалпы сомасынан 10%артпауы тиіс.

8.3 Жұмыстарды орындау мерзімін өткізіп алған жағдайда Тапсырыс беруші Орындаушы міндеттемелерін толық орындамаған жағдайда Орындаушыдан мерзімі өткен әрбір күн үшін шарттың жалпы сомасынан 0,1% мөлшерінде тұрақсыздық айыбын (айыппұл, өсімақы) ұстап қалады (өндіріп алады) немесе міндеттемелерін тиісінше орындамаған (ішінара орындамаған) жағдайда орындалмаған міндеттемелер сомасынан 0,1% мөлшерінде тұрақсыздық айыбын (айыппұл, өсімақы) ұстап қалады (өндіріп алады). Бұл ретте тұрақсыздық айыбының (айыппұлдың, өсімақының) жалпы сомасы Шарттың жалпы сомасының 10 % артық болмауы тиіс.

8.4 Орындаушы Жұмыстарды орындаудан бас тартқан немесе Шарт бойынша Жұмыстарды орындау мерзімі өткен күннен бастап бір айдан астам мерзімде, бірақ Шарттың қолдануы аяқталу мерзімінен кешіктірмей Жұмыстарды орындау мерзімін кешіктірген жағдайда, Орындаушыдан мерзімін кешіктірген әр күн үшін Шарттың жалпы сомасынан 0,1% мөлшерінде тұрақсыздық айыбын (айыппұл, өсімақы) өндіре отырып, осы Шартты біржақты тәртіпте бұзуға құқығы бар.
Бұл ретте Тапсырыс беруші барлық орындалған (қабылданған) Жұмыстардың құны үшін төлем жүргізеді.

8.5 Тұрақсыздық айыбын (айыппұл, өсімақы) төлеуі Шартта көзделген міндеттерді

Осы құжат электрондық құжат және электрондық цифрлық қолтаңба туралы Қазақстан Республикасының 2003 жылғы 7 қаңтардағы N 370-II Заңы 7 бабының 1 тармағына сәйкес қағаз тасығыштағы құжатпен бірдей.

орындаудан Тараптарды босатпайды.

8.6 Кез келген өзгеріс Шарт бойынша Жұмыстарды орындау үшін Орындаушыға қажетті құнның немесе мерзімнің азаюына әкелетін болса, Шарттың сомасы немесе Жұмыстарды орындау кестесі, немесе екеуіне де сәйкес түрде түзетулер енгізіледі, ал Шартқа сәйкес түзетулер енгізіледі. Орындаушылардың түзетулерді жүргізу туралы барлық сұранымдары Орындаушы Тапсырыс берушіден өзгерістер туралы тапсырма алған күннен 30 (отыз) күн ішінде ұсынылуы тиіс.

8.7 Орындаушының осы Шарт бойынша өз міндеттемелерін Тапсырыс берушінің алдын-ала жазбаша келісімінсіз біреуге не толық, не ішінара беруіне рұқсат етілмейді

8.8 Қосалқы мердігерлерді (бірлесіп орындаушыларды) тартқан жағдайда Орындаушы осы Шарт шеңберінде жасалған барлық қосалқы мердігерлік шарттардың көшірмелерін Тапсырыс берушіге ұсынады. Қосалқы мердігерлердің болуы ОрындаушыныШарт бойынша материалдық немесе басқа жауапкершіліктен босатпайды.
Жұмыстарды орындау үшін қосалқы мердігерлерге берілуі мүмкін жұмыстардың шекті көлемдері жиынтығында орындалатын жұмыстардың екіден бір көлемінен аспауға тиіс.
Бұл ретте қосалқы мердігерлерге өткізілетін мемлекеттік сатып алудың мәні болып табылатын жұмыстарды орындау көлемдерін өзге қосалқы мердігерлерге беруге тыйым салынады.
Жұмыстарды орындайтын Қазақстан Республикасы мүгедектерінің қоғамдық бірлестіктеріне және Қазақстан Республикасы мүгедектерінің қоғамдық бірлестіктері құрған ұйымдарға мемлекеттік сатып алудың мәні болып табылатын жұмыстарды орындау бойынша қосалқы мердігерлерді тартуға жол берілмейді

9 Шарттың қолданылу мерзімі және бұзылу талаптары

9.1 Шарт Тапсырыс беруші оны Қазақстан Республикасы Қаржы министрлігінің аумақтық қазынашылық органында тіркегеннен кейін күннен бастап күшіне енеді және 2021-12-31 жылға дейін қолданылады.

9.2 Мынадай оқиғалар өзінен кейін олардың ұлғаюы бөлігінде:

1) Тапсырыс беруші Объектінің барлық учаскелерін пайдалануға тыйым салады, ол өз кезегінде Жұмыстарды орындауды кешіктіруге әкеп соғады.

2) Тапсырыс беруші Шартта жоспарланбаған сынақтарды жүргізу үшін жұмыстарды тоқтатуға Орындаушыға нұсқау береді. Бұл ретте, егер бұл сынақтар ақауларды анықтамаса, онда Жұмыстарды өндіру тоқтатылған уақыт Жұмыстарды орындау мерзіміне қосылады;

3) Тапсырыс беруші дәлелдеу техникалық-экономикалық негіздеме әзірлеу және жобалау-сметалық (үлгілік жобалау-сметалық) құжаттама әзірлеу жөніндегі жұмыстарға бастапқы деректермен жобалауға Тапсырма беруді кідіртеді;

9.3 Егер басқа тарап Шарттың талаптарын Шартта көзделген қағидатты талаптардан айыратындай елеулі бұзушылық жасаған болса, Тапсырыс беруші немесе Орындаушы Шартта көрсетілген мерзімге дейін Шартты бұза алады. Шарттың талаптарын елеулі бұзу өзіне мыналарды қамтиды, бірақ тізбеленгенмен шектеліп қалмайды:

1) егер Орындаушы Жұмыстарды орындау мерзімін бірнеше рет бұзса, Тапсырыс беруші Шартты бұза алады;

2) Орындаушы 3 күнге дейін Жұмыстарды тоқтата тұрады, бұл ретте тоқтатуға Тапсырыс

Осы құжат «Электрондық құжат және электрондық цифрлық қолтаңба туралы» Қазақстан Республикасының 2003 жылғы 7 қаңтардағы N 370-II Заңы 7 бабының 1 тармағына сәйкес қағаз тасығыштағы құжатпен бірдей.

берушінің рұқсаты болмаса;

3) Орындаушы Тапсырыс беруші айқындаған негізделген уақыт кезеңі ішінде Тапсырыс беруші көрсеткен Ақауларды жоймаса;

4) Тапсырыс беруші Орындаушыға Жұмыстар барысын кідіртуге нұсқау берсе және осындай нұсқау 3 күн ішінде күшін жоймаса;

5) не Тапсырыс беруші, не Орындаушы оның қайта ұйымдастырылуын немесе бірлесуін қоспағанда, банкротқа ұшыраса немесе қандай да бір себептермен таратылса;

6) Орындаушы жобалау құжаттамасында және (немесе) шарттық құжаттамада көрсетілген жұмыстарды жүргізу қағиадаларын, нұсқаулықтары мен ережелерін ескермейтін болса.

9.4 Шарт, оны одан әрі орындау орынсыз болған жағдайда тараптардың келісімі бойынша бұзылуы мүмкін.
Шарт жоғарыда көрсетілген жағдаяттар себебінен жойылған кезде, Орындаушы Шарт бойынша бұзуға байланысты оны бұзу күніндегі іс жүзіндегі шығындар үшін ғана ақы талап етуге құқылы.

9.5 Мына фактілердің бірі анықталған жағдайда:

1) оның негізінде осы Шарт жасалған сатып алуға қатысты Заңның 6-бабында көзделген шектеулердің бұзылуы;

2) сатып алуды ұйымдастырушы Орындаушыға Заңда көзделмеген жәрдемдерді көрсетсе;

9.6 Егер Шарт бұзылса Орындаушы дереу жұмысты тоқтатады, Объектіні консервациялауды қамтамасыз етеді және белгіленген тәртіппен оны Тапсырыс берушіге береді

9.7 Егер Орындаушың Шарт талаптарын елеулі бұзуы себебінен Шарт бұзылатын болса, Объектідегі барлық материалдар мен Жабдық, сондай-ақ уақытша құрылымдар мен орындалған құрылыс жұмыстары Тапсырыс берушінің меншігі болып саналады және Шартты бұзуға байланысты қаржылық талқылаулар шешілгенге дейін оның билігінде болады.

10 Хабарлама

10.1 Бір тарап екінші тарапқа жолдайтын кез келген хабарлама Шартқа сәйкес төленген тапсырыс хатымен немесе телеграф, телекс, факс, телефакс бойынша не веб-портал арқылы жіберіледі.

10.2 Күндердің қайсысы кешірек болуына байланысты хабарлама жеткізілгеннен кейін немесе күшіне енудің көрсетілген күні (хабарламада көрсетілсе) күшіне енеді.

11 Форс-мажор

11.1 Егер дүлей апат, әскери іс-қимылдар, эпидемия, ірі ауқымды ереуілдер, тікелей немесе жанама түрде тыйым салатын, сондай-ақ осы Шарт бойынша тараптардың міндеттемелерін орындауға кедергі болатын заңнамалық және үкіметтік актілердің күшіне енуі жататын форс-мажорлық жағдаяттар туындаған жағдайда, өзіне алған міндеттемелерді орындау үшін жауапкершіліктен босатылады. Бұл ретте, тарап форс-мажор басталғаны туралы жазбаша түрде дереу хабарлауға тиіс. Олай болмаған жағдайда бұл жағдаятқа сілтеме жасауға құқығы жоқ.

11.2 Форс-мажор жағдаяттары кезінде екінші тараптың өз міндеттемелерін орындамауына

Осы құжат «Электрондық құжат және электрондық цифрлық қолтаңба туралы» Қазақстан Республикасының 2003 жылғы 7 қаңтардағы N 370-II Заңы 7 бабының 1 тармағына сәйкес қағаз тасығыштағы құжатпен бірдей.

байланысты шығынға ұшыраған тарап осы оқиғалардың ауқымы туралы, сондай-ақ оның қызметіне тигізген әсері туралы құзыретті органдар мен ұйымдар растаған құжаттамалық дәлелдерді одан алуға құқығы бар.

11.3 Форс-мажор жағдайында Тапсырыс беруші Шарттың тоқтатыла тұрғаны туралы хабарлайды. Орындаушы тоқтата тұру туралы хабарлама алғаннан кейін қысқа мерзімде Жұмыстардың тоқтатыла тұруын қамтамасыз етеді.

12 Даулы мәселелерді шешу

12.1 Тапсырыс беруші мен Орындаушы Шарт бойынша немесе соған байланысты олардың арасында туындайтын барлық келіспеушіліктерді немесе дауларды тікелей келіссөздер үдерісінде шешуге барлық күш-жігерлерін салуға тиіс.

12.2 Егер осындай келіссөздерден кейін Шарт бойынша дауды Тапсырыс беруші мен Орындаушы бейбіт жолмен шеше алмайтын болса, тараптардың кез келгені бұл мәселені Қазақстан Республикасының заңнамасына сәйкес шешуді талап ете алады.

13 Басқа да шарттар

13.1 Салықтар мен бюджетке төленетін басқа да төлемдер Қазақстан Республикасының салық және кеден заңнамасына сәйкес төленуге жатады.

13.2 Шартқа енгізілетін кез келген өзгерістер мен толықтырулар Шарт жасасқан нысанда жасалады.

13.3 Орындаушының таңдауы үшін негіз болып табылатын сапаның өзгермеуі мен басқа жағдайларда жасалған Шартқа:

1) жұмыстардың бағасын және тиісінше Шарттың сомасын азайту бөлігінде тараптардың өзара келісім бойынша;

2) кешенді ведомствадан тыс сараптамадан өткен жобалау-сметалық құжаттамаға өзгерістер енгізілсе және Қазақстан Республикасының заңнамасында айқындалған тәртіппен қабылданған мұндай өзгерістердің сомасына қосымша ақша бөлу туралы шешім қабылданса Шарттың сомасын көбейту бөлігінде;

3) осы жұмыстардың жасалған Шартында көрсетілген жұмыс бірлігі үшін бағасы өзгертпеу шартымен, сатып алынатын жұмыстар көлеміне қажеттілікті азайтумен не арттырумен байланысты Шарттың сомасын азайту не ұлғайту бөлігінде. Жасалған Шартты осылай өзгерту осы мемлекеттік сатып алу бойынша қалыптасқан үнемдеу шегінде жол беріледі;

4) Қазақстан Республикасының салық, кеден және басқа да заңнамасының өзгеруінен туындаған келесі (одан кейінгі) жылы (жылдары) аяқтау мерзімімен Шарттың сомасын азайту немесе ұлғайту бөлігінде;

5) келесі (одан кейінгі) жылы (жылдары) аяқталу мерзімімен Шарттың сомасын азайту бөлігінде;

6) жасалған шарттың сомасын өзгертпеу шартымен немесе жұмыстардың сметалық құны азайған жағдайда және кейіннен кешенді ведомствадан тыс сараптамадан өткен жобалау-сметалық құжаттамаға (бар болса) тиісті өзгерістер енгізілсе, мемлекеттік бюджет есебінен жылдар бойынша қаржыландыру өзгерген жағдайда Шарттың орындалу мерзімін өзгерту бөлігінде;

Осы құжат «Электрондық құжат және электрондық цифрлық қолтаңба туралы» Қазақстан Республикасының 2003 жылғы 7 қаңтардағы N 370-II Заңы 7 бабының 1 тармағына сәйкес қағаз тасығыштағы құжатпен бірдей.

7) тапсырыс берушінің және (немесе) Орындаушының лауазымдық тұлғасына қатысты Шартты орындауға байланысты қылмыстық іс қозғалған жағдайда Шарттың орындалу мерзімін өзгерту бөлігінде өзгерістер енгізуге болады.

13.4 Шарт бойынша бір Тараптың міндеттемелерін беруге екінші Тараптың жазбаша келісімімен ғана жол беріледі.

13.5 веб-портал арқылы жасалған Шарт, бірдей заңдық күші бар қазақ және орыс тілдерінде жасалды.

13.6 Шартпен реттелмеген бөлігінде Тараптар Қазақстан Республикасының заңнамасын басшылыққа алады.

14 Реквизиттер

Тапсырыс беруші:
“Атырау облысы Қызылқоға ауданы Тасшағыл ауылдық округінің әкім аппараты” мемлекеттік мекемесі
Атырауская область, Кзылкогинский район, с.Тасшагил, МИРАМОВ, 24
БСН 931240000885
БСК KKMFKZ2A
ЖСК KZ06070106KSN1506040
"ҚР Қаржы министрлігінің Қазынашылық Комитеті" РММ
Тел.: 87123851141
Басшысы Изимова Гулшара Надировна

Орындаушы:
"Accord Engineering" жауапкершілігі шектеулі серіктестігі
Павлодарская область, г.Павлодар, Минина, 42
БСН/ЖСН 130740010385
БСК ALFAKZKA
ЖСК KZ179470398993085728
"Альфа-Банк" Еншілес банкі" АҚ
Тел.: 87015654003
Директор Пшембаев Сабит Адильбекович

Аббревиатураларды таратып жазу:
БСН – бизнес-сәйкестендіру нөмірі;
БСК – банктік сәйкестендіру коды;
ЖСК – жеке сәйкестендіру коды;
ЖСН – жеке сәйкестендіру нөмірі;
ССН – салық төлеушінің сәйкестендіру нөмірі;
ТЕН – төлеушіні есепке алу нөмірі;
ҚҚС – қосылған құн салығы;
Т.А.Ә. – тегі аты әкесінің аты

2021-06-09 12:38:04
Изимова Гулшара Надировна
“Атырау облысы Қызылқоға ауданы Тасшағыл ауылдық округінің әкім аппараты” мемлекеттік мекемесі

Государственное учреждение “Аппарат акима Тасшагильского сельского округа Кызылкогинского района Атырауской области”

2021-06-17 08:54:13
Пшембаев Сабит Адильбекович
"Accord Engineering" жауапкершілігі шектеулі серіктестігі

Товарищество с ограниченной ответственностью "Accord Engineering"

Осы құжат «Электрондық құжат және электрондық цифрлық қолтаңба туралы» Қазақстан Республикасының 2003 жылғы 7 қаңтардағы N 370-II Заңы 7 бабының 1 тармағына сәйкес қағаз тасығыштағы құжатпен бірдей.

1-қосымша

Сатып алынатын тауарлар (көрсетілетін қызметтер, жұмыстардың) тізімі

Электрондық конкурстың №:
Электрондық конкурстың атауы: Решение о проведении государственных закупок

Лоттың №	Тапсырыс беруші атауы	Атауы	Қысқа сипаттама	Қосымша сипаттама	Өлшем бірлік	Саны, көлемі	Бірлік бағасы, тенге	Тауарларды жеткізу, жұмыстарды орындау, қызметтерді көрсету мерзімі	Шарт бойынша тауарларды жеткізу, жұмыстарды орындау, қызметтерді көрсету мерзімі	Жеткізу орндар	Аванс төлемінің мөлшері %, %	Жалпы сома, тенге
1	2	3	4	5	6	7	8	9	10	11	12	13
008-029-159 : Өзге де қызметтер мен жұмыстарға ақы төлеу						Разработка проектный -сметной документации освещение улиц населенный пунктов с.Тасшагиль						
	“Атырау облысы Қызылқоға ауданы Тасшағыл ауылдық округінің әкім аппараты” мемлекеттік мекемесі	Работы по разработке/корректировке/рассчету/составлению проектно-сметной документации	Работы по разработке/рассчету/составлению проектно-сметной документации	Тасшағыл ауылының кіре беріс көшесіне жарықтандыру желіліерін орнату жұмыстарына жобалық-сметалық құжаттама әзірлеу.	Жұмыс	1	1 458 500.00	мамыр - желтоқсан	мамыр - желтоқсан	Атырау облысы, Қызылқоға ауданы, Тасшағыл а. Тасшағыл ауылдық округінің әкім аппараты,Н.Мирамов көшесі 24 үйге әкеліп беру (1)	0	1 458 500.00

Осы құжат «Электрондық құжат және электрондық цифрлық қолтаңба туралы» Қазақстан Республикасының 2003 жылғы 7 қаңтардағы N 370-II Заңы 7 бабының 1 тармағына сәйкес қағаз тасығыштағы құжатпен бірдей.

Договор о государственных закупках работ, не связанных со строительством

Атырауская область №20 2021-06-17

Государственное учреждение “Аппарат акима Тасшагильского сельского округа Кызылкогинского района Атырауской области”, именуемый (ое)(ая) в дальнейшем «Заказчик», от лица которого выступает Руководитель Изимова Гулшара Надировна, действующий на основании Положение, с одной стороны и Товарищество с ограниченной ответственностью "Accord Engineering", именуемый(ое)(ая) в дальнейшем «Исполнитель», от лица которого выступает Директор Пшембаев Сабит Адильбекович, действующий на основании устава, с другой стороны, далее совместно именуемые «Стороны», на основании пп.3 п.3 ст.39 приобретение товаров, услуг, являющихся объектами интеллектуальной собственности, у лица, обладающего исключительными правами в отношении приобретаемых товаров, услуг, а также работ по корректировке предпроектной или проектно-сметной документации у лица, разработавшего данную предпроектную или проектно-сметную документацию Закона Республики Казахстан от 4 декабря 2015 года «О государственных закупках» (далее - Закон), государственных закупок способом «Из одного источника путем прямого заключения договора» заключили настоящий договор о государственных закупках работ (далее - Договор) и пришли к соглашению о нижеследующем:

1 Понятия и определения

1.1 В данном Договоре нижеперечисленные понятия имеют следующее толкование:

1) Исполнитель - юридическое лицо, выступающее в качестве контрагента Заказчика в заключенном с ним договоре о государственных закупках, а также консорциум (в случаях, предусмотренных Правилами осуществления закупок);

2) субподрядчик - лицо или организация, имеющие договор и (или) соглашение с Исполнителем на выполнение части работ по Договору на участке (объекте);

3) объект - здание, сооружение, определенное организатором государственных закупок как подлежащее для выполнения работ и передаваемое Исполнителем Заказчику в виде, предусмотренном Договором;

4) участок - территория, отведенная для выполнения работ Объекта или производства работ;

5) временные сооружения - все временные здания и сооружения, необходимые для выполнения работ Объекта, которые возводятся, устанавливаются и убираются Исполнителем после завершения работ Объекта.

2 Предмет Договора

2.1 Исполнитель обязуется выполнить работу(ы) согласно условиям, требованиям и по ценам, указанным в приложениях к настоящему Договору (далее - Работа), являющихся неотъемлемой его частью, а Заказчик обязуется принять выполненную(ые) Работу(ы) и оплатить за нее на условиях настоящего Договора при условии надлежащего исполнения Исполнителем своих обязательств по Договору:
по специфике 008-029-159 Разработка проектный -сметной документации освещение улиц населенный пунктов с.Тасшагиль;

Данный документ согласно пункту 1 статьи 7 ЗРК от 7 января 2003 года «Об электронном документе и электронной цифровой подписи» равнозначен документу на бумажном носителе.

2.2 Работы выполняются по Проекту - , который находится с.Тасшағыл. Генеральный проектировщик - <название Генерального проектировщика>. Аппарат акима Тасшагильского сельского округа

2.3 Перечисленные ниже документы и условия, оговоренные в них, образуют данный Договор и считаются его неотъемлемой частью, а именно:

1) настоящий Договор;

2) условия выполнения закупаемых работ (приложение 1);

3) техническая спецификация (приложение 2);

3 Сумма Договора и условия оплаты

3.1 Общая сумма Договора определяется Приложением № 1 к Договору и составляет 1 458 500.00 (один миллион четыреста пятьдесят восемь тысяч пятьсот тенге ноль тиын) тенге и включает все расходы, связанные с выполнением Работ(ы), без НДС (далее – сумма Договора).

3.2 В территориальном органе казначейства Договор подлежит регистрации
по бюджетной программе 008 Освещение улиц в населенных пунктах, по подпрограмме 029 За счет трансфертов из районного бюджета (города областного значения), по специфике 159 Оплата прочих услуг и работ - на 2021 год 1 458 500.00 (один миллион четыреста пятьдесят восемь тысяч пятьсот тенге ноль тиын) без учета НДС.

3.3 Оплата за выполненные Работы производится Заказчиком путем перечисления денежных средств на расчетный счет Исполнителя по факту не позднее 30 (тридцати) календарных дней с даты подписания Сторонами акта выполненных Работ.
Форма акта выполненных работ предварительно согласовывается Исполнителем с Заказчиком.

3.4 Объем выполняемых работ оговорен в Приложении 1 к Договору.

3.5 Необходимые документы, предшествующие оплате:

1) зарегистрированный в территориальном органе казначейства Договор;

2) акт выполненых работ;

3) отчет о местном содержании в работах и услугах по форме согласно приложению 22-5 к Правилам осуществления государственных закупок;

4) счет-фактура с описанием, указанием общей суммы выполненных работ, предоставленная Исполнителем Заказчику.

4 Обязательства Сторон

4.1 Исполнитель обязуется:

1) Обеспечить полное и надлежащее исполнение взятых на себя обязательств по Договору.

2) При исполнении своих обязательств по Договору обеспечить соответствие выполняемых Работ требованиям, указанным в приложениях к настоящему Договору, являющихся его неотъемлемой частью

3) Не раскрывать без предварительного письменного согласия Заказчика содержание

Данный документ согласно пункту 1 статьи 7 ЗРК от 7 января 2003 года «Об электронном документе и электронной цифровой подписи» равнозначен документу на бумажном носителе.

технической документации, представленной Заказчиком или от его имени другими лицами, за исключением того персонала, который привлечен Исполнителем для исполнения условий Договора. Указанная информация должна предоставляться этому персоналу конфиденциально и в той мере, насколько это необходимо для исполнения обязательств.

4) без предварительного письменного согласия Заказчика не использовать какие-либо вышеперечисленные документы и информацию, кроме как в целях реализации Договора;

5) по первому требованию Заказчика предоставлять информацию о ходе исполнения обязательств по Договору;

6) возмещать Заказчику в полном объеме причиненные ему убытки, вызванные ненадлежащим выполнением Исполнителем условий Договора и/или иными неправомерными действиями;

7) оформить и направить Заказчику посредством веб-портала утвержденный электронно-цифровой подписью акт выполненных работ

8) после утверждения Заказчиком акта выполненных работ, выписать счет-фактуру в электронной форме посредством информационной системы электронных счетов-фактур в соответствии с законодательством Республики Казахстан

4.2 Исполнитель вправе:

1) требовать от Заказчика оплату за выполненные Работы по Договору;

2) на досрочное выполнение Работ, указанных в Приложении №1 к Договору, заранее согласовав с Заказчиком сроки выполнения;

4.3 Заказчик обязуется:

1) обеспечить доступ специалистов Исполнителя для выполнения Работ;

2) при выявлении несоответствий выполненных Работ незамедлительно письменно уведомить Исполнителя;

3) при приемке Работ утвердить посредством веб-портала акт выполненных работ либо отказать в принятии работ с указанием аргументированных обоснований ее непринятия в сроки установленные пунктом 426-4 Правил осуществления государственных закупок

3-1) после утверждения акта выполненных работ принять счет-фактуру, выписанную Исполнителем в электронной форме посредством информационной системы электронных счетов-фактур в соответствии с Правилами выписки счет-фактуры в электронной форме в информационной системе электронных счетов-фактур;

4) произвести оплату в порядке и сроки, установленные настоящим Договором.

4.4 Заказчик вправе:

1) проверять качество выполненных Работ;

2) в случае досрочного выполнения Работ, Заказчик вправе досрочно принять работы и оплатить за нее в соответствии с условиями Договора. Отказ в досрочном выполнении Работ

Данный документ согласно пункту 1 статьи 7 ЗРК от 7 января 2003 года «Об электронном документе и электронной цифровой подписи» равнозначен документу на бумажном носителе.

допускается в случаях отсутствия возможности его принятия.

5 Проверка Работ на соответствие технической спецификации и (или) проектно-сметной документации

5.1 Заказчик или его представители могут проводить контроль и проверку выполненных работ на предмет соответствия требованиям, указанным в технической спецификации и (или) проектно-сметной документации (приложение 2 к Договору). При этом все расходы по этим проверкам несет Исполнитель. Заказчик должен в письменном виде своевременно уведомить Исполнителя о своих представителях, определенных для этих целей.

5.2 Работы, выполняемые в рамках настоящего Договора, должны соответствовать или быть выше стандартов, указанных в технической спецификации и (или) проектно-сметной документации

5.3 Если результаты выполненных Работ при проверке будут признаны не соответствующими требованиям технической спецификации и (или) проектно-сметной документации (приложение 2 к Договору), Исполнитель принимает меры по устранению несоответствий требованиям технической спецификации и (или) проектно-сметной документации, без каких-либо дополнительных затрат со стороны Заказчика, в течение 3 раб дней с момента проверки.

5.4 При проверке Работ на соответствие технической спецификации и (или) проектно-сметной документации инспекторам Заказчика будут предоставлены все необходимые средства и оказано содействие, включая доступ к чертежам и производственной информации, без каких-либо дополнительных затрат со стороны Заказчика.

5.5 Ни один вышеуказанный пункт не освобождает Исполнителя от других обязательств по Договору.

6 Порядок сдачи и приемки работ

6.1 Работа считается выполненной при условии полной сдачи Исполнителем Работ Заказчику в точном соответствии требованиям, указанным в приложениях к настоящему Договору.

6.2 Исполнитель при приемке/сдаче выполненных работ предоставляет Заказчику следующие документы:

1) в случае если работы выполнены из материалов и оборудования казахстанского происхождения – оригинал или копию установленного образца (либо заверенную уполномоченной организацией) Сертификата о происхождении товара «СТ-KZ», выданного в установленном порядке;

2) если работы выполнены из материалов и оборудования иностранного происхождения - оригинал или копию соответствующего Сертификата о происхождении Товара, выданного соответствующим органом страны происхождения в установленном порядке.

Требования настоящего пункта распространяются только на договоры о государственных закупках, стоимость которых превышает тысячекратный месячный расчетный показатель, установленный на соответствующий финансовый год законом о республиканском бюджете.

7 Гарантии. Качество

7.1 Исполнитель гарантирует Заказчику, что результаты выполнения работ по Договору

Данный документ согласно пункту 1 статьи 7 ЗРК от 7 января 2003 года «Об электронном документе и электронной цифровой подписи» равнозначен документу на бумажном носителе.

будут соответствовать техническим спецификациям, что Работы будут выполнены без дефектов, снижающих их качество до уровня, не соответствующего требованиям технической спецификации. Работы, не соответствующие этим требованиям, в том числе содержащие недостаточно обоснованные и несанкционированные изменения признаются дефектными.
В гарантию, предоставляемую Исполнителем, не входят возмещение ущерба или исправление Дефекта по причине нарушения правил эксплуатации, модификаций, осуществленных не Исполнителем (субподрядчиком), неправильного содержания или недостаточного технического обслуживания, а также по причине допустимого износа или порчи оборудования (при наличии) при его нормальной эксплуатации. По требованию Заказчика Исполнитель предоставляет документы, удостоверяющие соответствие качества результатов выполнения работ техническим спецификациям

7.2 Исполнитель предоставляет гарантию Заказчику на эксплуатацию сроком на 1 год лет.

7.3 Исполнитель обеспечивает защиту выполненных Работ и всех материалов, оборудования, ресурсов и прочих позиций, связанных с Работами (при их наличии), от всех видов ущерба, повреждения, уничтожения, связанных с климатическими осадками, наводнением, морозом, пожаром, кражами и прочими причинами.
Исполнитель при производстве своих работ обеспечивает защиту других работ по проекту, а также собственность, принадлежащую Заказчику, от каких-либо видов повреждения или других причин, включая (но, не ограничиваясь этим) дороги, здания, склады материалов и прочие виды движимого и недвижимого имущества. Все затраты, понесенные Исполнителем в связи с вышеизложенным, не подлежат дополнительному возмещению со стороны Заказчика

8 Ответственность Сторон

8.1 В случае невыполнения или ненадлежащего выполнения Сторонами своих обязательств в рамках настоящего Договора все споры и разногласия разрешаются в соответствии с действующим законодательством Республики Казахстан.

8.2 За исключением случаев секвестра и/или недостаточности денег на контрольном счете наличности соответствующих бюджетов/расчетном счете государственного предприятия, юридического лица, пятьдесят и более процентов голосующих акций которых принадлежат государству, если Заказчик не выплачивает Исполнителю причитающиеся ему средства в сроки, указанные в Договоре, то Заказчик выплачивает Исполнителю неустойку (пеню) по задержанным платежам в размере 0,1% (ноль целых один) от причитающейся суммы за каждый день просрочки. При этом общая сумма неустойки (пени) не должна превышать 10 % от общей суммы Договора.

8.3 В случае просрочки сроков выполнения Работ, Заказчик удерживает (взыскивает) с Исполнителя неустойку (штраф, пеню) в размере 0,1 % от общей суммы договора за каждый день просрочки в случае полного неисполнения Исполнителем обязательств либо удерживает (взыскивает) неустойку (штраф, пеню) в размере 0,1 % от суммы неисполненных обязательств за каждый день просрочки в случае ненадлежащего исполнения (частичного неисполнения) обязательств. При этом общая сумма неустойки (штрафа, пени) не должна превышать 10 % от общей суммы Договора

8.4 В случае отказа Исполнителя от выполнения Работ, или просрочки выполнения Работ на срок более одного месяца со дня истечения срока выполнения Работ по Договору, но не позднее срока окончания действия Договора, Заказчик имеет право расторгнуть настоящий Договор в одностороннем порядке с взысканием с Исполнителя суммы неустойки (штрафа, пени) в размере 0,1 % от общей суммы Договора за каждый день просрочки.

Данный документ согласно пункту 1 статьи 7 ЗРК от 7 января 2003 года «Об электронном документе и электронной цифровой подписи» равнозначен документу на бумажном носителе.

При этом Заказчик производит оплату за стоимость всех выполненных (принятых) Работ.

8.5 Уплата неустойки (штрафа, пени) не освобождает Стороны от выполнения обязательств, предусмотренных настоящим Договором.

8.6 Если любое изменение ведет к уменьшению стоимости или сроков, необходимых Исполнителю для выполнения Работ по Договору, то сумма Договора или график выполнения Работ, или и то и другое соответствующим образом корректируется, а в Договор вносятся соответствующие поправки. Все запросы Исполнителя на проведение корректировки должны быть предъявлены в течение 30 (тридцати) дней со дня получения Исполнителем распоряжения об изменениях от Заказчика.

8.7 Не допускается передача Исполнителем ни полностью, ни частично кому-либо своих обязательств по настоящему Договору без предварительного письменного согласия Заказчика.

8.8 В случае привлечения субподрядчиков (соисполнителей) Исполнитель предоставляет Заказчику копии всех субподрядных договоров, заключенных в рамках данного Договора. Наличие субподрядчиков не освобождает Исполнителя от материальной или другой ответственности по Договору.
Предельные объемы работ, которые могут быть переданы субподрядчикам для выполнения работ, не должны превышать в совокупности одной второй объема выполняемых работ.
При этом субподрядчикам запрещается передавать иным субподрядчикам объемы выполнения работ, являющихся предметом проводимых государственных закупок.
Выполняющим работы, общественным объединениям инвалидов Республики Казахстан и организациям, созданным общественными объединениями инвалидов Республики Казахстан, не допускается привлечение субподрядчиков по выполнению работ, являющихся предметом проводимых государственных закупок.

9 Срок действия и условия расторжения Договора

9.1 Договор вступает в силу после его регистрации Заказчиком в территориальном подразделении казначейства Министерства финансов Республики Казахстан и действует по 2021-12-31 года.

9.2 Следующие события влекут за собой изменение сроков продолжительности работ в части их увеличения:

1) Заказчик запрещает пользоваться всеми участками Объекта, что в свою очередь влечет задержку выполнения работ;

2) Заказчик дает Исполнителю указание на остановку работ для проведения испытаний, не запланированных Договором. При этом, в случае если данные испытаний не выявили дефектов, то время остановки производства работ добавляются к сроку выполнения работ;

3) Заказчик задерживает предоставление Задания на проектирование с исходными данными на работы по разработке технико-экономического обоснования и разработке проектно-сметной (типовой проектно-сметной) документации;

9.3 Заказчик или Исполнитель могут расторгнуть Договор до срока, указанного в Договоре, если другой стороной совершено существенное нарушение условий Договора, которое лишает его принципиальных условий, предусмотренных Договором. Существенное нарушение условий Договора включает в себя следующее, но не ограничивается перечисленным

Данный документ согласно пункту 1 статьи 7 ЗРК от 7 января 2003 года «Об электронном документе и электронной цифровой подписи» равнозначен документу на бумажном носителе.

1) Заказчик может расторгнуть Договор, если Исполнитель неоднократно срывает сроки выполнения графика работ;

2) Исполнитель приостанавливает работы сроком до 3 дней, причем остановка не была санкционирована Заказчиком;

3) Исполнитель не устраняет Дефекты, указанные Заказчиком в течение обоснованного периода времени, определенного Заказчиком;

4) Заказчик дает Исполнителю указания задержать ход работ, и такое указание не отменятся в течение 3 дней;

5) либо Заказчик, либо Исполнитель терпит банкротство или ликвидируется по каким-либо причинам, за исключением его реорганизации или объединения;

6) Исполнитель пренебрегает правилами производства Работ, инструкциями и положениями, указанными в проектной документации и (или) договорной документации.

9.4 Договор может быть расторгнут по соглашению сторон, в случае нецелесообразности его дальнейшего исполнения.
Когда Договор аннулируется в силу вышеуказанного обстоятельства, Исполнитель имеет право требовать оплату только за фактические затраты, связанные с расторжением по Договору, на день расторжения.

9.5 Договор может быть расторгнут на любом этапе в случае выявления одного из следующих фактов:

1) выявления нарушения ограничений, предусмотренных статьей 6 Закона в отношении закупки на основании которой заключен данный Договор;

2) оказания организатором государственных закупок содействия Исполнителю, не предусмотренного Законом;

9.6 Если Договор расторгается, Исполнитель немедленно прекращает Работы, обеспечивает консервацию Объекта и передает его Заказчику в установленном порядке.

9.7 Все материалы и Оборудование, находящиеся на Объекте, а также временные сооружения и выполненные строительные работы считаются собственностью Заказчика и находятся в его распоряжении до разрешения финансовых разбирательств, связанных с расторжением Договора, если Договор расторгается по причине существенного нарушения условий Договора Исполнителем.

10 Уведомление

10.1 Любое уведомление, которое одна сторона направляет другой стороне в соответствии с Договором, высылается оплаченным заказным письмом или по телеграфу, телексу, факсу, телефаксу либо посредством веб-портала.

10.2 Уведомление вступает в силу после доставки или в указанный день вступления в силу (если указано в уведомлении) в зависимости от того, какая из этих дат наступит позднее.

11 Форс-мажор

11.1 В случае возникновения форс-мажорных обстоятельств, к которым относятся стихийные бедствия, военные действия, эпидемии, крупномасштабные забастовки, вступление

Данный документ согласно пункту 1 статьи 7 ЗРК от 7 января 2003 года «Об электронном документе и электронной цифровой подписи» равнозначен документу на бумажном носителе.

в силу законодательных и правительственных актов, прямо или косвенно запрещающих, а также препятствующих исполнению сторонами обязательств по настоящему Договору, они освобождаются от ответственности за неисполнение взятых на себя обязательств. При этом сторона должна незамедлительно письменно уведомить о наступлении форс-мажора. В противном случае сторона не вправе ссылаться на данное обстоятельство.

11.2 Сторона, понесшая убытки из-за невыполнения другой стороной своих обязательств при форс-мажорных обстоятельствах, имеет право получить от нее документальное подтверждение о масштабах этих событий, а также об их влиянии на ее деятельность, подтвержденное компетентными органами и организациями.

11.3 В случае форс-мажора Заказчик сообщает о приостановке Договора. Исполнитель в кратчайшие сроки после получения уведомления о приостановке обеспечивает приостановление Работ.

12 Решение спорных вопросов

12.1 Заказчик и Исполнитель должны прилагать все усилия к тому, чтобы разрешать в процессе прямых переговоров все разногласия или споры, возникающие между ними по Договору или в связи с ним.

12.2 Если после таких переговоров Заказчик и Исполнитель не могут разрешить спор по Договору, любая из сторон может потребовать решения этого вопроса в соответствии с законодательством Республики Казахстан.

13 Прочие условия

13.1 Налоги и другие обязательные платежи в бюджет подлежат уплате в соответствии с налоговым и таможеным законодательствами Республики Казахстан.

13.2 Любые изменения и дополнения к Договору совершаются в той же форме, что и заключение Договора.

13.3 Внесение изменения в заключенный договор о государственных закупках при условии неизменности качества и других условий, явившихся основой для выбора Исполнителя, допускается:

1) по взаимному согласию сторон в части уменьшения цены на работы и соответственно суммы договора;

2) в части увеличения суммы договора, если в проектно-сметную документацию, прошедшую комплексную вневедомственную экспертизу, , внесены изменения и принято решение о дополнительном выделении денег на сумму такого изменения, принятое в порядке, определенном законодательством Республики Казахстан;

3) в части уменьшения либо увеличения суммы Договора, связанной с уменьшением либо увеличением потребности в объеме приобретаемых работ, при условии неизменности цены за единицу работы, указанных в заключенном Договоре. Такое изменение заключенного Договора допускается в пределах сложившейся экономии по данной государственной закупке;

4) в части уменьшения или увеличения суммы договора на выполнение работ со сроком завершения в следующем (последующих) году (годах), вызванных изменением налогового, таможенного и иного законодательства Республики Казахстан;

Данный документ согласно пункту 1 статьи 7 ЗРК от 7 января 2003 года «Об электронном документе и электронной цифровой подписи» равнозначен документу на бумажном носителе.

5) в части уменьшения суммы договора о выполнении работ со сроком завершения в следующем (последующих) году (годах);

6) в части изменения сроков исполнения договора о выполнении работ в случае изменения финансирования по годам за счет государственного бюджета, при условии неизменности суммы заключенного договора или уменьшения сметной стоимости работ и внесения соответствующих изменений в проектно-сметную документацию, в последующем прошедшую комплексную вневедомственную экспертизу;

7) в части изменения срока исполнения договора по работам, в случае возбуждения уголовного дела, связанного с исполнением договора, в отношении должностного лица заказчика и (или) Исполнителя.

13.4 Передача обязанностей одной из Сторон по Договору допускается только с письменного согласия другой Стороны.

13.5 Договор составлен на казахском и русском языках, имеющих одинаковую юридическую силу, заключенный посредством веб-портала

13.6 В части, неурегулированной Договором, Стороны руководствуются законодательством Республики Казахстан.

14 Реквизиты Сторон

Заказчик:
Государственное учреждение “Аппарат акима Тасшагильского сельского округа Кызылкогинского района Атырауской области”
Атырауская область, Кзылкогинский район, с.Тасшагил, МИРАМОВ, 24
БИН 931240000885
БИК KKMFKZ2A
ИИК KZ06070106KSN1506040
РГУ "КОМИТЕТ КАЗНАЧЕЙСТВА МИНИСТЕРСТВА ФИНАНСОВ РК"
Тел.: 87123851141
Руководитель Изимова Гулшара Надировна

Исполнитель:
Товарищество с ограниченной ответственностью "Accord Engineering"
Павлодарская область, г.Павлодар, Минина, 42
БИН/ИИН 130740010385
БИК ALFAKZKA
ИИК KZ179470398993085728
АО "ДОЧЕРНИЙ БАНК "АЛЬФА-БАНК"
Тел.: 87015654003
Директор Пшембаев Сабит Адильбекович

Расшифровка аббревиатур:
БИН – бизнес-идентификационный номер;
БИК – банковский идентификационный код;
ИИК – индивидуальный идентификационный код;
ИИН – индивидуальный идентификационный номер;
ИНН – идентификационный номер налогоплательщика;
УНП – учетный номер плательщика;
НДС – налог на добавленную стоимость;
Ф.И.О. – фамилия имя отчество.

Данный документ согласно пункту 1 статьи 7 ЗРК от 7 января 2003 года «Об электронном документе и электронной цифровой подписи» равнозначен документу на бумажном носителе.

2021-06-09 12:38:04
Изимова Гулшара Надировна
“Атырау облысы Қызылқоға ауданы Тасшағыл ауылдық округінің әкім аппараты” мемлекеттік мекемесі

Государственное учреждение “Аппарат акима Тасшагильского сельского округа Кызылкогинского района Атырауской области”

2021-06-17 08:54:13
Пшембаев Сабит Адильбекович
"Accord Engineering" жауапкершілігі шектеулі серіктестігі

Товарищество с ограниченной ответственностью "Accord Engineering"

Данный документ согласно пункту 1 статьи 7 ЗРК от 7 января 2003 года «Об электронном документе и электронной цифровой подписи» равнозначен документу на бумажном носителе.

Приложение 1

Перечень закупаемых товаров(работ/услуг)

№ электронной закупки:
Наименование электронной закупки: Решение о проведении государственных закупок

№ лота	Наименование заказчика	Наименование	Краткая характеристика	Дополнительная характеристика	Единица измерения	Количество, объем	Цена за ед., тенге	Планируемый срок поставки	Срок поставки по договору	Места поставки	Размер авансового платежа, %	Общая сумма, тенге
1	2	3	4	5	6	7	8	9	10	11	12	13
008-029-159 : Оплата прочих услуг и работ						Разработка проектный -сметной документации освещение улиц населенный пунктов с.Тасшагиль						
	Государственное учреждение “Аппарат акима Тасшагильского сельского округа Кызылкогинского района Атырауской области”	Работы по разработке/корректировке/рассчету/составлению проектно-сметной документации	Работы по разработке/рассчету/составлению проектно-сметной документации	Разработка проектно - сметной документации на установке освещение улица с.Тасшагиль	Работа	1	1 458 500.00	май-декабрь	май-декабрь	Атырауская область, Кзылкогинский район, с.Тасшагил Тасшағыл ауылдық округінің әкім аппараты,Н.Мирамов көшесі 24 үйге әкеліп беру (1)	0	1 458 500.00

Данный документ согласно пункту 1 статьи 7 ЗРК от 7 января 2003 года «Об электронном документе и электронной цифровой подписи» равнозначен документу на бумажном носителе.

Құжат тексеру үшін, сілтемені басыңыз:
https://v3bl.goszakup.gov.kz/kz/egzcontract/cpublic/show_file/12789135

Для проверки документа перейдите по ссылке:
https://v3bl.goszakup.gov.kz/ru/egzcontract/cpublic/show_file/12789135

Данный документ согласно пункту 1 статьи 7 ЗРК от 7 января 2003 года «Об электронном документе и электронной цифровой подписи» равнозначен документу на бумажном носителе.

«УТВЕРЖДАЮ»
Акима Тасшагильского сельского округа
Кызылкогинского района
_____ Г.Изимова
«28»июль 2021 г.

Техническая спецификация
Разработка проектно-сметной документаций на строительство электрификаций село Тасшагил Кызылкогинского района Атырауской области

№ п/п	Перечень основных данных и требований	Содержание основных данных и требований
1	2	3
1	Наименование и месторасположение проектируемого здания	Разработка проектно-сметной документации на строительство электрификаций сТасшагил Кызылкогинского района Атырауской области
2	Основание для проектирования	Решение районного маслихата №LXXIII-2 от 23.12.2020 г
3	Предполагаемый район, пункт и площадка строительства	с. Тасшагил Кызылкогинского района Атырауской области
4	Вид строительства	Новое
5	Стадийность проектирования	Рабочий проект
6	Требования по вариантной и конкурсной разработке	Согласно Законов РК «О государственных закупках» и «Об архитектурной, градостроительной и строительной деятельности»
7	Особые условия строительства	Согласно карте сейсмичностивыполнить инженерно-геологические, топографо-геодезические работы и исполнительную съемку масштабе 1:500
8	Основные технико-экономические показатели объекта, в т.ч. мощность, производительность	При разработке проекта учитывать внесенные поправки в нормативные документы Комитета по делам строительства и жилищно-коммунального хозяйства министерства по инвестициям и развитию Республики Казахстан
9	Назначение и типы встроенных помещений, и их мощность. Вместимость, пропускная способность, состав и площади помещений строительный объем	Согласно требованиям нормативных документов с внесенными поправками.
10	Основные требования к архитектурно - планировочному решению	Архитектурно-планировочные решение должны соответствовать с внесенными поправками к СНиПам
11	Основные требования к инженерному оборудованию, в т.ч. основные параметры, техническая и эксплуатационная характеристика, сервисное обслуживание	Технологическое оборудование подобрать с учетом требований.Проектные решения принимать с учетом требований, приведенных в СН РК 1.04.2002 г. согласно требованиям нормативных документов и технических условий на подключение к инженерным сетям
12	Требования по обеспечению условий жизнедеятельности мало мобильных групп населения	Согласно Постановление Правительства Республики Казахстан от 14 апреля 2016 года №213 и СПРК 3.06-022012 СНРК 3.06-01-2011. Предусмотреть мероприятия в соответствии с

		действующими нормами.
13	Инженерные оборудование	Выполнить в соответствии с требованиями СНиП с поправками.
14	Наружные инженерные сети и сооружения	Выполнить в соответствии с техническими условиями разработку электрических линий;
15	Требования к благоустройству площадки и малым архитектурным формам	Выполнить требования, приведенные в СН РК 1.04-15-2002 с поправками
16	Требования по разработке инженерно-технических мероприятий гражданской обороны и мероприятий по предупреждению чрезвычайных ситуаций, по защитным мероприятиям	Предусмотреть мероприятия по предупреждению чрезвычайных ситуаций в соответствии с нормативными документами
17	Сметная документация	Составить сметную документацию в ресурсном методе в соответствии с приказом министра национальной экономики Республика Казахстан №450 24.06.2015 года и приказом Председателя Комитета по делам строительства и жилищно-коммунального хозяйства министра национальной экономики Республики Казахстан 03.07.2015 г №235-нк
18	Требования о необходимости: Выполнения демонстрационных материалов, их составе и форме; Выполнения научно-исследовательских и опытно-конструкторских работ в процессе проектирования и строительства. Выполнения экологических и санитарно- эпидемиологических условий к объекту	Демонстрационные материалы не разрабатывать В соответствии с действующим законодательством РК по охране окружающей среды
19	Требования по энергосбережению	Предусмотреть необходимые мероприятия по энергосбережению
20	Отнесение объектов строительства и градостроительного планирования территорий к уровням ответственности	Технический несложный II (нормального) уровня ответственности
21	Согласования и государственная экспертиза	Получить согласования с органами госнадзора, АО Атырау Жарык, и при пересечений других инженерных сетей согласовать собственниками. Государственная вневедомственная экспертиза, будет осуществлена за счет средств Заказчика.
22	Особые условия	Представить ПСД в бумажном варианте четырех экземпляров, на электронном носителе в 2-х экземплярах (формат PDF, Автокад и АВС)
23	Срок выполнение работы	4 месяцев – со дня регистраций договора в территориальном управлений казначейства.

Главный специалист **Д.Кожахметов**

«Атырау Жарық»
Акционерлік қоғамы

ҚАЗАҚСТАН РЕСПУБЛИКАСЫ
060 002, Атырау қаласы,
Махамбет көшесі 110а

БСН 010940000291

Акционерное общество
«Атырау Жарык»

РЕСПУБЛИКА КАЗАХСТАН,
060 002 г. Атырау,
улица Махамбета 110а

БИН 010940000291

тел.8 (7122) 32-31-44, факс 35-41-65, сайт: www.jaryk.kz e-mail: office@jaryk.kz

Шығыс Исх 24-4577

«02» 07 2021 ж./г.

«Электр энергиясымен жабдықтаудың техникалық шарты»

1. Атырау облысы Қызылқоға ауданы Тасшағыл ауылдық округінің әкім аппараты
2. Электрмен жабдықтау объектісі: кіре беріс жолының 3140 метр бөлігін жарықтандыру (L-0,54км)
3. Объектінің орналасқан жері: Қызылқоға ауданы, Тасшағыл ауылы
4. Электр тұтынуының рұқсат етілген қуаты: 4кВт, кернеуі 380В
5. Электр энергиясын тұтыну сипаты: үнемі
6. Электрмен жабдықтаудың сенімділік дәрежесі: III
7. Қуаттың рұқсат етілген коэффициенті: 10кВ - cos φ ≥0.92
8. Қосылу нүктелері: электр энергиясымен жабдықтау үшін (КС-110/35/10кВ №35 «Райгородок») қолданыстағы ӘЖ-10кВ ф.2 «Д» №218 аралық тіреу арқылы ӘЖ-10кВ құрылысы жүргізілсін.
9. Қойылатын негізгі техникалық талаптар:
   - бірінші дәнекер тіреуіне РЛНД-10 орнатылсын,
   - СЖТҚС-10/0,4кВ орнатылсын,
   - КЖШ (көшені жарықтандыру шкафы) орнатылсын
   - Мәліметтерді энергиямен жабдықтаушы ұйымның ЭКБАЖ-не дистанционды түрде беретін модемі бар көп функционалды электр энергиясының есептеу құралын орнатуға кеңес береміз. Есеп құралы мен модемнің түрін энергиямен жабдықтаушы ұйыммен келісімдеу керек.
10. Қолданыстағы электр желісін күшейту бойынша дәлелді талаптар: қажет етпейді.
11. Беру себебі: тұтынылатын электр қуатының азаюына байланысты 11.06.2021 жылы берілген №27-3939 техникалық шарттың күші жойылған деп саналсын.
12. Техникалық шарттың жарамды мерзімі – 3 жыл.

Ескерту: Тұтынушылардың электр қондырғыларының құрылысына, реконструкциясына немесе жаңғыртылуына арналған жобалау құжаттамасы құрылыс-монтаждау жұмыстары басталғанға дейін мүдделі ұйымдармын келісіледі.

«Атырау Жарық» АҚ
Бірінші тете президенті-бас инженері М.У.Губашев

Орынд.: БДК 99 42 22

«Атырау Жарық»
Акционерлік қоғамы

ҚАЗАҚСТАН РЕСПУБЛИКАСЫ
060 002, Атырау қаласы,
Махамбет көшесі 110а

БСН 010940000291

Акционерное общество
«Атырау Жарык»

РЕСПУБЛИКА КАЗАХСТАН,
060 002 г. Атырау,
улица Махамбета 110а

БИН 010940000291

тел.8 (7122) 32-31-44, факс 35-41-65, сайт: www.jaryk.kz e-mail: office@jaryk.kz

Шығ/Исх 27-1578

«02» 07 2021 ж./г.

«Электр энергиясымен жабдықтаудың техникалық шарты»

1. Атырау облысы Қызылқоға ауданы Тасшағыл ауылдық округінің әкім аппараты
2. Электрмен жабдықтау объектісі: кіре беріс жолының 3140 метр бөлігін жарықтандыру (L-2,6км)
3. Объектінің орналасқан жері: Қызылқоға ауданы, Тасшағыл ауылы
4. Электр тұтынуының рұқсат етілген қуаты: 13кВт, кернеуі 380В
5. Электр энергиясын тұтыну сипаты: үнемі
6. Электрмен жабдықтаудың сенімділік дәрежесі: III
7. Қуаттың рұқсат етілген коэффициенті: 10кВ - cos φ ≥0.92
8. Қосылу нүктелері: электр энергиясымен жабдықтау үшін (ҚС-110/35/10кВ №35 «Райгородок») қолданыстағы ӘЖ-10кВ ф.2 «Д» №190 аралық тіреу арқылы ӘЖ-10кВ құрылысы жүргізілсін.
9. Қойылатын негізгі техникалық талаптар:
   - бірінші дәнекер тіреуіне РЛНД-10 орнатылсын,
   - СЖТКС-10/0,4кВ орнатылсын,
   - КЖШ (көшені жарықтандыру шкафы) орнатылсын
   - Мәліметтерді энергиямен жабдықтаушы ұйымның ЭКЕАЖ-не дистанционды түрде беретін модемі бар көп функционалды электр энергиясының есептеу құралын орнатуға кеңес береміз. Есеп құралы мен модемнің түрін энергиямен жабдықтаушы ұйыммен келісімдеу керек.
10. Қолданыстағы электр желісін күшейту бойынша дәлелді талаптар: қажет етпейді.
11. Беру себебі: жаңа енгізілген.
12. Техникалық шарттың жарамды мерзімі – 3 жыл.

Ескерту: Тұтынушылардың электр қондырғыларының құрылысына, реконструкциясына немесе жаңғыртылуына арналған жобалау құжаттамасы құрылыс-монтаждау жұмыстары басталғанға дейін мүдделі ұйымдармын келісіледі.

«Атырау Жарық» АҚ
Бірінші тете президенті-бас инженері М.У.Губашев
Орынд.: БДҚ, 99 42 22

Смета
На проектные и изыскательные работы:
«Разработка проектно-сметной документаций на строительство освещений улиц в селе Тасшагиль Кызылкогинского района Атырауской области»

Наименование объекта ***Строительство инженерных сетей***
Стадия проектирования **Рабочий проект**
Наименование организации Заказчика **ГУ «Аппарат акима сельского округа Тасшагиль**

№п/п	Характеристики предприятия, здания, сооружения, или виды работ	№ частей, глав, таблиц, пунктов, указ к разделу или главе сборник цен на проектные работы для строительства	Расчет стоимости А+ВХ	Стоимость тыс.тенге
1.	**Пред проектные работы**	Пред проектные обследование		**100.00**
2.	**Электроснабжение ВЛ 0.4кВ L=1км**	Стоимость проектных дел СЦП РК 8.03-01-2020 Раздел 10 Табл 1710-0110-01 п.2 К=1.14РП К=1.4прим 2	(57+44)х3.14х1.14 х1.4	**506.16**
3.	**Электроснабжение ВЛ 10кВ L=0.020км**	Стоимость проектных дел СЦП РК 8.03-01-2020 Раздел 10 Табл 1710-0110-01 п.2 К=1.14РП К=1.4прим 2	(151+0х1)х1.14х1.4	**241.0**
4.	**Трансформаторные подстанции напряжением 6-20/0,4 кВ**	Стоимость проектных дел СЦП РК 8.03-01-2020 Раздел 10 Табл 1710-0110-03п.1 К=1.14РП К=0.5прим 1	(0+81х2)х1.1	**178.2**
5.	**Инженерные геодезические изыскания При ширине 1.5м L=1000м**	По договору		**350.0**
6.	**ОВОС**	По договору		**83.14**
	Всего:			**1458.5**
	Всего по смете:			**1458.5**

Директор ТОО «Accord Engineering»: Пшембаев С.А

ЛИЦЕНЗИЯ

24.12.2013 жылы **13020257**

Берілді	**"Accord Engineering" жауапкершілігі шектеулі серіктестігі** Қазақстан Республикасы, Павлодар облысы, Павлодар Қ.Ә., Павлодар қ., МИНИНА көшесі, № 42 үй., 48., БСН: 130740010385 (заңды тұлғаның толық аты, мекен-жайы, БСН реквизиттері / жеке тұлғаның тегі, аты, әкесінің аты толығымен, ЖСН реквизиттері)
Қызмет түрі	**Жобалау қызметі** («Лицензиялау туралы» Қазақстан Республикасының Заңына сәйкес қызмет түрінің нақты атауы)
Лицензия түрі	**басты**
Лицензия қолданылуының айрықша жағдайлары	**III санат** («Лицензиялау туралы» Қазақстан Республикасы Заңының 9-1бабына сәйкес)
Лицензиар	**Қазақстан Республикасы Өңірлік даму министрлігінің Құрылыс және тұрғын үй-коммуналдық шаруашылық істері комитеті. Қазақстан Республикасы Өңірлік даму министрлігі.** (лицензиярдың толық атауы)
Басшы (уәкілетті тұлға)	**ГАЛИЕВ ВЛАДИСЛАВ ГЕРМАНОВИЧ** (лицензияр басшысының (уәкілетті адамның) тегі және аты-жөні)
Берілген жер	**Астана қ.**

Берілген құжат «Электрондық құжат және электрондық цифрлық қолтаңба туралы» 2003 жылғы 7 қаңтардағы Қазақстан Республикасы Заңының 7 бабының 1 тармағына сәйкес қағаз тасығыштағы құжатқа тең
Данный документ согласно пункту 1 статьи 7 ЗРК от 7 января 2003 года «Об электронном документе и электронной цифровой подписи» равнозначен документу на бумажном носителе

ЛИЦЕНЗИЯ

24.12.2013 года **13020257**

Выдана **Товарищество с ограниченной ответственностью "Accord Engineering"**

Республика Казахстан, Павлодарская область, Павлодар Г.А., г.Павлодар, ул.МИНИНА, дом № 42., 48., БИН: 130740010385

(полное наименование, местонахождение, бизнес-идентификационный номер юридического лица / полностью фамилия, имя, отчество (в случае наличия), индивидуальный идентификационный номер физического лица)

на занятие **Проектная деятельность**

(наименование конкретного лицензируемого вида деятельности в соответствии с Законом Республики Казахстан «О лицензировании»)

Вид лицензии **генеральная**

Особые условия действия лицензии **III категория**

(в соответствии со статьей 9-1 Закона Республики Казахстан «О лицензировании»)

Лицензиар **Комитет по делам строительства и жилищно-коммунального хозяйства Министерства регионального развития Республики Казахстан. Министерство регионального развития Республики Казахстан.**

(полное наименование лицензиара)

Руководитель (уполномоченное лицо) **ГАЛИЕВ ВЛАДИСЛАВ ГЕРМАНОВИЧ**

(фамилия и инициалы руководителя (уполномоченного лица) лицензиара)

Место выдачи **г.Астана**

Берілген құжат «Электрондық құжат және электрондық цифрлық қолтаңба туралы» 2003 жылғы 7 қаңтардағы Қазақстан Республикасы Заңының 7 бабының 1 тармағына сәйкес қағаз тасығыштағы құжатқа тең
Данный документ согласно пункту 1 статьи 7 ЗРК от 7 января 2003 года «Об электронном документе и электронной цифровой подписи» равнозначен документу на бумажном носителе

ПРИЛОЖЕНИЕ К ЛИЦЕНЗИИ

Номер лицензии **13020257**

Дата выдачи лицензии **24.12.2013 год**

Подвид(ы) лицензируемого вида деятельности

(наименование подвида лицензируемого вида деятельности в соответствии с Законом Республики Казахстан «О лицензировании»)

- Технологическое проектирование (разработка технологической части проектов строительства) зданий и сооружений жилищно-гражданского назначения, в том числе:
  - Для транспортной инфраструктуры (предназначенной для непосредственного обслуживания населения) и коммунального хозяйства (кроме зданий и сооружений для обслуживания транспортных средств, а также иного производственно-хозяйственного назначения)
  - Для дошкольного образования, общего и специального образования, интернатов, заведений по подготовке кадров, научно-исследовательских, культурно-просветительских и зрелищных учреждений, предприятий торговли (включая аптеки), здравоохранения (лечения и профилактики заболеваний, реабилитации и санаторного лечения), общественного питания и бытового обслуживания, физкультурно-оздоровительных и спортивных занятий, отдыха и туризма, а также иных многофункциональных зданий и комплексов с помещениями различного общественного назначения
- Технологическое проектирование (разработка технологической части проектов строительства) объектов производственного назначения, в том числе:
  - Для подъемно-транспортных устройств и лифтов
  - Для энергетической промышленности
- Технологическое проектирование (разработка технологической части проектов строительства) объектов инфраструктуры транспорта, связи и коммуникаций, в том числе по обслуживанию:
  - Общереспубликанских и международных линий связи (включая спутниковые) и иных видов телекоммуникаций
  - Местных линий связи, радио-, телекоммуникаций
- Проектирование инженерных систем и сетей, в том числе:
  - Систем внутреннего и наружного электроосвещения, электроснабжения до 0,4 кВ и до 10 кВ
  - Электроснабжения до 35 кВ, до 110 кВ и выше
  - Внутренних систем слаботочных устройств (телефонизации, пожарно-охранной сигнализации), а также их наружных сетей
  - Внутренних систем отопления (включая электрическое), вентиляции, кондиционирования, холодоснабжения, газификации (газоснабжения низкого давления), а также их наружных сетей с вспомогательными объектами
  - Внутренних систем водопровода (горячей и холодной воды) и канализации, а также их наружных сетей с вспомогательными объектами
- Градостроительное проектирование (с правом проектирования для градостроительной реабилитации районов исторической застройки, за исключением научно-реставрационных работ на памятниках истории и культуры) и планирование, в том числе разработка:
  - Схем канализации населенных пунктов и производственных комплексов, включая централизованную систему сбора и отвода бытовых, производственных и ливневых стоков, размещение головных очистных сооружений, испарителей и объектов по регенерации стоков
  - Схем электроснабжения населенных пунктов с размещением объектов по производству и транспортировке электрической энергии в системе застройки, а также электроснабжения производственных комплексов, располагаемых на межселенных территориях

Берілген құжат «Электрондық құжат және электрондық цифрлық қолтаңба туралы» 2003 жылғы 7 қаңтардағы Қазақстан Республикасы Заңының 7 бабының 1 тармағына сәйкес қағаз тасығыштағы құжатқа тең
Данный документ согласно пункту 1 статьи 7 ЗРК от 7 января 2003 года «Об электронном документе и электронной цифровой подписи» равнозначен документу на бумажном носителе

ПРИЛОЖЕНИЕ К ЛИЦЕНЗИИ

Номер лицензии **13020257**

Дата выдачи лицензии **24.12.2013 год**

Подвид(ы) лицензируемого вида деятельности

(наименование подвида лицензируемого вида деятельности в соответствии с Законом Республики Казахстан «О лицензировании»)

- Градостроительное проектирование (с правом проектирования для градостроительной реабилитации районов исторической застройки, за исключением научно-реставрационных работ на памятниках истории и культуры) и планирование, в том числе разработка:
  - Схем телекоммуникаций и связи для населенных пунктов с размещением объектов инфраструктуры и источников информации
  - Схем водоснабжения населенных пунктов с размещением источников питьевой и (или) технической воды и трассированием водоводов, а также схем водоснабжения производственных комплексов, располагаемых на межселенных территориях
  - Планировочной документации (комплексных схем градостроительного планирования территорий - проектов районной планировки, генеральных планов населенных пунктов, проектов детальной планировки и проектов застройки районов, микрорайонов, кварталов, отдельных участков)
  - Схем развития транспортной инфраструктуры населенных пунктов (улично-дорожной сети и объектов внутригородского и внешнего транспорта, располагаемых в пределах границ населенных пунктов) и межселенных территорий (объектов и коммуникаций внешнего транспорта, располагаемых вне улично-дорожной сети населенных пунктов)
  - Схем теплоснабжения населенных пунктов с размещением объектов по производству и транспортировке тепловой энергии в системе застройки, а также теплоснабжения производственных комплексов, располагаемых на межселенных территориях
- Архитектурное проектирование для зданий и сооружений первого или второго и третьего уровней ответственности (с правом проектирования для архитектурно-реставрационных работ, за исключением научно -реставрационных работ на памятниках истории и культуры), в том числе:
  - Генеральных планов объектов, инженерной подготовки территории, благоустройства и организации рельефа
- Строительное проектирование (с правом проектирования для капитального ремонта и (или) реконструкции зданий и сооружений, а также усиления конструкций для каждого из указанных ниже работ) и конструирование, в том числе:
  - Металлических (стальных, алюминиевых и из сплавов) конструкций
  - Бетонных и железобетонных, каменных и армокаменных конструкций
  - Оснований и фундаментов

Производственная база **Павлодарская область, г.Павлодар, ул.Ленина 132**

Берілген құжат «Электрондық құжат және электрондық цифрлық қолтаңба туралы» 2003 жылғы 7 қаңтардағы Қазақстан Республикасы Заңының 7 бабының 1 тармағына сәйкес қағаз тасығыштағы құжатқа тең
Данный документ согласно пункту 1 статьи 7 ЗРК от 7 января 2003 года «Об электронном документе и электронной цифровой подписи» равнозначен документу на бумажном носителе

(место нахождения)

Лицензиат	**Товарищество с ограниченной ответственностью "Accord Engineering"** Республика Казахстан, Павлодарская область, Павлодар Г.А., г.Павлодар, ул. МИНИНА, дом № 42., 48., БИН: 130740010385 (полное наименование, местонахождение, бизнес идентификационный номер юридического лица / полностью фамилия, имя, отчество (в случае наличия), индивидуальный идентификационный номер физического лица)
Лицензиар	**Комитет по делам строительства и жилищно-коммунального хозяйства Министерства регионального развития Республики Казахстан. Министерство регионального развития Республики Казахстан.** (полное наименование лицензиара)
Руководитель (уполномоченное лицо)	ГАЛИЕВ ВЛАДИСЛАВ ГЕРМАНОВИЧ фамилия и инициалы руководителя (уполномоченного лица) лицензиара
Номер приложения к лицензии	001
Дата выдачи приложения к лицензии	24.12.2013
Срок действия лицензии	
Место выдачи	г.Астана

Берілген құжат «Электрондық құжат және электрондық цифрлық қолтаңба туралы» 2003 жылғы 7 қаңтардағы Қазақстан Республикасы Заңының 7 бабының 1 тармағына сәйкес қағаз тасығыштағы құжатқа тең
Данный документ согласно пункту 1 статьи 7 ЗРК от 7 января 2003 года «Об электронном документе и электронной цифровой подписи» равнозначен документу на бумажном носителе

ЛИЦЕНЗИЯҒА ҚОСЫМША

Лицензияның нөмірі **13020257**

Лицензияның берілген күні **24.12.2013 жылы**

Лицензияланатын қызмет түрінің кіші қызметтері

(Қазақстан Республикасының "Лицензиялау туралы" Заңына сәйкес лицензияланатын қызмет түрінің кіші қызметтерінің атауы)

- Тұрғын үй-азаматтық мақсаттағы, оның ішінде:
  - Көлік инфрақұрылымына (тікелей халыққа қызмет көрсету үшін көзделген) және коммуналдық шаруашылыққа арналған (көлік құралдарына қызмет көрсетуге арналған, сондай-ақ өзге де өндірістік шаруашылық мақсатындағы ғимараттар мен құрылыстардан басқа) ғимараттар мен құрылыстарды технологиялық жобалау (құрылыс жобаларының технологиялық бөлігін әзірлеу)
  - Мектепке дейінгі білім беруге, жалпы және арнаулы білім беруге, интернаттарға, кадрлар даярлайтын орындарға, ғылыми-зерттеу, мәдени-ағарту және ойын-сауық мекемелеріне, сауда (дәріханаларды қоса алғанда), денсаулық сақтау (емдеу және аурулардың профилактикасы, оңалту және санаториялық емдеу), қоғамдық тамақтану мен тұрмыстық қызмет көрсету кәсіпорындарына, дене шынықтыру-сауықтыру және спорттық жаттығуларға, демалыс пен туризмге арналған, сондай-ақ түрлі қоғамдық мақсаттағы үй-жайлары бар өзге де көп функциялы ғимараттар мен кешендерге арналған
- өндірістік мақсаттағы, оның ішінде:
  - Көтергіш-көліктік құрылғылар мен лифтілерге арналған объектілерді технологиялық жобалау (құрылыс жобаларының технологиялық бөлігін әзірлеу)
  - Энергетика өнеркәсібіне арналған
- көлік инфрақұрылымы, байланыс және коммуникация, оның ішінде:
  - Байланыс (спутниктік байланысты қоса алғанда) және өзге де телекоммуникация түрлерінің жалпыреспубликалық және халықаралық желілеріне қызмет көрсету жөніндегі объектілерді технологиялық жобалау (құрылыс жобаларының технологиялық бөлігін әзірлеу)
  - Жергілікті байланыс, радио-, телекоммуникация желілеріне
- Инженерлік жүйелер мен желілерді, оның ішінде:
  - Ішкі және сыртқы электрмен жарықтандыру, 0,4 кВт-қа дейін және 10 кВт-қа дейін электрмен жабдықтау жүйелерін
  - 35 кВт-қа дейін, 110 кВт-қа дейін және одан жоғары электрмен жабдықтауды
  - Тогы әлсіз құрылғылардың (телефондандырудың, өрттен қорғау сигнализациясының) ішкі жүйелерін, сондай-ақ олардың сыртқы желілерін
  - Жылудың ішкі жүйелерін (электрмен жылытуды қоса алғанда), желдетуді, кондиционер орнатуды, салқын ауамен жабдықтауды, газдандыруды (төмен қысымды газбен жабдықтауды), сондай-ақ олардың қосалқы объектілері бар сыртқы желілерін
  - Су құбыры (ыстық және суық су) мен кәріздің ішкі жүйелерін, сондай-ақ олардың қосалқы объектілері бар сыртқы желілерін
- Қала құрылысын (тарих және мәдениет ескерткіштеріндегі ғылыми-реставрациялық жұмыстарды қоспағанда, тарихи құрылыс аудандарының қала құрылысын қалпына келтіру үшін жобалау құқығымен) жобалау және жоспарлау, оның ішінде:
  - Тұрмыстық, өндірістік және жауын-шашынның қалдық суларын жинау мен ағызудың орталықтандырылған жүйесін, бас тазартқыш құрылыстарды, қалдық суларды буландыру және қайта генерациялау жөніндегі объектілерді орналастыруды қоса алғанда, елді-мекендер мен өндірістік кешендердің кәріз схемаларын

Берілген құжат «Электрондық құжат және электрондық цифрлық қолтаңба туралы» 2003 жылғы 7 қаңтардағы Қазақстан Республикасы Заңының 7 бабының 1 тармағына сәйкес қағаз тасығыштағы құжатқа тең
Данный документ согласно пункту 1 статьи 7 ЗРК от 7 января 2003 года «Об электронном документе и электронной цифровой подписи» равнозначен документу на бумажном носителе

ЛИЦЕНЗИЯҒА ҚОСЫМША

Лицензияның нөмірі **13020257**

Лицензияның берілген күні **24.12.2013 жылы**

Лицензияланатын қызмет түрінің кіші қызметтері

(Қазақстан Республикасының "Лицензиялау туралы" Заңына сәйкес лицензияланатын қызмет түрінің кіші қызметтерінің атауы)

- Қала құрылысын (тарих және мәдениет ескерткіштеріндегі ғылыми-реставрациялық жұмыстарды қоспағанда, тарихи құрылыс аудандарының қала құрылысын қалпына келтіру үшін жобалау құқығымен) жобалау және жоспарлау, оның ішінде:
  - Құрылыс салу жүйесінде электр энергиясын өндіру және тасымалдау жөніндегі объектілерді орналастыра отырып, елді мекендерді электрмен жабдықтау, сондай-ақ қонысаралық аумақтарда орналасқан өндірістік кешендерді электрмен жабдықтау схемаларын
  - Инфрақұрылым объектілері мен ақпарат көздерін орналастыра отырып, елді мекендер үшін телекоммуникация және байланыс схемаларын әзірлеу
  - Ауыз су және (немесе) техникалық су көздерін орналастыра отырып және су ағызуды трассалай отырып, елді -мекендерді сумен жабдықтау схемаларын, сондай-ақ қонысаралық аумақтарда орналасқан өндірістік кешендерді сумен жабдықтау схемаларын
  - Жоспарлау құжаттамасын (аумақтардың қала құрылысын жоспарлаудың кешенді схемаларын - аудандық жоспарлау жобаларын, елді мекендердің бас жоспарларын, аудандарды, шағын аудандарды, орамдарды, жекелеген учаскелерді егжей-тегжейлі жоспарлау жобалары мен салу жобаларын)
  - Елді-мекендердің (елді-мекендер шекараларының шегінде орналасқан көше-жол желілері мен қалаішілік және сыртқы көлік объектілерінің) және қонысаралық аумақтардың (елді-мекендердің көше-жол желісінен тысқары орналасқан сыртқы көлік объектілері мен коммуникацияларының) көлік инфрақұрылымын дамыту схемаларын
  - Құрылыс салу жүйесінде жылу энергиясын өндіру және тасымалдау жөніндегі объектілерді орналастыра отырып, елді мекендерді жылумен жабдықтау, сондай-ақ қонысаралық аумақтарда орналасқан өндірістік кешендерді жылумен жабдықтау схемаларын
- Күрделілігі бірінші немесе екінші және үшінші деңгейлердегі ғимараттар мен құрылыстарды сәулеттік жобалау (тарих және мәдениет ескерткіштеріндегі ғылыми-реставрациялау жұмыстарын қоспағанда, сәулеттік -реставрациялау жұмыстары үшін жобалау құқығымен), оның ішінде:
  - Объектілердің бас жоспарларын, аумақтың инженерлік дайындығын, жер бедерін көркейтуді және ұйымдастыруды
- Құрылыстық жобалау (ғимараттар мен құрылыстарды күрделі жөндеу және (немесе) реконструкциялау үшін жобалау, сондай-ақ төменде аталған жұмыстардың әрқайсысы үшін конструкцияларды нығайту құқығымен) және конструкциялау, оның ішінде:
  - Металл (болат, алюминий және қорытпа) конструкцияларды
  - Бетон және темір-бетон, тас және арматура-тас конструкцияларды
  - Негіздер мен іргетастарды

Өндірістік база **Павлодар облысы, Павлодар қаласы,Ленина көшесі 132**

Берілген құжат «Электрондық құжат және электрондық цифрлық қолтаңба туралы» 2003 жылғы 7 қаңтардағы Қазақстан Республикасы Заңының 7 бабының 1 тармағына сәйкес қағаз тасығыштағы құжатқа тең
Данный документ согласно пункту 1 статьи 7 ЗРК от 7 января 2003 года «Об электронном документе и электронной цифровой подписи» равнозначен документу на бумажном носителе

(орналасқан жері)

Лицензиат	**"Accord Engineering" жауапкершілігі шектеулі серіктестігі** Қазақстан Республикасы, Павлодар облысы, Павлодар Қ.Ә., Павлодар қ., МИНИНА көшесі, № 42 үй., 48., БСН: 130740010385 (заңды тұлғаның толық аты, мекен-жайі, БСН реквизиттері / жеке тұлғаның тегі, аты, әкесінің аты толығымен, ЖСН реквизиттері)
Лицензиар	**Қазақстан Республикасы Өңірлік даму министрлігінің Құрылыс және тұрғын үй-коммуналдық шаруашылық істері комитеті. Қазақстан Республикасы Өңірлік даму министрлігі.** (лицензиярдың толық атауы)
Басшы (уәкілетті тұлға)	ГАЛИЕВ ВЛАДИСЛАВ ГЕРМАНОВИЧ (лицензияр басшысының (уәкілетті адамның) тегі және аты-жөні)
Лицензияға қосымшаның нөмірі	001
Лицензияға қосымшаның берілген күні	24.12.2013
Лицензияның қолданылу мерзімі	
Берілген жер	Астана қ.

Берілген құжат «Электрондық құжат және электрондық цифрлық қолтаңба туралы» 2003 жылғы 7 қаңтардағы Қазақстан Республикасы Заңының 7 бабының 1 тармағына сәйкес қағаз тасығыштағы құжатқа тең
Данный документ согласно пункту 1 статьи 7 ЗРК от 7 января 2003 года «Об электронном документе и электронной цифровой подписи» равнозначен документу на бумажном носителе

ГОСУДАРСТВЕННАЯ ЛИЦЕНЗИЯ

Выдана **КАЛИЕВ ТЫНЫШБЕК САЙФУЛОВИЧ**

Актюбинская область, Актобе Г.А., г.Актобе, 11 микрорайон, 25, 52, РНН: 061810017850

(полное наименование, местонахождение, реквизиты юридического лица / полностью фамилия, имя, отчество физического лица)

на занятие **Изыскательская деятельность**

(наименование вида деятельности (действия) в соответствии с Законом Республики Казахстан «О лицензировании»)

Особые условия действия лицензии

(в соответствии со статьей 9 Закона Республики Казахстан «О лицензировании»)

Орган, выдавший лицензию **Агентство Республики Казахстан по делам строительства и жилищно -коммунального хозяйства**

(полное наименование государственного органа лицензирования)

Руководитель (уполномоченное лицо) **НОКИН СЕРИК КЕНЕСОВИЧ**

(фамилия и инициалы руководителя (уполномоченного лица) органа, выдавшего лицензию)

Дата выдачи лицензии **10.03.2009**

Номер лицензии **ГСЛ-Ф №000059**

Город **г.Астана**

Данный документ согласно пункту 1 статьи 7 ЗРК от 7 января 2003 года «Об электронном документе и электронной цифровой подписи» равнозначен документу на бумажном носителе.

ПРИЛОЖЕНИЕ К ГОСУДАРСТВЕННОЙ ЛИЦЕНЗИИ

Номер лицензии **ГСЛ-Ф №000059**

Серия лицензии

Дата выдачи лицензии **10.03.2009**

Перечень лицензируемых видов работ и услуг, входящих в состав лицензируемого вида деятельности

- Инженерно-геодезические работы, в том числе:
  - Геодезические работы, связанные с переносом в натуру с привязкой инженерно-геологических выработок, геофизических и других точек изысканий
  - Топографические работы для проектирования и строительства (съемки в масштабах от 1:10000 до 1:200, а также съемки подземных коммуникаций и сооружений, трассирование и съемка наземных линейных сооружений и их элементов)

Орган, выдавший приложение к лицензии	Агентство Республики Казахстан по делам строительства и жилищно-коммунального хозяйства
Руководитель (уполномоченное лицо)	НОКИН СЕРИК КЕНЕСОВИЧ
Дата выдачи приложения к лицензии	22.06.2012
Номер приложения к лицензии	
Город	г.Астана

Берілген құжат «Электрондық құжат және электрондық цифрлық қолтаңба туралы» 2003 жылғы 7 қаңтардағы Қазақстан Республикасы Заңының 7 бабының 1 тармағына сәйкес қағаз тасығыштағы құжатқа тең
Данный документ согласно пункту 1 статьи 7 ЗРК от 7 января 2003 года «Об электронном документе и электронной цифровой подписи» равнозначен документу на бумажном носителе

ПРИЛОЖЕНИЕ К ГОСУДАРСТВЕННОЙ ЛИЦЕНЗИИ

Номер лицензии **ГСЛ-Ф №000059**

Дата выдачи лицензии **10.03.2009**

Филиалы, представительства

(полное наименование, местонахождение, реквизиты)

Производственная база **город Актобе, улица Московская 16**

(местонахождение)

Орган, выдавший приложение к лицензии	Агентство Республики Казахстан по делам строительства и жилищно-коммунального хозяйства
Руководитель (уполномоченное лицо)	НОКИН СЕРИК КЕНЕСОВИЧ
Дата выдачи приложения к лицензии	22.06.2012
Номер приложения к лицензии	
Город	г.Астана

Берілген құжат «Электрондық құжат және электрондық цифрлық қолтаңба туралы» 2003 жылғы 7 қаңтардағы Қазақстан Республикасы Заңының 7 бабының 1 тармағына сәйкес қағаз тасығыштағы құжатқа тең
Данный документ согласно пункту 1 статьи 7 ЗРК от 7 января 2003 года «Об электронном документе и электронной цифровой подписи» равнозначен документу на бумажном носителе

АТЫРАУ ОБЛЫСЫ
ҚЫЗЫЛҚОҒА АУДАНЫ
ТАСШАҒЫЛ АУЫЛДЫҚ
ОКРУГІНІҢ
ӘКІМІ
МЕМЛЕКЕТТІК МЕКЕМЕСІ

ГОСУДАРСТВЕННОЕ УЧРЕЖДЕНИЕ
АКИМ
ТАСШАГИЛЬСКОГО
СЕЛЬСКОГО ОКРУГА
КЫЗЫЛКОГИНСКОГО РАЙОНА
АТЫРАУСКОЙ ОБЛАСТИ

060509. Атырау облысы, Қызылқоға ауданы,
Тасшағыл ауылы, Мирамов Насипкали көшесі,24
Тел.факс (8-71238) 5-11-41, 5-11-42
e-mail:akimat-t@mail.ru

060509. Атырауская область, Кызылкогинский район,
Село Тасшагиль, ул.Мирамов Насипкали, 24
Тел.факс (8-71238) 5-11-41, 5-11-42
e-mail:akimat-t@mail.ru

№ 463
2021 жылғы 28.09

"ROYAL TAU" жауапкершілігі шектеулі серіктестігінің директоры Т.С.Жамаловаға

Тасшағыл ауылдық округінің әкім аппараты, сізден Тасшағыл ауылының кіре беріс көшесіне жарықтандыру желілерінің құрылысына жобалық-сметалық құжаттамасын сараптамадан оң қортындысын алу үшін , жер құжаттарының (қаулы ,жер актісін) жерді өлшеу және жоспарын жасақтау сияқты жұмыстарды жүргізілуде.

Аталғанның негізінде,жерді өлшеу және жоспарын жасақтау жұмыстары қараша айына дейін уақыт алатындықтан ,Сізден Тасшағыл ауылының кіре беріс көшесіне жарықтандыру желілерінің құрылысына жобалық-сметалық құжаттамасын сараптамадан өткізуді сұраймыз. Ал, жер құжаттарын 2021 жылдың желтоқсан айына дейін алатынымызға кепілдік береміз.

Г. Изимова

Округ әкімі

✍: А.Коптлеуова
☎: 8(71238)51-1-41
akimat-t@mail.ru

"ACCORD ENGINEERING"
technological process and city planning project
Жауапкершілігі шектеулі серіктестік/Товарищество с ограниченной ответственностью/Limited liability partnership.
Казахстан, Атырауская область, г.Атырау, промышленная зона Өңтүстік, ст-е 71 номер лицензий **13020257, 24.12.2013г.**
Қазақстан, Атырау облысы, Атырау каласы, Өңтүстік өнеркәсіптік аймағы, 71 ст-е, лицензияның номер **13020257, 24.12.2013ж.**
Kazakhstan, Atyrau region, Atyrau city, Northern industrial zone, building 71 license number 13020257, 24.12.2013.
accordengineering@mail.ru

Исх 9 / 2021 *" 1 " июнь 2021года*

О назначении ГИПа

Назначить Пшембаева Сабита Адилбековича главным инженером проекта по рабочему проекту «Разработка проектно-сметной документации на строительство освещений улиц в с.Тасшагыл Кызылкогинского района Атырауской области».

Директор ТОО «Accord Engineering»: *Пшембаев С.А*

Тасшагыл
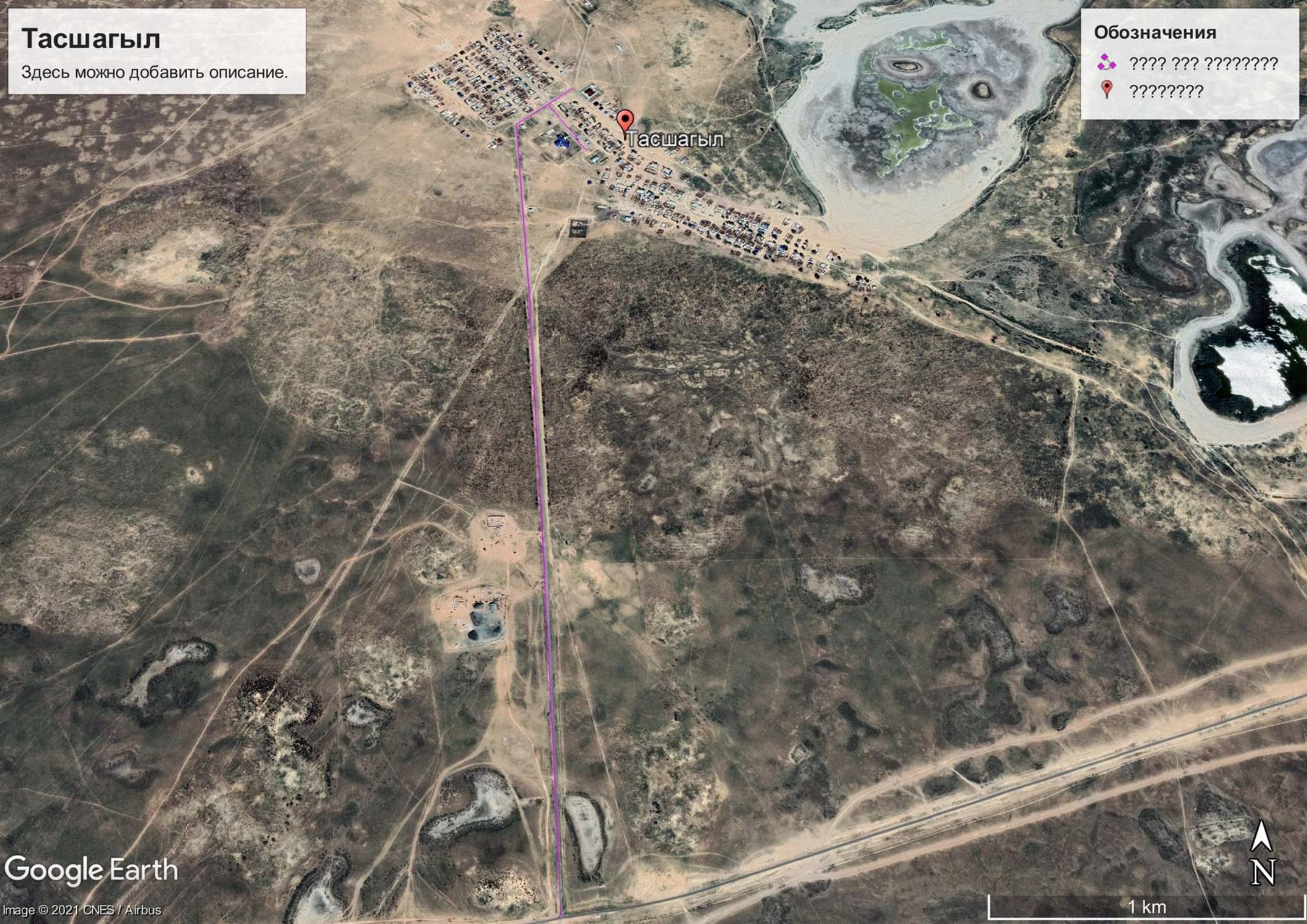
Здесь можно добавить описание.