«Алматы қаласы, Бостандық ауданы, Мирас шағын ауданы, 33 үй мекенжайында кіріктірілген жерасты паркингы бар үш қабатты тұрғын үй кешенінің құрылысы (1ші іске қосу кешені. А, В орамдары) (сыртқы мен алаңішілік инженерлік желілерсіз және сметалық құжаттамасыз)»
жұмыс жобасы бойынша

23.05.2023ж. №АВК-0014/23
(оң)

ҚОРЫТЫНДЫ

ТАПСЫРЫСШЫ:
«Қоянқұс Билдинг» ЖШС

БАС ЖОБАЛАУШЫ:
«"Soul Project" (Соул Проджект)» ЖШС

Астана қаласы

ЗАКЛЮЧЕНИЕ
№АВК-0014/23 от 23.05.2023г.
(положительное)

по рабочему проекту
«Строительство трехэтажного жилого комплекса со встроенными подземными паркингами, расположенного по адресу: город Алматы, Бостандыкский район, микрорайон Мирас, дом 33 (1й пусковой комплекс. Кварталы А, В) (без наружных и внутриплощадочных сетей и сметной документации)»

ЗАКАЗЧИК:
ТОО «Қоянқұс Билдинг»

ГЕНПРОЕКТИРОВЩИК:
ТОО «"Soul Project" (Соул Проджект)»

город Астана

1. НАИМЕНОВАНИЕ: рабочий проект «Строительство трехэтажного жилого комплекса со встроенными подземными паркингами, расположенного по адресу: город Алматы, Бостандыкский район, микрорайон Мирас, дом 33 (1й пусковой комплекс. Кварталы А, В) (без наружных и внутриплощадочных сетей и сметной документации)».

Основание: договор №АВК-0012 от 17.04.2023г.

2. ЗАКАЗЧИК: ТОО «Қоянқұс Билдинг».

3. ГЕНПРОЕКТИРОВЩИК: ТОО «"Soul Project" (Соул Проджект)» (государственная лицензия от 30.09.2020г. №20014380, I категория).

4. ИСТОЧНИК ФИНАНСИРОВАНИЯ: собственные средства заказчика.

5. ОСНОВНЫЕ ИСХОДНЫЕ ДАННЫЕ

5.1. Основание для разработки:

задание на проектирование, утвержденное заказчиком от 02.12.2022г.;

акт на право частной собственности на земельный участок от 18.05.2021г. №2105181120098787 (кадастровый номер – 20-313-040-126);

проект детальной планировки (ситуационная схема, дежурный план-регламент), выданный КГУ «Управление городского планирования и урбанистики города Алматы» (письмо от 19.04.2021г. №02.4-03-ЗТ-К-2478);

архитектурно-планировочное задание от 10.06.2021г. №KZ57VUA00445253, выданное КГУ «Управление городского планирования и урбанистики города Алматы»;

эскизный проект, разработанный ТОО «"Soul Project" (Соул Проджект)», согласованный КГУ «Управление городского планирования и урбанистики города Алматы» (письмо от 15.06.2021г. №KZ13VUA00448761);

топографическая съемка, выполненная ТОО «Гео Строй Зере» (государственная лицензия от 01.06.2015г. №15010423) от 24.04.2023г.;

отчет об инженерно-геологических изысканиях, выполненный ТОО «Казахский геотехнический институт изысканий» (государственная лицензия от 21.10.1994г. ГСЛ №000009) в 2021 году;

протокол дозиметрического контроля от 05.10.2020г. №384/1, выданный ТОО «ТумарМед»;

протокол измерений содержания радона и продуктов его распада в воздухе помещений (измерений плотности потока радона с поверхности грунта) от 05.10.2020г. №384/2, выданный ТОО «ТумарМед»;

материалы инвентаризации и лесопатологического обследования зеленых насаждений, выполненные ТОО «Фирма "Ақ-Көңіл"» (лицензия от 20.07.2007г. №01233Р) в 2021 году;

письмо КГУ «Управление зеленой экономики города Алматы» от 25.08.2021г. №43.2-43.05/ЗТ-Х-2228, о зеленых насаждениях;

письмо КГУ «Управление предпринимательства и инвестиций города Алматы» от 24.04.2023г. №ЗТ-2023-00705830 о том, что отсутствуют стационарно-неблагополучные очаги сибирской язвы и скотомогильники (биотермические ямы).

письмо заказчика от 31.03.2023г. № QB-1/23 о финансировании, начале реализации и согласовании проекта;

письмо заказчика от 31.03.2023г. №QB-2/23 о генеральном плане и

внутриплощадочных инженерных сетях;

Технические условия:

на теплоснабжение от 18.01.2021г. №15.3/0433/21-ТУ-Ю-2, выданные ТОО «Алматинские тепловые сети»;

на водоснабжение и канализацию от 27.10.2020г. №3397, выданные ГКП на ПХВ «Алматы Су»;

на электроснабжение от 25.11.2020г. №И-17/МП, выданные ТОО «Мирас Парк»;

на телефонизацию от 19.10.2020г. №ТУ-44, выданные ТОО «BTcom infocommunications».

5.2. Согласования и заключения заинтересованных организаций

Топографическая съемка согласована КГУ «Управление городского планирования и урбанистики города Алматы» от 15.05.2023г. №1495.

Письмо КГУ «Управление городского планирования и урбанистики города Алматы» от 15.06.2021г. №KZ13VUA00448761 о согласовании эскизного проекта.

5.3. Перечень документации, представленной на экспертизу

Альбом 1. Общая пояснительная записка. CLN-РП-MIRAS33-021222-ОПЗ.

Альбом 2. Генеральный план. CLN-РП-MIRAS33-021222-ГП.

Альбом 3. Архитектурные решения. CLN-РП-MIRAS33-021222-АР.

Альбом 4. Конструкции железобетонные. CLN-РП-MIRAS33-021222-КЖ.

Альбом 5. Водоснабжение и канализация. CLN-РП-MIRAS33-021222-ВК.

Альбом 6. Отопление и вентиляция. CLN-РП-MIRAS33-021222-ОВ.

Альбом 7. Электрооборудование и электроосвещение. CLN-РП-MIRAS33-021222-ЭМиЭО.

Альбом 8. Системы связи. CLN-РП-MIRAS33-021222-СС.

Альбом 9. Автоматическая пожарная сигнализация. CLN-РП-MIRAS33-021222-АПС.

Альбом 10. Автоматическое пожаротушение. CLN-РП-MIRAS33-021222-АПТ.

Альбом 11. Автоматическое пожаротушение. Аппаратура управления и контроля. CLN-РП-MIRAS33-021222-АПТиА.

Альбом 12. Проект организации строительства. CLN-РП-MIRAS33-021222-ПОС.

Альбом 13. Оценка воздействия на окружающую среду. CLN-РП-MIRAS33-021222-ОВОС.

Альбом 14. Расчетно-пояснительная записка. CLN-РП-MIRAS33-021222-РПЗ.

Альбом 15. Паспорт проекта. CLN-РП-MIRAS33-021222-ПП.

Энергетический паспорт. CLN-РП-MIRAS33-021222-ЭП.

Расчеты по разделам проекта.

5.4. Цель и назначение объекта строительства

Целью строительства является перспективное развитие жилого фонда для населения и гостей города.

6. ОСНОВНЫЕ ДАННЫЕ ОБЪЕКТА И ПРИНЯТЫЕ ПРОЕКТНЫЕ РЕШЕНИЯ

6.1. Место размещения объекта и характеристика участка строительства

Объект проектирования находится в микрорайоне Мирас Бостандыкского района города Алматы.

Участок проектирования расположен в зоне развития сейсмических процессов

СТРОЙ ИНЖИНИРИНГ

согласно СП РК 2.03-30-2017. Сейсмичность района строительства – 9 баллов. Тип грунтовых условий по сейсмическим свойствам – IБ. Уточненное значение сейсмичности участка проектирования – 9 баллов.

Природно-климатические условия района строительства

Климатический подрайон	– IIIВ.
Район по снеговым нагрузкам	– II.
Район по базовой скорости ветра	– II.
Абсолютный минимум температуры воздуха	– минус 37,7ºС.
Абсолютный максимум температуры воздуха	– плюс 43,4°С.

Инженерно-геологические условия площадки строительства

Инженерно-геологические изыскания выполнены ТОО «Казахский геотехнический институт изысканий» в 2021 году.

ИГЭ-1 – насыпной грунт, мощностью 0,2-4,1м (ρ^{H}=1.80г/см^3, ρ^{II}=1.79г/см^3, ρ^{I}=1.78г/см^3).

ИГЭ-2 – почвенно-растительный слой, мощностью 0,5-0,7м (ρ^{H}=1.20г/см^3, ρ^{II}=1.19г/см^3, ρ^{I}=1.18г/см^3).

ИГЭ-3 – суглинок просадочный, мощностью 0,4-1,9м (ρ^{H}=1.71г/см^3, ρ^{II}=1.68г/см^3, ρ^{I}=1.65г/см^3, c^{II}=24/20кПа, c^{I}=22/17кПа, φ^{II}=18/14º, φ^{I}=18/12º, E=4.8/2.1МПа).

ИЭ-3а – суглинок непросадочный, мощностью 0,4-1,9м (ρ^{H}=1.95г/см^3, ρ^{II}=1.92г/см^3, ρ^{I}=1.90г/см^3, c^{II}=26кПа, c^{I}=24кПа, φ^{II}=15º, φ^{I}=13º, E=6.4/5.5МПа).

ИГЭ-4 – галечниковый грунт с песчаным заполнителем, мощностью 7,9-27,6м (ρ^{H}=2.17г/см^3, ρ^{II}=2.15г/см^3, ρ^{I}=2.13г/см^3, c^{II}=25кПа, c^{I}=24кПа, φ^{II}=35º, φ^{I}=34º, E=68МПа).

Тип инженерно-геологических условий по просадочности – I.

Агрессивность к бетонам и железобетонам – неагрессивные. Коррозионная агрессивность: к углеродистой стали – от низкой до средней, к свинцовой оболочке кабеля – средняя, к алюминиевой оболочке кабеля – высокая.

Строительные группы грунтов (для ручной разработки/для разработки одноковшовым экскаватором): насыпной грунт – 3/3, почвенно-растительный слой – 2/1, суглинок твердой и полутвердой консистенции – 2/2, суглинок тугопластичной консистенции – 1/1, галечниковый грунт – 4/4.

Грунтовые воды до глубины 30,0м не вскрыты.

6.2. Проектные решения

Рабочий проект разработан на основании задания на проектирование, технических условий, материалов инженерных изысканий и в соответствии с требованиями нормативно-технической документации, действующей на территории Республики Казахстан.

Технические решения, принятые в рабочих чертежах, соответствуют требованиям экологических, санитарно-гигиенических, пожаробезопасных и других действующих норм и правил, и обеспечивают безопасную для жизни и здоровья людей эксплуатацию объекта при соблюдении предусмотренных рабочими чертежами мероприятий.

Рабочим проектом предусмотрено строительство кварталов А и В, состоящих из 9 блоков (1 пусковой комплекс).

6.2.1. Генеральный план

Площадка под строительство многоквартирных жилых домов расположена по адресу: город Алматы, Бостандыкский район, микрорайон Мирас, дом 33.

Система высот – Балтийская.

Система координат – местная.

Привязка зданий к местности производится по координатам.

Разбивочный план участка выполнен согласно Акту землеотвода для обслуживания многоэтажного жилого дома.

Земельный участок сложной формы общей площадью 7,5347га.

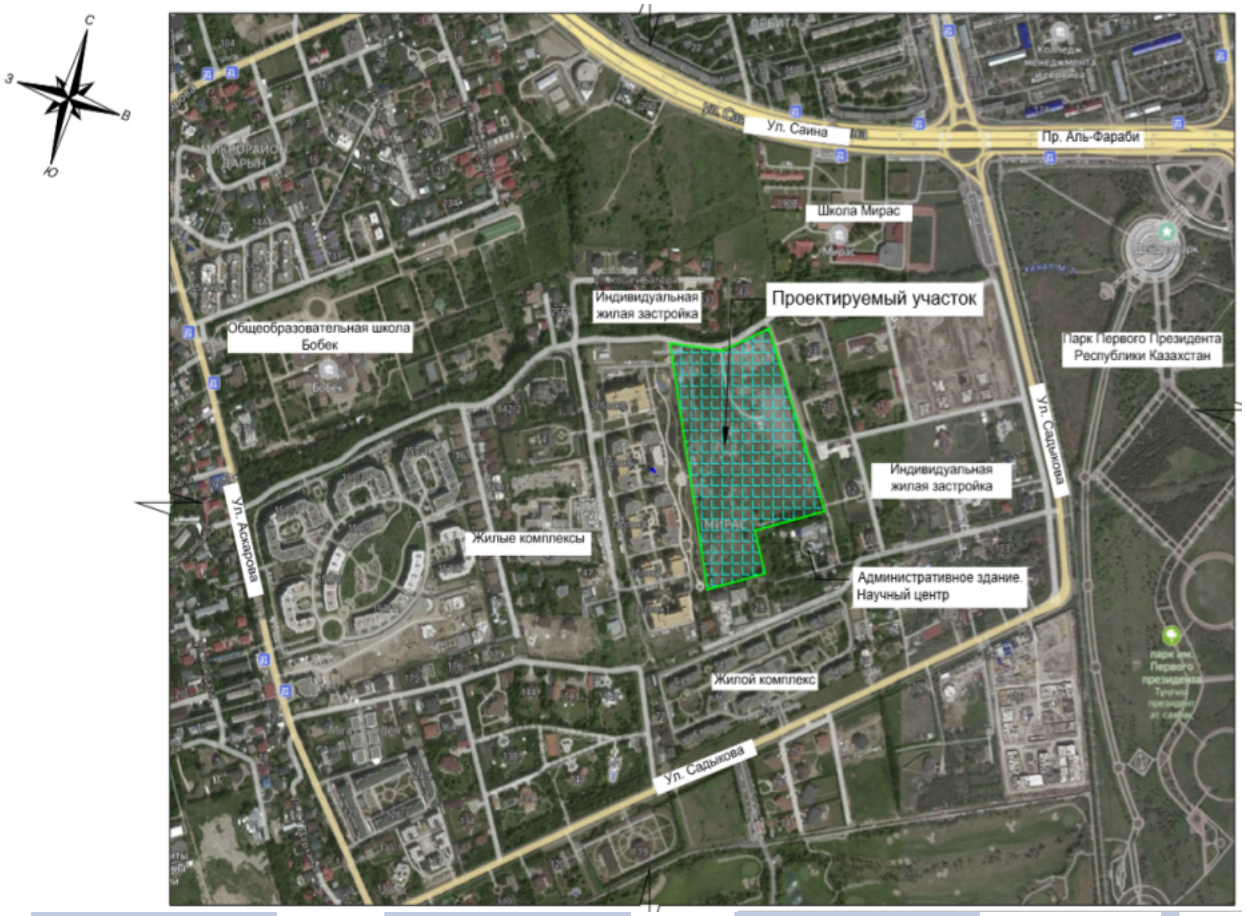

Рисунок 1 – ситуационная схема

СТРОЙ ИНЖИНИРИНГ

Вертикальная планировка выполнена методом проектных отметок и проектных горизонталей от ближайшего репера.

Предусматривает взаимоувязку проектируемого участка с существующим рельефом территории.

За относительную отметку 0.000 принята отметка чистого пола 1 этажа, которая соответствует абсолютной отметке:

квартал А: блок 1 – 1004,80м, блок 2 – 1004,15м, блок 3 – 1004,15м, блок 4 – 1004,80м;

квартал В: блок 5 – 1003,00м, блок 6 – 1002,85м, блок 7 –1002,20м, блок 8 –1001,55м, блок 9 – 1000,90м.

По проекту пожарные проезды к зданию, разрывы между соседними зданиями и сооружениями соответствует СН РК 2.02-01-2019.

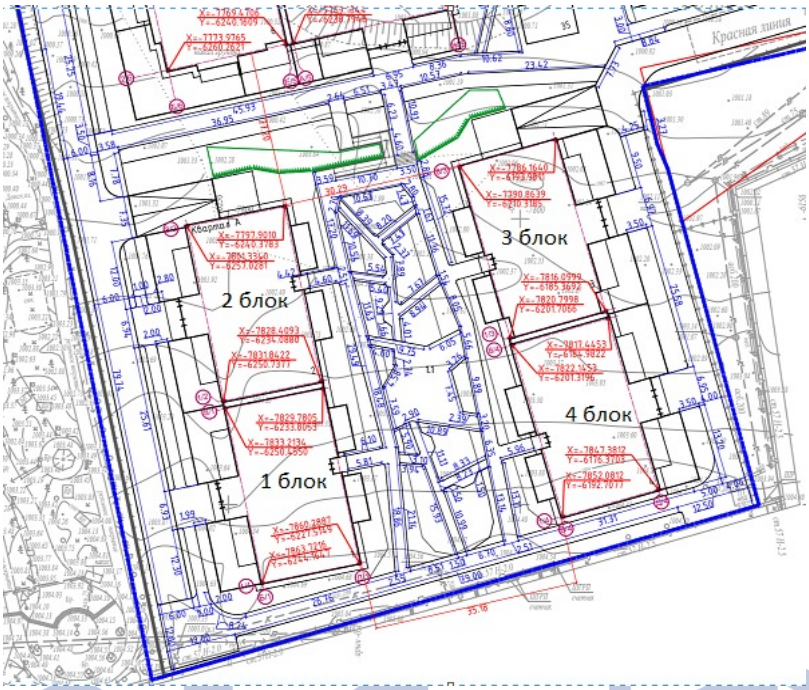

Экспликация зданий и сооружений

1. Блок №1
2. Блок №2
3. Блок №3
4. Блок №4

Рисунок 2 – схема генерального плана

Экспликация зданий и сооружений

1. Блок №5
2. Блок №6
3. Блок №7
4. Блок №8
5. Блок №9

Рисунок 3 – схема генерального плана

Основные показатели раздела

Таблица 1.

№ п/п	Наименование показателя	Ед. изм.	Показатель
1	2	3	4
1	Площадь участка по госакту	га	7,5347
2	Площадь участка (1 этап строительства)	га	2,0000
3	Площадь застройки	$м^2$	6015,30
4	Площадь благоустройства следующим этапом	$м^2$	13 984,70
5	Процент застройки	%	30,0
6	Процент благоустройства	%	70,0

6.2.2. Архитектурно-планировочные решения

Уровень ответственности – II (нормальный), не относящийся к технически сложным.

Класс функциональной пожарной опасности – Ф1.3.

Класс функциональной пожарной опасности паркинга – Ф5.2.

Расчетный срок службы здания – 100 лет.

Квартал А

Многоквартирный жилой дом (Квартал А), представляет собой композицию из 4 односекционных жилых блоков в 3 этажа, а также встроенный одноуровневый подземный паркинг в подвале под жилыми блоками. На этажах с 1 по 3 размещены жилые квартиры. Дом оснащен эвакуационной лестницей, из подземного этажа наружу, отапливаемой лестничной клеткой типа Л1, пассажирским лифтом, грузоподъемностью 1000кг с габаритами кабины в плане 2,1×1,3×2,5(h)м. Высота этажей: подвальный – 4,25м, жилые – 3,45м. На 1 этаже расположен вестибюль на отметке минус 0.850м. За относительную отметку 0.000 принят уровень чистого пола 1 этажа.

Жилые дома (блоки 1-4) прямоугольной формы, имеют размеры в плане 31,15×19,00м.

Согласно проекту предусмотрены разные типы квартир. Планировка жилых квартир соответствует требованиями инсоляции. Вход в подъезд оборудован тамбуром, крыльцом и входным пандусом. На путях передвижения инвалидов снаружи здания предусмотрены пандусы в соответствии с МСН 3.02-05-2003.

В качестве вертикальных и эвакуационных коммуникаций предусмотрена лестничная клетка типа Л1, Л2.

Наружные ограждающие конструкции приняты из условия энергосбережения в соответствии с требованиями СН РК 2.04-07-2022.

Оконные блоки выполняются в переплетах из ПВХ по ГОСТ 30674-99 с заполнением двухкамерными стеклопакетами.

Витражные системы выполнены по ГОСТ 21519-2003.

Двери входные – металлические утепленные (индивидуальные) и по ГОСТ 31173-2003.

Кровля жилых блоков – плоская, бесчердачная, из наплавляемых рулонных материалов с внутренним водостоком.

Наружная отделка стен – фасадный клинкерный кирпич, травертин.

Внутренняя отделка

Потолки – черновая отделка в помещениях, в вестибюлях, коридорах – водоэмульсионная окраска.

Стены – черновая отделка в помещениях, в паркинге – керамическая плитка, структурная краска, фасадная краска, водно-дисперсная акриловая краска, водоэмульсионная окраска за 2 раза.

Полы в жилых комнатах – бетонная стяжка, в санузлах – полусухая стяжка, площадки лестничных маршей, коридоры, балконы, тамбуры – керамогранит, в паркинге – бетон класса С20/25, рампа – асфальтобетон.

Основные показатели раздела блоков 1-4 (Квартал А)

Таблица 2.

№ п/п	Наименование показателя	Ед. изм.	Количество
1	**2**	**3**	**4**
1	Классификация жилого здания по комфортности	-	IV
2	Этажность	этаж	3
3	Общее количество квартир	шт.	48
4	Площадь застройки Блок 1 Блок 2 Блок 3 Блок 4	$м^2$	2 766,5 609,5 789,2 758,3 609,5
5	Площадь жилого здания Блок 1 Блок 2 Блок 3 Блок 4	$м^2$	8 794,9 2124,1 2289,8 2257,7 2123,3
6	Общая площадь квартир Блок 1 Блок 2 Блок 3 Блок 4	$м^2$	5 596,5 1403,4 1403,3 1386,4 1403,4
7	Общая площадь МОП Блок 1 Блок 2 Блок 3 Блок 4	$м^2$	940,1 218,6 243,9 250,1 227,5
8	Строительный объем Блок 1 Блок 2 Блок 3 Блок 4	$м^3$	35 969,05 8 597,04 9 472,19 9 302,68 8 597,14
9	Количество маш/мест в паркинге Блок 1 Блок 2 Блок 3 Блок 4	м/м	38 10 9 8 11

Квартал В

Многоквартирный жилой дом (Квартал В), представляет собой композицию из 5 односекционных жилых блоков в 3 этажа, а также встроенный одноуровневый подземный паркинг в подвале под жилыми блоками. На этажах с 1 по 3 размещены жилые квартиры. Дом оснащен эвакуационной лестницей, из подземного этажа наружу, отапливаемой лестничной клеткой типа Л1, пассажирским лифтом, грузоподъемностью 1000кг с габаритами кабины в плане 2,1×1,3×2,5(h)м. Высота этажей: подвальный – 4,25м, жилые – 3,45м. На 1 этаже расположен вестибюль на отметке минус 0.850м. За относительную

СТРОЙ ИНЖИНИРИНГ

отметку 0.000 принят уровень чистого пола 1 этажа.

Жилые дома прямоугольной формы, с размерами в плене: блок 5 – 27,55×19,00м, блок 6 – 31,00×21,60м, блок 7 – 27,05×18,00м, блок 8 – 31,00×21,60м, блок 9 – 31,15×19,00м.

Согласно проекту предусмотрены разные типы квартир. Планировка жилых квартир соответствует требованиями инсоляции. Вход в подъезд оборудован тамбуром, крыльцом и входным пандусом. На путях передвижения инвалидов снаружи здания предусмотрены пандусы в соответствии с МСН 3.02-05-2003.

В качестве вертикальных и эвакуационных коммуникаций предусмотрена лестничная клетка типа Л1, Л2.

Наружные ограждающие конструкции приняты из условия энергосбережения в соответствии с требованиями СН РК 2.04-07-2022.

Оконные блоки выполняются в переплетах из ПВХ по ГОСТ 30674-99 с заполнением двухкамерными стеклопакетами.

Витражные системы выполнены по ГОСТ 21519-2003

Двери входные - металлические утепленные (индивидуальные) и по ГОСТ 31173-2003.

Кровля жилых блоков – плоская, бесчердачная, из наплавляемых рулонных материалов с внутренним водостоком.

Внутренняя отделка

Потолки – черновая отделка в помещениях, в вестибюлях, коридорах – водоэмульсионная окраска.

Стены – черновая отделка в помещениях, в паркинге – керамическая плитка, структурная краска, фасадная краска, водно-дисперсная акриловая краска, водоэмульсионная окраска за 2 раза.

Полы в жилых комнатах – бетонная стяжка, в санузлах – полусухая стяжка, площадки лестничных маршей, коридоры, балконы, тамбуры – керамогранит, в паркинге – бетон класса С20/25, рампа – асфальтобетон.

Наружная отделка

Наружная отделка стен – фасадный клинкерный кирпич, травертин.

Основные показатели раздела блоков 5-9 (Квартал В)

Таблица 3.

№ п/п	Наименование показателя	Ед. изм.	Количество
1	2	3	4
1	Классификация жилого здания по комфортности	-	IV
2	Этажность	этаж	3
3	Общее количество квартир	шт.	57
4	Площадь застройки Блок 5 Блок 6 Блок 7 Блок 8 Блок 9	$м^2$	3 248,8 544,5 667,5 547,7 667,0 822,1
5	Площадь жилого здания Блок 5 Блок 6 Блок 7 Блок 8 Блок 9	$м^2$	10 568,4 1 889,1 2 270,6 1 836,6 2 270,6 2 301,5

Окончание таблицы 3.

1	2	3	4
6	Общая площадь квартир Блок 5 Блок 6 Блок 7 Блок 8 Блок 9	$м^2$	6 699,5 1 208,7 1 452,0 1 183,5 1 452,0 1 403,0
7	Общая площадь МОП (общая) Блок 5 Блок 6 Блок 7 Блок 8 Блок 9	$м^2$	1 332,4 235,0 281,8 251,3 281,8 282,5
8	Строительный объем Блок 5 Блок 6 Блок 7 Блок 8 Блок 9	$м^3$	43 261,4 7 639,15 9 323,76 7 502,83 9 337,92 9 457,74
9	Количество маш/мест Блок 5 Блок 6 Блок 7 Блок 8 Блок 9	м/м	51 12 11 8 11 9

6.2.3. Конструктивные решения

Уровень ответственности – II (нормальный), не относящийся к технически сложным.

Степень огнестойкости здания – II.

Класс конструктивной пожарной опасности – С0.

Класс пожарной опасности строительных конструкций – К0.

Класс функциональной пожарной опасности – Ф1.3.

Класс функциональной пожарной опасности паркинга – Ф5.2.

Категория по взрывопожарной и пожарной опасности паркинга – В.

Расчетный срок службы здания – 100 лет.

Расчет сооружения выполнен на статические и сейсмические нагрузки, с использованием программного комплекса «ЛИРА САПР 2021 R1.1». В основу программного комплекса положен метод конечных элементов в перемещениях.

Расчет конструкций выполнен на основные и особые сочетания нагрузок, в соответствии с требованиями нормативных документов, действующих в Республики Казахстан.

Все конструкции приняты из бетона класса по прочности на сжатие С20/25 естественного твердения. Арматура принята класса А500 и А240.

Исходная сейсмичность зоны строительства по Карте общего сейсмического зонирования территории Казахстана (ОСЗ-2475) равна 9 баллам. Тип грунтовых условий по сейсмическим свойствам в пределах площадки строительства комплекса – IБ. Уточненное значение сейсмичности исследуемой площадки строительства – 9 баллов.

Конструктивная система здания – перекрестно-стеновая, в которой пространственные конструктивные системы из поперечных и продольных стен, на которые перекрытия опираются по контуру или по трем сторонам и воспринимающих всю совокупность вертикальных и горизонтальных нагрузок.

Фундамент – монолитный железобетонный ленточный, сечение 1000×500(h)мм. Бетонная подготовка из бетона класса С8/10 по прочности на сжатие.

Стены – монолитные железобетонные, сечение 250мм, 200мм.

Перекрытия – монолитные железобетонные, толщиной 160мм, 220мм.

Лестницы – монолитные железобетонные, толщиной 160мм.

Балки – монолитные железобетонные, сечение 200×300(h)мм, 200×500(h).

Проект выполнен исходя из природно-климатических условий района строительства, сейсмичности площадки строительства и категории грунтов по сейсмическим свойствам, согласно геологическим изысканиям.

В проекте учтены конструктивные мероприятия обеспечивающие совместную работу несущих конструкций здания, их устойчивость во время землетрясения.

Толщины слоев утепления ограждающих конструкций здания приняты согласно теплотехническому расчету. Утеплитель стен подвала от отмостки на глубину промерзания грунта – экструзионный пенополистирол b=50мм, Y=30кг/м^3, λ=0,032(Вт/м×С).

Утеплитель наружных стен – выше отмостки для вентфасадов минераловатная плита (нижний слой Y=75кг/м^3, верхний слой Y=100кг/м^3, 2 слоя по 50мм с перехлестом швов) λ=0.046.

Горизонтальная гидроизоляция стен от грунтовой влаги выполнена толщиной 30мм из цементного раствора состава 1:2 с добавлением церезита или алюмината натрия (цемент М300).

Все бетонные и железобетонные поверхности, соприкасающиеся с грунтом предусмотрено обмазать горячим битумом за 2 раза.

Все металлические конструкции здания, после сварных работ, предусмотрено очистить от пыли и грязи, покрыть грунтовкой ГФ-021 (ГОСТ 25129-82) в 2 слоя, затем покрасить эмалью ПФ-115 (ГОСТ 6465-76). Закладные детали после изготовления подлежат оцинкованию.

Обратная засыпка фундаментов предусмотрена грунтом без включения строительного мусора и растительного грунта с уплотнением слоями не более 300мм, р=1,95т/м^3.

Основанием под фундамент блоков 6, 8, 9 принята подушка. Подушка выполнена заглубившись в галечниковый грунт минимум на 300мм из гравийно-песчаной смеси с отсыпкой слоев толщиной не более 200-300мм, с достижением физико-механических характеристик грунта в уплотненном слое: модуль деформации – 40МПа, плотность грунта – 2,25т/м^3.

Отсыпку последующего слоя подушки предусмотрено выполнять после проверки качества уплотнения грунтов специализированной организацией с составлением акта на скрытые работы. Запрещается выполнять работы по устройству грунтовой подушки при отрицательных температурах. Необходимо производить контроль качества каждого уплотненного слоя грунтовой подушки с составлением акта на скрытые работы.

Разработку котлована вести до границы до отметки галечниковых грунтов.

6.2.4. Инженерное обеспечение, сети и системы

Отопление и вентиляция

Источник теплоснабжения – тепловые сети с параметрами теплоносителя 150/70°С.

Расчетная температура наружного воздуха для проектирования систем отопления и вентиляции в холодный период года – минус 20,1°С.

Продолжительность отопительного периода – 164 суток. Средняя температура отопительного периода Тот.пер. – плюс 0,4°С.

Теплоснабжение осуществляется от автоматизированного блочного теплового пункта, расположенного в паркинге. В тепловом пункте предусматривается размещение оборудования, арматуры, приборов контроля, управления и автоматизации, посредством которых осуществляется преобразование вида теплоносителя и его параметров, контроль параметров теплоносителя, регулирование расхода теплоносителя и распределение его по системам потребления теплоты, защита местных систем от аварийного повышения параметров, заполнение и подпитка систем потребления теплоты, учет тепловых потоков и расходов теплоносителя.

Приготовление воды для системы горячего водоснабжения осуществляется по открытой схеме, параметры теплоносителя в системе ГВС – 60°С. Приготовление воды для систем отопления жилой части запроектировано по независимой схеме через теплообменник, параметры теплоносителя в системе отопления – 80-60°С. Трубопроводы теплового пункта запроектированы из стальных водогазопроводных труб по ГОСТ 3262-75 и стальных электросварных по ГОСТ 10704-91 труб с антикоррозийным покрытием и последующей трубчатой изоляцией по типу фирмы «K-FLEX». Компенсация тепловых удлинений трубопроводов предусматривается за счет углов поворотов.

Система отопления жилого дома запроектирована двухтрубная, горизонтальная, поквартирная с попутным и тупиковым движением теплоносителя. В качестве трубопроводов системы отопления приняты металлопластиковые трубы, с прокладкой в конструкции пола в изоляции по типу фирмы «K-FLEX». Магистральный стояк и магистральные трубопроводы приняты из стальных водогазопроводных обыкновенных труб по ГОСТ 3262-75* с антикоррозийным покрытием и последующим устройством трубчатой изоляции по типу фирмы «K-FLEX». Для лифтовых холлов и подсобных помещений предусмотрена двухтрубная система отопления из стальных водогазопроводных обыкновенных труб по ГОСТ 3262-75* с антикоррозийным покрытием и последующим устройством трубчатой изоляции по типу фирмы «K-FLEX». В качестве нагревательных приборов приняты стальные панельные радиаторы с регулировкой теплоотдачи каждого прибора. Магистральный стояк отопления и узлы управления для квартир расположены в нишах. Для осуществления дренажа системы отопления, предусмотрен дренажный стояк из полипропиленовых труб с подключением слива с каждого этажа к нему, далее слив в дренажный приямок, а также возможность продувки системы сжатым воздухом для горизонтальных участков. Компенсация тепловых удлинений трубопроводов предусмотрена за счет углов поворотов П и Г-образных компенсаторов, на стояках с помощью сильфонных компенсаторов. В электрической системе отопления электрощитовой применять электроконвекторы, имеющие уровень защиты от поражения током класса 0 и температуру теплоотдающей поверхности ниже максимально допустимой в соответствии с требованиями СН РК 4.02-01, с автоматическим регулированием температуры теплоотдающей поверхности нагревательного элемента в зависимости от температуры воздуха в помещении.

Для квартир жилого дома запроектирована вытяжная вентиляция с естественным побуждением через вытяжные каналы ванных и санузлов, приток – через окна, двери и фрамуги окон. Двери ванных и санузлов выполнить без порогов. Воздуховоды жилой части систем вентиляции выполнены из оцинкованной тонколистовой стали. Напорные участки вытяжных систем с резким и неприятным запахом выполнить на сварке. Воздуховоды

СТРОЙ ИНЖИНИРИНГ

систем общеобменной вентиляции, проложенные в пределах одного пожарного отсека и в пределах обслуживаемого этажа выполнены из тонколистовой оцинкованной, стали класса «Н», с толщиной стенок согласно Приложению Ж СП РК 4.02-101-2012. Воздуховоды транспортирующие вытяжной воздух, проложенные по улице и по техническому этажу, изолируются. Толщина стали для изолированных воздуховодов принята согласно пункту 7.10.3 СП РК 4.02-101-2012.

Проектом предусмотрены подпор воздуха при пожаре в тамбур-шлюз перед лифтовым узлом, а также удаление газообразных продуктов горения из паркинга с конденсацией воздуха. В проекте предусматривается централизованное отключение всех вентиляционных систем общеобменной вентиляции на случай возникновения пожара, закрытие огнезадерживающих клапанов, открытие противопожарных клапанов и включение противодымных систем. При возникновении пожара предусмотрено включение вытяжной противодымной вентиляции (ДУ) раньше приточной противодымной вентиляции (ПД) на 10сек. Транзитные воздуховоды покрываются огнезащитным покрытием и защищены ограждениями, имеющими нормируемый предел огнестойкости. Для уплотнения разъемных соединений применяются негорючие материалы с огнезащитными покрытиями по внутренней и наружной поверхности узлов соединений.

Воздуховоды вытяжных систем проложены в строительных шахтах с повышенной шумоизоляцией. Скорость движения теплоносителя в трубопроводах и скорость воздуха в воздуховодах подобрана с учетом уровня шума не выше нормируемых.

Водоснабжение и канализация

Хозяйственно-питьевой водопровод

Источником водоснабжения являются наружные сети централизованного водопровода. Свободный напор в наружных сетях составляет 20м. Для обеспечения требуемого напора в системах хозяйственно питьевого и противопожарного водопроводов на территории комплекса предусмотрена насосная станция. Качество подаваемой воды соответствует СанПиН.

Тупиковая система водопровода запроектирована для подачи воды к санитарным приборам жилья.

Предусмотрены вводы водопровода Ø100мм из стальных водогазопроводных оцинкованных труб по ГОСТ 3262-75 в блоки 2, 3 и 7. На вводах в блоки 2 и 3 установлен водомерный узел с счётчиками Ø25мм, в блок 7 – Ø32мм. На ответвлениях в квартиры, в инвентарных комнатах и на ответвлениях к поливочным кранам установлены счётчики Ø15мм со встроенным специализированным устройством с унифицированным выходным сигналом.

Вводы водопровода расположены: на 1 этаже блока 2 в осях «5/2-6/2», на 1 этаже блока 3 в осях «5/3-6/3», на 1 этаже блока 7 в осях «4/7-5/7».

Магистральные трубопроводы и стояки запроектированы из стальных водогазопроводных оцинкованных труб по ГОСТ 3262-75, поквартирная разводка запроектирована из полиэтиленовых армированных труб по ГОСТ 32415-2013. Магистральные трубопроводы прокладываются под потолком первого этажа. Для предотвращения образования конденсата трубопроводы, проложенные в заливке пола изолируются гибкой трубчатой изоляцией толщиной 6мм, все остальные трубопроводы – изоляцией толщиной 9мм (кроме подводок к санитарным приборам).

Для магистральных трубопроводов, проложенных в паркинге, предусмотрен электрообогрев на зимний период.

Противопожарный водопровод паркинга

Система водопровода сухотрубная и запроектирована для подачи воды на пожаротушение паркинга.

Включение насосов в насосной станции сблокировано с открытием задвижки с электроприводом и производится автоматическим, дистанционным и ручным управлением согласно пункту 13.3 СН РК 4.01-01-2011.

Задвижка с электроприводом установлена на вводе в здание.

Расход воды на внутреннее пожаротушение паркинга принят согласно СП РК 3.03-105-2014 и СП РК 4.01-101-2012, и при строительном объёме паркинга блоков 1, 2 – 5646,1м³, паркинга блоков 3-4 – 5549,83 м³, паркинга блоков 5-9 – 12643,17м³ составляет 2 струи по 5,2л/с.

Магистральные трубопроводы, стояки, подводки к пожарным кранам запроектированы из стальных электросварных труб по ГОСТ 10704-91. Магистральные трубопроводы прокладываются под потолком – 1 этажа.

Внутреннее пожаротушение обеспечивается пожарными кранами Ø65мм. Каждый пожарный кран снабжен пожарным рукавом длиной 20м и пожарным стволом со спрыском Ø19мм. Пожарные краны установлены на высоте 1,35м от уровня пола и размещены в пожарных шкафах, имеющих отверстия для проветривания, приспособленных для их опломбирования и визуального осмотра без вскрытия. В шкафах предусмотрена возможность размещения двух ручных огнетушителей вместимостью по 10л.

Горячее водоснабжение

Система горячего водоснабжения запроектирована для подачи воды к санитарным приборам жилья.

Горячее водоснабжение – централизованное по открытой схеме с установкой регулятора температуры и с прибором учета горячей воды. Циркуляция воды предусмотрена по магистрали и стоякам.

Циркуляционные насосы заложены в разделе «ОВ». Предусмотрены места установки электрических полотенцесушителей.

На вводах в квартиры, а также в инвентарных комнатах, установлены счётчики Ø15мм со встроенным специализированным устройством с унифицированным выходным сигналом.

Магистральные трубопроводы и стояки запроектированы из стальных водогазопроводных оцинкованных труб по ГОСТ 3262-75, поквартирная разводка запроектирована из полиэтиленовых армированных труб по ГОСТ 32415-2013.

Магистральные трубопроводы прокладываются под потолком 1 этажа. Для предотвращения потерь тепла, трубопроводы, проложенные в заливке пола, изолируются гибкой трубчатой изоляцией толщиной 6мм, все остальные трубопроводы – изоляцией толщиной 13мм (кроме подводок к санитарным приборам). Для магистральных трубопроводов, проложенных в паркинге предусмотрен электрообогрев на зимний период.

Бытовая канализация

Система канализации предусмотрена для отвода бытовых стоков от санитарно-технических приборов в сеть внутриплощадочной канализации.

Стояки и отводящие от приборов трубопроводы запроектированы из ПВХ канализационных труб по ГОСТ 32412-2013, магистрали и выпуски из чугунных канализационных труб по ГОСТ 6942-98.

Магистральные трубопроводы монтируются под потолком 1 этажа. Канализационные трубопроводы крепят к строительным конструкциям хомутами при помощи цанг и шпилек. Канализационные трубопроводы, проложенные выше кровли, утепляются теплоизоляционными матами.

Для ликвидации засоров на сети бытовой канализации установлены ревизии и прочистки. В местах установки ревизий предусмотрены лючки. Для вентиляции системы предусмотрены вытяжные части стояков, выведенные на 0,1м выше обреза вентиляционных шахт.

Канализация механически загрязненных вод

Система предусмотрена для отвода воды после срабатывания систем пожаротушения, а также случайных аварийных проливов из помещений насосной станции и теплового пункта. Стоки отводятся в лотки наружной ливневой канализации погружными дренажными насосами, расположенными в приямках.

Трубопроводы системы запроектированы из стальных электросварных труб по ГОСТ 10704-91.

Внутренние водостоки

Внутренние водостоки запроектированы для отвода дождевых и талых вод с кровли здания в водосборные лотки, проложенные от здания до арычной сети. На зимний период предусмотрен перепуск в сеть бытовой канализации и электрообогрев воронок и трубопроводов, расположенных в паркинге.

Система самотечная. Присоединение водосточных воронок к стоякам выполняется при помощи компенсационных раструбов.

Трубопроводы запроектированы из стальных электросварных труб по ГОСТ 10704-91.

Для ликвидации засоров на сети установлены ревизии и прочистки.

Для магистральных трубопроводов, проложенных в паркинге предусмотрен электрообогрев на зимний период.

Технические показатели раздела

Общий расход воды по кварталам А и В – 121,5м^3/сутки.

Расход воды на внутреннее пожаротушение – 5,2л/с на 2 струи.

Общее количество стоков – 121,5м^3/сутки.

Автоматическое пожаротушение

Проектом предусматривается оборудование паркинга системой автоматического спринклерного пожаротушения, состоящая из 2 воздушных спринклерных секций.

Выбор типа спринклерных оросителей сделан из условия обеспечения требуемой интенсивности орошения и с учётом их технических характеристик.

Проектом приняты оросители с вогнутой «СВВ-10» розеткой. Коэффициент производительности которых составляет 0,35. Температура разрушения стеклянной капсулы запорного устройства спринклерных оросителей составляет 57°С.

Для каждой спринклерной секции запроектирован самостоятельный узел управления спринклерный воздушный с акселератором 022УУ-С100/1,6Вз-ВФ.О4-01 с диаметром условного прохода 100мм.

Насосные станции автоматического пожаротушения размещаются в обособленных помещениях Блока 1 в осях «А/1-В/1», «5/1-7/1», Блока 4 в осях «Г/4-Е/4», «2/4-4/4».

В каждой насосной станции располагается следующее оборудование:

основной насос консольный центробежный Pedrollo F65/200B (Q=50м^3/ч, Н=43м.вод.ст., Р=15кВт);

резервный насос консольный центробежный Pedrollo F65/200B (Q=50м^3/ч, Н=43м.вод.ст., Р=15кВт);

подпитывающий (жокей) насос Pedrollo CP200 (Q=1,8м^3/ч, Н=55м.вод.ст., Р=2,2кВт);

промежуточная мембранная емкость Varem M050ГГ (V=50 л);

узел управления спринклерный воздушный с акселератором УУ-С100/1,6Вз-ВФ.О4-01;

воздушный компрессор Келет К11;

аппаратура управления и контроля.

Водоснабжение установки пожаротушения предусмотрено от емкостей для хранения противопожарного запаса воды объемом 28,8м³. Емкости размещаются в каждом помещении насосной станции и разрабатываются данным рабочим проектом.

Аппаратура управления и контроля запроектирована на базе оборудования Интегрированной системы охраны «Орион», производства НПО «Болид».

Трубная разводка спринклерной системы пожаротушения выполнена из труб электросварных по ГОСТ 10704-91. Трубную разводку в горизонтальной плоскости монтировать открыто по перекрытию.

Трубные соединения выполняются на сварке. Крепления питающих и распределительных трубопроводов предусмотрены посредством узлов крепления к несущим конструкциям. Окраска трубопроводов предусмотрена по СТ РК ГОСТ Р12.4.026-2002.

Спринклерные оросители установлены на распределительных трубопроводах розетками вверх через приварные муфты МП-15.

Узлы управления спринклерными секциями установлены на напорном коллекторе насосных установок в помещениях насосных станций АПТ.

Насосные агрегаты и емкости для хранения противопожарного запаса воды размещены в помещениях насосных станций АПТ.

Перед монтажом запорно-пусковую арматуру необходимо подвергнуть входному контролю и техническому обслуживанию. Предусмотрена проверка всех контрольно-измерительных приборов в установленном порядке.

Смонтированная трубная разводка спринклерной системы пожаротушения промывается водой и продувается сжатым воздухом, а также испытывается гидравлическим давлением (Р=4,4МПа) в установленном порядке.

Установка спринклерного пожаротушения функционирует в автоматическом режиме, без участия человека.

В дежурном режиме трубопроводы установки заполнены воздухом под давлением 3,5МПа.

При достижении температуры 57ºС, в зоне установки спринклерных оросителей, происходит разрушение термочувствительного элемента оросителя. Вода, под давлением, поступает в зону возгорания.

При падении давления ниже 3,0МПа происходит включение основного насоса.

Количество оросителей:

в паркинге блоков 1, 2 –125 штук;

в паркинге блоков 3, 4 -125 штук;

в паркинге блоков 5, 6, 7, 8, 9 – 352 штуки.

Аппаратура управления и контроля автоматического пожаротушения

Проектом предусмотрено оборудование паркинга системой автоматического спринклерного пожаротушения.

Аппаратура управления и контроля запроектирована на базе оборудования Интегрированной системы охраны «Орион», производства НПО «Болид».

Автоматическое управление и контроль работоспособности спринклерной установки пожаротушения запроектированы в составе:

приборы пожарные управления пожаротушением «Поток-3Н»;

блоки индикации и управления пожаротушения «Поток-БКИ»;

шкафы управления насосами да 18кВт «ШКП-18»;

шкафы управления насосами да 4кВт «ШКП-4»;

приборы приемно-контрольные охранно-пожарные «Сигнал-10».

Для контроля давления воды в напорных трубопроводах предусмотрены электроконтактные манометры «ДМ2010».

Контроль наличия воды в емкостях с противопожарным запасом воды осуществляется при помощи устройств контроля уровня поплавкового типа «FPS-1».

Низковольтное питания аппаратуры управления и контроля осуществляется при помощи блоков питания «ИВЭПР 12/2» (12В, 2А) со встроенными аккумуляторными батареями.

Аппаратура управления и контроля обеспечивает:

автопуск основного насоса по сигналу от сигнализаторов давления или ЭКМ;

автоматический пуск резервного насоса в случае отказа пуска или невыхода на рабочий режим основного насоса в течение установленного времени;

местное управление насосами;

отключение автоматического пуска насосов;

автоматическое переключение электрических цепей рабочего ввода электроснабжения на резервный, при исчезновении напряжения на рабочем вводе;

автоматический контроль исправности электрических цепей, формирующих командный импульс на автоматическое включение пожарных насосов;

контроль состояния сигнализаторов давления на узлах управления;

контроль уровня воды в емкости с противопожарным запасом воды.

Блоки индикации «Поток-БКИ», приборы управления пожаротушением «Поток-3Н», приборы приемно-контрольные охранно-пожарные «Сигнал-10», а также шкафы контрольно-пусковые «ШКП-18» и «ШКП-4» монтируются в помещениях насосных АПТ на высоте 0,8-1,5м от уровня пола по месту и подключаются к приборам системы пожарной сигнализации по интерфейсу RS-485.

Электроконтактные манометры размещены на напорных коллекторах насосных установок. Устройства контроля уровня установлены внутри емкостей с противопожарным запасом воды. Высота установки определяется по месту, исходя из уровней забора воды из емкости и верхнего уровня заполнения.

Кабельная проводка систем выполнена самостоятельными кабелями с медными жилами. Проектом предусмотрен кабель КПСЭнг(А)-FRLS-1×2×0,5 для контрольных линий управления и сигнализации. Кабели прокладываются по строительным конструкциям в гофротрубе Ø20мм.

Силовое электрооборудование и электроосвещение

Силовыми электроприёмниками являются электропотребители сантехнического и технологического оборудования. Для управления электроприводами силовых электроприемников, не имеющих комплектную пусковую аппаратуру, применены ящики управления типа Я5000 и магнитные пускатели типа КМИ.

Силовые и распределительные сети выполнены кабелями с жилами из алюминиевого сплава, изготовленного по ГОСТ Р 55025-2012 сечением до 16мм² и кабелями и проводами с алюминиевыми жилами сечением свыше 16мм².

Проектом предусмотрено отключение общеобменной вентиляции при пожаре посредством подачи контрольного сигнала на блок независимого расцепителя.

Питание электропотребителей I категории осуществляется от щита ЩГП, запитанного через АВР. Прокладка горизонтальных силовых, распределительных, групповых сетей

выполнена на лестничных лотках и скобах, опуски к выключателям и розеткам выполнены в гофрированной ПНД трубе, выполненной по ТУ 2248-012-47022248-2009.

Подвод к силовому оборудованию насосных, помещений ОВ выполнен по потолку, опуски к оборудованию – по перфорированному уголку. Прокладка силовых сетей по кровле, а также по фасаду выполняется в не распространяющей горение гладкой ПНД трубе, выполненной по ТУ 2248-012-47022248-2009.

Вертикальные стояки питающих, распределительных, групповых сетей выполнены по лоткам в коммуникационных шахтах. При креплении кабелей в стояках на лотках, предусмотрены мероприятия от нарушения изоляции кабелей в местах крепления.

Распределительные и групповые сети потребителей выполняются кабелем марки АсВВГнг(А)-LS, АВВГнг(А)-LS по лоткам и скобам.

В местах прохода проводов и кабелей через стены, перекрытия или их выхода наружу необходимо заделывать зазоры между проводами, кабелями и трубой (коробом, проемом) легко удаляемой массой из несгораемого материала.

Разводка по квартирам не выполняется. Подвод кабеля от стояка до этажного щита выполнено кабелем с медными жилами ВВГнг(А)-LS, от этажного щита ЩЭ до квартирного щита ЩК проводом с медной жилой ПВ.

Электроосвещение мест общего пользования в пятнах выполнено с применением современных светильников со светодиодными источниками света, управление электроосвещением выполнено с помощью клавишных выключателей, а также с помощью датчиков движения. Типы светильников применены согласно действующих норм.

Электроосвещение фасадов выполнено светильниками со светодиодными источниками света, управление освещением фасадов выполнено от датчика освещённости с фотореле. Предусмотрена система общего освещения с разделением на виды рабочего, аварийного и эвакуационного. Для освещения используются светильники с LED лампами. Принято рабочее и аварийное освещение на напряжение 380/220В. Ремонтное переносное освещение выполнено на напряжение 36В.

Включение рабочего и аварийного освещения осуществляется с кнопочных постов, расположенных в помещении охраны паркинга. По лестничным площадкам осуществляется от датчиков движения. Все выключатели и кнопки звонков установлены. Розетки в тех. помещениях предусмотрены открытой установки.

Светильники по проездам установили на подвесах, высота установки от пола до низа светильника – не менее 2500мм. Светильники между парковочными местами установлены на подвесах.

Учет общедомовых потребителей электроэнергии осуществляется электронными трехфазными счетчиками активной энергии, установленными в ВРУ-1, ЩГП-1, ВРУ-2, ЩГП-2. Учет электроэнергии потребителей квартир осуществляется электронными трехфазными счетчиками активной энергии, установленными в этажных щитах.

Расчетные показатели по объекту Квартал А, паркинг 1 и 2, пятна 1 и 2

Таблица 4.

№ п/п	Суммарная нагрузка рабочий режим ВРУ+ЩГП	Суммарная нагрузка ПОЖАР ВРУ+ЩГП	Потребители I категории
1	2	3	4
1	$P_{уст.}$ = 140,76кВт	$P_{уст.}$ = 207,11кВт	$P_{уст.}$ = 96,17кВт
2	$P_{расч.}$ = 115,28кВт	$P_{расч.}$ = 164,5кВт	$P_{расч.}$ = 78,49кВт
3	$I_{расч.}$ = 188,6А	$I_{расч.}$ = 269,1А	$I_{расч.}$ = 140,5А
4	Коэффиц. мощности – 0,93	Коэффиц. мощности – 0,93	Коэффиц. мощности – 0,85

Расчетные показатели по объекту Квартал А, паркинг 3 и 4, пятна 3 и 4

Таблица 5.

№ п/п	Суммарная нагрузка рабочий режим ВРУ+ЩГП	Суммарная нагрузка ПОЖАР ВРУ+ЩГП	Потребители I категории
1	2	3	4
1	$P_{уст.}$ = 140,76 кВт	$P_{уст.}$ = 207,11 кВт	$P_{уст.}$ = 96,17 кВт
2	$P_{расч.}$ = 115,28 кВт	$P_{расч.}$ = 164,5 кВт	$P_{расч.}$ = 78,49 кВт
3	$I_{расч.}$ = 188,6 А	$I_{расч.}$ = 269,1 А	$I_{расч.}$ = 140,5 А
4	Коэффиц. мощности – 0,93	Коэффиц. мощности - 0,93	Коэффиц. мощности - 0,85

Расчетные показатели по объекту: Квартал В

Таблица 6.

№ п/п	Суммарная нагрузка рабочий режим ВРУ+ЩГП	Суммарная нагрузка ПОЖАР ВРУ+ЩГП	Потребители I категории
1	2	3	4
1	$P_{уст.}$ = 350,24 кВт	$P_{уст.}$ = 444,6 кВт	$P_{уст.}$ = 167,7 кВт
2	$P_{расч.}$ = 239,1 кВт	$P_{расч.}$ = 318,43 кВт	$P_{расч.}$ = 142,65 кВт
3	$I_{расч.}$ = 391,0 А	$I_{расч.}$ = 520,8 А	$I_{расч.}$ = 255,3 А
4	Коэффиц. мощности – 0,93	Коэффиц. мощности – 0,93	Коэффиц. мощности – 0,85

Телефонизация

Телефонизация объекта осуществляется с использованием технологии широкополосного доступа FTTH. В сетях FTTH (волокно-до-квартиры) оптоволоконный кабель входит в квартиру каждого абонента, обеспечивая возможность как услуги голосовой связи, высокоскоростного соединения с сетью интернет, а также IP телевидения. Сеть FTTH строится по технологии пассивных оптических сетей PON.

В помещении СС в паркинге Квартала В предусмотрена установка оптического распределительно шкафа. Данный шкаф является центральным распределительным шкафом для всего комплекса. От данного шкафа до оптических боксов в паркингах других кварталов предусмотрена прокладка оптоволоконных кабелей необходимой емкости.

В блоках на этажах предусмотрена установка этажных распределительных коробок КРЭ. Коробки КРЭ предназначены для подключения до 16 абонентов к оптической сети провайдера. В данных коробках предусмотрена установка оптического сплиттера. До коробок КРЭ от оптических боксов, установленных в помещениях СС или электрощитовых, предусмотрена прокладка кабелей КС-ОКГОнг-П-2. Подключение абонентов осуществляется при помощи оптических патч-кордов, которые одним концом подключаются на соединительную панель с адаптерами в коробке КРЭ, а другим в розетку SC, установленную в каждой квартире в около входа. Запасы длин оптических патч-кордов укладываются в этажные протяжные коробки КПЭ. Установка коробок КРЭ и КПЭ осуществляется в слаботочной нише этажного шкафа. Розетки SC устанавливаются на высоте 0,4м от уровня пола рядом с электрической розеткой. Подъем до розеток осуществляется в штробах в гофрированных винипластовых трубах Ø25мм.

Вертикальная разводка кабелей осуществляется по кабельным стоякам в винипластовых трубах Ø40мм. Горизонтальная прокладка кабелей осуществляется в плитах перекрытия в ПНД трубах Ø25 мм; по паркингу – в кабельных лотках под потолком

либо открыто под потолком.

На постах охраны в паркингах от оптических коробок ближайших Блоков предусмотрена установка оптических розеток SC.

Диспетчеризация лифтов

Для осуществления диспетчеризации лифтов в здании предусмотрена установка лифтовых блоков.

Состав системы: ПК (с ПО для диспетчерского комплекса «Обь»), лифтовой блок версии 7 (ЛБ).

Базовой единицей диспетчерского комплекса «Обь» является лифтовой блок, устанавливаемый в лифтовой шахте либо на чердаке и подключенный к станции управления лифтом. В качестве сети передачи данных между лифтовыми блоками v.7.2 и диспетчерским пунктом используется локальная сеть «ВН (Видеонаблюдение)», реализованная по технологии Ethernet. По локальной сети передаются цифровые сигналы, осуществляется двухсторонняя переговорная связь.

Управление работой системы осуществляется посредством ПК (персональным компьютером оборудованным микрофоном и активной акустической системой), при этом не исключается автономное функционирование ЛБ в качестве устройства безопасности лифта. Установка персонального компьютера, осуществляющего контроль и мониторинг системы, предусмотрена в Диспетчерской в Блоке 9 Квартала В. Линии связи между лифтовым блоком и коммутатором ВН выполнены кабелем UTP-4×2 Cat.5E и прокладываются в паркинге – в кабельном лотке, в стояке – в ПНД трубе.

В качестве сети передачи данных между лифтовыми блоками в жилых блоках и компьютером, используется локальная сеть Ethernet, построение которой предусмотрено в разделе видеонаблюдение.

Видеонаблюдение

В проекте предусмотрена цифровая система IP-видеонаблюдения. Система видеонаблюдения предназначена для обеспечения круглосуточного дистанционного контроля входов в здание с улицы, въездов в паркинг, а также периметра здания.

Цифровое изображение от всех видеокамер поступает на сетевые регистраторы, установленные в помещении СС Квартала В. От помещения СС Квартала В до коммутаторов, установленных в других Блоках других кварталов предусмотрена прокладка многомодовых оптических кабелей.

Просмотр изображений со всех видеокамер и анализ архива видеозаписи в случае необходимости обеспечивают рабочие станции операторов видеонаблюдения, установленные в помещении Диспетчерской в Блоке 9 Квартала В. Дополнительно на постах охраны в паркингах каждого квартала, предусмотрена установка рабочих станций видеонаблюдения с выводом изображения видеокамер квартала. Подключение видеокамер осуществляется на базе стандартной сетевой архитектуры - локальной сети Ethernet. Горизонтальная сеть, обеспечивающая подключение видеокамер к коммутатору, выполнено информационным кабелем UTP-4×2 Cat.5E. Коммутаторы установлены в коммутационных шкафах в помещениях СС или в электрощитовых. Питание видеокамер обеспечивает коммутатор по технологии PoE (Power over Ethernet). Коммутаторы, применяемые в проекте, позволяют подключение видеокамер с обеспечением передачи данных и питания PoE на расстояния до 250м.

Прокладка кабелей системы видеонаблюдения предусмотрена в кабельных лотках, а в местах отсутствия лотков в гофрированных трубах открыто под потолком. По фасаду

здания кабель прокладывается в гофрированной винипластовой трубе под накрывочными элементами.

Видеокамеры установлены на высоте не менее 4м.

Система видеонаблюдения выполнена интегрированной с системой видеодомофонии под управлением одного АРМ и построением одной оптической системы передачи данных между Блоками, помещением СС Квартала В и Диспетчерской. Система диспетчеризации лифтов имеет возможность использования передачи сигналов посредством локальной сети, построенной для системы видеонаблюдения.

Видеодомофонная связь

В проекте предусмотрена IP видеодомофонная система. IP видеодомофонная система помимо функций традиционной домофонии – подачи сигнала вызова в квартиру, двухсторонней видео связи «жилец-посетитель», дистанционного открывания дверей подъезда, позволяет выполнять следующие функции:

просмотр изображений с видеокамер системы видеонаблюдения на абонентском мониторе;

возможность подключения к абонентскому монитору проводных датчиков (охранных, пожарных, протечки воды);

получение звонков с подъездного блока вызова на мобильные устройства.

Для управления системой видеодомофонии и реализации описанных функций в Диспетчерской Блока 9 Квартал В установлен пульт консьержа и АРМ видеонаблюдения. Система видеодомофонии выполнен интегрированной с системой видеонаблюдения под управлением одного АРМ со специализированным программным обеспечением.

Многоабонентские блоки вызова установлены в тамбурах на дверях, ведущих в подъезд. Данные двери оборудуются электромагнитным замком, кнопкой Выход и доводчиком. Дополнительные двери ведущие с улицы в паркинг и двери лифтовых холлов в паркинге ведущие в жилой Блок оснащаются системой контроля и управления доступом. Двери оснащаемые СКУД оборудуются – считывателем, кнопкой Выход, магнитоконтактным датчиком, электромагнитным замком и доводчиком. Установку контроллеров доступа предусмотрено в помещениях СС, электрощитовых и слаботочных отсеках этажных шкафов.

Видеодомофоны жильцов установлены в каждой квартире около входной двери на высоте 1,2м. Все устройства системы видеодомофонии (многопользовательские вызывные панели, пульт консьержа, видеодомофоны жильцов, контроллеры доступа) подключены к коммутаторам Ethernet, установленным так же в помещениях СС, электрощитовых или в слаботочных отсеках этажных щитов.

Прокладка всех линий связи осуществляется кабелем UTP-4×2 Cat.5E, кроме линий питания 12В от блоков питания – данная линия выполняется кабелем ВВГнг-2×1,5.

Питание видеодомофонной системы осуществляется:

многопользовательская вызывная панель, электромагнитный замок, пульт консьержа, контроллеры доступа – от блоков питания 12В;

абонентские видеодомофоны - от коммутаторов, установленных в этажных щитах по технологии PoE.

Вертикальная прокладка кабелей в стояке осуществляется в винипластовой трубе Ø40мм. Горизонтальная прокладка кабелей осуществляется: по 1 этажу – открыто под потолком, от этажного щита до квартиры – в плитах перекрытия в ПНД трубах Ø25мм. Прокладка кабелей в паркинге выполняется в проволочных кабельных лотках, а местах отсутствия лотков – открыто под потолком.

В качестве сети передачи данных между кварталами и жилыми Блоками, используется локальная сеть Ethernet, построение которой предусмотрено в разделе видеонаблюдение. Коммутаторы системы видеодомофонии подключаются к коммутаторам системы видеонаблюдения.

Автоматическая пожарная сигнализация

Состав и назначение оборудования, устанавливаемого на объекте:

автоматизированное рабочее место АРМ «Орион Про» (в диспетчерской в Квартале В);

пульт контроля и управления охранно-пожарный С2000М.

Предназначен для работы в составе системы охранно-пожарной сигнализации и управления противопожарным оборудованием.

Совместно с приборами ИСО «Орион» он может выполнять функции блочно-модульного прибора приемно-контрольного охранного и пожарного, прибора управления световым, звуковым и речевым оповещением, противодымной защиты, инженерными системами. Информационное взаимодействие блоков осуществляется по проводной линии связи RS-485. Блок индикации С2000-БИ – предназначен для работы в составе ИСО «Орион» совместно с пультом контроля и управления С2000 (С2000М) и отображения с помощью встроенных индикаторов и звуковой сигнализации сообщений о событиях в 60 разделах системы.

Приемно-контрольные панели (далее ПКП) Сигнал 20, служат для контроля за состоянием датчиков систем и выдачи извещений при срабатывании датчиков на пульт контроля и управления С2000М по интерфейсу RS-485, с включением данных систем и системы оповещения, а также для приема команд и выдачи управляющих команд на исполнительные механизмы.

Исполнительные релейные блоки С2000-СП1 исп.01 включаются в общую систему по интерфейсу RS-485 и служат в качестве управляющих реле, контактами которых происходит управление клапанов КДУ, КПД, включение систем дымоудаления и подпора воздуха, отключение обще обменной вентиляции и управление лифтами.

Дымовые пожарные извещатели ИП 212-45, служат для обнаружения загораний, сопровождающихся появлением дыма в помещениях здания и выдачи извещений «Пожар», «Внимание», «Неисправность» на ПКП.

Дымовые пожарные извещатели со световым оповещением ИП 212-02К «ДОКА-с».

Дымовые пожарные извещатели со звуковым оповещением ИП 212-53 (ДИП-53).

Извещатели пожарные ручные ИПР-513-10, служат для формирования сигнала «пожар» на (ПКП) в ручном режиме. Магнитно-контактные датчики ИО 102-14 предназначены для контроля открытия и закрытия клапанов КДУ, КПД.

Оповещатели охранно-пожарный светозвуковой ОПОП 124-7 предназначен для подачи световых и звуковых тональных сигналов о пожаре при срабатывании АПС и включается в выходные контакты программируемых реле ПКП.

Программируемые релейные выходы в исполнительных релейных блоках «С2000-СП1 исп.01» запрограммировать на включение/отключение при срабатывании систем АПС на конкретном этаже.

Пожарная сигнализация выполнена по централизованной схеме с установкой АРМ «Орион» и пультов управления «С2000М» в помещении диспетчерской в паркинге квартала В, связь центрального пульта с приборами «Сигнал 20» и приборами «С2000 СП1», осуществляются по средствам двухпроводной магистрали RS-485. Приборы «Сигнал 20», «С2000 СП1», блоки питания РИП устанавливаются в помещениях СС, электрощитовых, тепловых пунктах, постах охраны, а также в слаботочных отсеках этажных шкафов.

При появлении в любом контролируемом помещении здания первичных признаков пожара, приемно-контрольная панель «Сигнал 20», проводя циклический опрос шлейфов, регистрирует изменение состояния извещателей и формирует сигналы тревожных событий, которые передает по магистрали RS-485 на пульт «С2000М».

На основе полученной информации ПКиУ «С2000М», отображает информацию и вырабатывает управляющие команды на управление инженерным оборудованием:

включение системы оповещения;

отключение обще обменной вентиляции – Немедленно;

включение вытяжной противодымной вентиляции (ДУ) – Немедленно;

включение приточной противодымной вентиляции (ПД) – через 10 секунд, после включения противодымной вентиляции;

открытие клапанов дымоудаления КДУ в зоне пожара;

открытие клапанов подпора КПД воздуха в зоне пожара;

закрытие огнезадерживающих клапанов в зоне пожара;

формирование сигнала для спуска лифтов на первый этаж здания;

закрытие ворот в паркинг.

Оповещение

В проекте выполнено построение системы оповещения по 1 типу. В поэтажных коридорах, а также в паркинге предусмотрена установка светозвуковых пожарных оповещателей. Расстановка светоуказателей «Выход».

Расстановка приборов выполнено в соответствии с данным рабочим проектом и рекомендациями заводов изготовителей оборудования.

Установка ручных пожарных извещателей выполнено на путях эвакуации на высоте 1,5м от уровня пола.

Также, согласно заданию от раздела ВК, предусмотрена установка ручных извещателей в шкафах пожарных кранов для обеспечения ручного запуска пожарных насосов, в случае сбоя их запуска в автоматическом режиме. Кнопки ручного пуска клапанов КДУ, КПД, огнезадерживающих клапанов установлены в непосредственной близости к клапанам на высоте на высоте 1,8м от уровня пола.

Установка дымовых пожарных извещателей выполнена па потолке. Магнитно-контактные датчики установлены непосредственно на клапанах. Установка светозвуковых оповещателей выполнена на стенах под потолком. Расстановка ручных, дымовых и тепловых пожарных извещателей по помещениям выполнена согласно проекту, не нарушая требований СП РК 2.02-102-2012 по размещению пожарных извещателей. При попадании извещателя на светильник, извещатель перенести и установить не менее 0,5м от светильника.

Для построения линии связи RS-485, проектом предусмотрена прокладка кабеля марки КПСнг(А)-FRLS-2×2×0,5. Для линий систем оповещения, предусмотрен кабель марки КПСнг(А)-FRLS-1×2×1,5. Пожарно-охранные шлейфы системы АПС выполнить кабелем КПСнг(А)-FRLS-2×2×0,5. Для линии питания оборудования всех систем предусмотрен кабель марки ВВГнг(А)-FRLS-4×1,5. Для подключения исполнительных релейных блоков С2000 исп.01 к ящикам управления, к станциям управления вертикального транспорта проектом, к клапанам противодымной защиты предусмотрена прокладка кабеля ВВГнг(А)-FRLS-4×1,5. Прокладка кабелей выполнена: вертикально по стояку – в винипластовых трубах Ø40мм, по жилым этажам в коридорах общего пользования - открыто за подшивным потолком; непосредственно в квартирах – в ПНД трубах Ø25мм в плитах перекрытия потолка; в паркинге кабели прокладывается в проволочном лотке в местах отсутствия

лотка, открыто под потолком. Опуски к ручным извещателям и кнопкам ручного пуска клапанов выполнены в штробах в гофрированных трубах. Все кабельные соединения выполнены в приборах или клеммных колодках. Все кабельные участки между приборами выполнены цельными кабельными отрезками, соединение типа скрутка или спайка не допускаются.

Питание оборудования осуществляется от резервированных источников питания РИП 12В 3А. Электроснабжение резервированных источников питания выполнено напряжением 220В по первой категории надежности. Все оборудование АПС заземлено, для чего заземляющая клемма подключена медным проводом ПВ-1×6 к общему контуру заземления здания. Оборудование, применяемое в проекте, сертифицировано и разрешено к применению на территории РК.

6.3. Инженерно-технические мероприятия по предупреждению чрезвычайных и взрывопожароопасных ситуаций

Рабочий проект выполнен в соответствии с требованиями СНиП РК 2.02-05-2009, СП РК 2.02-101-2014 и технического регламента «Общие требования к пожарной безопасности».

6.4 Оценка соответствия проекта санитарным правилам и гигиеническим нормам

Представлены расчеты продолжительности непрерывной инсоляции жилых помещений и территории жилой застройки, что соответствует требованиям пункта 5 санитарных правил «Санитарно-эпидемиологические требования к административным и жилым зданиям», утвержденных приказом Министерства здравоохранения Республики Казахстан от 16.06.2022г. №ҚР ДСМ-52.

В проекте имеются сведения о проведении промывки и дезинфекции водопроводных сетей, что соответствует требованиям пункта 13 санитарных правил «Санитарно-эпидемиологические требования к водоисточникам, местам водозабора для хозяйственно-питьевых целей, хозяйственно-питьевому водоснабжению и местам культурно-бытового водопользования и безопасности водных объектов», утвержденных приказом Министерства здравоохранения Республики Казахстан от 20.02.2023г. №26.

Согласно санитарным правилам «Санитарно-эпидемиологические требования к санитарно-защитным зонам объектов, являющихся объектами воздействия на среду обитания и здоровье человека», утвержденным приказом Министерства здравоохранения Республики Казахстан от 11.01.2022г. №ҚР ДСМ-2 и приложения 1 к настоящим правилам для жилого комплекса категория опасности по санитарной классификации не устанавливается, определение размера и границы санитарно-защитной зоны не требуется. На период эксплуатации выбросы загрязняющих веществ, воздействие на атмосферный воздух отсутствуют.

Для паркингов, размещенных под жилым комплексом регламентируется расстояние от въезда-выезда и от вентиляционных шахт до территории жилого комплекса, площадок отдыха и других, которое принято по результатам расчетов рассеивания загрязнений в атмосферном воздухе и уровней физического воздействия, что соответствует требованиям Приложения 2 санитарных правил «Санитарно-эпидемиологические требования к санитарно-защитным зонам объектов, являющихся объектами воздействия на среду обитания и здоровье человека», утвержденных приказом Министерства здравоохранения Республики Казахстан от 11.01.2022г. №ҚР ДСМ-2.

В проекте организации строительства предусмотрены санитарно-бытовые условия для работающих: помещения для отдыха и обогрева, помещение для приема пищи,

гардеробные и душевые, временные уборные. На строительной площадке предусмотрена организация питания и питьевой режим.

6.5. Организация строительства

Строительство объекта осуществляется в соответствии с рабочим проектом, действующим законодательством, строительными нормами и правилами, стандартами по безопасности строительной продукции и охране окружающей среды, требованиями СН РК 1.03.00-2022*.

Мероприятия по организации строительства и технологии производства работ разрабатываются перед началом строительства лицом, осуществляющим строительство, или по договору лицом, имеющим соответствующий разрешительный документ к таким видам работ.

Работы предусмотрено выполнять в оптимальные сроки с применением передовых технологий, механизации работ.

При строительстве предусмотрено максимально использовать оборудование, материалы и конструкции отечественных производителей.

Нормативная продолжительность строительства – 20 месяцев, в том числе подготовительный период – 1 месяц.

Начало реализации проекта – июль 2023 года.

7. РЕЗУЛЬТАТЫ ЭКСПЕРТИЗЫ

7.1. Дополнения и изменения, внесённые в рабочий проект в процессе экспертизы

Замечания и предложения, выданные в процессе проведения экспертизы, отработаны в полном объеме, в рабочий проект внесены соответствующие изменения и дополнения.

7.2. Оценка принятых проектных решений

Уровень ответственности – II (нормальный), не относящийся к технически сложным (установлен разработчиком рабочего проекта согласно Правилам определения общего порядка отнесения зданий и сооружений к технически и (или) технологически сложным объектам, утвержденным приказом Министрерства национальной экономики Республики Казахстан от 28.02.2015г. №165.

Рабочий проект разработан в необходимом объеме, в соответствии с заданием на проектирование, исходными данными, техническими условиями и требованиями нормативно-технической документации, действующей на территории Республики Казахстан.

Состав и содержание представленной проектно-сметной документации соответствует СН РК 1.02-03-2022 «Порядок разработки, согласования, утверждения и состав проектно-сметной документации на строительство».

Принятые проектные решения, с учетом внесенных изменений, соответствуют заданию на проектирование, государственным нормативным требованиям по пожарной, санитарной и экологической безопасности.

Соответствие разделов проекта требованиям нормативных правовых актов и государственных нормативов, действующих в Республике Казахстан

Таблица 7.

№ п/п	Раздел	Эксперт	Номер и дата аттестата	Результат
1	2	3	4	5
1	Генеральный план	Жумашева Минара Фазыловна	KZ49VJE00070998 от 30.11.2021	Соответствует
2	Архитектурные решения	Жумашева Минара Фазыловна	KZ49VJE00070998 от 30.11.2021	Соответствует
3	Конструктивные решения	Наурузбаева Алтынкуль Аукеновна	KZ19VJE00049131 от 06.09.2019г.	Соответствует
4	Отопление и вентиляция	Арыстанов Нурлан Кенесович	KZ93VJE00023452 от 28.02.2017	Соответствует
5	Водоснабжение и канализация	Собарь Галина Михайловна	KZ62VJE00022846 от 17.02.2017г.	Соответствует
6	Автоматическое пожаротушение	Собарь Галина Михайловна	KZ62VJE00022846 от 17.02.2017г.	Соответствует
7	Силовое электрооборудование и электроосвещение	Баукова Ирина Николаевна	KZ16VJE00069555 от 06.10.2021г.	Соответствует
8	Слаботочные сети и системы	Баукова Ирина Николаевна	KZ16VJE00069555 от 06.10.2021г.	Соответствует
9	Автоматическая пожарная сигнализация	Баукова Ирина Николаевна	KZ16VJE00069555 от 06.10.2021г.	Соответствует
10	Проект организации строительства	Антошкина Антонина Геннадьевна	KZ88VJE00025094 от 17.04.2017г.	Соответствует
11	Санитарно-эпидемиологический раздел	Есимсеитова Валентина Сергеевна	KZ10VJE00032900 от 04.12.2017г.	Соответствует

Основные технические показатели рабочего проекта

Таблица 8.

№ п/п	Наименование показателей	Ед. изм.	Показатели	
			Заявленные	Рекомендованные к утверждению
1	2	3	4	5
1	Площадь участка по госакту	га	7,5347	7,5347
2	Площадь участка (квартал А и В)	га	2,0000	2,0000
3	Площадь застройки (квартал А и В)	$м^2$	6 015,30	6 015,30
4	Площадь жилых зданий (квартал А и В)	$м^2$	19 363,3	19 363,3
5	Общая площадь квартир (квартал А и В)	$м^2$	12 296,0	12 296,0
6	Строительный объем (квартал А и В)	$м^3$	79 230,45	79 230,45
7	Количество квартир (квартал А и В)	шт.	105	105
8	Этажность (квартал А и В)	этаж	3	3
9	Количество маш/мест (квартал А и В)	м/м	89	89
10	Нормативная продолжительность	месяц	18	20

8. ВЫВОДЫ

8.1. С учётом внесённых изменений и дополнений рабочий проект **«Строительство трехэтажного жилого комплекса со встроенными подземными паркингами, расположенного по адресу: город Алматы, Бостандыкский район, микрорайон Мирас, дом 33 (1й пусковой комплекс. Кварталы А, В) (без наружных и**

внутриплощадочных сетей и сметной документации)», соответствует требованиям нормативных правовых актов и государственных нормативов, действующих в Республике Казахстан, и рекомендуется для утверждения с технико-экономическими показателями, приведенными в таблице 8.

8.2. Настоящее экспертное заключение выполнено с учетом исходных материалов (данных), утвержденных заказчиком для проектирования, достоверность которых гарантирована заказчиком в соответствии с условиями договора.

8.3 Данное экспертное заключение не может быть полностью или частично воспроизведено, тиражировано и распространено без разрешения ТОО «АВК Stroi Engineering (АБК Строй Инжиниринг)».

8.4. Заказчик при приемке документации по рабочему проекту от проектной организации должен проверить ее на соответствие настоящему экспертному заключению.

8.5. Заказчику при строительстве максимально использовать оборудование, материалы и конструкции отечественных товаропроизводителей.

8. ТҰЖЫРЫМДАР

8.1. Енгізілген өзгерістер мен толықтыруларды ескере отырып, **«Алматы қаласы, Бостандық ауданы, Мирас шағын ауданы, 33 үй мекенжайында кіріктірілген жерасты паркингы бар үш қабатты тұрғын үй кешенінің құрылысы (1ші іске қосу кешені. А, В орамдары) (сыртқы мен алаңішілік инженерлік желілерсіз және сметалық құжаттамасыз)»** жұмыс жобасы Қазақстан Республикасында қолданылатын нормативтік құқықтық актілердің және мемлекеттік нормативтердің талаптарына сәйкес келеді, және 8 кестеде көрсетілген техника-экономикалық көрсеткіштерімен бекітілуге ұсынылады.

8.2. Осы сараптама қорытындысы жобалау үшін тапсырыс беруші бекіткен бастапқы материалдарды (деректерді) ескере отырып орындалды, олардың дұрыстығына шарт талаптарына сәйкес Тапсырыс беруші кепілдік етеді.

8.3 Осы сараптама қорытындысын «АВК Stroi Engineering (АБК Строй Инжиниринг)» ЖШС рұқсатынсыз толық немесе ішінара қайта шығаруға, көбейтуге және таратуға жол берілмейді.

8.4. Тапсырыс беруші құрылыс жобасы бойынша құжаттаманы қабылдап алу кезінде оның осы сараптама қорытындысына сәйкестігін тексеруі тиіс.

8.5. Тапсырыс беруші құрылыс кезінде отандық тауар өндірушілердің жабдығын, материалдарын және конструкцияларын барынша пайдалансын.

Ссылка на окончательную версию ПСД:

Цой Д.В. (Директор)

Наурузбаева А.А. (Эксперт)

Антошкина А.Г. (Эксперт)

Арыстанов Н.К. (Эксперт)

Баукова И.Н. (Эксперт)

Есимсеитова В.С. (Эксперт)

Собарь Г.М. (Эксперт)

Жумашева М.Ф. (Эксперт)