««Ақмола облысы, Біржан сал ауданы, Макинка е/м, Чкалова 66 көшесіндегі көпқабатты үйдің қасбеті мен шатырын күрделі жөндеу»» жұмыс жобасы бойынша

01.06.2023 ж. № KazE-0109/23

ҚОРЫТЫНДЫ

(Оң)

ТАПСЫРЫСШЫ:
Государственное учреждение "Отдел жилищно-коммунального хозяйства, пассажирского транспорта, автомобильных дорог и жилищной инспекции" района Биржан сал.

БАС ЖОБАЛАУШЫ:
"МПК-ПРОЕКТ" жауапкершілігі шектеулі серіктестігі
ҚОСАЛҚЫ ЖОБАЛАУШЫ:
«TALIB Project Group» жауапкершілігі шектеулі серіктестігі

Шымкент қаласы

АЛҒЫ СӨЗ

««Ақмола облысы, Біржан сал ауданы, Макинка е/м, Чкалова 66 көшесіндегі көпқабатты үйдің қасбеті мен шатырын күрделі жөндеу»» жұмыс жобасы бойынша осы жиынтық қорытындыны «Kaz Expertise» ЖШС берді.

«Kaz Expertise» ЖШС рұқсатынсыз осы сараптамалық қорытындыны толық немесе ішінара қайта шығаруға, көбейтуге және таратуға жол берілмейді.

ЗАКЛЮЧЕНИЕ

(Положительный)

№ KazE-0109/23 от 01.06.2023 г.

по рабочему проекту
««Капитальный ремонт фасада и крыши многоквартирного жилого дома по ул. Чкалова 66, в с. Макинка района Биржан сал Акмолинской области»»

ЗАКАЗЧИК:
Государственное учреждение "Отдел жилищно-коммунального хозяйства, пассажирского транспорта, автомобильных дорог и жилищной инспекции" района Биржан сал.

ГЕНПРОЕКТИРОВЩИК:
Товарищество с ограниченной ответственностью "МПК-ПРОЕКТ"
СУБПРОЕКТИРОВЩИК:
Товарищество с ограниченной ответственностью «TALIB Project Group»

г. Шымкент

ПРЕДИСЛОВИЕ

Данное заключение по рабочему проекту ««Капитальный ремонт фасада и крыши многоквартирного жилого дома по ул. Чкалова 66, в с. Макинка района Биржан сал Акмолинской области»» выдано ТОО «Kaz Expertise».

Данное экспертное заключение не может быть полностью или частично воспроизведено, тиражировано и распространено без разрешения ТОО «Kaz Expertise».

1. НАИМЕНОВАНИЕ: Рабочий проект «Ақмола облысы, Біржан сал ауданы, Макинка е/м, Чкалова 66 көшесіндегі көпқабатты үйдің қасбеті мен шатырын күрделі жөндеу», «Капитальный ремонт фасада и крыши многоквартирного жилого дома по ул. Чкалова 66, в с. Макинка района Биржан сал Акмолинской области»

Дополнительные сведения: Настоящее заключение выполнено согласно трехстороннему договору KazE-0091-03 от 04.05.2023 года на экспертизу рабочего проекта между ТОО «Kaz Expertise», ТОО "МПК-ПРОЕКТ" и Государственное учреждение «Отдел жилищно-коммунального хозяйства, пассажирского транспорта, автомобильных дорог и жилищной инспекции» района Биржан сал.

1.1. Категория: IV Категория

1.2. Класс опасности: Не классифицируемый

1.3. Уровень ответственности: 2 уровень технически не сложный (30 рабочих дней)

1.4. Ссылка на окончательную версию ПСД:

2. ЗАКАЗЧИК: Государственное учреждение "Отдел жилищно-коммунального хозяйства, пассажирского транспорта, автомобильных дорог и жилищной инспекции" района Биржан сал.

3. ГЕНПРОЕКТИРОВЩИК: Товарищество с ограниченной ответственностью "МПК-ПРОЕКТ". Государственная лицензия №19020272 от 07.10.2019 года, выданная Управлением государственного архитектурно-строительного контроля Туркестанской области. Категория - I.

СУБПРОЕКТИРОВЩИК: ТОО «TALIB Project Group». Государственная лицензия №22018162 от 03.10.2022 года, выданная ГУ «Управление государственного архитектурно-строительного контроля Туркестанской области». Акимат Туркестанской области. Категория - I.

4. ИСТОЧНИК ФИНАНСИРОВАНИЯ: Государственные инвестиции

5. ОСНОВНЫЕ ИСХОДНЫЕ ДАННЫЕ

5.1. Основание для разработки:

- задание на проектирование, утвержденное руководителем ГУ «Отдел жилищно-коммунального хозяйства, пассажирского транспорта, автомобильных дорог и жилищной инспекции района Биржан сал»;
- дефектный акт утвержденный руководителем ГУ «Отдел жилищно-коммунального хозяйства, пассажирского транспорта, автомобильных дорог и жилищной инспекции района Биржан сал»;
- договора на выполнение проектных работ №60 от 25.08.2022 года;
- эскизный проект, согласованный с заказчиком в 2022 году;

- экспертное заключение по техническому обследованию фасада и крыши многоквартирного жилого дома №04-2022 от 2.02.2023 г. выполненное ТОО «EXPERT R». Свидетельство об аккредитации №KZ20VWC00055719 от 14.02.2022 г.

- Письмо от заказчика № 46 от 17.03.2023 г. с данными о начале строительства, о расстоянии полигона ТБО от проектируемого дома.

- Письмо от заказчика № 86 от 21.04.2023 г. о бюджете реализации проектов;

- Письмо от заказчика № 87 от 21.04.2023 г. о согласовании Технико-экономических показателей.

5.2 Согласования и заключения заинтересованных организаций:

Проект согласован в установленном порядке с заинтересованными организациями, согласно СН РК 1.02-03-2011 «Порядок разработки, согласования, утверждения и состав проектной документации на строительство»:

Государственное учреждение «Отдел жилищно-коммунального хозяйства, пассажирского транспорта, автомобильных дорог и жилищной инспекции» района Биржан сал

5.3 Перечень документации, представленной на экспертизу

Таблица 1

Номер тома	Обозначение	Наименование
Том 1.	132-2022-ПЗ	Пояснительная записка.
Том 2.	132-2022	Сметная документация.
Том 3.	132-2022	ПОС.
Том 4.	132-2022	Паспорт проекта.
Альбом I	132-2022 АС	Архитектурно-строительные решения

5.4 Цель и назначение объекта строительства

Основной целью капитального ремонта объекта является - Капитальный ремонт фасада и крыши многоквартирного жилого дома по ул. Чкалова 66, в с. Макинка района Биржан сал Акмолинской области.

5.5 Существующее положение

Уровень ответственности - II

Категория пожароопасности здания -Д

Степень огнестойкости - III

Класс конструктивной пожарной опасности здания - С0

Класс функциональной пожарной стойкойсти здания - Ф1.3

6. ОСНОВНЫЕ ДАННЫЕ ОБЪЕКТА И ПРИНЯТЫЕ ПРОЕКТНЫЕ РЕШЕНИЯ

6.1 Место размещения объекта и характеристика участка строительства

Проектируемая площадка расположена по ул. Чкалова 66, в с. Макинка, района Биржан, сал Акмолинской области.

Ситуационная схема

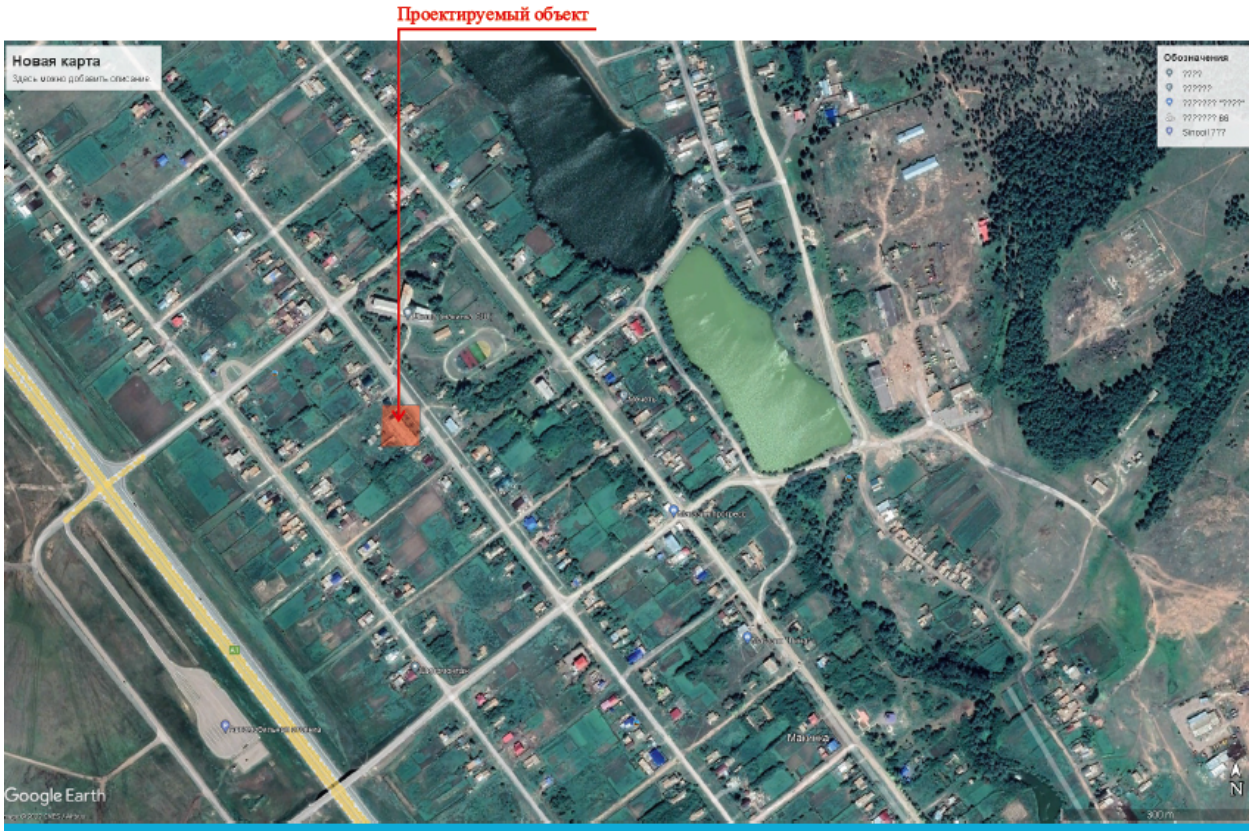

Природно-климатические условия района. Характеристика площадки строительства.

По климатическому районированию для строительства территория расположена в районе IВ (г.Кокшетау).

Климатические параметры холодного периода года

Температура воздуха:

Абсолютная минимальная - -44,80/С

Наиболее холодных суток обеспеченностью 0,98- -42,00/С; 0,92- -39,10/С.

Наиболее холодной пятидневки обеспеченностью 0,98- -38,00/С; 0,92- -33,70/С.

Средние продолжительность (сут.) и температура воздуха (ºС) периодов со средней суточной температурой воздуха,ºС, не выше 00/С

- продолжительность -158 сут ;
- температура - -9,80/С.

Средние продолжительность (сут.) и температура воздуха (ºС) периодов со средней суточной температурой воздуха,ºС, не выше 80/С

- продолжительность -214 сут ;
- температура - -6,00/С.

Средние продолжительность (сут.) и температура воздуха (ºС) периодов со средней суточной температурой воздуха,ºС, не выше 100/С

- продолжительность - 228 сут;
- температура - -5,10/С.

Средняя месячная относительная влажность, % :

в 15 ч наиболее холодного месяца (января) - 73%;

Среднее количество (сумма) осадков за ноябрь-март, мм - 64 мм.

Ветер:

преобладающее направление за декабрь-февраль - ЮЗ

максимальная из средних скоростей по румбам в январе, м/с -9,2 м/с.

Климатические параметры теплого периода года

Температура воздуха обеспеченностью, ºС : 0,98 - 29ºС.

средняя максимальная наиболее теплого месяца года (июля) - 25,80/С;

абсолютная максимальная - 41,60/С;

Средняя месячная относительная влажность воздуха в 15 ч наиболее теплого месяца (июля), % - 490/С;

Среднее количество (сумма) осадков за апрель-октябрь, мм - 240 мм.

Суточный максимум осадков за год, мм (наибольший из максимальных) - 30 мм;

Преобладающее направление ветра (румбы) за июнь-август - З;

Минимальная из средних скоростей ветра по румбам в июле, м/с - 2,8 м/с;

Повторяемость штилей за год, % - 16 %.

Снежный покров:

средняя из наибольших декадных за зиму, см - 26;

максимальная из наибольших декадных, см - 70;

максимальная суточная за зиму на последний день декады, см - 37;

Продолжительность залегания устойчивого снежного покрова, дни-149.

Продолжительность залегания устойчивого снежного покрова, дни - 127.

Среднее число дней с атмосферными явлениями за год:

с пыльной бурей - 0,5; с туманами -10; с метелью -24; с грозой - 22.

В районе нормативная глубина промерзания - 123 см. Средняя глубина проникновения нулевой изотермы в грунте (средняя из максимальных за год) - 145 см.

Согласно СП РК EN 1991-1-4..2005-2011 «Ветровые воздействия»

номер района по давлению ветра - III (0.56 кПа).

Базовая скорость ветра,м/с-30.

Согласно СП РК EN 1991-1-4..2005-2011 «Снеговая нагрузка»

номер района по давлению ветра - IV (1.8 кПа).

Геоморфология и рельеф

По геоморфологическому признаку участок изысканий приурочен к слабоволнистой равнине в пределах Казахского мелкосопочника.

Высотные отметки поверхности земли рассматривай площадки изменяются в пределах 418,10-419 м и имеет общий уклон с запада на восток.

Литологическое строение

В литологическом строении изучаемой площадки с поверхности земли распространены техногенные грунты-насыпные грунте, состоящие из утрамбованного суглинка, гравия и строительного мусора, средней мощностью до 0,2 м.

Далее по разрезу были вскрыты делювиально - пролювиальные средне-верхнечетвертичные отложения, представленные суглинками и глинами.

Физико-механические свойства грунтов

По номенклатурному виду и просадочным свойствам грунтов в пределах изучаемой площадки выделены два инженерно-геологических элемента (ИГЭ):

ИГЭ-1 - Суглинок коричневый, тяжелый, пористый, от твердой до мягкопластичной консистенции, мощностью 3,3-3,5 м;

ИГЭ-2 - Глина коричневая, легкая, пористый, от твердой до тугопластичной консистенции, вскрытой мощностью 8,3-8,5 и более метров.

Насыпной грунт нами как ИГЭ не рассматривается.

Грунты инженерно-геологических элементов характеризуются следующими значениями показателей прочностных, деформационных, просадочных и физических свойств грунтов:

6.2 Проектные решения

В рабочем проекте предусмотрено проведение капитального ремонта или реконструкции объекта согласно заданию на проектирования, технического заключение технического обследовании и дефектному акту.

6.2.1 Архитектурно-строительные решения

Объемно-планировочные решения

Многоквартирный жилой дом - двухэтажное здание сложной формы, с размерами в осях 47,90 х 12,90.Высота этажа - 2.5 м.

В здании расположены квартиры.

Конструктивные решения

Конструктивная схема здания - продольно-стеновая, с продольными несущими стенами с опиранием на них сборных железобетонных плит перекрытия и поперечным самонесущими стенами.

Строительные конструкции здания:

- фундаменты под стены - подошва ленточная сборная железобетонна;
- стена - из бетонных блоков, толщиной 400мм;
- перегородки -кирпичное толщиной 120мм;
- перекрытия и покрытия - из сборных многопустотных плит;
- крыша и кровля - чердачная, волновая шифер по деревянным конструкциям;
- полы - линолеум, керамогранитная плитка;
- внутренняя отделка - выравнивающая штукатурка с последующей покраской водоэмульсионными красками и известковой покраской;
- утеплитель покрытии - керамзит толщ. 200мм.;
- оконные блоки - металлопластиковые с одинарными стеклопакетами и деревянные;
- дверные блоки - внутренние деревянные, наружные деревянные и металлические;
- отмостка - отсутствует;
- наружная отделка - известковой покраской.

Наружные стены - утепление стен утеплителем ПЖ-100 толщиной 120мм с последующим оштукатуриванием цементно-песчаным раствором марки М75 по сетке Рабица и окраска известковым раствором.

Цоколь - цементно - песчаным штукатуркой по периметру.

В процессе обследования выявлены следующие повреждения конструкций:

Фундаменты - ленточная сборная из железобетонных блоков. Имеется незначительные повреждения в виде трещин в швах между блоками, высолов и следов увлажнения стен.Физический износ железобетонных бетонных фундаментов - 21%.

Наружные стены - из бетонных блоков, толщиной 400мм. Стена в работоспособном состояний. Блоки последнего ряда кладки наружной продольной стены имеется трещин между блоков. Физический износ стен - 25%.

Перегородки - из обожжённого кирпича, толщиной 120мм. Имеет незначительные повреждение в виде трещин в местах сопряжения перегородок с потолками, редких сколов. Физический износ перегородок составляет 5%.

Лестница - монолитная железобетонная по металлическим косоурам. Не имеет повреждении, работоспособная конструкция.

Перекрытия и покрытия - сборные многопустотные железобетонные. Плиты покрытия технического этажа имеет незначительные повреждения в виде смещения плит относительно одна другой по высоте вследствие деформаций, следов протечек и следы ржавчины хомутов. Физический износ перекрытия - 35%.

Крыши - имеется критические повреждения в виде прогибов стропильных ног, поражения гнилью и жучком древесины деталей крыши. Физический износ деревянных конструкций - 65%.

Кровли из асбестоцементных листов- имеет повреждения в виде разрушения кровли, отсутствия части настенных желобов и обделки свесов, большого числа заплат из рулонных материалов. Физический износ кровли - 65%.

Оконные блоки - из ПВХ. Имеется незначительные повреждения в виде изношенности или отсутствия уплотнительных прокладок, трещин в стеклах или отсутствия остекления местами, незначительных трещин в местах сопряжения коробок со стенами. Физический износ оконных блоков - 10%.

Оконные блоки - деревянные. Имеется критические повреждения в виде поражения гнилью и жучком оконных переплетов, коробки и подоконной доски, нарушения всех сопряжений.Физический износ деревянных оконных блоков - 65%.

Дверные блоки - деревянные. Имеется незначительные повреждения в виде мелких поверхностных трещин в местах сопряжения коробок со стенами и перегородками. Физический износ двери деревянные - 5%.

Дверные блоки - металлические. Имеет значительные повреждения в виде неисправности или частичной утраты приборов, наличников, перекосов обвязок, импостов, коробок. Физический износ металлических дверных блоков - 25%.

Полы - цементно-песчаные, бетонные, мозаичные. Критические повреждения в виде разрушения покрытия. Физический износ полов - 65%.

Полы из рулонных материалов - имеется незначительные повреждения в виде отставания материала в стыках и вздутия местами, мелких повреждений плинтусов. Физический износ пола - 10%.

Внутренние отделки. Окраска водными составами - имеет незначительные повреждения в виде: местных единичных повреждений окрасочного слоя; волосяных трещин в рустах, в местах сопряжения потолков и стен. Физический износ окраски - 10%.

Облицовка керамическими плитками - имеет незначительные повреждения виде мелких трещин и сколов в плитках. Физический износ керамических плиток - 5%.

Наружные отделки - имеется незначительные повреждения в виде отставания или отбитых мест площадью менее 1 м2 до 5% площади поверхности. Требуется замена облицовочного кирпича местами до 1 м2 на площади до 5%. Повреждения на площади 5-10%. Физический износ окраски - 21%.

Отмостка - отсутствует

Принятые проектные решения для капитального ремонта:

Для нормальной дальнейшей эксплуатации, необходимо следующие виды работ:

- Отремонтировать фасад (замена облицовочного кирпича 10%)
- Заменить утеплитель кровли
- Заменить деревянные конструкции крыши (100%)
- Заменить покрытие кровли (100%)
- Предусмотреть отмостку по периметру здания
- Обратная укладка некоторых бетонных блоков

Противопожарные мероприятия

Противопожарные мероприятия в проекте предусмотрены в соответствии с требованиями СН РК 3.02-07-2014 «Общественные здания и сооружения», СП РК 2.02-101-2019 «Пожарная безопасность зданий и сооружений».

Отделочные материалы, примененные в проекте, должны иметь сертификат качества, в обязательном порядке согласованные с Госпожинспекцией и санэпидстанцией.

Все деревянные конструкции обрабатываются огнезащитным составом в соответствии с требованиями СП РК 2.02-101-2019 «Пожарная безопасность зданий и сооружений»..

Качество огнезащитной обработки должно быть таким, чтобы потеря массы огнезащитной древесины при испытании СТ СЭВ 46869-84 не превышала 25%.

Здание должно быть оборудовано первичными средствами пожаротушения.

Указания по возведению конструкций здания в зимних условиях

1.При возведении здания в зимних условиях кирпич, все конструкции принимаются такие же и тех же марок, что предусмотрены проектом для летних условий работ.

2.Марки растворов с противоморозными добавками назначаются равными проектным (летним) маркам раствора, при условии выполнения каменной кладки при среднесуточной температуре воздуха не ниже минус 20°С.

3.Для приготовления зимних растворов с противоморозными добавками должны применяться портландцементы ниже марки 300 с содержанием в клинкере трехкальциевого силиката (CS) более 50% и трехкальциевого алюмината (C/3A) не более 8%.

Антипросадочные мероприятия

Антипросадочные мероприятия в проекте выполнены в соответствии с требованиями СН РК 5.01-02-2013. «Основания зданий и сооружений». Планировка территории предусмотрена с учетом сложившегося рельефа местности с отводом поверхности вод от здания. По периметру здания устраивается асфальтобетонная отмостка шириной 1,2 м с уклоном от здания не менее 0,03.

Мероприятия по охране окружающей среды.

При разработке генплана были учтены шумозащитные мероприятия .Территории максимально озеленяется зелеными насаждениями.

Уборка мусора с территории осуществляется в существующие урны с последующим выносом в мусороконтейнеры, а затем на свалку. Проектируемые деревья являются защитой от шума.

Объемно - планировочные показатели

Таблица 2

№ п/п.	Наименование показателя	Единица измерения	Итого до	Итого после
1	Этажность	Этаж	2	2
2	Площадь застройки	м2	675,80	675,80
3	Строительный обьем:	м3	953,96	953,96
4	Общая площадь	м2	-	-

Мероприятия по охране окружающей среды и экологической безопасности

Охрана окружающей природной среды заключается в предотвращении загрязнения атмосферного воздуха, в открытых и закрытых источниках, грунта и недопустимости уничтожения плодородного слоя и растительности.

Сохранение окружающей природной среды обеспечивается за счет ряда мероприятий, которые предусматривают:

Применение машин и механизмов электроприводом для уменьшения загрязнения воздуха выхлопными газами двигателей внутреннего сгорания и дизелей.

Образующиеся отходы предусматривается хранить в специально отведенном месте на территории стройплощадки и вывозится генподрядчиком по договору с мусоровывозящей организацией.

С целью уменьшения негативного воздействия на окружающую среду на период строительства предусматривается осуществить целый комплекс природоохранных мероприятий:

-поддержание чистоты и порядка на строительной площадке;

-применение технически исправных строительных механизмов;

-вывоз мусора в специально отведенные места;

-укрывание мусора при перевозке автотранспортом;

-планируется организовать сбор и временное хранение бытовых отходов на специально обустроенной площадке и осуществлять своевременный вывоз отходов в места захоронения или утилизации;

-содержание в надлежащем состоянии и осуществление профилактического ремонта механизмов;

-не допускать утечек воды из системы водоснабжения;

-заключить договор с мусоровывозящей организацией на вывоз строительного мусора и ТБО.

В целях исключения загрязнения компонентов природной среды отходами производства должны предусматриваться следующие мероприятия:

-организация ликвидации отходов производства в соответствии с санитарными нормами и правилами РК;

-организация мест сбора и безопасного хранения не утилизируемых отходов в маркированных контейнерах, мест их промежуточного хранения на используемой территории, транспортировки до места постоянного хранения;

-организация сбора и сдачи промотходов категории вторичных ресурсов на специализированные предприятия по переработке;

-предназначенные для удаления отходы должны храниться с учетом требований по предотвращению загрязнения окружающей среды;

-линейные бригады сварщиков должны быть оснащены контейнерами для сбора обрезков труб, упаковок изоляционных муфт, огарков электродов и т.д.;

6.3 Инженерно-технические мероприятия по предупреждению чрезвычайных и взрывопожароопасных ситуаций.

Противопожарные мероприятия предусмотрены в соответствии с требованиями СН РК 1.04-26-2011. Реконструкция, капитальный и текущий ремонт жилых и общественных зданий и техническим регламентом «Общие требования к пожарной безопасности», утвержденного постановлением Правительства РК от от 23 июня 2017 года.

Все оборудование, которое может оказаться под напряжением в результате нарушения целости изоляции подвергается заземлению и занулению.

Сопротивление заземляющего устройства принимается в соответствии с ПУЭ РК.

Все электромонтажные работы выполнить в соответствии с требованиями действующих ПУЭ РК, СНиП РК 4.04-10-2002.

Мероприятия по предупреждению чрезвычайных ситуаций.

Мероприятия по предупреждению чрезвычайных ситуаций и по взрыво- и пожаробезопасности разработаны в соответствии с нормами и правилами в области гражданской обороны, защиты населения и территорий от чрезвычайных ситуаций природного и техногенного характера, обеспечения комплексной безопасности и антитеррористической защищенности, на основании законов Республики Казахстан

«О гражданской обороне» от 7 мая 1997 года № 100-1 (с изменениями, внесенными в соответствии с законом РК от 09.12.1998 года № 307-1; от 12.03.1999 г. № 347-1).

Проект разработан в соответствии с требованиями СНиП РК 2.02-05-2009 «Пожарная безопасность зданий и сооружений».

Деревянные и металлические конструкции покрываются огнезащитным покрытием.

Строительные конструкции здания и их отделка на путях эвакуации предусмотрена из слабогорючих трудновоспламеняемых, с умеренной дымообразующей способностью материалов.

6.4 Охрана окружающей среды.

В связи с вступлением с 1 июля 2021 года в действие Экологического кодекса Республики Казахстан от 2 января 2021 года № 400 – VI ЗРК государственная экологическая экспертиза будет, проходит отдельно.

Представлено гарантийный письмо от заказчика №107 от 16.05.2023 года о том что. до начала строительно-монтажных работ обязуется получить экологические разрешительные документы уполномоченного органа, по экологической оценке деятельности, на проектируемом объекте строительства.

6.5 Организация строительства

Санитарно-эпидемиологические требования

При организации строительства обязательно учесть требования санитарных правил «Санитарно-эпидемиологические требования к условиям труда и бытового обслуживания при строительстве, реконструкции, ремонте и вводе, эксплуатации объектов строительства», утвержденных Приказом Министра национальной экономики Республики Казахстан от 28.02.2015 года № 177 в том числе:

Подъездные пути, проезды и пешеходные дорожки, участки, прилегающие к санитарно-бытовым и административным помещениям, покрываются щебнем.

Для строительной площадки и участков работ предусматривается общее равномерное освещение.

Для уборки строительного мусора со стройплощадки предусматривается отдельное место на стройплощадке (ящики или контейнеры) с дальнейшим вывозом по договору с мусоровывозящей организацией или по согласованию с местными исполнительными организациями.

Временное водоснабжение предусматривается от существующих сетей.

Предусмотреть пункт для мытья колес. Производственные сточные воды, образуемые в результате мытья колес очищать в специальном отстойнике.

На участке строительства предусмотреть мобильный «Биотуалет».

На строительной площадке оборудовать временные стационарные санитарно-бытовые помещения: проходная, контора, санитарно-бытовые помещения (умывальные и для переодевания помещения, сушки и хранения одежды, принятия пищи и укрытия в перерывах и от не погоды), склад материально-технический, навес для материалов, туалет.

Предусмотреть оборудование на всех участках и в бытовых помещениях аптечки первой помощи согласно п. 139 санитарных правил от 28.02.2015 года № 177,

Стирка специальной одежды предусматривается на производственных базах подрядной организации.

Предусмотреть прохождение обязательных при поступлении на работу и периодических медицинских осмотров работников в соответствии с документами государственной системы санитарно-эпидемиологического нормирования в целях предупреждения возникновения заболеваний, связанных с условиями труда, работников, занятых в строительном производстве.

Предусмотреть обеспечение работающих горячим питанием. Содержание и эксплуатация столовых предусматривается в соответствии с документами государственной системы санитарно-эпидемиологического нормирования. Допускается организация питания путем доставки пищи из базовой столовой к месту работ с раздачей

и приемом пищи в специально выделенном. На специально выделенное помещение и раздаточный пункт оформляется санитарно-эпидемиологическое заключение в соответствии с документами государственной системы санитарно-эпидемиологического нормирования.

Рабочим и инженерно-техническому персоналу выдается специальная одежда, специальная обувь и другие средства индивидуальной защиты в соответствии с порядком и нормами обеспечения работников специальной одеждой, специальной обувью и другими средствами индивидуальной и коллективной защиты, санитарно-бытовыми помещениями и устройствами, за счет средств работодателя.

Выдаваемые работникам средства индивидуальной защиты должны соответствать их полу, росту и размерам, характеру и условиям выполняемой работы и обеспечивать в течение заданного времени снижение воздействия вредных и опасных факторов производства.

Индивидуальные средства защиты

В целях предотвращения травм и профессиональных заболеваний, работники должны пользоваться только спецодеждой и спецобувью. Спецодежда должна быть чистой, исправной и соответствующего размера. Загрязненную спецодежду необходимо своевременно сдавать в стирку.

В целях предупреждения дерматитов кожи рук и других участков тела, необходимо пользоваться резиновыми перчатками, мазью или защитной пастой.

Для защиты органов дыхания и глаз необходимо пользоваться фильтрующими промышленными противогазами марки КД (коробка окрашена в серый цвет), В (желтый), БКФ и МКФ (защитный), респираторами РПГ-67-КД и РУ-60М-КД, а также гражданскими противогазами ГП-5, ГП-7.

Для защиты поверхности тела от воздействия агрессивных, токсичных или бактериальных загрязненных сред должны применяться: костюмы прорезиненные, гидрокостюмы или противоипритные фартуки с прорезиненным нагрудником, резиновые сапоги и перчатки.

Во избежание бактериального заражения при контакте со сточной жидкостью или осадками персонал должен тщательно соблюдать правила личной гигиены (мытье рук с мылом, принятие душа после окончания работы).

На всех рабочих местах должны находиться аптечки первой доврачебной помощи.

Работодатель организует надлежащий уход за средствами индивидуальной защиты и их хранение, своевременно осуществляет химчистку, стирку, ремонт, дегазацию, дезактивацию, обезвреживание и обеспыливание специальной одежды, специальной обуви и других средств индивидуальной защиты, устраиваются сушилки и камеры для обеспыливания для специальной одежды и обуви.

На каждой строительной площадке предоставляется и обеспечивается следующее обслуживание в зависимости от числа работающих и продолжительности работ: - санитарные и умывальные помещения, помещения для переодевания, хранения и сушки одежды, помещения для принятия пищи и для укрытия людей при перерывах в работе по причине неблагоприятных погодных условий.

Санитарно-бытовые помещения оборудуются приточно-вытяжной вентиляцией. При отсутствии централизованных систем канализации и водоснабжения устраиваются местные системы.

В санитарно-бытовые помещения входят: комнаты обогрева и отдыха, гардеробные, временные душевые кабины с подогревом воды, туалеты, умывальные, устройства питьевого водоснабжения

Мобильные (инвентарные) здания размещаются с учетом:

- необходимого состава зданий, включающих гардеробные с умывальниками, душевыми и сушильными; помещения для обогрева, отдыха и приема пищи; прорабскую, кладовую и туалет; навес для отдыха и место для курения рабочих; устройство для мытья обуви, щиты со средствами пожаротушения;

- применения блок-контейнеров и контейнеров с несъемной ходовой частью;
- расположения мобильных (инвентарных) зданий на спланированной площадке в безопасной зоне с отводом поверхностных вод и максимальным приближением к основным маршрутам передвижения работающих;
- оборудования мобильных (инвентарных) зданий электроосвещением, водопроводом, канализацией, электроотоплением;
- обеспечения подъезда к мобильным (инвентарным) зданям пожарных автомобилей;
- оформления мобильных (инвентарных) зданий необходимыми надписями и указателями.

Продолжительность строительства

Расчет продолжительности строительства

Расчет выполнен по нормативным трудозатратам по формуле

Т=Тн/(ЧсмхпсмхАх20,5)

где Тн- нормативные трудозатраты, чел/ч;

Чсм-число часов в смене, Чсм = 8 ч;

псм - количество смен, псм=1;

А-количество работников, чел.;

20,5-количество рабочих дней в мес.

Общая нормативная трудоемкость составляет - 8813 чел-ч

Принимаем бригаду из 80 человек.

Определяем продолжительность капитального ремонта

Т=(8х1х80х20,5) / 8813 =1,5 ≈ 2,0 мес.

Общая продолжительность объекта принята 2,0 месяца.

В том числе подготовительный период 0,5 месяца.

Согласно справки от заказчика за №46 от 17.03.2023г. от «Отдел жилищно-коммунального хозяйства, пассажирского транспорта, автомобильных дорог и жилищной инспекции» района Биржан сал «Капитальный ремонт фасад и крыш многоквартирных жилых домов по району Биржан сал Акмолинскрй области» строительно-монтажные работы по капитальному ремонту начнутся в ноябре месяце 2023года.

Таблица 3

Продолжительность строительства	Нормы задела в строительстве по месяцам, % сметной стоимости (с нарастающим итогом)	
6,0 месяцев	1	2
Заделы в %	49	51
Реализация проекта	Начало строительства Ноябрь месяц - 2023 год - Завершение строительства Декабрь месяц -2023 год	
Объем инвестиций процентов в год	2023 – 100%	

6.6 Сметная документация

Сметная документация разработана в соответствии с «Нормативным документом по определению сметной стоимости строительства в Республике Казахстан», утвержденным приказом КДСиЖКХ МИИР РК от 14.11.2017 г. №249-нқ, на основании государственных сметных нормативов, задания на проектирования и принятых проектных решений.

Сметная стоимость строительства подлежит утверждению заказчиком в установленном законодательством порядке, для строительства объектов за счет бюджетных средств и иных форм государственных инвестиций в соответствии с

«Правилами утверждения проектов (технико-экономических обоснований и проектно-сметной документации)», утвержденными приказом МНЭ РК от 02.04.2015 г. № 304, и является основанием для определения лимита средств заказчика (инвестора) на реализацию объектов строительства в соответствии с пунктом 14 «Нормативного документа по определению сметной стоимости строительства в Республике Казахстан».

Сметная документация составлена ресурсным методом с использованием программного комплекса АВС-4 (редакция 2023.3) по выпуску сметной документации в текущих ценах 2023 года.

При составлении смет использованы:

1) ССЦ РК 8.04-08-2022 «Сборники сметных цен в текущем уровне на строительные материалы, изделия и конструкции» 2023 год (20 сборников);

2) ССЦ РК 8.04-09-2022 «Сборник сметных цен в текущем уровне на инженерное оборудование объектов строительства» 2023 год;

3) СЦПГ РК 8.04-12-2022 «Сборник сметных цен в текущем уровне на перевозки грузов для строительства» Отдел 1 Автомобильные перевозки 2023 год;

4) СЦЭМ РК 8.04-11-2022 «Сборник сметных цен в текущем уровне на эксплуатацию строительных машин и механизмов» 2023 год;

5) СЦЗТ РК 8.04-13-2022 «Сборник сметных цен на затраты труда в строительстве»;

6) «Сборники элементных сметных норм расхода ресурсов на строительные, ремонтно-строительные работы и монтаж оборудования (ЭСН РК 8.04-01-2022, ЭСН РК 8.05-01-2022, ЭСН РК 8.04-02-2022) Изменения и дополнения Выпуск 28»

7) УСН РК 8.02-03-2021 «Сборник укрупненных показателей стоимости строительства зданий и сооружений. Объекты непроизводственного назначения» (14 сборников)

В сметной стоимости строительства учтены дополнительные затраты:

- накладные расходы, определенные в соответствии с «Нормативным документом по определению величины накладных расходов и сметной прибыли в строительстве» (приложение 2 к приказу от 14 ноября 2017 года № 249-нқ);
- сметная прибыль в размере 8 % от суммы прямых затрат и накладных расходов (п. 20, приложение 2 к приказу от 14 ноября 2017 года № 249-нқ);
- средства на непредвиденные работы и затраты в размере 2% от стоимости строительно-монтажных работ по главам 1-9 сметного расчета стоимости строительства (п. 85, приложение 1 к приказу от 14 ноября 2017 года №249-нқ);
- средства на временные здания и сооружения согласно НДЗ РК 8.04-05-2015;
- дополнительные затраты при производстве строительно-монтажных (ремонтно-строительных) работ связанные с климатическими условиями температурной зоны стройки ЭСН РК 8.04-01-2022

Сметная стоимость строительства определена в ценах 2023г.

Налог на добавленную стоимость (НДС) принят в размере, устанавливаемом законодательством Республики Казахстан на период, соответствующий периоду строительства, от сметной стоимости строительства.

7. РЕЗУЛЬТАТЫ ЭКСПЕРТИЗЫ

7.1 Оценка принятых проектных решений

В соответствии с Правилами определения общего порядка отнесения зданий и сооружений к технически и (или) технологический сложным объектам, утвержденным приказом Министерства национальной экономики Республики Казахстан от 28.02.2015 года №165, а также Приказа МНЭ РК №335 от 28.07.2016 года «О внесении изменений в приказ Министерства национальной экономики РК №165 от 28.02.2015 года разработчиком проекта установлен II уровень ответственности (технический несложный).

В целом проект разработан в необходимом объеме, в соответствии с заданием на проектирование, иными исходными данными, техническими условиями и требованиями.

Проектные решения с учетом внесенных изменений по разделу 7.2. соответствуют нормативным требованиям по санитарной, экологической, пожарной безопасности, функциональному назначению объекта.

7.2 Дополнения и изменения, внесенные в рабочий проект в процессе экспертизы:

В процессе рассмотрения по замечаниям и предложениям ТОО «Kaz Expertise» в рабочий проект **«Капитальный ремонт фасада и крыши многоквартирного жилого дома по ул. Чкалова 66, в с. Макинка района Биржан сал Акмолинской области»»** были внесены следующие изменения и дополнения:

Раздел «Архитектурно-строительная часть»

1. Представлен технический паспорт здания;
2. Представлен паспорт проект; Паспорт рабочего проекта выполнена согласно СН РК 1.02-03-2011 Форме Ф-4;
3. На теплотехническом расчёте откорректирована выделение типа здания, так как общежития считается как жилое;
4. Замечание по чертежам;
5. На общих данных откорректирована уровень ответственности здания;
6. Выполнена узел крепление утеплителя, также узлы крепление штукатурки к поверхности утеплителя; Выполнена узел крепление фартука ф-1 к сущ. парапету;
7. Теплотехнический расчет для кровли выполнена для проверки толщину существующего утеплителя;

Раздел " Сметная документация"

1. Представлена пояснительная записка к сметной документации
2. Представлена сводная ведомость материальных ресурсов и оборудования
3. Приведены в соответствие объемы работ по откорректированным проектным решениям и по замечаниям экспертной организации

.

Технико-экономические показатели

Таблица 4

№ п/п	Наименование показателей	Единица измерения	Показатели		Изменения - снижение + увеличение
			Заявленные	Рекомендуемые к утверждению	
1	2	3	4	5	6
1	Общая сметная стоимость строительства в текущих ценах на 2023 г.	млн. тенге	148.761	146.487	- 2.274
	В том числе:				
	СМР		124.562	122.616	-1.946
	оборудование		-	-	-
	прочие		24.199	23.871	-0.328
2	Продолжительность строительства	месяц	2	2	0

Примечание: в результате рассмотрения сметной документации объекта, сметная стоимость объекта снизилась в текущих ценах 2023 год на общую сумму 2,274 млн.тенге.

8. ВЫВОДЫ

8.1.С учетом внесенных изменений и дополнений рабочий проект **«Капитальный ремонт фасада и крыши многоквартирного жилого дома по ул. Чкалова 66, в с. Макинка района Биржан сал Акмолинской области»** соответствует требованиям государственных нормативов, действующих в Республике Казахстан, и рекомендуется для утверждения в установленном порядке со следующими основными технико-экономическими показателями:

1. Сметная стоимость строительства на 2023 годах.	146,487 млн.тенге
в том числе:	
СМР	122,616 млн.тенге
оборудование	-
прочие	23,871 млн.тенге
2. Продолжительность строительства	2,0 месяцев

8.2 Настоящее экспертное заключение выдано на основании исходных данных и утвержденных заказчиком материалов для проектирования, достоверность которых гарантирована Государственное учреждение «Отдел жилищно-коммунального хозяйства, пассажирского транспорта, автомобильных дорог и жилищной инспекции» района Биржан сал.

8.3 При предоставлении на утверждение и выдаче разрешения на производство работ рабочий проект подлежит проверке на соответствие его с настоящим заключением экспертизы.

8.4 Заказчику при строительстве максимально использовать оборудование, материалы и конструкции отечественных производителей.

8. ТҰЖЫРЫМДАР

8.1 «Ақмола облысы, Біржан сал ауданы, Макинка е/м, Чкалова 66 көшесіндегі көпқабатты үйдің қасбеті мен шатырын күрделі жөндеу» жұмыс жобасы» үшін дайындалған жұмыс жобасына сараптаманың ескертпелері мен ұсыныстарымен енгізілген өзгерістер мен толықтыруларды ескере отырып, Қазақстан Республикасында қолданылатын мемлекеттік нормативтердің талаптарына сәйкес келетіндіктен, төмендегі негізгі техника-экономикалық көрсеткіштерімен белгіленген тәртіппен бекітуге ұсыныс жасаймыз:

1. 2023 жыл ағымындағы бағадағы	
құрылыстың жалпы сметалық құны.	146,487 млн.теңге
оның ішінде	
құрылыс-монтаж жұмыстары	122,616 млн.теңге
құрал жабдықтар	-
өзге де шығындар	23,871 млн.теңге
2. Құрылыстың ұзақтығы	2,0 ай

8.2 Осы сараптамалық Біржан сал ауданының "Тұрғын үй-коммуналдық шаруашылығы, жолаушы көлігі, автомобиль жолдары және тұрғын үй инспекциясы бөлімі" мемлекеттік мекемесі кепілдендірілген бастапқы деректер мен тапсырыс берушімен бекітілген жобалауға арналған материалдар негізінде берілді.

Жұмыс жобасы бекітуге және жұмыс өндірісіне рұқсат берген кезінде сараптаманың осы қорытындысына сәйкес екендігі тексерілуі тиіс.

Тапсырыс беруші құрылыс жүргізу барысында отандық өндірушілердің құрал-жабдықтарын, материалдарын және конструкцияларын барынша көп қолдануы қажет.

Соответствие разделов проекта строительства требованиям нормативных правовых актов приказ и государственных нормативов, действующих в Республике Казахстан приведено ниже.

Таблица 5

№ п/п	Раздел	Эксперт	Специа-лизация эксперта (по аттестату)	Номер аттестата	Результат (соответствует или не соответствует нормам)
1	Охрана окружающей среды	Калкулов Умирбек Зиябекович			Соответствует
2	Санитарно-эпидемиологический раздел	Калкулов Умирбек Зиябекович			Соответствует
3	Архитектурно-строительная часть	Чернов Александр Рудольфович			Соответствует
4	Сметная документация	Әліпбек Өркен Нүркенұлы			Соответствует
5	Ведущий эксперт	Куттыбаев Шалхар Сейтмаханбетулы			Соответствует

Примечание: *при отсутствии в рабочем проекте раздела, графа эксперта по этому разделу исключается.*

Куттыбаев Ш.С. (Директор)

Куттыбаев Ш.С. (Директор)

Калкулов У.З. (Эксперт)

Чернов А.Р. (Эксперт)

Әліпбек Ө.Н. (Эксперт)