ҚОРЫТЫНДЫ

«Жамбыл облысы, Тараз қаласы, Мыңбұлақ ықшам ауданы (9) № 58 мекенжайындағы көп қабатты тұрғын үйді күрделі жөндеу»
(сытқы инженерлік жүйелерінсіз)

жұмыс жобасы бойынша
(оң)

12.05.2022 ж. № ААИ-0033/22

ТАПСЫРЫСШЫ:
"Мынбулак 58"мүліктің меншік иелері бірлестігі

БАС ЖОБАЛАУШЫ:
«UNI-project group» ЖШС

Тараз қаласы

АЛҒЫ СӨЗ

«Жамбыл облысы, Тараз қаласы, Мыңбұлақ ықшам ауданы (9) № 58 мекенжайындағы көп қабатты тұрғын үйді күрделі жөндеу»

жұмыс жобасына осы «Сараптау қорытындысы» Жауапкершілігі шектеулі серіктестігінен (ЖШС) «Аулие ата инжиниринг» берілді.

«Сараптау қорытындысы» Жауапкершілігі шектеулі серіктестігінің (ЖШС) «Аулие ата инжиниринг» рұқсатынсыз осы сараптамалық қорытындыны толық немесе ішінара қайта шығаруға, көбейтуге және таратуға жол берілмейді.

З А К Л Ю Ч Е Н И Е

12.05.2022 ж. № ААИ-0033/22

по рабочему проекту
«Капитальный ремонт кровли, подъездов и подвала жилого дома №58 в микрорайоне «Мынбулак» (9) в городе Тараз Жамбылской области» (без наружных инженерных сетей)

ЗАКАЗЧИК:
Объединение собственников имущества «Мынбулак-58»

ГЕНПРОЕКТИРОВЩИК:
ТОО «UNI-project group»

г. Тараз

ПРЕДИСЛОВИЕ

Данное **«Капитальный ремонт кровли, подъездов и подвала жилого дома №58 в микрорайоне «Мынбулак» (9) в городе Тараз Жамбылской области» (без наружных инженерных сетей)** выдано Товариществом ограниченной ответственности ТОО “Аулие ата инжиниринг” г.Тараз.

Данное “Экспертное заключение” не может полностью или частично воспроизведено, тиражировано и распространён без разрешения Товариществом ограниченной ответственности ТОО “Аулие ата инжиниринг” г.Тараз.

1. **НАИМЕНОВАНИЕ:** Рабочий проект «Капитальный ремонт кровли, подъездов и подвала жилого дома №58 в микрорайоне «Мынбулак» (9) в городе Тараз Жамбылской области», (без наружных инженерных сетей) разработан ТОО «UNI-project group» в 2022 году.

Настоящее заключение выполнено согласно договору № ААИ-0032 от 12.05.2022 годазаключенному между объединением собственников имущества «Мынбулак-58» ТОО «Аулие ата инжинирнг».

2. **ЗАКАЗЧИК:** Объединение собственников имущества «Мынбулак-58», город Тараз. Юридический адрес: Жамбылская область, город Тараз, микрорайон «Мынбулак-58» квартира №2.

3. **ГЕНПРОЕКТИРОВЩИК**: ТОО «UNI-project group» (город Тараз).

Государственная лицензия №17018419 от 27.10.2017 года (II-категория), выданная, Коммунальным государственным учреждением «Управление государственного архитектурно-строительного контроля акимата Жамбылской области». Акимат Жамбылской области.

ГИП Нуршанов Г.

4. **ИСТОЧНИК ФИНАНСИРОВАНИЯ:**

Финансирование строительства ведется за счет средств из бюджета и возврата заемных денежных средств (письмо №23 от 16.04.2020 года заказчика объединения собственников имущества «Мынбулак-58»).

За счет программы «Развитие регионов до 2020 года» (Механизм модернизации жилищного фонда) финансирование ремонтных работ осуществляется за счет средств из бюджета и возврат заемных денежных средств (письмо КГУ «Отдел жилищных отношений акимата города Тараз Жамбылской области» за №376 от 17.09.2018 года).

5. **ОСНОВНЫЕ ИСХОДНЫЕ ДАННЫЕ:**

Основание для разработки:

-задание от 02.03.2022 года на разработку проектно-сметную документацию по объекту «Капитальный ремонт кровли, подъездов и подвала жилого дома №58 в микрорайоне «Мынбулак-58» (9) в городе Тараз Жамбылской области», утвержденное заказчиком объединения собственников имущества «Мынбулак-58» (9).

-письмо №2 от 15.04.2022 года заказчика объединения собственников имущества «Мынбулак-58» о рассмотрении экспертизой рабочего проекта «Капитальный ремонт кровли, подъездов и подвала жилого дома №58 в микрорайоне «Мынбулак-58» (9) в городе Тараз Жамбылской области» без наружных инженерных сетей.

-постановление №480 от 27.06.2011 года акимата города Тараз Жамбылской области о предоставлении собственникам квартир право общее долевое и о закреплении кондоминиума объекта на земельные участки.

-АКТ №199024 на право частной собственности на земельный участок, изготовленный Таразским городским земельно-кадастровым филиалом от 16.10.2013 года. Право частной собственности на земельный участок общее долевое. Кадастровый номер земельного участка: №06-097-030-172. Площадь земельного участка 0,4491га. в том числе доли собственников квартир. Целевое назначение земельного участка: для эксплуатации и содержания многоквартирного жилого дома.

<<Бар-код 2 (не удалять)>>

-технический паспорт на регистрируемые объекты недвижимости многоквартирного жилого дома №58 в микрорайоне «Мынбулак-58» (9) в городе Тараз, Жамбылской области, составленный в 28.01.2013 году РГКП «Центр по недвижимости по Жамбылской области» Комитета регистрационной службы и оказания правовой помощи Министерства Юстиции Республики Казахстан».

-Акт от 01.02.2022 года технического обследования здания жилого дома №58 микрорайона «Мынбулак-58» (9) в городе Тараз, составленный, подписанный в составе комиссии представителей заказчика, генпроектировщика и согласованный начальником КГУ «Отдел жилищных отношений акимата города Тараз».

-дефектный акт от 01.03.2022 года на капитальный ремонт кровли жилого дома №58в микрорайоне «Мынбулак-58» (9) в городе Тараз Жамбылской области, составленный, подписанный в составе комиссии жителей жилого дома №58 и представителей заказчика.

-заключение о техническом состоянии и сейсмостойкости объекта многоквартирного жилого дома, расположенного по адресу: Жамбылская область, город Тараз, микрорайон «Мынбулак-58» (9), дом №58, выполненное ТОО «ANKO Group» в 2022 году. Свидетельство об аккредитации № KZ54VWC00002339 от 18.06.2020 года, выданное РГУ "Комитета по делам строительства и жилищно-коммунального хозяйства Министерства индустрии и инфраструктурного развития Республики Казахстан"

-сводная ведомость потребности основных материалов, изделий, конструкций и оборудования (в части «Сметная документация»).

Согласования и заключение заинтересованных организаций:

1.Согласование генерального плана с наружной отделкой фасадной части жилого дома №58 в микрорайоне «Мынбулак-58» (9) в городе Тараз заданием на проектирование от 02.03.2022 года на разработку проектно-сметную документацию по объекту «Капитальный ремонт кровли, подъездов и подвала жилого дома №58 в микрорайоне «Мынбулак-58» (9) в городе Тараз Жамбылской области», утвержденное заказчиком ОСИ «Мынбулак-58» (9) не предусмотрено, так как ранние согласованные генеральный план и отделка фасадной части здания не меняются.

Перечень документации, представленный на экспертизу:

1.Вышеперечисленные исходные данные на проектирование.

2.Рабочий проект– Архитектурно-строительные решения АС.

Смета.

3.Технический паспорт объекта недвижимости многоквартирного жилого дома №58 в микрорайоне «Мынбулак-58» (9) в городе Тараз Жамбылской области, составленный в 28.01.2013 году РГКП «Центр по недвижимости по Жамбылской области» Комитета регистрационной службы и оказания правовой помощи Министерства Юстиции Республики Казахстан».

4. Акт выполнения работ по техническому обследованию от 01.02.2022 году здания на капитальный ремонт многоквартирного жилого дома, расположенного по адресу: микрорайон «Мынбулак-58» (9) дом №58 в городе Тараз, составленный, подписанный в составе комиссии представителей заказчика, генпроектировщика и согласованный начальником КГУ «Отдел жилищных отношений акимата города Тараз».

5.Дефектный акт от 01.03.2022 года на капитальный ремонт жилого дома №58 в микрорайоне «Мынбулак-58» (9) в городе Тараз Жамбылской области, составленный,

подписанный в составе комиссии жителей жилого дома №58 и представителей заказчика.
6. Заключение о техническом состоянии и сейсмостойкости объекта многоквартирного жилого дома, расположенного по адресу: Жамбылская область, город Тараз, микрорайон «Мынбулак-58» (9), дом №58 , выполненное ТОО «ANKO Group» в 2022 году.
7.Сводная ведомость потребности основных материалов, изделий, конструкций и оборудования (в части «Сметная документация»).

Цели и назначение объекта строительство:

1. Строительство объекта «Капитальный ремонт кровли, подъездов и подвала жилого дома №58 в микрорайоне «Мынбулак-58» (9) в городе Тараз Жамбылской области», необходимо для нормальной дальнейшей эксплуатации здания жилого дома по назначению.
2. Реализация проекта позволит улучшить нормальной дальнейшей эксплуатации здания по назначению, что окажет положительное влияние на инфраструктуру жилого дома.
3. Данным экспертным заключением рассматриваются вопросы капитального ремонта жилого дома №58 объекта «Капитальный ремонт кровли, подъездов и подвала жилого дома №58 в микрорайоне «Мынбулак-58» (9) в городе Тараз Жамбылской области».

Существующее положение:

Товариществом с ограниченной ответственностью «ANKO Group» в 20 году выполнено заключение о техническом состоянии и сейсмостойкости многоквартирного жилого дома, расположенного по адресу: Жамбылская область, город Тараз, микрорайон «Мынбулак-58» (9), дом №58.

С участием представителей заказчика ОСИ «Мынбулак-58» (9) и генпроектировщика составлен, подписан и согласован с начальником КГУ «Отдел жилищных отношений акимата города Тараз» акт от 01.02.2022 года, выполнения работ по техническому обследованию здания многоквартирного жилого дома, расположенного по адресу: микрорайон «Мынбулак-58» (9) дом №58 в городе Тараз.

В составе комиссии жителей жилого дома №58, представителей заказчика ОСИ «Мынбулак-58» (9) и генпроектировщика составлен, подписан и утвержден председателем ОСИ «Мынбулак-58» (9), дефектный акт от 01.03.2022 года на проведение капитального ремонта подъезда и кровли жилого дома №58 в микрорайоне «Мынбулак-58» (9) в городе Тараз Жамбылской области.

Рассматриваемый объект расположен западной части города Тараз.

Характеристика существующего объекта:

Сейсмичность района-8 баллов. По карте сейсмического микрорайонирования территории города Тараз, участок на котором расположено здание имеет сейсмичность-8 баллов, повторяемость сейсмических воздействий-2.

Существующая расчетно-конструктивная система здания бескаркасная, с продольными и поперечными несущими сборными железобетонными стенами, объединенные между собой с перекрытиями (покрытиями) в единую пространственную систему. Сейсмостойкость здания обеспечивается за счет совместой пространственной работы панелей стен и перекрытия.

Здание пятиэтажное с техническим подвалом, панельное, высотой 16,80м.

<<Бар-код 2 (не удалять)>>

Здание многоквартирного жилого дома возведено в 1981 году и состоит из двух подъездов с техническим подвалом, с момента постройки заселено и эксплуатируется.

На момент обследования проектно-сметная документация и исполнительная техническая документация отсутствовала.

Существующее здание «Многоквартирный жилой дом» объекта «Капитальный ремонт кровли, подъездов и подвала жилого дома №58 в микрорайоне «Мынбулак-58» (9) в городе Тараз Жамбылской области», в плане имеет прямоугольную форму, с общими размерами 83,70 м×11,20 м.

Краткая характеристика площадки, объемно-планировочные и конструктивные решения:

Здание – крупнопанельное.

Высота помещений -2,75м.

Высота подвала-2,60м.

В здании имеются 1-комнатные, 2-х комнатные, 3-х комнатные квартиры.

Квартиры состоят из жилых комнат, кухни, санузла и коридора.

Степень огнестойкости - II.

Класс ответственности здания – II

Фундаменты – сборные железобетонные панели.

Лестничные площадки и марши – сборные, железобетонные.

Наружные стены – сборные железобетонные крупнопанельные плиты толщиной 280мм.

Внутренние стены – межквартирные- 280мм, межкомнатные - 130мм.

Перекрытия и покрытия – железобетонные плиты с опиранием на комнату.

Кровля - совмещенная рулонная рубероидная по панелям.

Цементно-песчаная стяжка толщиной от 20мм. до 100мм.

Оконные блоки лестничных клеток - деревянные.

Результаты технического и комплексного обследования здания и заключение о физическом и техническом состоянии объекта:

Состояния конструктивных элементов: стен подвала, панельных стен, карнизных плит, перекрытия и покрытия, вентиляционных шахт удовлетворительное и не имеет никаких видимых дефектов.

Рулонная кровля во многих местах порвана и прогнила, имеются многочисленные заплатки и местами в некоторых местах видна стяжка, не пригодна к дальнейшей эксплуатации.

Состояние цементной стяжки кровли удовлетворительное.

Карнизные плиты сборные железобетонные. Имеются следы намокания. Состояние-удовлетворительное.

В лестничных клетках известковая и масляная окраска имеют повреждения, сильно загрязнены, имеются вздутия, местами полностью отсутствует, в уровне перекрытия на потолках и стенах видны следы намокания. Отделка лестничных клеток нуждается в замене. Состояние-удовлетворительное.

Оконные рамы и входные двери в лестничной клетке разбиты и имеют многочисленные щели и перекосины, не пригодны к дальнейшей эксплуатации.

Козырьки подъездов железобетонные сборные, покрытие козырьков из рулонных материалов изношено, местами отсутствует, имеет многочисленные щели и пробоины.

Входные двери лестничных клеток металлические, утепленные с домофонами. Состояние металлических дверей – удовлетворительное.

<<Бар-код 2 (не удалять)>>

Трубы системы отопления, холодного-горячего водоснабжения, канализации в подвальных помещениях поражена сильной ржавчиной, имеются многочисленные следы ремонта (хомуты, заварка). Запорные арматуры вышеуказанных систем вышли из строя и не пригодны к дальнейшей эксплуатации, необходима замена.

Шаг осевых поперечных стен - 2,55м. и 3,50м. Шаг продольных стен - 5,22м. Соединение стеновых панелей между собой и панелями перекрытия предусмотрено путем устройства шпонок, сварки выпусков арматурных стержней и петель с последующим замоноличиванием мелкозернистым бетоном. Сейсмостойкость здания обеспечивается за счет совместной пространственной работы панелей стен и перекрытия.

Состояние несущих конструкций – удовлетворительное.

По результатам обследования выявлено:

-Фундамент ленточный бетонный-техническое состояние оценено по категории II (работоспособная конструкция).

-Наружные и внутренние несущие стены-техническое состояние оценено по категории II (работоспособная конструкция).

-Совмещенная мягкая кровля-техническое состояние кровли оценено как IV категория (аварийная конструкция).

Техническим заключением и обследованием рекомендовано выполнить следующие работы:

Состояния конструктивных элементов: стен подвала, панельных стен, карнизных плит, перекрытия и покрытия, вентиляционных шахт удовлетворительное и не имеет видимых дефектов.

Рулонная кровля во многих местах порвана, имеются многочисленные заплатки и местами в некоторых местах видна стяжка, не пригодна к дальнейшей эксплуатации-требует замены. Состояние стяжки удовлетворительное.

В лестничной клетке известковая и масляная окраска стен и потолков грязная, имеются вздутия и отслоения, во многих местах отсутствует-требует покраски со сплошным выравниванием стен и потолков сухими смесями.

Оконные рамы и входные двери в лестничной клетке разбиты и имеют многочисленные щели и перекосины, не пригодны к дальнейшей эксплуатации-требует замены.

Козырьки подъездов железобетонные сборные, покрытие козырьков из рулонных материалов изношено, местами отсутствует, имеет многочисленные щели и пробоины-требуется капитальные ремонтные работы.

Двери в подвал неисправном состоянии-требует замены.

Выводы:

В результате обмерных работ, технического и комплексного обследования здания многоквартирного крупнопанельного жилого дома, расположенного по адресу: город Тараз, микрорайон «Мынбулак-58» (9), дома №58 техническим заключением рекомендовано следующие выводы:

1. Объемно - планировочное решение здание, не противоречит требованиям СНиП РК 2.03-30-2017 «Строительство в сейсмических (зонах) районах Республики Казахстан».
2. Конструктивные решения здания полностью отвечают требованиям действующих норм строительства в сейсмических районах.
3. Строительные работы должны выполняться со строгим соблюдением правил по технике безопасности согласно СН РК 1.03-14-2011 «Охрана труда и техника

безопасности в строительстве» и «Правил техники безопасности при текущем и капитальном ремонте жилых общественных зданий».

4. Заключение не является основанием для выполнения строительно-монтажных работ по устройству чердачной кровли и является только рекомендациями для разработки проекта.

5. Работы по устройству кровли должны вестись специализированной строительной организацией, имеющей лицензию и допуски на производство работ в сейсмоопасных районах.

6. Устройство чердачной кровли ввиду незначительной нагрузки не влияет на несущую способность здания в целом.

Предусматриваемый Заказчиком капитальный ремонт подъездов и кровли жилого дома не меняет конструктивное решение, существенно не влияет на фактическую сейсмостойкость и распределение масс и дальнейшее его использование не создает сейсмоопасную ситуацию и является приемлемым

6. ОСНОВНЫЕ ДАННЫЕ ОБЪЕКТА СТРОИТЕЛЬСТВА И ПРИНЯТЫЕ ПРОЕКТНЫЕ РЕШЕНИЯ:

Место размещения объекта и характеристика участка строительства:

Участок под строительство объекта «Капитальный ремонт кровли, подъездов и подвала жилого дома №58 в микрорайоне «Мынбулак-58» (9) в городе Тараз Жамбылской области», расположен западной части города.

Ближайшей железнодорожной станцией является станция Джамбул.

Сообщение с центральной части города осуществляется по асфальтированной дороге.

Природно-климатические условия района строительства:

Климатическая характеристика района работ приводится, согласно СП РК 2.04-01-2017 «Строительная климатология».

Района работ относится:

-климатический подрайон – III-В.

-абсолютно-минимальная температура воздуха – минус 41С°.

-абсолютно-максимальная температура воздуха – плюс 44С°.

-температура наружного воздуха холодных суток при обеспеченности 0,98-минус 30С°, при обеспеченности 0,92-минус 28С°.

-температура наружного воздуха наиболее холодной пятидневки при обеспеченности 0,98-минус 27С°, при обеспеченности 0,92-минус 23С°.

-по весу снегового покрова I район, вес снегового покрова – 0,50кПа.

-величина скоростного напора ветра – 0,73кПа.

-сейсмичность района строительства – 8 баллов.

Продолжительность периода со средней суточной температурой наружного воздуха менее 8С° отопительного сезона составляет 162 суток.

Климат района характеризуется резко выраженной континентальной, проявляющейся в частых, резких сменах суточных и годовых температур воздуха.

Инженерно-геологические условия площадки строительства:

Наружные сети электроснабжение, водоснабжения и канализации, тепловые сети, а также строительные земляные работы проектом объекта «Капитальный ремонт кровли, подъездов и подвала жилого дома №58 в микрорайоне «Мынбулак-58» (9) в городе Тараз Жамбылской области» не предусматриваются, соответственно инженерно-геологические

изыскания не требуется.

Проектные решения:

В рабочем проекте строительство объекта «Капитальный ремонт кровли, подъездов и подвала жилого дома №58 в микрорайоне «Мынбулак-58» (9) в городе Тараз Жамбылской области», согласно задание на проектирования от 02.03.2022 года и техническим регламентам предусмотрен капитальный ремонт жилого дома №58 в микрорайоне
«Мынбулак-58» (9) в городе Тараз Жамбылской области.

Генеральный план:

Существующее положение генерального плана объекта «Капитальный ремонт кровли, подъездов и подвала жилого дома №58 в микрорайоне «Мынбулак-58» (9) в городе Тараз Жамбылской области», соответствует с требованиями СН РК 3.01-01-2013
«Градостроительство. Планировка и застройка городских и сельских поселений», СНиПРК 2.02-05-2009* «Пожарная безопасность зданий и сооружений», СН РК 2.02-01-2014 «Пожарная безопасность зданий и сооружений».

Ближайшей железнодорожной станцией является станция Джамбул.

Сообщение с центральной части города осуществляется по асфальтированной дороге.

Расположение проектируемого объекта на местности по городу Тараз приведено на ситуационной схеме.

Ситуационная схема по городу Тараз:

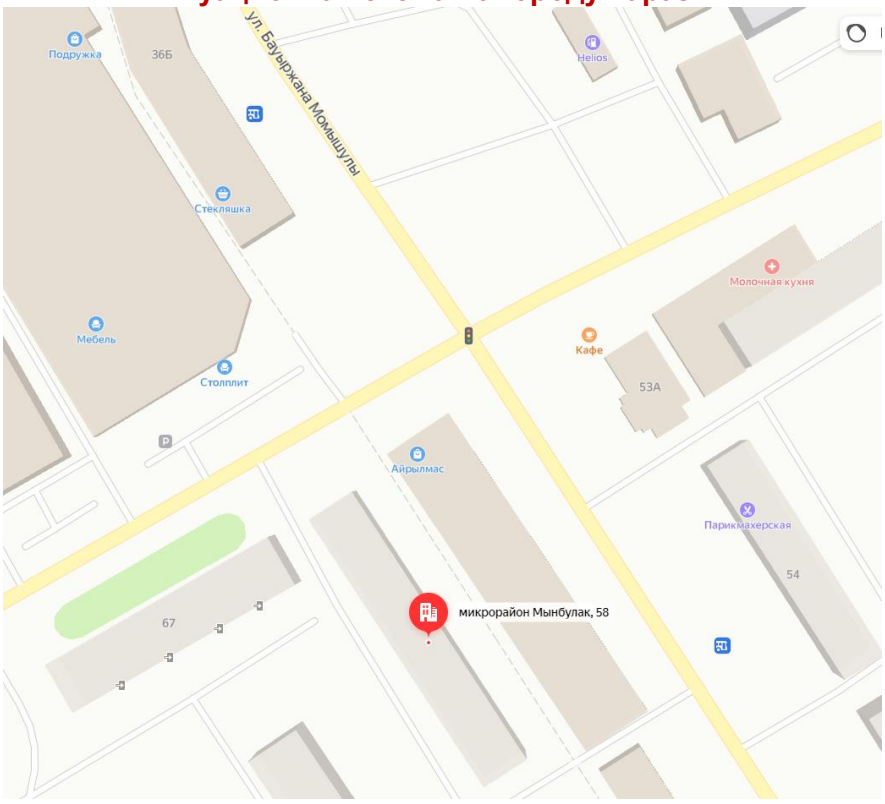

Рассматриваемый многоэтажный жилой дом со всех сторон граничат многоэтажной

жилой застройкой.

Участок прямоугольной формы в плане общей площадью 0,4491га.

Рельеф, относительно ровный, с незначительным уклоном на север.

Главный вход в здание решен с северо-восточной стороны.

Генеральным планом размещение здания, проезды к зданию для автомобильного транспорта, внутренние проезды и пешеходные дорожки организован с существующим твердым асфальтобетонным покрытием.

Территория благоустроена и озеленена.

На территории имеются малые архитектурные формы в виде скамеек и урн.

Территория здании многоэтажного жилого дома не огорежена.

Существующее положение и расстояние между зданиями и сооружениями соответствуют противопожарным и санитарным нормам.

Обеспечена возможность проезда пожарных автомобилей к зданиям, а также возможность объезда вокруг здания.

Существующая архитектурная и объемно-планировочная структура зданий обеспечивает пространственную организацию помещений.

Расположение участка строительство на местности приведено на схематичном генеральном плане по техническому паспорту.

Схема генерального плана:
(из технического паспорта по состоянию 28.01.2013 году).

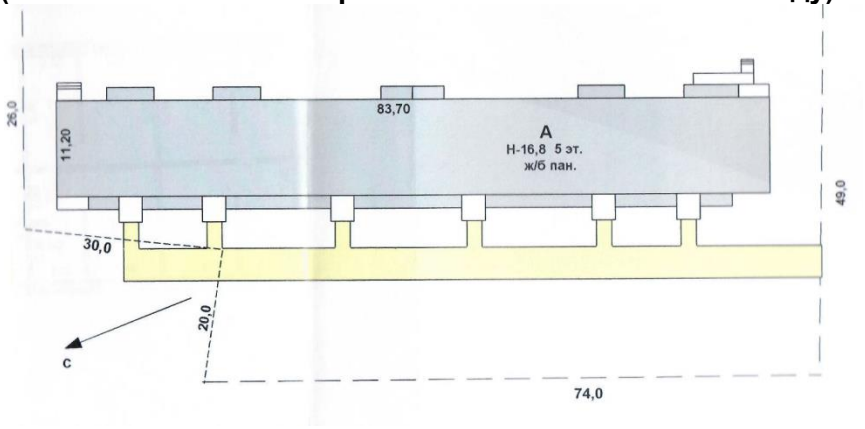

Технико-экономические показатели существующей территории земельного участка жилого дома:
(Данные получены из технического паспорта, составленный в 28.09.2010 году).

№ п/п	Наименование	Ед. изм.	Количество	Примечания
1	2	3	4	5
1	Площадь участка	га	0,4491	
2	Площадь застройки здания	кв. м.	937,44	

Существующие данные генерального плана с учетом новых решении полностью обеспечивают производственную деятельность объекта, его безопасность и выполнение всех нормативных требований.

Архитектурно-планировочные решения:

пятно 1.Многоквартирный жилой дом:

Существующее здание «Многоквартирный жилой дом» объекта «Капитальный ремонт кровли, подъездов и подвала жилого дома №58 в микрорайоне «Мынбулак-58» (9)

в городе Тараз Жамбылской области», в плане имеет прямоугольную форму, с общими размерами в крайних осях 83,70м.×11,20м.

Здание пятиэтажное с техническим подвалом, панельное, высотой 16,80м.

Здание многоквартирного жилого дома возведено в 1981 году и состоит из четырех подъездов с техническим подвалом, с момента постройки заселено и эксплуатируется.

На момент обследования проектно-сметная документация и исполнительная техническая документация отсутствовала.

Существующее архитектурно-планировочное положение:

Размещение и ориентация здания обеспечивают и соответствуют нормативную продолжительность инсоляции помещений и территории.

Существующее здание обеспечено возможностью проезда пожарных автомобилей, а также возможность объезда вокруг здания.

Существующая крыша жилого дома невентилируемая, двухскатная с неорганизованным наружным водостоком с кровлей из рулонных материалов набитумной мастике.

Внутри здания с существующей лестничной клетки имеется существующий люк со стремянкой для выхода в чердачное пространство.

Проектируемое архитектурно-планировочное устройство чердачной крыши и подъездов:

Проектируемая крыша жилого дома вентилируемая, двухскатная с неорганизованным наружным водостоком.

По периметру здания предусмотрен выравнивающий парапет из монолитного бетона класса В15.

Материал кровли-металлический оцинкованный профилированный лист Н35-1000-0,7мм. по ГОСТ 24045-2016 по деревянной обрешетке 60×50(h)мм. с шагом 500мм.

По периметру крыши проектом предусмотрено ограждение высотой 600мм. из арматуры класса AI диаметром 12мм. и 14мм.

Выход на кровлю обеспечен через проектируемые слуховые окна.

Проектом существующие элементы козырька в подъезд с покрытием из сборных железобетонных плит и стена-стойка оставлены без изменения.

Проектом предусмотрено новое покрытие козырька подъезда из металлического оцинкованного профилированного листа Н35-1000-0,7мм. по ГОСТ 24045-2016 по деревянной обрешетке 50×60(h)мм. с шагом 500мм.

Объемно-планировочные показатели существующего жилого дома:
(Данные получены из технического паспорта, составленный в 23.07.2010 году).

№ п/п	Наименование	Ед. изм.	Количество	Примечания
1	2	3	4	5
1	Год постройки		1981	
2	Материалы стен			Ж. б. панели
3	Число этажей		5	
4	Число квартир		153	
5	Площадь участка	га	0,4491	
6	Площадь застройки	кв. м.	937,44	
7	Общая площадь,	кв. м.	3240,00	
8	Строительный объем здания,	куб. м.	15749	

Существующие архитектурно-планировочные решения с учетом новых решении обеспечивают нормальную эксплуатацию здания по назначению, безопасность и

<<Бар-код 2 (не удалять)>>

комфортность условий труда.

Конструктивные решения:

лит. А1.Многоквартирный дом.

Характеристика существующего здания:

-степень огнестойкости-II.

-класс здания-II.

-степень долговечности-II.

-класс комфортности-II.

Сейсмичность участка является сейсмоактивной, оценивается 8 баллов, категория грунтов по сейсмическим свойствам II-я.

Существующая расчетно-конструктивная система здания бескаркасная, с продольными и поперечными несущими сборными железобетонными стенами, объединенные между собой с перекрытиями (покрытиями) в единую пространственную систему. Сейсмостойкость здания обеспечивается за счет совместой пространственной работы панелей стен и перекрытия.

Существующее здание «Многоквартирный жилой дом» в плане имеет прямоугольную форму, с общими размерами в крайних осях 83,70м.×11,20м.Здание пятиэтажное с подвальными помещениями, крупнопанельное, пятиэтажное высотой 16,80м.

Здание многоквартирного жилого дома возведено в 1981 году и состоит из четырех подъездов с подвальными помещениями.

Существующее конструктивное положение:

Существующие фундаменты-сборные железобетонные панели. Состояние фундаментов-удовлетворительное.

Существующие наружные и внутренние стены здания панельные. Толщина наружных панелей-300мм. Толщина внутренних панелей-200мм. Состояние наружных и внутренних панелей-удовлетворительное.

Состояние лестничных клеток и маршей-удовлетворительное.

Перекрытия и покрытие были выполнены из сборных железобетонных без пустотных плит и опираются на продольные и поперечные наружные и внутренние стены. Состояние плит перекрытия и покрытие-удовлетворительное.

Существующая крыша здания невентилируемая, двухскатная с неорганизованным наружным водостоком с кровлей из рулонных материалов на битумной мастике.

Внутри здания с существующей лестничной клетки имеется существующий люк со стремянкой для выхода в чердачное пространство.

Проектом предусмотрено указание по производсту работ перед началом проектируемого устройство чердачной крыши.

Проектируемое конструктивное устройство чердачной крыши и подъездов:

По периметру здания предусмотрен выравнивающий парапет из монолитного бетона класса В15 с армированием плоским каркасом из арматуры класса AIII диаметром 10мм. хомутами из арматуры класса AI диаметром 6мм. шагом 200мм.

Материал кровли-металлический оцинкованный профилированный лист Н35-1000-0,7мм. по ГОСТ 24045-2016 по деревянной обрешетке 60×50(h)мм. с шагом 500мм.

Конструкция крыши-двухскатная.

Стропильная схема принята с однорядным расположением внутренних опор, система подкосная.

Для обеспечения жесткости подстропильной системы в продольном направлении

между стойками предусмотрены под каждый пролет установка подпорок сечением 100×100мм. через три пролета-вертикальных связей. Шаг стропил 1000мм. Сечение стропил принято 50×180(h)мм, подкосов под стропильные ноги-100×100мм. Элементами подстропильной системы приняты: прогон сечением 100×180мм. и стойки сечением 100×100мм, стойки устанавливаются на лежни сечением 100×100мм.

Для изготовления стропильных конструкций принята древесина 1 сорта по ГОСТ 8486-86*Е влажностью не более 20%.

Пространственная жесткость стропильной системы обеспечиваются путем устройства вертикальных связей, подпорок в продольном направлении и в поперечном-установкой затяжек, подкосов.

Лежни и мауэрлат заанкериваются при помощи стержней в железобетонные конструкции.

Устройство крыши и узлы крепления стропильных конструкций предусматриваются в соответствии серии 2.160-6с.

Предусмотрен сквозной проход в чердачном пространстве высотой 2,5 м, в соответствии п.2.15 СН РК 3.02-37-2013 «Крыши и кровли».

Вентиляция чердачного пространства крыши предусмотрена через слуховые окна.

Внутри здания с существующей лестничной клетки имеется существующий люк со стремянкой для выхода в чердачное пространство.

Выход на кровлю обеспечен через проектируемые слуховые окна.

По периметру крыши проектом предусмотрено ограждение высотой 600мм. из арматуры класса AI диаметром 12мм и 14мм. Водосток-наружный неорганизованный.

Проектом существующие элементы козырька в подъезд из сборных железобетонных стен-стоек с монолитным железобетонным фундаментом и покрытием из сборных железобетонных плит оставлены без изменения.

Проектом предусмотрено новое покрытие козырька подъезда из металлического оцинкованного профилированного листа Н35-845-0,7мм. по ГОСТ 24045-2010 по деревянной обрешетке 50×60(h)мм. с шагом 500 мм. Прогон металлический из уголков ∟50×5мм. по ГОСТ 8509-93.

Существующие решения и проектом дополнительно принятые решения по конструктивной части проекта обеспечивают прочность, устойчивость несущих конструкций здания и сооружений, нормативную огнезащиту конструкций.

Антисейсмические мероприятия:

Сейсмичность здания 8 баллов.

Существующая расчетно-конструктивная система здания бескаркасная, с продольными и поперечными несущими сборными железобетонными стенами, объединенные между собой с перекрытиями (покрытиями) в единую пространственную систему.

1. Существующее объемно - планировочное решение здание, не противоречит требованиям СНиП РК 2.03-30-2017 «Строительство в сейсмических (зонах) районах Республики Казахстан».
2. Существующие конструктивные решения здания полностью отвечают требованиям действующих норм строительства в сейсмических районах.
3. Устройство чердачной кровли ввиду незначительной нагрузки не влияет на несущую способность здания в целом.
4. Для обеспечения сейсмической безопасности здания в рабочем проекте предусматриваются следующие антисейсмические мероприятия:

-узлы крепления стропильных конструкций приняты по серии 2.130-6с, что отвечает требованием защита строительных конструкций от коррозии СН РК 2.01-01-2013 «Защита строительных конструкций от коррозии».

-двери подъездов на пути эвакуации открываются по направлению выхода из здания жилого дома, что отвечают требованиям СП РК 2.03-30-2017 «Строительство в сейсмических (зонах) районах Республики Казахстан».

Существующие объёмно-планировочные, конструктивные и дополнительно принятые решения сооружения соответствуют положениям СП РК 2.03-30-2017 «Строительство в сейсмических (зонах) районах Республики Казахстан» и обеспечивают сейсмостойкость и сейсмическую безопасность сооружении.

Антикоррозийные мероприятия:

Защита строительных конструкций от коррозии производится в соответствии с требованиями СН РК 2.01-01-2013 «Защита строительных конструкций от коррозии».

Здание будет эксплуатироваться при относительной влажности воздуха не более 60%.

Противопожарные мероприятия выполнены в соответствии с требованиями СНиП РК 2.02-05-2009* «Пожарная безопасность зданий и сооружений».

Все деревянные конструкции антисептируются и обрабатываются огнезащитным составом, обеспечивающим предел огнестойкости не менее 0,25 часа.

Для защиты от гниения все деревянные элементы должны быть обработаны антисептической пастой марки 100, с нанесением пасты на поверхность краскопультом. При этом расход сухой соли антисептика (фтористый натрий) должен быть не менее 100г/м² обрабатываемой поверхности.

Для защиты от поражения дереворазрушающими насекомыми применяется буры с борной кислотой в соотношении 1:1 при концентрации раствора 10%. Антикоррозийная защита конструкций принята в соответствии с положениями СН РК 2.01-01-2013 «Защита строительных конструкций от коррозии».

6.2.4. Инженерное обеспечение, сети и системы:

Теплоснабжение, отопление:

Капитальный ремонт кровли, подъездов и подвала жилого дома разработан в соответствии с СН РК 3.02-06-2011 "Здания жилые многоквартирные", СНиП РК 4.02.42-2006 с изменениями от 01.10.2015 г и на основании задания на проектирование.

Расчетные параметры наружного воздуха -26°С

Отопление запроектировано от наружных тепловых сетей с параметрами - 110 - 70°С.

Система отопления с параметрами 95 -70 °С.

В тепловых пунктах, расположенных в подвале между осями 16-17/А-Б.

Трубопроводы на вводе теплосети, магистральные трубопроводы приняты из

стальных электросварных труб по ГОСТ10704-91.

Трубопроводы системы отопления, проходящие в подвале на отметке -1,700, изолируются теплоизоляционными фольгированными матами из стекловолокна б=50 мм.

Антикоррозийное покрытие - комбинированное, краской БТ-177 в два слоя по грунтовке ГФ-021 по ГОСТ 25129-82*.

Воздухоудаление из системы осуществляется с помощью воздуховыпускных кранов.

Сети отопления испытываются гидравлическим методом с соблюдением требований ГОСТ 24054-80, ГОСТ 25136-82 и СНиП 3.05-01-85. Величину пробного давления следует принимать равной 1,5 избыточного рабочего давления.

После гидравлического испытания системы проводится её испытание на равномерность прогрева и регулирование. Монтаж сетей производится согласно требованиям СНиП 3.05.04-85.

Водоснабжение и канализация:

Расчетный расход холодной воды 20,88 м^3/сут, 1,935 м^3/ч, 0,916 л/с.

Потребный напор на вводе в здание 26,0 м.

Расчетный расход горячей воды 13,92 м^3/сут, 2,826 м^3/ч, 1,261 л/с.

Расчетный расход сточных вод 34,80 м^3/сут, 4,336 м3/ч, 1,295 л/с.

Капитальный ремонт кровли, подъездов и подвала жилого дома разработан в соответствии с СН РК 3.02-01-2011 "Здания жилые многоквартирные", СН РК 4.01-01-2011 "Внутренний водопровод и канализация зданий и сооружений", СН РК 4.01-02-2013 "Внутренние санитарно-технические системы", СН РК 4.01-05-2002 "Инструкция по проектированию и монтажу сетей водоснабжения и канализации из пластмассовых труб" и на основании задания на проектирование.

Водоснабжение жилого дома предусмотрено от городской сети. Ввод водопровода в жилой дом предусмотрен из стальных электросварных труб Ø76 по ГОСТ 10705-80 в помещение подвала между осями "16-17/А-Б". Магистральные трубопроводы из стальных труб Ø5Ох4,6 и Ø25х3,2.

На вводе водопровода предусмотрена гибкая вставка и запорная арматура. Схема разводки-под потолком подвала с подъемами стояков на верхние этажи.

Капитальным ремонтом предусматривается замена оборудования по существующей схеме. Существующая система водоснабжения подвала полностью демонтируется и объемы демонтажных работ указаны в дефектном акте. В спецификацию проекта включены объемы трубопроводов водопроводной сети от наружной стены до первой задвижки, магистральные трубопроводы системы водоснабжения подвала и участки стояков от магистрали до перекрытия подвала с арматурой.

Горячее водоснабжение предусмотрено из канала теплого пункта. Схем разводки систем Т3, Т4 — под потолком подвала с подъемами стояков на верхние этажи из труб напорных стальных Ø50х4,6; Ø25х2,3. Канализационная сеть. Сбор сточных вод от системы К1 предусмотрен в закрытую сеть труб с последующим выпуском в существующую наружную сеть канализации. Канализационная сеть проходит под потолком подвала. Для монтажа системы К1 приняты полиэтиленовые трубы Ø100 по ТУ 22089.1-89 и полиэтиленовые двухслойные гофрированные канализационные трубы. На сети предусмотрены прочистки.

Капитальным ремонтом предусматривается замена трубопроводов по существующей схеме. Существующая система канализации подвала полностью демонтируется и объемы демонтажных работ указаны в дефектном акте.

В спецификацию проекта включены объемы трубопроводов канализационной сети от наружной стены до первого колодца в том числе, земляные.

<<Бар-код 2 (не удалять)>>

Монтаж трубопроводов и мероприятия по испытанию провести согласно СНиП 3.05-01-85. СН РК 4.01-05-2002. Отметки ввода водопровода и выпуска канализации уточнять на месте строительства.

Инженерно-технические мероприятия по предупреждению чрезвычайных ситуаций и по взрывобезопасности, пожаробезопасности:

Противопожарные расстояния между существующими зданиями и сооружениями, не противоречат требованиям СН РК 3.01-01-2013 «Градостроительство. Планировка и застройка городских и сельских поселений» приложения 1 табл.1.

Существующее положение здание обеспечивает возможность проезда пожарных автомобилей.

Количество эвакуационных выходов, длина и ширина эвакуационных выходов, а также направление открывания дверных заполнений не противоречат требованиям СН РК 3.02-07-2014 «Общественные здания и сооружения» п.п.1.90 — 1.136, СНиП РК 3.02-43-2007 «Жилые здания», СП РК 3.02-10-2007 (изд. 2008) Пособие к СНиП РК 3.02-43-2007 «Жилые здания» и СН РК 3.02-01-2011 «Здания жилые многоквартирные».

Материалы, примененные для внутренней и наружной отделки, не противоречат требованиям норм проектирования.

Охрана окружающей среды:

Раздел охраны окружающей среды выполнен в целях определения экологических и иных последствий варианта принимаемых управленческих и хозяйственных решений, разработки рекомендаций по оздоровлению окружающей среды, предотвращению уничтожения, деградации, повреждения и истощения естественных экологических систем и природных ресурсов.

Источниками загрязнения атмосферы на период строительства являются строительная техника и оборудование, покрасочные работы.

Мероприятия по охране атмосферного воздуха в период строительства направлены на предупреждение загрязнения воздушного бассейна выбросами работающих машин и механизмов и являются, в основном, организационными, контролирующими топливный цикл и направленными на сокращение расхода топлива и снижение объема выбросов загрязняющих веществ.

Охрана почвенного растительного покрова земли включает в себя восстановление нарушаемого в процессе строительства плодородного верхнего слоя.

Строительство и эксплуатация объекта осуществляется в пределах населенного пункта, т. е. вне зоны обитания диких животных и птиц.

При оценке воздействия на поверхностные и подземные воды, почвенный покров, шумовое воздействие, животный и растительный мир объект влияние не вызывает или оно незначительное.

Комплексная оценка изменений в окружающей среде, вызванных воздействием объекта, а также его влияния на условия жизни и здоровья населения – не окажет. В связи с этим, специальные мероприятия по охране окружающей среды проектом не предусматриваются.

Выводы:

Предусмотренные мероприятия по охране окружающей среды снизят воздействия на окружающую среду, при соблюдении всех требований проведения работ, объект не нарушит существующего экологического равновесия, не вызовет необратимых процессов в природе, отрицательное воздействие на здоровье населения будет минимальным.

<<Бар-код 2 (не удалять)>>

Организация строительства:

Раздел «Организация строительства» разработан на основании рабочих чертежей, в соответствии с требованиями СН РК 1.03-00-2011* «Строительное производство. Организация строительства предприятий, зданий и сооружений».

Нормативная продолжительность строительства определена согласно действующему своду норм СН РК 1.03-01-2016 «Продолжительность строительства и задел в строительстве предприятий, зданий и сооружений. Часть I» и составляет 6 месяцев, в том числе 1 месяц подготовительный период.

Начало строительства-4 квартал 2022 года (письмо заказчика ОСИ «Мынбулак-58» (9) за №2 от 15.04.2022 года).

Сметная документация:

Сметная документация разработана в соответствии с нормативным документом по определению сметной стоимости строительства в Республике Казахстан, утвержденным приказом Комитета по делам строительства, жилищно-коммунального хозяйства и управления земельными ресурсами Министерства национальной экономики Республики Казахстан от 14 ноября 2017 года № 249-нқ, на основании государственных сметных нормативов, принятых проектных решений.

Сметная стоимость строительства, прошедшая экспертизу, подлежит утверждению заказчиком в установленном законодательством порядке и является основанием для определения лимита средств заказчика (инвестора) на реализацию инвестиционных проектов за счет государственных инвестиций в строительство и средств субъектов квазигосударственного сектора в соответствии с пунктом 13 Нормативного документа по определению сметной стоимости строительства в Республике Казахстан.

Сметная документация составлена ресурсным методом с использованием программного комплекса АВС-4 по выпуску сметной документации в текущих ценах согласно заданию заказчика.

При составлении смет использованы:

сборники элементных сметных норм расхода ресурсов на строительные работы, ЭСН РК 8.04-01-2015, с учетом изменений и дополнений выпуски 1-9;

сборники элементных сметных норм расхода ресурсов на монтажные работы ЭСН РК 8.04-02-2015, с учетом изменений и дополнений выпуски 1-9;

сборники элементных сметных норм расхода ресурсов на ремонтно-строительные работы ЭСН РК 8.05-01-2015, с учетом изменений и дополнений выпуски 1-9;

сборники сметных цен в текущем уровне на строительные материалы, изделия и конструкции ССЦ РК 8.04-08-2017. 2017 год. Выпуск 2;

сборник сметных цен в текущем уровне на эксплуатацию строительных машин и механизмов СЦЭМ РК 8.04-11-2017. 2017 год. Выпуск 9;

сборник тарифных ставок в строительстве СТС РК 8.04-07-2017;

сборник сметных цен в текущем уровне на перевозки грузов для строительства СЦПГ РК 8.04-12-2017. 2017 год. Выпуск 1

сборник сметных цен в текущем уровне на инженерное оборудование объектов строительства ССЦ РК 8.04-09-2017. 2017 года. Выпуск 1;

перечень оборудования, материалов, изделий с приложением прайс-листов, наименования которых с соответствующими техническими характеристикамиотсутствуют в действующих сборниках цен, утвержденный согласно пункту 24 Государственного норматива по определению сметной стоимости строительства в Республике Казахстан.

В сметной стоимости строительства учтены дополнительные затраты:

накладные расходы, определённые в соответствии с Государственным нормативом по определению величины накладных расходов в строительстве (приложение 2 к приказу от 14 ноября 2017 года № 249-нқ);

сметная прибыль в размере 8% от суммы прямых затрат и накладных расходов (п.79, приложение 1 к приказу от 14 ноября 2017 года № 249-нқ);

резерв средств заказчика на непредвиденные работы и затраты в размере 2% от общей суммы средств по позициям 1-7 сводного сметного расчета (п.91, приложение 1 к приказу от 14 ноября 2017 года № 249-нқ);

Налог на добавленную стоимость (НДС) принят в размере, установленном законодательством Республики Казахстан на период, соответствующий периоду строительства, от сметной стоимости строительства.

7. РЕЗУЛЬТАТЫ ЭКСПЕРТИЗЫ:

Оценка принятых проектных решений:

В соответствии с Приказом МНЭ РК №165 от 28.02.2015 года «Об утверждении Правил определения общего порядка отнесения зданий и сооружений к технически и (или) технологически сложным объектам», а также Приказа МНЭ РК №517 от 20.12.2016 года «О внесении изменений в приказ Министра национальной экономики РК №165 от 28.02.2015 года «Об утверждении Правил определения общего порядка отнесения зданий и сооружений к технически и (или) технологически сложным объектам», разработчиком проекта установлен II (нормальный) уровень ответственности, не относящиеся к технически сложным.

Рабочий проект разработан в соответствии с требованиями задания на проектирование.

Состав и комплектность представленной части рабочего проекта соответствуют требованиям СН РК 1.04-26-2011 «Реконструкция, капитальный и текущий ремонт жилых и общественных зданий», СН РК 1.04-01-2002 «Инструкция о составе, порядке разработки, согласования и утверждения проектно-сметной документации на капитальный ремонт».

Существующее положение генерального плана соответствует требованиям СН РК 3.01-01-2013 «Градостроительство. Планировка и застройка городских и сельских поселений».

Исходные данные содержат все необходимые данные для разработки проекта, материалы в полном объеме.

Строительные конструкции, материалы приняты отечественных товаропроизводителей в соответствии с реализацией государственной программы увеличения доли казахстанского содержания, при отсутствии отечественных аналогов - зарубежных товаропроизводителей.

Материалы, используемые для строительства, должны быть сертифицированы и соответствовать стандартам Республики Казахстан.

Проектные решения, с учетом внесенных изменений по п. 7.2, соответствуют государственным нормативным требованиям по санитарной, экологической и пожарной безопасности, охране труда, функциональному назначению объекта.

7.2 Дополнения по исходно-разрешительным документам и изменения, внесенные в рабочий проект в процессе экспертизы:

В процессе рассмотрения по замечаниям и предложениям в рабочий проект

«Капитальный ремонт кровли, подъездов и подвала жилого дома №58 в микрорайоне «Мынбулак-58» (9) в городе Тараз Жамбылской области», внесены изменения и дополнения.

Архитектурно-строительная часть.

1. Откорректированы ТЭП.

Сметная документация

1. Сметный расчет откорректирован в соответствии с началом строительства;
2. Расценки и объемы работ в локальных сметах приведены в соответствие с представленной ведомостью объемов работ и рабочих чертежей;
3. Стоимость материалов, наименование которых имеется в нормативной базе, принята по нормативной базе.

Сравнительный анализ технико-экономических показателей представлен в таблице.

Технико-экономические показатели существующего жилого дома:
(Данные получены из технического паспорта, составленный в 28.01.2013 году).

№ п/п	Наименование показателей	Ед. изм.	Показатели	
			Пост проектные	Пост экспертные
1	2	3	4	5
1	Год постройки		1981	1981
2	Материалы стен		Ж. б. панели	Ж. б. панели
3	Число этажей		5	5
4	Число квартир		153	153
5	Площадь участка	га	0,4491	0,4491
6	Площадь застройки	кв. м.	937,44	937,44
7	Общая площадь	кв. м.	3240,00	3240,00
8	Строительный объем	куб. м.	15749	15749
9	Общая сметная стоимость строительства; в том числе: СМР, оборудование, прочие затраты.	млн. тенге	65,237 55,196 - 6,989	65,237 55,196 - 6,989
10	Продолжительность капитального ремонта	месяц	3,0	3,0

8.ВЫВОДЫ:

1. Рабочий проект «Капитальный ремонт кровли, подъездов и подвала жилого дома №58 в микрорайоне «Мынбулак-58» (9) в городе Тараз Жамбылской области» (без наружных инженерных сетей), соответствуют требованиям законодательных актов и государственных нормативов, действующих в Республике Казахстан и рекомендуются к утверждению в установленном порядке со следующими основными технико-экономическими (техническими) показателями:

мощность, число квартир 20

площадь участка, га.	0,4491
площадь застройки, м. кв	937,44
общая площадь, м. кв	3240,00
строительный объем, м. куб	15749
общая сметная стоимость строительства, млн. тенге	65,237
в том числе: СМР, млн. тенге	55,196
оборудование, млн. тенге	-
прочие затраты, млн. тенге	6,989
продолжительность строительства, месяц	3,0

2. Настоящее экспертное заключение выполнено с учетом исходных материалов (данных), утвержденных заказчиком для проектирования, достоверность которых гарантирована заказчиком объединение собственников имущества «Мынбулак-58» (9) в соответствии с условиями договора.

3. При представлении на утверждение и выдаче на производство работ рабочий проект подлежит проверке на соответствие его с настоящим заключением экспертизы.

4. Рабочий проект подлежит утверждению в установленном порядке в течение 3 месяцев.

5. Заказчику во исполнение пункта 5 Протокольного решения заседания Правительства Республики Казахстан от 2 февраля 2010 года №17-56/005-1686, 05-12 при строительстве максимально использовать оборудование, строительные материалы и конструкции отечественных товаропроизводителей.

8.ТҰЖЫРЫМДАР:

1. «Жамбыл облысы, Тараз қаласы, «Мынбулак-58» (9) шағын ауданы , мекен жайдағы №58 тұрғын үйдің кіре берістерін, шатыр жабынын және жер асты қабатын күрделі жөндеуден өткізу» (сытқы инженерлік жүйелерінсіз) жұмыс жобасы сараптаманың ескертпелері мен ұсыныстары бойынша енгізілген өзгерістер мен толықтыруларды ескере отырып Қазақстан Республикасында қолданылатын заң актілері мен мемлекеттік нормативтердің талаптарына сәйкес келетіндіктен төмендегі техникалық-экономикалық (техникалық) көрсеткіштермен белгіленген тәртіппен бекітуге ұсыныс жасаймыз:

қуаттылығы, пәтер саны	153
жер телімінің ауданы, га	0,4491
құрылыстық ауданы барлығы, ш. м.	937,44
жалпы ауданы, ш. м.	3240,00
құрылыстық көлемі, тек. м.	15749
жалпы құрылыстың қазіргі сметалық құны, млн.тг.	65,237
оның ішінде: құрылыс-монтаж жұмыстары, млн.тг.	55,196
жабдықтар, млн. тг.	-
тағы басқалары, млн. тг.	6,989
құрылыстың созылу мерзімі, айлар	3,0

2. Осы сараптамалық қорытынды шарт талабына сәйкес, растығы «Мынбулак-58»

(9) мүліктің меншік иелері бірлестігімен келтірілген бастапқы деректер мен тапсырысшыменбекітілген жобалауға арналған материалдар негізінде берілді.

3. Бекітуге және өндіріске ұсынылу кезінде жұмыс жобасының осы сараптама қорытындысына сәйкестігі тексеріледі.

4. Жұмыс жобасы 3 ай ішінде белгіленген тәртіппен бекітілуі тиіс.

5. Қазақстан Республикасы Үкімет отырысының 2010 жылғы 2 ақпандағы № 17-56/005-1689, 05-12 хаттамалық шешімінің 5 тармағын орындау үшін тапсырысшы құрылыс салу кезінде отандық тауар өндірушілердің жабдықтарын, құрылыс материалдары мен құрастырмаларын кеңінен пайдалансын.

Ссылка на окончательную редакцию документации

Аликанов Н.А.
Директор
ТОО «Аулие ата инжиниринг»

Троян Н.Г.
Эксперт
ТОО «Аулие ата инжиниринг»

Курманалиев А.А.
Директор
ТОО «Аулие ата инжиниринг»

<<Бар-код 2 (не удалять)>>

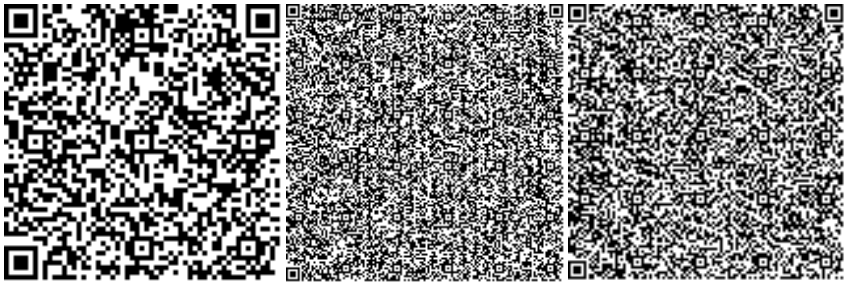

<<Бар-код 2 (не удалять)>>