Акционерное общество «Жасыл даму»

Отчет
по Участию в международных переговорных процессах по Рамочной конвенции ООН об изменении климата, Киотскому протоколу и Парижскому соглашению
58-я сессия Вспомогательного органа для консультирования по научным и техническим аспектам (ВОКНТА)
5 июня – 15 июня 2023 года

г. Астана, 2023 год

ЛИСТ СОГЛАСОВАНИЯ

Отчет

По участию в международных переговорных процессах по Рамочной конвенции ООН об изменении климата, Киотскому протоколу и Парижскому соглашению

58-я сессия Вспомогательного органа для консультирования по научным и техническим аспектам (ВОКНТА)

№	ФИО	Должность	Подпись
1	Кабдолданов Нуржан Кенесбаевич	Заместитель Председателя Правления, член Правления АО «Жасыл даму»	
2	Токпаев Зуфар Ришатович	Главный эксперт Департаента инвентаризации парниковых газов АО «Жасыл даму»	
3	Қасенов Әлишер Аманжолұлы	Главный эксперт Департамента моделирования, анализа и прогнозирования АО «Жасыл даму»	

Содержание **стр.**

***1.* Отчет Токпаева З.Р. по участию в 58-й сессии Вспомогательного органа для консультирования по научным и техническим аспектам (ВОКНТА).** **3**

1. Адаптация **3**

2. Климатическое финансирование **4**

3. Митигация **4**

4. Глобальное подведение итогов (GST) **5**

5. Потери и ущерб **5**

6. Статья 6 **6**

7. Встреча с японской Стороной **6**

Рекомендации по итогам Конференции **7**

***2.* Отчет Қасенова А. Ә. по участию в 58-й сессии Вспомогательного органа для консультирования по научным и техническим аспектам (ВОКНТА).** **9**

1. Результаты командировки **10**

2. Проекты выводов на основании проведенных сессий по переговорному процессу на 15 июня 2023 года **12**

Отчет
о командировке на Конференцию по климату РКИК ООН (SB-58) в Бонне
главного менеджера Департамента инвентаризации парниковых газов
АО «Жасыл даму» Токпаева З.Р.

Период командировки: 04.06.2023 г. – 16.06.2023 г.

Цель командировки: Участие в Конференции по климату РКИК ООН (SB-58)

Результаты командировки:

Конференция по климату в Бонне проходила с 5 по 15 июня 2023. Предсессионные заседания прошли с 30 мая по 4 июня. 58-я сессия Вспомогательного органа по осуществлению (ВОО) и Вспомогательного органа по научным и техническим консультациям (ВОКНТА) РКИК ООН, именуемая SB 58, должна была подготовить базу для предстоящей Конференции сторон (COP 28) в Дубаи, ОАЭ.

На SB 58 зарегистрировалось около 8000 участников, в том числе делегатов от стран, делегатов от организаций-наблюдателей и представителей СМИ. Это абсолютный рекорд для Боннской конференции. Председательствовали Гарри Вреулс (Нидерланды) – ВОКНТА и Набиль Мунир (Пакистан) – ВОО.

Согласно исследованию, представленному на конференции в Бонне, антропогенное глобальное потепление уже достигло величины 1,14˚С за десятилетие с 2013 по 2022 год по сравнению с доиндустриальным уровнем. Согласно шестому Оценочному докладу МГЭИК, представленному на Конференции в Бонне, антропогенное глобальное потепление в последнее десятилетие уже достигло величины 1,14 ˚С по сравнению с доиндустриальным уровнем. Оставшийся углеродный бюджет, т.е. количество углекислого газа, которое можно выбросить в атмосферу, чтобы глобальное потепление не превысило 1,5°С значительно сократился и в начале 2023 года составил около 250 млрд. тонн CO2 экв.

Климатическая конференция ООН в Бонне подготовила базу для предстоящей Конференции сторон (COP 28) в Дубаи, ОАЭ. Там также будет проведен обзор прогресса, достигнутого в ограничении глобального потепления до 1,5˚С по сравнению с доиндустриальным периодом.

В целом в ходе Конференции в Бонне у Сторон возникли сложности, поскольку им не удавалось согласовать даже начальную повестку для переговоров до предпоследнего дня двухнедельной сессии. Развивающиеся страны высказывали большое недовольство по поводу предоставления финансирования, которое им необходимо для сокращения выбросов и настаивали на включение в повестку вопросов финансирования отельным пунктом.

1. Адаптация к изменению климата

Адаптация к климатическим воздействиям была одним из ключевых компонентов переговоров на SB 58, особенно что касается прогресса в конкретизации глобальной цели по адаптации (GGA).

Адаптация уже давно является приоритетом для развивающихся стран, поскольку эти страны относятся к числу тех, кто сталкивается с наихудшими последствиями изменения климата, и зачастую наименее подготовлены к тому, чтобы справляться с ними.

Также состоялись переговоры по остальным ключевым областям, касающимся адаптации, а именно: Комитет по адаптации, обсуждение Найробийской программы работы по воздействиям, уязвимости и адаптации к изменению климата (NAP).

Несмотря на то, что адаптация была установлена в качестве одного из основных элементов Парижского соглашения, ряд ключевых проблем сдерживает усилия по адаптации, не в последнюю очередь финансирование, где оно отстает от смягчения последствий.

Помимо GGA, другие элементы адаптации в целом развивались без проблем. Переговоры велись в рамках обсуждения Найробийской программы работы по воздействиям, уязвимости и адаптации к изменению климата, направленной на устранение пробелов в усилиях по адаптации, с которыми сталкиваются страны, и в настоящее время она закрыта до переговоров в следующем году в Бонне.

Национальные планы по адаптации были выдвинуты в качестве нового пункта повестки дня SB 58 и приняты без проблем. Обсуждения в ходе неофициальных консультаций были сосредоточены на технических проблемах реализации национальных планов по адаптации для развивающихся стран. 40 стран уже завершили свои Национальные планы по адаптации, и около 100 стран работают над ними.

2. Климатическое финансирование

Большая часть переговоров на конференции не касалась непосредственно финансов. Тем не менее, как это всегда бывает на переговорах ООН по климату, вопрос финансирования присутствовал почти во всех аспектах мероприятия.

В разработке находится новая цель климатического финансирования на период после 2025 года, предусматривающая предоставление развивающимся странам средств для сокращения их выбросов и повышения их устойчивости к климатическим опасностям.

Эта новая коллективная количественная цель была предусмотрена Парижским соглашением и должна быть согласована на COP 29 в 2024 году. Однако эти обсуждения в Бонне носили исключительно технический характер.

Развитые страны до сих пор не достигли поставленной на 2020 год цели по финансированию развивающихся стран, и, хотя они рассчитывают достичь ее в этом году, их невыполнение способствовало возникновению серьезного недоверия между Сторонами.

Многие делегаты в Бонне считали, что отсутствие достаточного финансирования для борьбы с изменением климата задерживает работу. Действительно, спор о повестке дня в связи с запросом Группы развивающихся стран-единомышленников (LMDC) о дополнительных финансовых дискуссиях чуть не остановил работу всей конференции.

3. Митигация

Одной из основных областей разногласий в Бонне было включение в повестку дня Шарм-эш-Шейхской рабочей программы по митигации.

Рабочая программа по митигации, целью которой является неотложное расширение задач по смягчению последствий и их реализация, была создана на COP 26 в ноябре 2021 года, считая, что коллективных усилий стран на данный момент недостаточно для достижения глобальных климатических целей.

На COP 27 в ноябре 2022 года Стороны договорились, что Рабочая программа по митигации должна начаться немедленно.

Сторонам, наблюдателям и другим заинтересованным Сторонам, не являющимся Сторонами, также было предложено до 1 марта 2023 года представить свои мнения о возможностях, передовом опыте, решениях, проблемах и препятствиях, связанных со смягчением последствий.

Швеция от имени ЕС потребовала официально добавить Рабочую программу по митигации в повестку дня в Бонне. В ходе этого диалога обсуждались возобновляемые источники энергии, энергоэффективность и электрические сети, но, что особенно важно, не поэтапный отказ от ископаемого топлива, а справедливый переход.

Когда председатель ВОКНТА Гарри Вреулс (Нидерланды) и председатель ВОО Набиль Мунир (Пакистан) вместе созвали первые пленарные заседания обоих органов, они объявили, что, несмотря на обширные консультации, консенсуса по повестке дня достигнуто не было. Поэтому работа была начата на основе предварительной повестки дня, в то время как по элементам митигации проводились дальнейшие консультации.

7 июня, Боливия от имени Группы развивающихся стран-единомышленников (LMDC) представила запрос на добавление дополнительного пункта повестки дня о

«неотложном увеличении финансовой поддержки от Сторон, являющихся развитыми странами, в соответствии со статьей 4.5 Парижского Соглашения».

Хотя митигация широко признана жизненно важной, экономические потери от действий по смягчению последствий изменения климата могут стать значительной нагрузкой для многих развивающихся стран, для многих финансирование уже сейчас является проблемой. Учитывая ограниченность ресурсов, плата за смягчение последствий, адаптацию, потери и ущерб, а также за ключевые элементы инфраструктуры – проблематична для многих стран.

Таким образом, Боливия, позже публично поддержанная другими, развивающимися странами, заявила, что не может согласиться с включением митигации в повестку дня без пунктов о финансовой поддержке.

Вышеуказанное заявление создало безвыходную ситуацию, поскольку многие были обеспокоены тем, что повестка дня вообще не будет принята, а вся работа, проделанная за две недели, рискует остаться неучтенной.

В конечном счете, Рабочая программа по митигации и предложенный пункт о финансовой поддержке были исключены из повестки дня, а председатели должны были выпустить неофициальную записку, в которой будет отражена работа, проведенная над этим пунктом в Бонне.

4. Глобальное подведение итогов (GST)

Глобальное подведение итогов — это процесс, позволяющий странам и заинтересованным Сторонам увидеть, где они коллективно добиваются прогресса в достижении целей Парижского соглашения об изменении климата, а где нет.

На COP 28 в ОАЭ состоится первое глобальное подведение итогов (GST), которое позволит взглянуть на то, где находится мир, куда ему нужно двигаться и как туда добраться, если речь идет о решении проблемы изменения климата.

GST – это центральный элемент Парижского соглашения, предназначенный для информирования следующего раунда национальных обязательств по климату, чтобы страны могли наращивать амбиции по мере необходимости для ограничения глобального потепления.

Достоверно известно, что многие страны сейчас не находятся на пути к достижению своих целей и что этих целей самих по себе недостаточно, чтобы ограничить потепление до 1,5°C.

Первый диалог по GST состоялся на переговорах в Бонне в июне 2022 г., второй — на COP 27 в Египте в ноябре 2022 г., а третий состоялся в Бонне в июне этого года.

На заключительном пленарном заседании Стороны, в том числе Австралия, указали на важный пункт разногласий — историческую ответственность развитых стран.

В заявлении Австралии говорится:

«Мы признаем, что в соответствии с Парижским соглашением развитые страны берут на себя инициативу, устанавливая абсолютные цели по сокращению выбросов в масштабах всей экономики. Мы развивали нашу экономику в то время, когда не было альтернативы источникам энергии на основе ископаемого топлива и когда было мало научного понимания или многостороннего консенсуса в отношении вреда, связанного с выбросами парниковых газов, и необходимости решать проблему изменения климата как международную проблему».

5. Потери и ущерб

Потери и ущерб сейчас являются наиболее важным вопросом для многих стран, участвующих в переговорах ООН по климату. Потери и ущерб относятся к тому, как изменение климата уже оказывает серьезное воздействие на людей, от человеческих смертей до потери средств к существованию и повреждения домов.

Потери и ущерб могут быть вызваны непосредственными климатическими воздействиями, такими как более интенсивные и частые экстремальные погодные явления, а также такими как повышение уровня моря и таяние ледников.

В ходе COP 27 был создан фонд возмещения убытков и ущерба для поддержки жертв климатических бедствий. Это широко рассматривалось как победа развивающихся стран. Сейчас ведутся переговоры, чтобы решить, откуда поступят деньги для фонда, как они будут распределяться, и кто их получит.

По оценкам исследований, к 2030 году связанные с климатом стихийные бедствия, такие как ураганы и повышение уровня моря, могут стоить развивающимся странам не менее 400 миллиардов долларов в год.

Решение COP 27 о возмещении убытков и ущерба предусматривало создание переходного комитета для разработки как самого фонда, так и других механизмов финансирования для поддержки соответствующих действий.

Комитет провел свое первое заседание в Луксоре, Египет, в марте, а второе — в Бонне, непосредственно перед началом переговоров. Развитые страны хотят сосредоточиться на механизмах финансирования вне самого фонда. Этот подход «мозаика решений», ранее поддержанный в качестве альтернативы фонду США и ЕС на COP 27, может включать финансирование от многосторонних банков развития, страховых схем и гуманитарных организаций.

Развивающиеся страны, напротив, хотели, чтобы фонд возмещения убытков был создан в качестве оперативного органа РКИК ООН, финансировался бы за счет взносов развитых стран и предоставлял бы гранты, а не кредиты.

Также ведутся дискуссии о дополнении этих денег новыми источниками финансирования, такими как налоги на авиацию, судоходство или ископаемое топливо.

6. Статья 6 Парижского соглашения

Статья 6 Парижского соглашения касается международных углеродных рынков и других совместных подходов, которые страны могут использовать для достижения своих климатических целей.

Переговоры по этой теме сейчас вошли в техническую фазу. Итоги Бонна оставались в основном процедурными, с выводами, которые требовали дальнейшей работы и представлений Сторон.

Среди вопросов, обсуждавшихся в Бонне, были вопросы прозрачности торговли кредитами и могут ли Стороны изменить свое мнение о выдаче кредитов после того, как они их уже продали. Оба эти вопроса обсуждались уже на COP 27 в прошлом году.

Наблюдательный орган в соответствии со Статьей 6.4 был создан для установления правил для нового международного углеродного рынка, который, вероятно, начнет действовать в 2024 году и заменит старый рынок Механизма чистого развития (МЧР). Орган провел свое пятое заседание за неделю до основных переговоров в Бонне.

Этот орган должен выработать ряд рекомендаций по спорным вопросам. К ним относятся методики расчета количества кредитов, которые может выдать проект, и того, каким был бы «базовый уровень» выбросов, если бы кредиты не покупались.

Еще одна тема для обсуждения – включено ли поглощение углерода в эту систему. Возникают вопросы относительно того, будут ли учитываться как наземные, так и искусственные поглощения, особенно с учетом отсутствия «постоянства» в некоторых проектах по поглощению — например, если деревья, посаженные для поглощения CO_2 из атмосферы, сгорают при пожаре.

На фоне неспособности развитых стран выполнить свои обязательства по финансированию климата перед развивающимися странами, некоторые страны, такие как США, продвигали углеродные рынки как решение проблемы нехватки финансирования.

7. Встреча с японской Стороной

В ходе SB 58 15 июня 2023 года приняли участие во встрече с японской Стороной.

От Японии присутствовали представители различных ведомств.

Совместный кредитный механизм (JCM) (рис. 1) способствует распространению передовых технологий, продуктов, систем, услуг и инфраструктуры по обезуглероживанию, а также реализации мер по смягчению последствий и способствует устойчивому развитию стран-партнеров.

В нем количественно оценивается вклад Японии в сокращение или поглощение выбросов ПГ, и Япония частично использует их для достижения своего ОНУВ. JCM способствует достижению конечной цели РКИК ООН, способствуя глобальным действиям по сокращению или удалению выбросов ПГ.

В рамках переговоров было от имени МЭПР была высказана заинтересованность казахстанской Стороны в различных проектах по сокращению/поглощению выбросов парниковых газов и скорейшее подписание последнего варианта текста меморандума, согласованного обеими Сторонами.

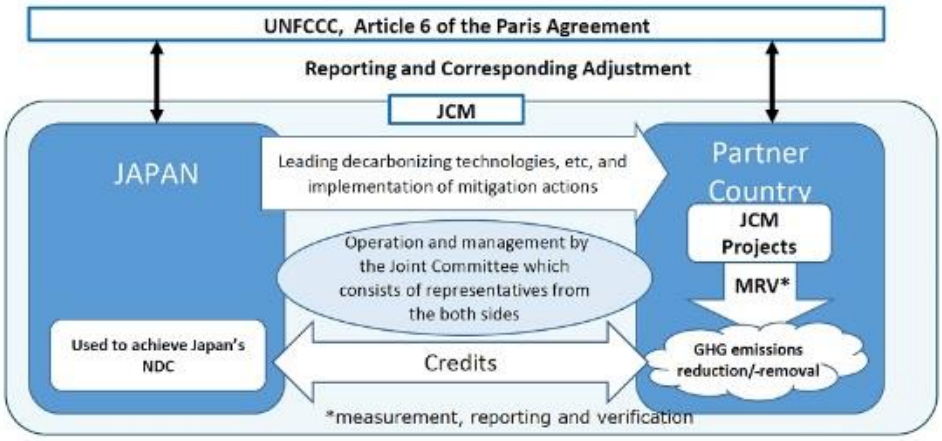

Рисунок 1 Схема JCM между Японией и принимающей страной

Боннская сессия завершилась тем, что Стороны договорились направить серию «неофициальных записок», которые послужат основой для продолжения работы на COP 28.

ОАЭ, которые должны принять у себя COP 28 в декабре, находятся под пристальным вниманием из-за их статуса крупного производителя ископаемого топлива и, в частности, роли президента COP в качестве исполнительного директора нефтяной компании.

Рекомендации по итогам Конференции

В целом нужно отметить, что Конференция в Бонне больше носит технический характер, важные политические и стратегические решения здесь не принимаются, Конференция по сути является подготовительной к осенней Конференции Сторон РКИК ООН. Часть консультаций касалась наполненности и достоверности очередного Оценочного доклада МГЭИК, технических вопросов по предоставлению отчетности по выбросам парниковых газов, другие касались вопросов климатического финансирования и т.п. Однако, на основе обсуждений, которые велись на полях Конференции можно сделать следующие рекомендации:

1. Активизировать работу по разработке национального плана по адаптации, около 40 стран уже завершили планы, а 100 еще разрабатывает.
2. Ускорить работу по выстраиванию общей переговорной позиции с Центрально-Азиатскими странами. Как правило, позиция групп стран на Конференциях Сторон РКИК ООН сейчас выглядит гораздо весомее и авторитетнее позиции одной страны.
3. Организовать качественный павильон на COP-28 в ОАЭ совместно с Центрально-Азиатскими странами, с разнообразным информационным наполнением,

показывающим уязвимость местных экосистем и усилия Казахстана в области борьбы с изменением климата.

4. Поддерживать общую линию развивающихся стран в вынесении на первый план вопросов климатического финансирования и обязательств развитых стран по предоставлению этого финансирования.

5. Поддерживать позицию развивающихся стран, чтобы фонд возмещения убытков (Lost and Damage) был создан в качестве оперативного органа РКИК ООН, финансировался бы за счет взносов развитых стран и предоставлял бы гранты, а не кредиты.

6. Перейти к практической реализации «Совместного кредитного механизма» (JCM) с Японией. На наш взгляд это является обоюдовыгодным сотрудничеством и может помочь как с технологической стороны в плане строительства новых ВИЭ, так и со стороны уменьшения выбросов парниковых газов (при оставлении части углеродных кредитов в стране).

7. Осторожно подходить к вопросам митигации и новых климатических обязательств, развитые страны оказывают определенное давление в этом направлении, переводя вопросы климатического финансирования на второй план.

Главный менеджер АО «Жасыл Даму» З. Токпаев

22.06.2023

Отчет
по участию в 58-й сессии Вспомогательного органа для консультирования по научным и техническим аспектам (ВОКНТА)

Қасенов Әлишер Аманжол – Главный менеджер департамента моделирования, анализа и прогнозирования АО «Жасыл Даму»

Период командирования: 4 июня – 16 июня 2023 г.

Данный отчет разработан в соответствии с мероприятием 2.1. Технической спецификации к Договору от 13.03.2023 № 13.

Я принимал участие в качестве национального эксперта в работе 58-й сессии Вспомогательного органа для консультирования по научным и техническим аспектам (ВОКНТА) в составе официальной делегации Республики Казахстан с 5 июня по 15 июня 2023 года.

ВОКНТА включает следующие мероприятия:

- Открытие сессии;
- Организационные вопросы;
- Утверждение повестки дня;
- Организация работы сессии;
- Выборы должностных лиц, помимо Председателя;
- Обязательные мероприятия;
- Обсуждение Найробийской программы работы по воздействиям, уязвимости и адаптации к изменению климата;
- Обзор прогресса, эффективности и результативности работы Адаптационного комитета;
- Обсуждение программы Глазго–Шарм-эш-Шейха по глобальной цели адаптации, упомянутой в решении 7/CMA.3;
- Обсуждение вопросов, касающиеся сети Сантьяго в рамках Варшавского международного механизма по потерям и ущербу, связанные с последствиями изменения климата;
- Обсуждение вопросов исследования и систематическое наблюдение;
- Обсуждение вопросов, касающиеся глобального анализа в соответствии с Парижским соглашением;
- Обсуждение программы работ по справедливым путям перехода, упомянутым в соответствующих пунктах решения 1/CMA.4;
- Обсуждение по вопросам Шарм-эш-Шейхской совместной работы по реализации климатических мер в области сельского хозяйства и продовольственной безопасности;
- Обсуждение вопросов, касающиеся форума по воздействию осуществления мер реагирования в соответствии с Конвенцией, Киотским протоколом и Парижским соглашением;
- Обсуждение методологических вопросов в рамках Конвенции;
- Обсуждение Интерфейса передачи данных о парниковых газах;

- Обсуждение выбросов от топлива, используемого для международных авиационных и морских перевозок;
- Разработка руководств по совместным подходам, упомянутое в пункте 2 статьи 6 Парижского соглашения и в решении 2/CMA.3;
- Обсуждение правил, условий и процедур для механизма, установленного пунктом 4 статьи 6 Парижского соглашения и упомянутого в решении 3/CMA.3;
- Обсуждение программы работ в рамках нерыночных подходов, упомянутых в пункте 8 статьи 6 Парижского соглашения и в решении 4/CMA.3;
- Сотрудничество с другими международными организациями;
- Ежегодный доклад о техническом обзоре кадастров парниковых газов Сторон, включенных в приложение I к Конвенции;
- Обзор целей Шарм-эш-Шейха по смягчению последствий и программа работы по реализации;
- Прочие вопросы;
- Закрытие сессии и отчет о ней

1. Результаты командировки.

Боннская конференция по изменению климата была задумана как возможность для коррекции курса развития развитых и развивающихся стран с учетом обязательств по снижению выбросов парниковых газов для достижения целевых показателей в 1,5˚С или 2˚С.

Принимая во внимание, что текущие глобальные усилия по сдерживанию роста температур недостаточны, необходимо масштабное и немедленное наращивание мер по борьбе с изменением климата, для сдерживания повышения температуры в пределах 1,5 или 2˚С Цельсия. Планировалось, что Бонн послужит плацдармом для переговорного процесса между странами для скорейшего достижения поставленных целей.

В ходе принятия участия в 58-й сессии ВОКНТА переговорный процесс вышел не достаточно результативным ввиду отсутствия единой политики по принятию обязательств развитыми странами и выделения средств для развивающихся стран вместе с предоставлением новых технологий. Вместе с этим активную политическую позицию, не связанную с изменением климата, в ходе переговорных процессов высказывали такие страны как – Российская Федерация и Украина. Также рекомендуется расширить делегацию Республики Казахстан в будущих переговорных процессах по изменению климата для более обширного охвата проводимых сессий.

Рекомендации по итогам Конференции

1) Выстраивание позиции по переоворному процессу от лица всего региона Центральной Азии.

Каждая сторона Конвенции и Киотского протокола к ней представлена на сессиях органов Конвенции национальной делегацией, состоящей из одного или нескольких должностных лиц, уполномоченных представлять и вести переговоры от имени своего правительства.

Основываясь на традиции Организации Объединенных Наций, Стороны объединены в пять региональных групп, главным образом для целей избрания Бюро, а именно: Африканские государства, Азиатские государства, восточноевропейские государства, государства Латинской Америки и Карибского бассейна, а также западноевропейские и другие государства («Другие государства» включают Австралию,

Канада, Исландия, Новая Зеландия, Норвегия, Швейцария и Соединенные Штаты Америки, но не Япония, которая входит в Азиатскую группу).

Однако пять региональных групп обычно не используются для представления существенных интересов Сторон, и несколько других группировок более важны для переговоров по климату.

Стороны, являющиеся развивающимися странами, обычно работают через Группу 77 (G77) для выработки общих позиций на переговорах. Группа 77 была основана в 1964 году в контексте Конференции ООН по торговле и развитию (ЮНКТАД) и в настоящее время функционирует в рамках всей системы ООН. По состоянию на май 2014 года в Группе насчитывается 135 членов плюс одна (1) сторона-наблюдатель. Партия, председательствующая в G77 в Нью-Йорке (которая ротируется каждый год), часто выступает от имени G77 и Китая в целом. Однако, поскольку G-77 и Китай представляют собой разнородную группу с различными интересами по вопросам изменения климата, отдельные стороны, являющиеся развивающимися странами, также участвуют в дебатах, как и группы внутри G-77, такие как Африканская группа, Малые островные развивающиеся государства и группа наименее развитых стран.

В качестве рекомендации следует усилить работу в группе со странами Центр-Азиатского региона в вопросах позиции на переговорных процессах. Ведь позиция, озвученная от лица группы стран одного региона, выглядит более выверенной, продуманной и учитывает все нюансы региона.

2) Новые темы для обсуждения в преддверии COP-28 в Дубае

В программе будущей Конференции сторон (далее – КС) будут освещаться секторы и темы, поднятые заинтересованными сторонами в ходе консультаций, включая темы, которые должны ежегодно включаться в повестку дня КС, а также новые, важные темы, такие как здравоохранение, торговля и чрезвычайная помощь, восстановление и мир.

Часть из представленных выше новых тем может представлять большой интерес для Казахстанской делегации ввиду их актуальности.

Рисунок – 1. Темы для двух недельной программы COP-28 в Дубае

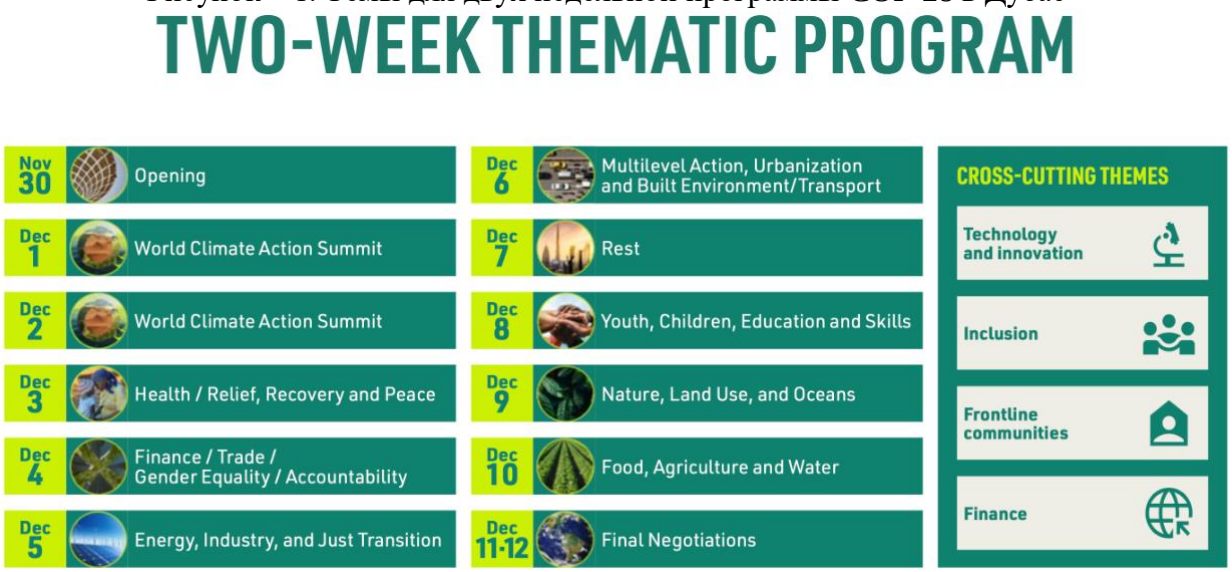

Глобальный анализ (GST) или Глобальное подведение итогов

Согласно Парижскому соглашению от 2015 года, GST - это управляемый сторонами процесс, проводимый прозрачным образом и с участием заинтересованных сторон, не являющихся сторонами, который позволяет странам и другим заинтересованным сторонам видеть, где они коллективно добиваются прогресса в достижении целей Парижского соглашения, а где нет. Парижское соглашение гласит, что GST должен проводиться каждые пять лет, начиная с 2023 года. В рамках ВОКНТА странам удалось завершить третий и заключительный раунд технических дискуссий по глобальному инвентаризационному

учету, или GST. Встреча в рамках GST запланировано провести на COP28 в Дубае. Технические обсуждения привели к созданию краткой основы для элементов, которые должны быть включены в упражнение по подведению итогов. Даже в этом случае между развитыми и развивающимися странами неоднократно возникали споры, главным образом из-за положений, связанных с финансами и исторической ответственностью развитых стран.

Помимо GST, на COP26 в Глазго в 2021 году был создан еще один механизм для действий в области климата. Называемая Рабочей программой по смягчению последствий (Mitigation Work Program или MWP), это временное чрезвычайное мероприятие, направленное только на увеличение сокращения выбросов. Межправительственная группа экспертов по изменению климата заявляет, что глобальные выбросы должны снизиться на 43% по сравнению с уровнем 2019 года к 2030 году, чтобы сохранить надежды на достижение целевого показателя в 1,5 ˚C. На данный момент выбросы продолжают расти и в 2021 году были выше уровня 2019 года.

Обсуждения в рамках MWP столкнулись с проблемами после того, как развивающиеся страны высказались касательно того, что их просили усилить свои действия в области климата, когда как развитые страны все еще не предложили благоприятные финансовые условия и передачу технологий. Большинство развивающихся стран заявили, что они смогли бы действовать активнее, если бы была предоставлена международная поддержка в виде денежных средств и передачи технологий. К данному заявлению требуется присоединиться и Республике Казахстан для наращивания финансирования для смягчения последствии из-за изменения климата.

Развитые страны поддерживают реализацию планов действий развивающихся стран в области изменения климата посредством денежных переводов и передачи технологий. В данное время все развивающиеся страны, в их числе и Республика Казахстан, согласны с тем что финансовой и технической поддержки, недостаточно.

1. **Проекты выводов на основании проведенных сессий по переговорному процессу на 15 июня 2023 года**

Вопросы, связанные с глобальным подведением итогов согласно Парижскому соглашению

Проект выводов, предложенный Председателями

1. Вспомогательный орган для консультирования по научным и техническим аспектам (ВОКНТА) и Вспомогательный орган по осуществлению (ВОО) подчеркнули важность глобального подведения итогов для достижения задачи и долгосрочных целей Парижского соглашения.

2. ВОКНТА и ВОО выразили признательность сокоординаторам технического диалога в рамках глобального подведения итогов за проведение третьего и заключительного совещания диалога, а также координаторам, участвующим экспертам, Сторонам и заинтересованным кругам, не являющимся Сторонами, за их вклад и участие в этом совещании.

3. ВОКНТА и ВОО также выразили признательность сокоординаторам технического диалога за подготовку краткого доклада о втором совещании технического диалога и за организацию неофициальных консультаций по этому докладу, состоявшихся 12 апреля 2023 года, и неофициальных консультаций по информационной записке о третьем совещании диалога, состоявшихся 10 мая 2023 года.

4. ВОКНТА и ВОО просили сокоординаторов технического диалога, подготовить краткий доклад о третьем заседании технического диалога к 15 августа 2023 года и фактический обобщающий доклад к 8 сентября 2023 года.

5. ВОКНТА и ВОО выразили признательность своим Председателям за проведение 27–28 апреля 2023 года консультаций в смешанном формате по подготовке к рассмотрению компонента результатов первого глобального подведения итогов и приветствовали состоявшиеся насыщенные дискуссии. Они приняли к сведению краткий доклад о проведенных консультациях.

6. ВОКНТА и ВОО приняли к сведению представленную 13 июня 2023 года комитетом высокого уровня, упомянутым в пункте 33 решения 19/CMA.1, обновленную информацию о планировании его мероприятий высокого уровня и призвали комитет высокого уровня продолжать вовлекать Стороны и заинтересованные круги, не являющиеся Сторонами, в свою деятельность.

7. ВОКНТА и ВОО приняли к сведению обмен мнениями по ориентировочному проекту структуры решения о глобальном подведении итогов, которое должно быть принято Конференцией Сторон, действующей в качестве совещания Сторон Парижского соглашения (КСС), на ее пятой сессии (ноябрь-декабрь 2023 года), и приняли решение ускорить свою работу по рассмотрению компонента результатов. Они приняли к сведению примерный проект структуры решения КСС 5 о глобальном подведении итогов, содержащийся в неофициальной записке сопредседателей контактной группы по данному пункту повестки дня.

8. ВОКНТА и ВОО поблагодарили своих Председателей за организацию межсессионного очного рабочего совещания, которое состоится в октябре 2023 года, с целью разработки элементов для рассмотрения компонента результатов первого глобального подведения итогов, которые будут использованы в работе совместной контактной группы по глобальному подведению итогов. Кроме того, они: a) предложили Сторонам и заинтересованным кругам, не являющимся Сторонами, представить свои

мнения по элементам для рассмотрения компонента результатов до 15 сентября 2023 года через портал для представлений , принимая во внимание неофициальную записку, упомянутую в пункте 7 выше; b) просили секретариат, под руководством Председателей вспомогательных органов, подготовить обобщающий доклад по представлениям, упомянутым в пункте 8 a) выше, и разместить его на веб-сайте РКИКООН за три недели до начала рабочего совещания.

9. ВОКНТА и ВОО также призвали Стороны и заинтересованные круги, не являющиеся Сторонами, проводить, в соответствующих случаях, на местном, национальном, региональном и международном уровнях мероприятия в поддержку глобального подведения итогов.

10. ВОКНТА и ВОО вновь призвали Стороны внести добровольные взносы для своевременного осуществления деятельности, предусмотренной в настоящих выводах и относящейся к сфере охвата первого глобального подведения итогов.

Вопросы, связанные с форумом по воздействию осуществления мер реагирования, обслуживающим Конвенцию, Киотский протокол и Парижское соглашение

Проект выводов, предложенный Председателями

1. Вспомогательный орган для консультирования по научным и техническим аспектам (ВОКНТА) и Вспомогательный орган по осуществлению (ВОО) созвали на этих сессиях совещание форума по воздействию осуществления мер реагирования.

2. ВОКНТА и ВОО приветствовали сессионное рабочее совещание форума, посвященное осуществляемым по инициативе стран стратегиям для справедливого перехода и диверсификации экономики с акцентом на проблемы и возможности1, и выразили благодарность экспертам за их вклад в работу этого рабочего совещания.

3. ВОКНТА и ВОО:

a) продолжили рассмотрение среднесрочного обзора плана работы форума и его Катовицкого комитета экспертов по воздействию осуществления мер реагирования2;

b) обсудили мнения и руководящие вопросы для обзора3 функций, программы работы и порядка работы форума4.

4. ВОКНТА и ВОО приняли решение продолжить рассмотрение этого вопроса на ВО 59 (ноябрь–декабрь 2023 года).

Исследования и систематическое наблюдение

Проект выводов, предложенный Председателем

Добавление

Рекомендация Вспомогательного органа для консультирования по научным и техническим аспектам

Вспомогательный орган для консультирования по научным и техническим аспектам на своей пятьдесят восьмой сессии рекомендовал следующий проект решения для рассмотрения и принятия Конференцией Сторон, действующей в качестве совещания Сторон Парижского соглашения, на ее пятой сессии (ноябрь– декабрь 2023 года):

Проект решения -/CMA.5

Шестой доклад об оценке Межправительственной группы экспертов по изменению климата

Конференция Сторон, действующая в качестве совещания Сторон

Парижского соглашения,

ссылаясь на решения 6/CP.1, 6/CP.2, 25/CP.7, 5/CP.13 и 12/CP.20,

1. приветствует Шестой доклад об оценке Межправительственной группы экспертов по изменению климата и выражает свою признательность и благодарность тем, кто участвовал в подготовке докладов в рамках шестого цикла оценки, за их отличную работу и приверженность продолжению работы в чрезвычайных обстоятельствах, вызванных пандемией;

2. отмечает, что шестой Доклад об оценке представляет собой более всеобъемлющую и обоснованную оценку изменения климата, чем пятый Доклад об оценке, имеет более широкий охват по сравнению с предыдущими циклами оценки, предоставляя комплексную научную, техническую и социально-экономическую информацию;

3. призывает научное сообщество продолжать расширять базу научных знаний об изменении климата и устранять пробелы в знаниях с целью поддержки седьмого цикла оценки Межправительственной группы экспертов по изменению климата;

4. Также призывает Стороны продолжать использовать шестой Доклад об оценке в качестве информационной основы для своих обсуждений в рамках соответствующих пунктов повестки дня;

5. далее призывает Стороны продолжать по мере необходимости использовать содержащуюся в шестом Докладе об оценке информацию в качестве информационной основы для национальной климатической политики и планов действий;

6. предлагает Межправительственной группе экспертов по изменению климата продолжать предоставлять Сторонам соответствующую информацию о научных, технических и социально-экономических аспектах изменения климата и учитывать при определении своих будущих продуктов и циклов оценки работу, которая ведется в рамках Конвенции и Парижского соглашения;

7. призывает Стороны продолжать поддерживать работу Межправительственной группы экспертов по изменению климата.

Руководящие указания в отношении совместных подходов, упомянутых в пункте 2 статьи 6 Парижского соглашения и в решении 2/CMA.3

Проект выводов, предложенный Председателем

1. Вспомогательный орган для консультирования по научным и техническим аспектам (ВОКНТА) в соответствии с пунктами 4, 16 a), 17 и 22 решения 6/CMA.4 рассмотрел руководящие указания в отношении совместных подходов, упомянутых в пункте

2 статьи1 6 и в решении 2/CMA.3. 2. ВОКНТА принял к сведению:

a) представления2 Сторон3;

b) рабочие совещания, проведенные в межсессионный период:

i) рабочее совещание в гибридном формате, посвященное потенциальным проблемам, с которыми Стороны, участвующие в совместных подходах, могут столкнуться при рассмотрении различных элементов первоначального доклада, проведенное также для поддержки определения соответствующих потребностей в укреплении потенциала, состоявшееся 24 апреля 2023 года 5;

ii) ii) рабочее совещание в гибридном формате по проекту согласованного электронного формата, проведенное 25–26 апреля 2023 года;

iii) iii) рабочее совещание в виртуальном формате 8 в рамках программы укрепления потенциала, упомянутой в пункте 12 решения 2/CMA.3, проведенное с широким участием Сторон 17–18 мая 2023 года и посвященное вопросам завершения подготовки и представления первоначального доклада.

3. ВОКНТА также принял к сведению:

a) технический документ, подготовленный секретариатом на основе вопросов, выявленных в ходе рабочего совещания, упомянутого в пункте 2 b) i) выше, относительно возможных соображений при подготовке отчетности по элементам, перечисленным в первоначальном докладе;

b) неофициальный доклад10 о рабочем совещании, упомянутом в пункте 2 b) ii) выше.

4. ВОКНТА далее принял к сведению неофициальную записку 11, подготовленную сокоординаторами для данного пункта повестки дня с целью отразить мнения, выраженные Сторонами на этой сессии по вопросам, упомянутым в пунктах 4, 16 a), 17 и 22 решения 6/CMA.4.

5. ВОКНТА предложил Сторонам и организациям-наблюдателям до начала ВОКНТА 59 (ноябрь–декабрь 2023 года) представить через портал представлений 12 мнения по вопросам, упомянутым в пунктах 16 a), 17 и 22 решения 6/CMA.4, которые, когда позволит время, должны быть учтены при подготовке технического документа и рабочего совещания, упомянутых в пунктах 6–7 ниже, для рассмотрения на ВОКНТА 59.

6. ВОКНТА просил секретариат подготовить в целях облегчения понимания соответствующих вопросов, но не предрешая возможных результатов, и с учетом соответствующей работы, проведенной в первый межсессионный период 2023 года, и соответствующих мнений, выраженных Сторонами на этой сессии, технический документ 13 без официального статуса, посвященный элементам, упомянутым в пункте 6 a)–d) ниже, перед рабочим совещанием, упомянутым в пункте 7, и элементам и процессам, упомянутым в пункте 6 e) ниже, перед публикацией неофициального документа, упомянутого в пункте 8 ниже. Технический документ должен включать анализ следующих элементов, включая любые связи между ними, относящихся к мандатам, содержащимся в решении 6/CMA.4, и быть подготовлен на основе любых соответствующих положений руководящих указаний по совместным подходам и соответствующих решений Конференции Сторон, действующей в качестве совещания Сторон Парижского соглашения (КСС), а также с использованием блок-схем и других визуальных средств:

a) процесс выдачи разрешений в соответствии с решением 2/CMA.3, приложение, пункты 2, 18 g) и 21 c), в частности сферы изменений в выдаче разрешений на использование передаваемых на международном уровне результатов предотвращения изменения климата, а также процесс управления ими и выдачи разрешений для субъектов и совместных подходов с целью обеспечения транспарентности и последовательности;

b) проект согласованного электронного формата, включая концепции и варианты структуры согласованного электронного формата и предложения по общим номенклатурам для тестирования и поддержки укрепления потенциала Сторонами, а также варианты таблиц для представления годовой информации как части регулярной информации, как указано в решении 2/CMA.3, приложение, пункт 23 j);

c) мандаты, изложенные в пункте 17 g)–j) решения 6/CMA.4, с учетом любых представлений Сторон по техническим спецификациям и сметным расходам на международный реестр 14, упомянутый в пункте 33 c) этого решения;

d) анализ и последовательность этапов процессов отчетности и обзора в соответствии с пунктом 2 статьи 6, включая упомянутые в пункте 17 a) решения 6/CMA.4;

e) элементы и процессы, относящиеся к несоответствиям, выявленным в ходе обзоров и в данных о передаваемых на международном уровне результатах предотвращения изменения климата в базе данных в статье 6, как указано в пунктах 16 a) iii) и 17 f) решения 6/CMA4.

7. ВОКНТА также просил секретариат организовать рабочее совещание в гибридном формате, которое будет приурочено к рабочему совещанию, организуемому в рамках обсуждения пункта повестки дня ВОКНТА озаглавленного «Правила, условия и процедуры для механизма, учрежденного согласно пункту 4 статьи 6 Парижского соглашения и упоминаемого в решении 3/CMA.3», до того, как ВОКНТА 59 рассмотрит технический документ, посвященный элементам, упомянутым в пункте 6 a)–d) выше.

8. Для содействия обсуждению дальнейших руководящих указаний по совместным подходам ВОКНТА далее просил своего Председателя подготовить неофициальный документ, включая предложения по тексту и пересмотренный проект согласованного электронного формата, на основе соответствующих мнений, выраженных Сторонами на данной сессии и отраженных в неофициальной записке, упомянутой в пункте 4 выше, и межсессионной работы, упомянутой в пунктах 6–7 выше, для рассмотрения на ВОКНТА 59, с тем чтобы ВОКНТА рекомендовал проект решения о дальнейших руководящих указаниях по совместным подходам для рассмотрения и принятия на КСС 5 (ноябрь–декабрь 2023 года).

9. ВОКНТА просил секретариат при разработке руководства, упомянутого в пункте 22 решения 6/CMA.4, рассмотреть возможность включения в него, по мере необходимости, разъяснений ключевых терминов и понятий, иллюстративных элементов информации, шаблонов, примеров и тематических исследований, не относящихся к конкретным странам, а также вопросов и ответов по элементам руководящих указаний в отношении совместных подходов, связанным с требованиями к отчетности и развивающейся практикой отчетности. Он также просил секретариат регулярно обновлять руководство на основе текущей работы и опыта применения руководящих указаний в отношении совместных подходов. Первая версия руководства должна быть предоставлена Сторонам к концу 2023 года, и секретариату необходимо регулярно представлять обновленную информацию о дальнейшей его разработке.

10. ВОКНТА признал важность эффективной программы укрепления потенциала и настоятельную необходимость в ней, а также просил секретариат продолжить регулярно представлять обновленную информацию о ходе работы над программой укрепления потенциала, упомянутой в пункте 12 решения 2/CMA.3. ВОКНТА просил секретариат в рамках программы укрепления потенциала отдавать приоритет действиям, связанным с подготовкой первоначального доклада, включая выполнение обязанностей по участию, изложенных в решении 2/CMA.3, приложение, глава II, и подготовку согласованного электронного формата в его черновом варианте.

11. ВОКНТА напомнил о пункте 9 решения 6/CMA.4, касающемся просьбы к секретариату осуществлять и поддерживать программу подготовки технических экспертов, участвующих в рассмотрении по статье 6 в соответствии с решением 2/CMA.3, приложение,

пункт 26, принимая во внимание технические рекомендации ведущих экспертов по рассмотрению по статье 6 относительно осуществления подготовки технических экспертов, участвующих в рассмотрении техническими экспертами по статье 6 в соответствии с приложением II, глава XI.C решения 6/CMA.4, и просил секретариат регулярно представлять обновленную информацию о разработке программы подготовки.

12. ВОКНТА напомнил о пункте 33 c) решения 6/CMA.4, касающемся просьбы к секретариату предоставить в рамках внедрения международного регистра технические спецификации и соответствующие сметы расходов международного реестра, и просил секретариат предоставить до начала ВОКНТА 59 обновленные спецификации и сметы с учетом представлений Сторон.

13. ВОКНТА напомнил о пункте 34 решения 6/CMA.4, касающемся просьбы к секретариату учредить добровольный форум системных администраторов реестра по статье 6 и технических экспертов участвующих Сторон для содействия сотрудничеству между ними, включая обмен знаниями и опытом в контексте внедрения и эксплуатации инфраструктуры в соответствии с пунктом 2 статьи 6, а также внести вклад в дальнейшее развитие и внедрение, по мере необходимости, такой инфраструктуры, и просил секретариат ускорить выполнение этого мандата.

14. ВОКНТА напомнил о пункте 38 решения 6/CMA.4 в отношении просьбы к секретариату подготовить технический документ о вариантах финансирования деятельности, связанной с инфраструктурой в соответствии с пунктом 2 статьи 6, и рассмотрения техническими экспертами по статье 6 и просил секретариат подготовить этот документ как можно скорее, но не позднее чем за один месяц до рабочего совещания, упомянутого в пункте 7 выше.

15. В связи с техническим документом, упомянутым в пункте 14 выше, ВОКНТА также просил секретариат провести опрос Сторон об их выборе между созданием национального регистра или использованием международного регистра, включая ожидаемый характер такого использования, и о том, когда они планируют представить свои первоначальный доклад, а также об их потребностях в укреплении потенциала в этом отношении, с тем чтобы понять потенциальный объем работы и связанные с этим расходы.

16. Что касается вопросов, упомянутых в пунктах 16 a) и 17 решения 6/CMA.4, которые соответствуют вопросам, упомянутым в пункте 9 решения 7/CMA.4, ВОКНТА предложил своему Председателю рассмотреть возможность организации на ВОКНТА 59 совместного совещания для проведения неофициальных консультаций по руководящим указаниям в отношении совместных подходов и по правилам, условиям и процедурам для механизма, учрежденного согласно пункту 4 статьи 6 Парижского соглашения, с тем чтобы подготовиться к достижению согласованных результатов по этим взаимосвязанным вопросам на КСС 5.

17. ВОКНТА призвал Стороны вносить взносы в Целевой фонд для дополнительной деятельности в целях введения в действие руководящих указаний в отношении совместных подходов и поддержки межсессионной работы, упомянутой в пунктах 6–8 и 15 выше.

18. ВОКНТА принял к сведению смету бюджетных последствий деятельности, которая должна быть осуществлена секретариатом и которая упоминается в пунктах 6–8 и 15 выше.

19. ВОКНТА просил, чтобы действия секретариата, предусмотренные в настоящих выводах, осуществлялись при условии наличия финансовых ресурсов.

20. ВОКНТА принял решение продолжить рассмотрение этого вопроса на ВОКНТА 59.

Программа работы по путям справедливого перехода, упомянутая в соответствующих пунктах решения 1/CMA.4

Проект выводов, предложенный Председателями

1. Вспомогательный орган для консультирования по научным и техническим аспектам (ВОКНТА) и Вспомогательный орган по осуществлению (ВОО) приступили к рассмотрению программы работы по путям справедливого перехода, упомянутой в пункте 52 решения 1/CMA.4.

2. ВОКНТА и ВОО приняли решение продолжить работу над этим вопросом на ВО 59 (ноябрь–декабрь 2023 года) на основе неофициальной записки, размещенной на веб-сайте РКИКООН)1, с тем чтобы рекомендовать проект решения по данному вопросу для рассмотрения и принятия Конференцией Сторон, действующей в качестве совещания Сторон Парижского соглашения, на ее пятой сессии (ноябрь–декабрь 2023 года).

3. ВОКНТА и ВОО призвали Стороны и наблюдателей до 15 сентября 2023 года представить через портал представлений мнения по различным элементам программы работы, упомянутой в пункте 1 выше, и просили секретариат подготовить сводный доклад о представлениях Сторон с целью предоставления информации для дальнейших обсуждений Сторонами программы работы в ходе рабочего совещания, упомянутого в пункте 4 ниже.

4. ВОКНТА и ВОО также просили секретариат организовать под руководством своих председателей рабочее совещание, которое должно быть проведено до ВО 59 (ноябрь–декабрь 2023 года), по программе работы, упомянутой в пункте 1 выше, с целью предоставления информационной базы для дальнейшей работы по ней на основе представлений и сводного доклада, упомянутого в пункте 3 выше, обеспечив широкое участие Сторон и наблюдателей. ВОКНТА и ВОО далее просили секретариат подготовить под руководством своих председателей краткий доклад о рабочем совещании.

5. ВОКНТА и ВОО приняли к сведению смету бюджетных последствий деятельности, которая должна быть осуществлена секретариатом и которая упоминается в пунктах 3–4 выше.

6. ВОКНТА и ВОО просили, чтобы действия секретариата, предусмотренные в настоящих выводах, осуществлялись при условии наличия финансовых ресурсов.

Глазговско-Шарм-эш-Шейхская программа работы по глобальной цели по адаптации, о которой говорится в решении 7/CMA.3

Проект выводов, предложенный Председателями

1. Вспомогательный орган для консультирования по научным и техническим аспектам (ВОКНТА) и Вспомогательный орган по осуществлению (ВОО) приветствовали прогресс в осуществлении Глазговско-Шарм-эш-Шейхской программы работы по глобальной цели по адаптации и организацию пятого и шестого рабочих совещаний, состоявшихся в рамках программы работы в первой половине 2023 года.

2. ВОКНТА и ВОО выразили признательность своим председателям за предоставление руководящих указаний в отношении рабочих совещаний, упомянутых в пункте 1 выше, секретариату за организацию рабочих совещаний и обеспечение

интерактивных условий для участия, а также Сторонам и заинтересованным кругам, не являющимся Сторонами, за вклад в рабочие совещания и участие в них.

3. ВОКНТА и ВОО также выразили признательность правительствам Мальдивских Островов и Германии за проведение в их странах пятого и шестого рабочих совещаний, соответственно, в рамках Глазговско-Шарм-эш-Шейхской программы работы.

4. ВОКНТА и ВОО вновь заявили, что разработка рамок в качестве руководства для достижения глобальной цели в области адаптации и обзора общего прогресса в ее достижении должна осуществляться, но основе структурированного подхода и при возможном учете, в частности, элементов, упомянутых в пункте 10 решения 3/CMA.4.

5. ВОКНТА и ВОО предложили своим председателям продолжить рассмотрение на оставшихся рабочих совещаниях в рамках Глазговско-Шарм-эш-Шейхской программы работы вопросов, связанных с рамками, упомянутыми в пункте 4 выше, в частности вопросов разработки и использования целевых показателей, индикаторов и метрик, глобальных приоритетов в области адаптации и условий для расширения международного сотрудничества в поддержку рамок, и включить в рабочие совещания заседания для Сторон с целью изучения областей, имеющих общую направленность, в процессе разработки рамок и подведения итогов прогресса.

6. ВОКНТА и ВОО приняли к сведению мнения, представленные Сторонами в ходе пятьдесят восьмых сессий вспомогательных органов, которые могут быть рассмотрены в ходе оставшегося сегмента программы работы и при разработке рамок, упомянутых в пункте 4 выше, в том числе в порядке вклада в обсуждения в ходе седьмого и восьмого рабочих совещаний, признавая, что эти мнения не отражают всех мнений Сторон и не символизируют консенсус.

7. ВОКНТА и ВОО рассмотрели возможные структурные элементы, изложенные ниже, для проекта решения для рассмотрения и принятия Конференцией Сторон, действующей в качестве совещания Сторон Парижского соглашения, на ее пятой сессии (ноябрь–декабрь 2023 года):

a) преамбула;

b) признание прогресса и выводы в рамках Глазговско–Шарм-эшШейхской программы работы по глобальной цели по адаптации;

c) установление рамок для глобальной цели по адаптации;

d) элементы рамок для глобальной цели по адаптации:

i) задача;

ii) измерения;

iii) темы;

iv) общие и сквозные соображения;

v) благоприятные условия (вариант 1) или средства осуществления (вариант 2);

vi) представление информации;

e) всеобъемлющие целевые показатели и конкретные целевые показатели, индикаторы и метрики (вариант 1) или общие приоритеты адаптации в рамках глобальной цели по адаптации (вариант 2);

f) связь с глобальным подведением итогов;

g) международное сотрудничество и роль заинтересованных кругов;

h) последующая работа (вариант 1) или отсутствие раздела о последующей работе (вариант 2);

i) финансовые и бюджетные положения (вариант 1) или отсутствие раздела о финансовых и бюджетных положениях (вариант 2).

8. ВОКНТА и ВОО напомнили о пункте 18 решения 3/CMA.4, в котором Сторонам и наблюдателям было предложено представить свои мнения об итогах и работе, проведенной в рамках Глазговско-Шарм-эш-Шейхской программы работы, и далее предложили Сторонам представить дополнительные мнения по проекту решения для рассмотрения и принятия на пятой сессии Конференции Сторон, действующей в качестве совещания Сторон Парижского соглашения, с учетом возможных структурных элементов, содержащихся в пункте 7 выше.

Главный менеджер АО «Жасыл Даму» Ә. Қасенов

22.06.2023г.