««Түркістан облысы, Сайрам ауданы Ақсукент ауылындағы Абылай хан көшесін абаттандыру» (инженерлік желілер) 2-кезек» жұмыс жобасы бойынша

02.08.2023 ж. № KazE-0140/23

ҚОРЫТЫНДЫ

(Оң)

ТАПСЫРЫСШЫ:
"Сайрам аудандық тұрғын үй-коммуналдық шаруашылығы, жолаушылар көлігі және автомобиль жолдары бөлімі" мемлекеттік мекемесі

БАС ЖОБАЛАУШЫ:
"МПК-ПРОЕКТ" жауапкершілігі шектеулі серіктестігі

Шымкент қаласы

АЛҒЫ СӨЗ

««Түркістан облысы, Сайрам ауданы Ақсукент ауылындағы Абылай хан көшесін абаттандыру» (инженерлік желілер) 2-кезек» жұмыс жобасы бойынша осы жиынтық қорытындыны «Kaz Expertise» ЖШС берді.

«Kaz Expertise» ЖШС рұқсатынсыз осы сараптамалық қорытындыны толық немесе ішінара қайта шығаруға, көбейтуге және таратуға жол берілмейді.

ЗАКЛЮЧЕНИЕ

(Положительный)

№ KazE-0140/23 от 02.08.2023 г.

по рабочему проекту
««Благоустройство улицы Абылай хана в селе Аксукент Сайрамского района, Туркестанской области» (инженерные сети) 2 – очередь»

ЗАКАЗЧИК:
Государственное учреждение "Отдел жилищно-коммунального хозяйства, пассажирского транспорта и автомобильных дорог Сайрамского района"

ГЕНПРОЕКТИРОВЩИК:
Товарищество с ограниченной ответственностью "МПК-ПРОЕКТ"

г. Шымкент

ПРЕДИСЛОВИЕ

Данное заключение по рабочему проекту ««Благоустройство улицы Абылай хана в селе Аксукент Сайрамского района, Туркестанской области» (инженерные сети) 2 – очередь» выдано ТОО «Kaz Expertise».

Данное экспертное заключение не может быть полностью или частично воспроизведено, тиражировано и распространено без разрешения ТОО «Kaz Expertise».

1. НАИМЕНОВАНИЕ: Рабочий проект «Түркістан облысы, Сайрам ауданы Ақсукент ауылындағы Абылай хан көшесін абаттандыру» (инженерлік желілер) 2-кезек, «Благоустройство улицы Абылай хана в селе Аксукент Сайрамского района, Туркестанской области» (инженерные сети) 2 – очередь

Дополнительные сведения: Настоящее заключение выполнено согласно договору KazE-0180-01 от 01.08.2023 года на экспертизу рабочего проекта между ТОО «Kaz Expertise», ТОО "МПК-ПРОЕКТ" и Государственное учреждение «Отдел жилищно-коммунального хозяйства, пассажирского транспорта и автомобильных дорог Сайрамского района».

1.1. Категория: IV Категория

1.2. Класс опасности: Не классифицируемый

1.3. Уровень ответственности: 2 уровень технически не сложный (30 рабочих дней)

1.4. Ссылка на окончательную версию ПСД:

2. ЗАКАЗЧИК: Государственное учреждение "Отдел жилищно-коммунального хозяйства, пассажирского транспорта и автомобильных дорог Сайрамского района"

3. ГЕНПРОЕКТИРОВЩИК: ТОО «МПК-ПРОЕКТ». Государственная лицензия №19020272 от 07.10.2019 года, выданная Управлением государственного архитектурно-строительного контроля Туркестанской области. Категория - I.

СУБПРОЕКТИРОВЩИК: ТОО «TALIB Project Group». Государственная лицензия №22018162 от 03.10.2022 года, выданная ГУ «Управление государственного архитектурно-строительного контроля Туркестанской области». Акимат Туркестанской области. Категория - I.

4. ИСТОЧНИК ФИНАНСИРОВАНИЯ: Государственные инвестиции

5. ОСНОВНЫЕ ИСХОДНЫЕ ДАННЫЕ

5.1. Основание для разработки:

-задание на проектирование, утвержденное руководителем ГУ «Отдел жилищно-коммунального хозяйства пассажирских перевозок и автомобильных дорог Сайрамского района» Туркестанской области от 2023 года;

-архитектурно-планировочное задание №KZ76VUA00956392 от 27.07.2023 г. выданное ГУ «Отдел строительства, архитектуры и градостроительства Сайрамского района»;

- постановление акима Сайрамского района, Туркестанской области №286 от 28.07.2023 года о разрешении проведения проектно-изыскательских работ улицы Абылай хана в селе Аксукент Сайрамского района, Туркестанской области;

-акт на право частной собственности на земельный участок №19-295-176-098, выданный Сайрамским районным отделением «Департамена земельного кадастра и технического обследования недвижимости филиал НАО»;

-дефектный акт, утвержденное руководителем ГУ «Отдел жилищно-коммунального хозяйства пассажирских перевозок и автомобильных дорог Сайрамского района» Туркестанской области от 2023 года;

- Письмо ГУ «Отдел жилищно-коммунального хозяйства пассажирских перевозок и автомобильных дорог Сайрамского района» Туркестанской области №606 от 31.07.2023 года на прохождение экспертизы;

- Письмо ГУ «Отдел жилищно-коммунального хозяйства пассажирских перевозок и автомобильных дорог Сайрамского района» Туркестанской области №608 от 31.07.2023 года о том, что финансирование объекта предусмотрено из районного бюджета.

- Письмо ГУ «Отдел жилищно-коммунального хозяйства пассажирских перевозок и автомобильных дорог Сайрамского района» Туркестанской области №607 от 31.07.2023 года о том, что начало строительства предусмотрено на сентябрь 2023 года;

- Письмо ГУ «Отдел жилищно-коммунального хозяйства пассажирских перевозок и автомобильных дорог Сайрамского района» Туркестанской области №605 от 31.07.2023 года о вывозе мусора;

- Письмо ГУ «Отдел жилищно-коммунального хозяйства пассажирских перевозок и автомобильных дорог Сайрамского района» Туркестанской области №609 от 31.07.2023 года о согласовании проектных решений и технико-экономических показателей объекта;

- Письмо ГУ «Отдел жилищно-коммунального хозяйства пассажирских перевозок и автомобильных дорог Сайрамского района» Туркестанской области №611 от 31.07.2023 года о том, что на территорий проектируемого объекта отсутствуют снос зеленых насаждений;

-эскизный проект согласованный ГУ «Отдел строительства, архитектуры и градостроительства Сайрамского района» от 2023 года;

-отчет об инженерно-геологических условиях, выполненный ТОО «А-Геоинжиниринг» в 2023 году;

-топографическая съемка, выполненная ТОО «МПК-Проект» в 2023 году.

-Перечень оборудования, материалов, изделий и конструкций, принятых для проектирования, утвержденный руководителем ГУ «Отдел жилищно-коммунального хозяйства пассажирских перевозок и автомобильных дорог Сайрамского района» Туркестанской области в 2023 году;

Технические условия:

-на электроснабжение №00-00-01-3956 от 09.06.2023 года, выданные ТОО «Онтустик Жарык Транзит»;

-на водоснабжение №20 от 24.04.2023 года, выданные ТОО «Сайрам Тазалык».

5.2 Согласования и заключения заинтересованных организаций:

Проект согласован в установленном порядке с заинтересованными организациями, согласно СН РК 1.02-03-2011 «Порядок разработки, согласования, утверждения и состав проектной документации на строительство»:

-ГУ «Отдел жилищно-коммунального хозяйства пассажирских перевозок и автомобильных дорог Сайрамского района» Туркестанской области;

-ГУ «Отдел строительства, архитектуры и градостроительства Сайрамского района»;

-ТОО «Онтустик Жарык Транзит».

5.3 Перечень документации, представленной на экспертизу

Таблица 1

Номер тома	Обозначение	Наименование
Том 1.	08-2023- ПП	Паспорт проекта.
Том 2.	08-2023- ПЗ	Пояснительная записка.
Том 3.	08-2023ПОС	ПОС.
Том 4.	08-2023СД	Сметная документация.
Альбом I	08-2023ГП	Генеральный план.
Альбом II	08-2023НВп	Наружные поливочные сети
Альбом III	08-2023ЭС	Электроснабжение
Альбом IV	08-2023АС	Ограждение Архитектурно-строительная часть

5.4 Цель и назначение объекта строительства

Цель настоящего проекта является создание комфортной, эстетической среды общественных территорий, способствующей благоприятному отдыху и проведению досуга жителей и гостей села Аксу:

- формирование индивидуального облика общественных пространств улиц, отвечающих требованиям обеспечения и повышения комфортности условий окружающей среды и улучшения эстетического состояния площади в жилой застройке города;
- воспитание у жителей любви и бережного отношения к своему району;
- реабилитация и развитие системы озеленения.

6. ОСНОВНЫЕ ДАННЫЕ ОБЪЕКТА И ПРИНЯТЫЕ ПРОЕКТНЫЕ РЕШЕНИЯ

6.1 Место размещения объекта и характеристика участка строительства

Проектируемая площадка расположена на территории села Аксукент, Сайрамского района Туркестанской области.

Природно-климатические условия района

Пункт Шымкент.

Климатический подрайон IV-Г Температура воздуха °С:

абсолютно максимальная – (+44,2).

абсолютно минимальная – (-30,3).

Средняя максимальная температура воздуха наиболее теплого месяца, °С +33,5:

Температура воздуха наиболее холодных (обеспеченностью 0,92):

суток – обеспеченностью 0,98 °С(-25,2), а обеспеченностью

0,92 – 92 °С(-16,9), пятидневки – обеспеченностью 0,98 °С(-17,8), а обеспеченностью 0,92 °С(-14,3), периода -°С- (-4,5)

Средняя суточная амплитуда температуры воздуха наиболее холодного месяца, °С 9,7.

Средняя суточная амплитуда температура воздуха наиболее теплого месяца, ºС 14,3.

Нормативная глубина промерзания, м: для суглинков и глин-0,66;

Гравийно-галечниковый грунт-0,83.

Глубина проникновения °С в грунт.м: для суглинков и глин-0,77;

Гравийно-галечниковый грунт-0,91.

Высота снежного покрова средняя из наибольших декадных на зиму – 22,4 см, максимально из наибольших декадных 62,0 см, максимальная суточная за зиму на последний день декады 59,0 см, продолжительность залегания устойчивого снежного покрова 66,0 дней.

Среднее число дней с пыльной бурей 3,9 дней,

метелью 3,0 дня,
грозой – 12 дней.
Район по средней скорости ветра за зимний период-I.
Район территории по давлению ветра-I.
Нормативное значение ветрового давления кПа- 0,25
Нормативное значение снегового покрова, см-62.

Инженерно-геологические условия площадки строительства

По номенклатурному виду и просадочным свойствам грунтов в пределах изучаемой площадки выделен один инженерно-геологический элемент (ИГЭ):

ИГЭ-суглинок, светло-коричневого цвета, макропористый, твердой консистенции, мощностью 5,6-5,7 и более метров.

Насыпной грунт, нами как ИГЭ не рассматривается.

Инженерно-геологический элемент (ИГЭ) характеризуется следующими показателями физико-механических свойств грунтов:

Таблица 2

Наименование показателей, ед. измерения	Расчетные значения
	ИГЭ
1	2
Плотность твердых частиц, г/см³	2,70
Плотность, г/см³.	1,71
Плотность в сухом состоянии, г/см³	1,45
Влажность природная, %	8,9
Степень влажности	0,28
Пористость,%	46,3
Коэффициент пористости.	0,86
Влажность на границе текучести, %	26,3
Влажность на границе раскатывания, %	18,7
Показатель текучести при природной влажности	<0
Число пластичности, %	7,6
Коэффициент фильтрации, м/сут.	0,20
Относительная просадочность при нормальном напряжении, кПА: (до глубины 6,0 м) 100 200 300	 0,011 0,031 0,048
Начальное просадочное давления, кПа	95
При водонасыщенном состоянии и природной плотности: - удельный вес, кН/м3 - угол внутреннего трения, град - удельное сцепление, кПа -модуль деформации,мПа	 18,0/18,0 20/21 4/5 3,1/6,1

Засоленность и агрессивность грунтов

По результатам химического анализа «водной вытяжки» грунтов, до глубины 6,0 м грунты трассы по содержанию легко и среднерастворимых солей, согласно ГОСТ 25100-96, грунты трассы- незасоленная. Величина сухого остатка колеблется от 0,080 до 0,260 %.

По нормативному содержанию сульфатов в пересчете на ионы SO4- грунты трассы на бетон марки W4 по водонепроницаемости на портландцементе по ГОСТ 10178 (СП РК 2.01 - 101 -2013)–неагрессивные. Нормативное содержание SO4- 416 мг/кг.

По нормативному содержанию хлоридов в перерасчете на ионы Cl грунты трассы для бетонов на арматуру железобетонных конструкции - неагрессивные. Нормативное содержание Cl - 51,0 мг/кг.

Подземные воды

Водоносный горизонт четвертичных отложений на изучаемой территории, распространен повсеместно.

Водовмещающие породы гравийно-галечниковые грунты с супесчаным заполнителем. Мощность обводненной толщи до 15,0 м. Повсеместно горизонт перекрыт толщей лессовидных суглинков. Региональным водоупором служат красные глины неогена. Водоносный горизонт- безнапорный.

Подземные воды в период изыскания (август месяц 2023 года) подземные воды пройденными разведочными скважинами глубиной по 6,0 м не были вскрыты. По данным материалов прошлых лет, подземные воды залегают на глубине более 10,0 метров.

Рассматриваемая площадка расположена в зоне интенсивной естественной дренированности с обеспеченным подземным оттоком при преобладающей глубине залегания грунтовых вод 10,0 и более метров, в связи, с чем не требуется определение агрессивности грунтовых вод на бетон и к арматуре железобетонных конструкции.

Сейсмическая опасность зон строительства, грунтовые условия и сейсмическая опасность площадок строительства

Сейсмичность площадки, согласно СП РК 2.03-30-2017, в соответствии списку населенных пунктов Республики Казахстан (приложение Б) составляет семь баллов поОСЗ-2475, восемь баллов поОСЗ-22475, Категория грунтов по сейсмическим свойствам -II. Учитывая категорию грунтов по сейсмическим свойствам, уточненная сейсмичность района строительства получится, как в ниже следующей таблице:

Таблица 3

Населенные пункты	Интенсивность в баллах по шкале MSK-64(K)		Пиковые ускорения грунта (в долях g) для скальных грунтов	
	по картам сейсмического зонирования			
	ОСЗ-2475	ОСЗ-22475	ОСЗ-1475 (agR(475))	ОСЗ-12475 (agR(2475))
1	2	3	4	5
Сайрам	8	8	0,13	0,21

Цель и назначение объекта строительства

Цель настоящего проекта является создание комфортной, эстетической среды общественных территорий, способствующей благоприятному отдыху и проведению досуга жителей и гостей села Аксу:

- формирование индивидуального облика общественных пространств улиц, отвечающих требованиям обеспечения и повышения комфортности условий окружающей среды и улучшения эстетического состояния площади в жилой застройке города;
- воспитание у жителей любви и бережного отношения к своему району;
- реабилитация и развитие системы озеленения.

6.2. Проектные решения

6.2.1 Генеральный план:

Генеральный план разработан на основании:

-геодезической съемки выполненной ТОО "МПК Проект" в 2023 году:
система координат - местная,
система высот - Балтийская,
масштаб 1:500

Рабочий проект выполнен в соответствии с требованиями норм СП РК 3.01-101-2013 «Градостроительство. Планировка и застройка городских и сельских населенных пунктов», СН РК 2.02-01-2014 «Пожарная безопасность зданий и сооружении», СП РК 3.06-101-2012 «Проектирование зданий и сооружений с учетом доступности для маломобильных групп населения», ГОСТ 21.508-93 «Правила выполнения рабочей документации генеральных планов предприятий, сооружений и жилищно - гражданских объектов», ГОСТ 21.204-93 «Условные графические обозначения и изображения элементов генеральных планов и сооружений транспорта».

Площадь земельного участка имеет форму многоугольника и составляет - 1,8504 га. Генеральный план застройки разработан с учетом сложившейся застройки, в соответствии с градостроительной ситуацией.

На площадке строительства предусмотрены устройства пешеходных дорожек, автостоянка, заезды, металлические ограждения для зеленных насаждении, а также разбивка цветников.

Горизонтальная планировка

Горизонтальная привязка зданий производится от границ участка, вынесенных на местность городским отделом архитектуры. Все размеры и отметки даны в метрах. Все разрывы между сооружениями соответствуют строительным нормам. Общая компоновка решена с учетом прогнозируемого движения пешеходных потоков, существующих сооружений и гармоничного вписывания в существующий ландшафт. При производстве земляных работ всех видов вызвать представителей обслуживающих подземные коммуникации, имеющиеся рядом и на участке.

Вертикальная планировка.

Рельеф участка ранее запланирован, перепад высотных отметок всего участка колеблются от 621,5-631.00м. Уклоны по проездам, а также на площадках приняты допустимыми. Вертикальная планировка решена с учетом существующей застройки территории, а так же сложившегося рельефа местности, методом выборочных проектных отметках. Отвод сточных и ливневых вод решен от сооружений по покрытию.

В качестве высотную привязку принять точки А-Б:
-("А") с абсолютной отметкой А - 627.96м и от ЛЭП опоры

Благоустройство территорий и озеленение.

Благоустройством территории участка предусмотрены: пешеходных дорожек, автостоянка, заезды, металлические ограждения для зеленных насаждении, а также разбивка цветников и озеленение свободной территории газоном с посадкой деревьев хвойных и лиственных пород.

Вся свободная от застройки и покрытий территория озеленяются.

На участке предусмотрена посадка декоративных деревьев, цветущих кустарников и устройство площадок для цветников, максимально сохраняются существующие озеленение. Ассортимент древесно-кустарниковых пород принят в соответствии с данной природно-климатической зоной. Деревья и кустарники высаживаются рядами и группами.

Доступность маломобильных групп населения.

Мероприятия для доступности здания маломобильными группами населения разработаны в соответствии с требованиями СП РК 3.06-101-2012 «Проектирование зданий и сооружений с учетом доступности для маломобильных групп населений», СН РК 3.06-01-2011 «Доступность зданий и сооружений для маломобильных групп». Уклоны по проездам и на площадках приняты допустимыми, с учетом беспрепятственного передвижения маломобильных групп.

Противопожарные мероприятия.

Противопожарные расстояния между зданиями и сооружениями приняты согласно нормам СН РК. При проектировании проездов и пешеходных путей обеспечен возможность проезда пожарных машин к зданиям, и доступ пожарных автолестниц или автоподъемников в любое помещение.

Ситуационная схема

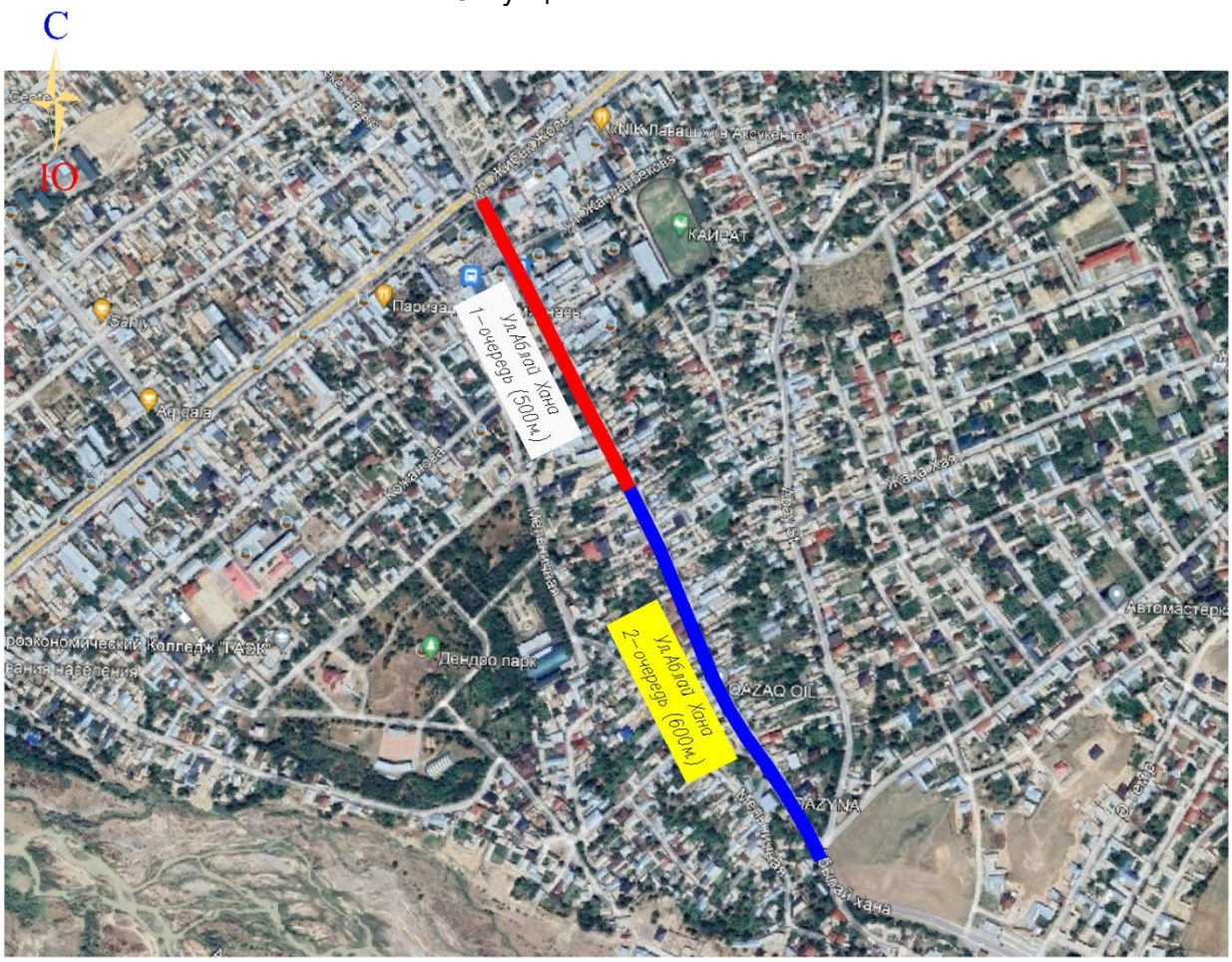

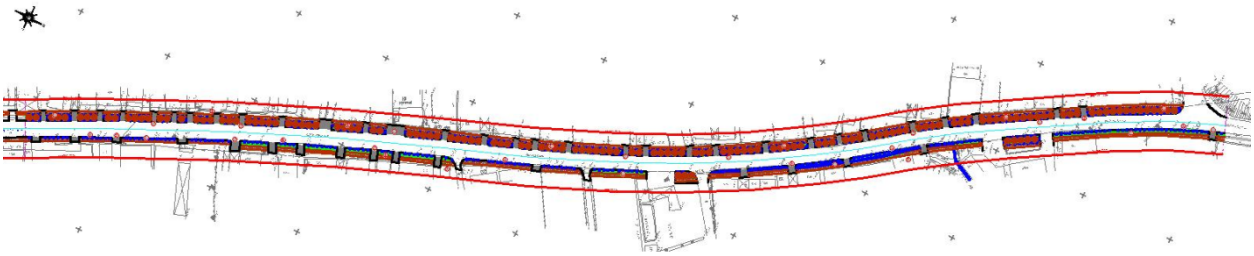

Технико-экономические показатели генплана

Таблица 4

№ п/п	Наименование	Ед. изм.	Кол.	% общей площади
1	Общая площадь участка	га	1,8504	100
	Площадь покрытия	м2	2380	13
	Площадь озеленения	м2	2161	12
	Площадь сущ. застройки и озеленения	м2	13963	75

6.2.2. Архитектурно-планировочные и конструктивные решения

Ограждение территории

Ограждение территории состоит из секции ограждении.

Секционное ограждение - металлические, длиной 2,0м, высотой 0,6м.

Конструктивные решения разработаны в соответствии с требованиями СНиП РК 5.04-23-2002 «Стальные конструкции», СНиП 5.03.34-2005 «Бетонные и железобетонные конструкции», СН РК 5.03-07-2013 «Несущие и ограждающие конструкции».

Решетка ограждения - из труб квадратного сечения.

Стойки ограждения - из труб квадратного сечения.

Фундаменты под стоек ограждении - из бетона кл. С12/15.

Охрана окружающей среды

В составе строительства ВЛЗ-10кВ, КЛ-0.4кВ отсутствуют процессы, оказывающее негативное влияние на окружающую среду. Указанный технологический процесс является безотходным и не сопровождается вредными выбросами в окружающую среду (как воздушную, так и водную), а уровень шума и вибрации, которые могут создаваться оборудованием, не превышают величин, допустимых СНиП П-12-77. В связи с этим проведение воздухо-почво и водоохранных мероприятий и мероприятий по снижению уровня производственного шума и вибрации настоящим проектом не предусматриваются.

При установке ГКТП и монтаже опор ВЛ предусматриваются следующие мероприятия: все земляные работы выполняются с максимальным сохранением плодородного слоя почвы, с последующим посевом многолетних трав.

Для защиты рабочего персонала от поражения электрическим током ГКТП и металлические элементы опор ВЛ заземлить в соответствии с ПУЭ РК и СНиП РК 4.04-107-2012 «Электротехнические устройства». Предусматривается заземление всех опор ВЛЗ-10 кВ по серии 3.407-150.

Защита строительных конструкций от коррозии

Защиту строительных конструкций от коррозии осуществлять в соответствии с СП РК 2.01-101-2013 "Защита строительных конструкций от коррозии". При этом необходимо выполнить следующие мероприятия

Металлические конструкции (ограждения, решетки и т.п.) окрасить эмалью ПФ-115 черного цвета за 2 раза по предварительно огрунтованной составом ГФ-021 в соответствии с СП РК 2.01-101-2013. Поверхности несущих стальных конструкций перед нанесением защитных лакокрасочных покрытий зачищают от окислов (окалины, ржавчины, шлаковых включений) до 3 степени очистки согласно ГОСТ 9.402-2004 «Подготовка металлических поверхностей перед окрашиванием». Качество лакокрасочного покрытия несущих металлических конструкций должно соответствовать VII классу по ГОСТ 9.032-74 «Покрытия лакокрасочные».

Мероприятия для доступности здания маломобильных группами населения

Мероприятия предусмотрены согласно СП РК 3.06-101-2012 «Проектирование зданий и сооружений с учетом доступности для маломобильных групп населений». Рельеф местности - спокойный. Проектные уклоны по проездам и пешеходным дорожкам

колеблются в допустимых пределах. Ступени по всей территории проектируемого участка отсутствуют, что обеспечивает беспрепятственное перемещение по территории инвалидов и маломобильных групп населения.

Охрана окружающей среды

Для предупреждения загрязнения поверхностных и сточных вод при разработке генерального плана предусмотрено искусственное повышение планировочных отметок прилегающей территории, система профилактических мер по предотвращению утечек из водопроводных и канализационных сетей, гидроизоляция трубопроводов.

В проекте предусмотрена система мусороудаления для организованного складирования и своевременного вывоза бытовых отходов.

При разработке рабочего проекта учтены шумозащитные мероприятия в соответствии с требованиями СН РК 2.04-02-2011 "Защита от шума. На территории озеленение предусмотрено разбивкой цветников и посадкой деревьев. Проектом предусмотрены мероприятия по восстановлению /рекультивации/ и использования плодородного слоя почвы. Уровень шума не должен превышать допустимый уровень шума, разрешенный санитарными нормами. Уборка мусора с территории осуществляется в урны с последующим выносом в мусороконтейнеры, с последующим вывозом в специально отведенные места.

В проектируемом объекте вредные технологические процессы отсутствуют.

Антисейсмические мероприятия

В зданий предусмотрен комплекс антисейсмических мероприятий, обеспечивающих пространственную жесткость зданий и сейсмостойкость с учетом требований 8-и бальной сейсмичности площадки строительства.

Антисейсмические мероприятия выполнены в соответствии с нормами СП РК 2.03-30-2017 «Строительство в сейсмических зонах».

6.2.3. Инженерное обеспечение, сети и системы

6.2.3.1. Поливочные сети.

Рабочий проект полива зеленых насаждений и газона выполнен на основании задания на проектирование и чертежей марки "Генплан".

Источником водоснабжения является скважина. (предусмотрен отдельным проектом).

Поливочный водопровод предназначен для полива зеленых насаждений и газона.

В проекте принято система ландшафтного полива. Ландшафтный полив включает в себя определённое количество оросителей, капельной линии, кранов, трубопровод, насосную станцию, скважину, резервуар для запаса, шкаф управления. (насосная станция, скважина, резервуар для запаса, шкаф управления предусмотрен отдельный проектом).

По разработанной схеме, вода из скважинного насосной станции 1-го подъема (проектируемый отдельным проектом) (насосы 1раб +1рез).

Принцип работы:

Насосы работают по датчику давление. Давление в системе, на напорной линии трубопровода, преобразуется аналоговым датчиком давления и сигналом обратной связи передается на шкаф управления. В зависимости от расхода в системе, насосы будут работать до установленной величины давления. При отсутствие расхода в системе и достижении установленного давления насосы переходят в ждущий режим и останавливаются. При падении давления в напорном трубопроводе насосы автоматически включаются в работу. И так циклически поступает в (проектируемый отдельным проектом) резервуар для воды емкостью 20м³ далее самотеком поступает в

насосную (проектируемый отдельным проектом) (насосная установка WILO TESCOR-2 Helix V 209/SKw-EB-R Q=2m3/h H=50m 1раб+1резерб N=0,75kW.).

В комплекте шкафа управления TESCO ШУН-1 с частотным преобразователем, с реле давлением и поплавковый выключатель.

Принцип работы:

-отключение и включение от реле давление и реле времени от водопровода;

-отключение по нижнем уровня воды от датчика.

Насосной 2-го подъема подается в поливочный уличный сети. Управление системы полива ручная. Ручная системы полива - включается и выключается человеком посредством подачи воды в систему. Система полива по надежности согласно п.5.3.2.2 СН РК 3.04-11-2013 «Мелиоративные системы и сооружения» III категория. Система дождевание это поверхностное орошение искусственным дождем. Источник полива принято дождевальные система из скважины. Оросительная сеть состоит из магистрального трубопровода, распределительных сетей и оросителей (дождеватель). Оросительная сеть согласно п. 5.2.3.3 СН РК 3.04-11-2013 «Мелиоративные системы и сооружения» проектировано закрытой, в виде трубопроводов. Поливочная сеть согласно п.5.2.1.9. СН РК 3.04-11-2013 «Мелиоративные системы и сооружения» предусмотрено тупиковой. Согласно п. 5.5.2.3 СН РК 3.04-11-2013 «Мелиоративные системы и сооружения» для трубчатой оросительной сети принято напорные неметаллические трубы . Система поливочного водопровода предусмотрена из полиэтиленовых труб ПЭ, SDR17, PN100 Ø 90х5,4мм, Ø 75х4,5мм, Ø 63х3,6мм, Ø 50х3,0мм и ПЭ, SDR11, PN100 Ø 25х2,3мм, по СТ РК ИСО 4427-2-2014.

Включение и отключение полива местное. Время орошение 6 часов. На насосном колодце установлен водомер, счетчик холодной воды. Излив воды при поливе производится через подземные оросители (дождеватели) с регулируемым радиусом и сектором. В проекте предусмотрены дождеватели с регулируемой форсункой Hunter PSU-04-8A с возможностью плавно регулировать сектор полива.

Для этого нужно слегка повернуть регулировочное кольцо форсунки по часовой или против часовой стрелки. Сектор полива при этом будет раскрываться. Или закрываться до необходимой величины. По радиусу полива - от 1м до 6м.

Для полива газонов и цветников магистральные трубы прокладываются на глубин - 0,6метров, разводящие сети прокладываются на глубине 0,4м от уровня земли с уклоном не менее 0,001 (min 0,0005) в сторону опорожнения системы.

Требуемое давление в системе создается от насосной станций 1-го подъема (скважина). Система поливочного водопровода предусмотрена из полиэтиленовых труб ПЭ, SDR17, PN100 Ø 90х5,4мм, Ø 75х4,5мм, Ø 63х3,8мм, Ø 50х3,0мм и Ø 25х2,3мм по СТ РК ГОСТ Р 18599-2001. Требуемое давление для дождевателей 0,5м. Для опорожнения системы на зимний период предусмотрен мокрый колодец. Трубы поливочного водопровода согласно п.5.5.2.9 СН РК 3.04-11-2013 «Мелиоративные системы и сооружения» на зимний период трубопроводы опорожняться. Опорожнение, как правило, следует предусматривать самотечным. Уклон трубопроводов к месту опорожнения должен быть не менее 0,001. Допускается опорожнение трубопроводов с помощью насосов при невозможности устройства самотечного опорожнения.

1) В низких точках системы поливочного водопровода устанавливается мокрые колодцы диаметрами 1000мм и отключающая арматура в ковере

2) Предусмотрены колодцы монтажный прямоугольный "JUMBO 14". Материал клапанного короба и зеленой крышки - черный полипропилен. Крышка входит в комплект. Обеспечивается легкий доступ к электромагнитным, ручным клапанам и другому оборудованию, которое используется в системах полива. Легко открывается, а встроенное отверстие и выемка для подъемного ключа «2 в 1» позволяют бокс запирать на замок. Нанесены предварительно врезанные подводы и отводы труб. На зимний период выполнить опорожнение трубопровода через коверы.

3) Проектируемые водопроводные колодцы приняты по ТПР 901-09-11.84 из сборных ж/б элементов по серии 3.900.1-14 выпуск два диаметром 1500мм и 1000 мм. Выполнить гидроизоляцию для колодцев, наружную поверхность окрасить горячим битумом за 2раза. Вокруг водопроводных колодцев следует предусматривать водонепроницаемые отмостки с уклоном 0,03 от сооружении.

4) Выполнить гидравлическое испытание труб (Ø90,75,63,50,25мм).

5) Средняя глубина заложения труб 0,6-1,5м.

6) Производство работ ведётся согласно СН РК 4.01-03-2013 и СП РК 4.01-103-2013, СН РК 5.01-01-2013 и СП РК 5.01-101-2013.

Мероприятия по просадке.

Прокладка водопроводных трубопроводов в просадочных грунтах 1-го типа.

При обратной засыпке траншеи с полиэтиленовым трубопроводом над верхом трубы следует предусматривать защитный слой толщиной 30см из мягкого местного грунта, не содержащего твердых включений (щебня, камней, кирпичей и т.д). Основание под водопроводных трубопроводов принято укладку трубопроводов предусмотреть на уплотнением грунта-трамбованием грунта на основания на глубину 0,3м до плотности сухого грунта не менее 1.65 тс/м3 на нижней границе уплаченного слоя. При этом применении ручных и механических трамбовка непосредственно над трубопроводом не допускается.

Вокруг люков колодцев предусматривается отмостка с уклоном от люков. Производство работ по укладке, испытанию и приёмке канализационной сети вести согласно СН РК 4.01-05-2002 "Инструкция по проектированию и монтажу сетей водоснабжения и канализации из пластмассовых труб".

Производство работ.

Все трубопроводы уложить в траншею на выровненное и очищенное от камней основание, при необходимости выполнить основание из песка толщиной не менее 100 мм. Глубина заложения: на 400 мм и 600мм ниже проектной отметки земли магистральные трубы Ø90, Ø75, Ø63, Ø50 и Ø25.

Обратная засыпка трубопровода осуществляется местном мягким грунтом на 200 мм. Выбор места установки оросителей осуществить согласно выполненного проекта с уточнением по месту.

В местах прохода через строительные конструкции и под тротуарами трубы из полимерных материалов необходимо прокладывать в гильзах, которые должны выступать на 20 мм за поверхность строительных конструкций.

Монтаж оросителей производится строго вертикально.

Ороситель монтировать только на трубу Ø25 (поводок).

Монтаж трубопроводов и фасонных частей - осуществляется с помощью пластиковой сварки, компрессионного, резьбового и фланцевого соединения.

Эксплуатация

Перед включением системы открыть одну из магистральных веток. Поливочную систему необходимо "Консервировать" на зимний период времени (температура воздуха - 0°С). Для этого необходимо полностью опорожнить поливочный трубопровод. При необходимости использовать компрессор.

Производство работ вести согласно

-СН РК 4.01-05-2002 "Инструкция по проектированию и монтажу сетей водоснабжения и канализации из пластмассовых труб";

-СП РК 4.01-102-2001 "Проектирование и монтаж систем холодного и горячего внутреннего водоснабжения с использованием металлополимерных труб "

-СН РК 4.01-02-2013 "Внутренние санитарно-технические системы";

Пропуск стояков горячего, холодного водоснабжения через перекрытия выполнить в эластичных гильзах, внутренний диаметр которых на 5-10мм больше наружного диаметра прокладываемой трубы, с заделкой зазоров и отверстий в местах прокладки

негорючими материалами. Отверстия для пропуска труб через стены и фундаменты заполнить эластичным водогазонепроницаемым материалом. На все канализационные трубопроводы, перед пропуском их через стены или фундаменты, установить подвесные подвижные опоры, на расстоянии не менее 500 мм от стены.

Акты освидетельствования скрытых работ:

-Антикоррозионная обработка трубопроводов;

-Монтаж очистных установок.

6.2.3.2. Наружные электрические сети.

Электротехническая часть проекта выполнена на основании генерального плана, технический условии №00-00-01-3956 от 09.08.2023г. и в соответствии с требованиями ПУЭ и других нормативных документов, действующих на территории РК.

Рр=4,3кВт

Электроснабжение объекта выполняется от проектируемой трансформаторной подстанции. (предусмотрен отдельным проектом).

Площадочные электросети выполняются кабелям АВБбШв с алюминиевыми жилами в траншее.

Кабель выбрано по потеря напряжению. Потеря напряжение не превышает 6%. Глубина прокладки кабелей составляет 0,7 м от планировочной поверхности земли. При пересечении с автодорогами и трубопроводами кабели прокладываются в полиэтиленовых трубах ∅100мм. На всем протяжении кабели укладываются на постель из песка и защищаются от механических повреждений кирпичом путем покрытия в один слой. Освещение выполняется светильниками устанавливаемыми на металлических опорах. Между опорами прокладывается кабель с алюминиевыми жилами марки АВБбШв в траншее. Расстояние между опорами составляет 30м. Опознавательные знаки кабельной трассы указано на плане для защиты кабеля от разрыва кабеля.

Основные технические показатели

Таблица 5

№	Наименование	Единицы измерения	Показатели
1	Кабель силовой бронированный с ПВХ оболочкой	м	1998
2	Опора наружного освещение длина 10м	шт	20
3	Опора наружного освещение длина 4м	шт	60

6.3 Инженерно-технические мероприятия по предупреждению чрезвычайных и взрывопожароопасных ситуаций.

Противопожарные мероприятия предусмотрены в соответствии с требованиями СН РК 4.01.03-2011 «Водоотведение. Наружные сети и сооружения» и техническим регламентом «Общие требования к пожарной безопасности», утвержденного постановлением Правительства РК от 16 января 2009 №14.

Все оборудование, которое может оказаться под напряжением в результате нарушения целости изоляции подвергается заземлению и занулению.

Сопротивление заземляющего устройства принимается в соответствии с ПУЭ РК.

Все электромонтажные работы выполнить в соответствии с требованиями действующих ПУЭ РК, СНиП РК 4.04-10-2002.

Охрана труда и техника безопасности.

К обслуживанию водопроводных сетей согласно проекту допускаются лица не моложе 18 лет, прошедшие медицинский осмотр, не имеющие противопоказаний, прошедшие инструктаж и обучение безопасным методам работы, прошедшим проверку в квалификационной комиссии на право допуска к самостоятельной работе.

При строительстве водопроводных сетей и сооружений объектов запрещается:

1) передвижение людей в пределах площадки строительно-монтажных работ;

2) установка и движение строительных механизмов и автотранспорта в пределах призмы обрушения котлована;

3) разработка и перемещение грунта бульдозерами при движении на подъѐм или под уклон с углом наклона более указанного в паспорте машины;

4) ходить по уложенной арматуре, разрешается только по специальным мостикам шириной не менее 0,6 м;

5) очистку сборных железобетонных элементов от грязи, наледи и прочего, следует производить на земле до их подъѐма;

6) пребывание людей на конструкциях во время их подъѐма, перемещения и установки.

Более подробный перечень требований по технике безопасности, которым следует руководствоваться при производстве всего комплекса ремонтных и строительно-монтажных работ, приведѐн в СНиП РК 1.03-05-2001.

Мероприятия по предупреждению чрезвычайных ситуаций.

Мероприятия по предупреждению чрезвычайных ситуаций и по взрыво- и

пожаробезопасности разработаны в соответствии с нормами и правилами в области гражданской обороны, защиты населения и территорий от чрезвычайных ситуаций природного и техногенного характера, обеспечения комплексной безопасности и антитеррористической защищенности, на основании законов Республики Казахстан

«О гражданской обороне» от 7 мая 1997 года № 100-1 (с изменениями, внесенными в соответствии с законом РК от 09.12.1998 года № 307-1; от 12.03.1999 г. № 347-1).

Проект разработан в соответствии с требованиями СНиП РК 2.02-05-2009 «Пожарная безопасность зданий и сооружений».

Для обеспечения безопасной эвакуации людей из здания проектом предусмотрены следующие мероприятия:

- ширина коридоров, проходов, дверей принята в соответствии с требованиями строительных норм и правил;
- принято нормативное освещение на путях эвакуации;
- двери на путях эвакуации открываются по направлению выхода из здания.

Деревянные и металлические конструкции покрываются огнезащитным покрытием.

Строительные конструкции здания и их отделка на путях эвакуации предусмотрена из слабогорючих трудновоспламеняемых, с умеренной дымообразующей способностью материалов.

6.4 Охрана окружающей среды.

В связи с вступлением с 1 июля 2021 года в действие Экологического кодекса Республики Казахстан от 2 января 2021 года № 400 – VI ЗРК государственная экологическая экспертиза будет, проходит отдельно.

Санитарно-эпидемиологический раздел

В данном разделе предусмотрены мероприятия, соответствующие санитарным правилам «Санитарно-эпидемиологические требования к условиям труда и бытового обслуживания при строительстве, реконструкции, ремонте и вводе, эксплуатации объектов

строительства», утвержденных приказом Министра национальной экономики Республики Казахстан от 28 февраля 2015 года № 177.

Согласно п.п. 123,124,125,126,127,129 Санитарных правил № 177 от 28 февраля 2015 года на строительной площадке установлены передвижные санитарно-бытовые помещения.

Согласно п.п. 12-18 Санитарных правил от 28.02.2015 г. № 177 проектом предусматривается использование питьевой воды расфасованной в емкости (бутилированной) промышленного изготовления, соответствующей требованиям, предъявляемым к питьевой воде, расфасованной в емкости. Хранение емкостей с питьевой водой предусматривается в специально отведенном участке помещения пункта питания в передвижных санитарно-бытовых помещениях контейнерного типа.

При использовании кулеров (диспенсеров) для воды, они очищаются согласно инструкции изготовителя.

Машинисты землеройных и дорожных механизмов, крановщики обеспечиваются индивидуальными флягами (емкостями) для питьевой воды.

Доставка воды, используемой для хозяйственно-бытовых нужд, предусматривается ежедневно в промаркированных плотно закрывающихся емкостях (флягах), предназначенных для контакта с пищевой продукцией, питьевой водой, исключающих вторичное загрязнение воды, в оборудованных изотермических цистернах, специально предназначенных для этих целей, транспортным средством, предназначенным для перевозки питьевой воды. Дополнительно на площадке строительства предусматривается установка емкости для хранения запаса воды, объемом 1000л.

На территории строительной площадки Генеральным Подрядчиком должны быть предусмотрены

- комплекс мероприятий по устройству санитарно-бытовых помещений для рабочих согласно п.п. 128,130-135,137-139 Санитарных правил. Стирка спецодежды должна быть обеспечена прачечными согласно заключенного договора.

- деаратизационные и дезинсекционные мероприятия санитарно-бытовых помещений и территории стройплощадки согласно требованиям пункта 140 Санитарных правил от 28.02.2015 г. № 177.

- предусмотрено применение средств индивидуальной защиты рабочих на каждом этапе строительства и эксплуатации согласно требованиям пунктов 2,27,47,63,68,73,76,94,95,104 108-110, 134-136 Санитарных правил от 28.02.2015 г. № 177, пункта 149 Санитарных правил от 28.02.2015 г. № 174.

- в соответствии с пунктом 139 Санитарных правил от 28.02.2015 г. №177 предусмотрено наличие аптечки для оказания первой помощи в санитарно-бытовых помещениях строительных площадок, укомплектованные в соответствии Приказом Министра здравоохранения и социального развития Республики Казахстан от 22 мая 2015 года № 380 «Об утверждении состава аптечки для оказания первой помощи».

- предусмотрены биотуалеты с требованиями по их содержанию согласно пунктам 19,20,124 Санитарных правил от 28.02.2015 г. № 177.

- В передвижных санитарно-бытовых помещениях предусмотрены помещения для рабочих. Допустимые уровни микроклимата в них предусматриваются в соответствии с Гигиеническими нормативами к физическим факторам, оказывающим воздействие на человека, утвержденных приказом Министра национальной экономики Республики Казахстан от 28 февраля 2015 года № 169.

Допустимые уровни шума, инфракрасного излучения на рабочих местах должны регулироваться в соответствии с Гигиеническими нормативами к физическим факторам, оказывающим воздействие на человека, утвержденных приказом Министра национальной экономики Республики Казахстан от 28 февраля 2015 года № 169.

Согласно п. 141 Санитарных правил предусмотрена организация питания рабочих на стройплощадке: работающие на объекте строительства должны быть обеспечены горячим

питанием в соответствии с требованиями Санитарных правил «Санитарно-эпидемиологические требования к объектам общественного питания», утвержденных приказом Министра здравоохранения Республики Казахстан от 23 апреля 2018 года № 186: посредством кейтерингового (выездного) обслуживания стационарным объектом общественного питания данного населенного пункта, соответствующего требованиям нормативных правовых актов в сфере санитарно-эпидемиологического благополучия населения, имеющего санитарно-эпидемиологическое заключение о соответствии объекта питания, согласно договору: с доставкой «горячих обедов» в течение не более одного часа после упаковывания, с приемом пищи в пунктах питания передвижных санитарно-бытовых помещений контейнерного типа строительных площадок, оборудованных технологическим оборудованием (плитой) для подогрева пищи, холодильным оборудованием, умывальником для мытья рук и средствами для мытья, вытирания рук.

Перед началом проведения строительных работ на пункты питания стройплощадок объекта строительства предусматривается получение санитарно-эпидемиологического заключения о их соответствии требованиям нормативных правовых актов в сфере санитарно-эпидемиологического благополучия населения

На площадке строительства необходимо выполнить размещение площадки с твердым покрытием с установкой закрываемых мусоросборников для очистки, сбора и удаления хозяйственно-бытового мусора.

На строительных площадках не образуются отходы, содержащие токсические вещества. Вывоз мусора предусматривается автотранспортным средством в специальные места складирования ТБО. Сжигание мусора на строительной площадке запрещается. Емкости для хранения и места складирования, разлива, раздачи горюче-смазочных материалов и битума оборудуются специальными приспособлениями, и выполняются мероприятия для защиты почвы от загрязнения.

Условия сохранения окружающей природной среды.

- Стволы деревьев, находящиеся в зоне действия строительных машин, механизмов и автотранспорта, на период работы защитить щитами. Не допускается засыпка грунтом корневых шеек и стволов растущих деревьев и кустарников.
- Мусор при очистке помещений спускать с этажей только по закрытым лоткам с бункерами - наполнителями.
- Сжигать мусор на строительной площадке запрещается.
- Разогрев битума производится только в специальных установках, работающих на жидком топливе исключающих выброс твердых веществ в атмосферу.
- Не допускать работу строительных машин и автотранспорта с двигателями внутреннего сгорания превышающей нормативную дозу выброса газов в атмосферу.
- Во избежание выноса грязи на прилегающие улицы, внутриплощадочные проезды выполнять с покрытием в гравийно-песчаном варианте и содержать весь период строительства в исправном состоянии.

6.5 Организация строительства

Продолжительность строительства

Определение срока продолжительности строительства выполнено в соответствии с требованиями и нормативными данными:

- СН РК 1.03-01-2016 «Продолжительность строительства и задел в строительстве предприятий, зданий и сооружений. Часть I».
- СН РК 1.03-02-2014 «Продолжительность строительства и задел в строительстве предприятий, зданий и сооружений. Часть II».
- СП РК 1.03-101-2013 «Продолжительность строительства и задел в строительстве предприятий, зданий и сооружений. Часть I».
- СП РК 1.03-102-2014 «Продолжительность строительства и задел в строительстве предприятий, зданий и сооружений. Часть II».

Продолжительность строительства объекта произведена по трудозатратам:

Общая сумма нормативной трудоемкости по всем локальным сметам составляет: 10341,0 чел.ч.

Продолжительность рабочей смены 8 часов.

Количество рабочих дней в месяце - 22 дня.

Количество смен на строительной площадки – 1 смена.

Количество работающих человек в смену – 20 человек

Отсюда находим продолжительность строительства объекта:

- 10341 чел. ч. / 8 ч. = 1292/ 22 = 58

59/ 20 чел. = 2,90 месяца.

Общая продолжительность строительства объекта принята 3,0 месяцев.

В том числе подготовительный период 0,5 месяц.

6.6 Сметная документация

Сметная документация разработана в соответствии с «Нормативным документом по определению сметной стоимости строительства в Республике Казахстан», утвержденным приказом КДСиЖКХ МИИР РК от 14.11.2017 г. №249-нқ, на основании государственных сметных нормативов, задания на проектирования и принятых проектных решений.

Сметная стоимость строительства подлежит утверждению заказчиком в установленном законодательством порядке, для строительства объектов за счет бюджетных средств и иных форм государственных инвестиций в соответствии с «Правилами утверждения проектов (технико-экономических обоснований и проектно-сметной документации)», утвержденными приказом МНЭ РК от 02.04.2015 г. № 304, и является основанием для определения лимита средств заказчика (инвестора) на реализацию объектов строительства в соответствии с пунктом 14 «Нормативного документа по определению сметной стоимости строительства в Республике Казахстан».

Сметная документация составлена ресурсным методом с использованием программного комплекса АВС-4 (редакция 2022.1.2) по выпуску сметной документации в текущих ценах 2022 года.

При составлении смет использованы:

1) ССЦ РК 8.04-08-2021 «Сборники сметных цен в текущем уровне на строительные материалы, изделия и конструкции» 2022 год (17 сборников);

2) ССЦ РК 8.04-09-2021 «Сборник сметных цен в текущем уровне на инженерное оборудование объектов строительства» 2022 год;

3) СЦПГ РК 8.04-12-2021 «Сборник сметных цен в текущем уровне на перевозки грузов для строительства» Отдел 1 Автомобильные перевозки 2022 год;

4) СЦЭМ РК 8.04-11-2021 «Сборник сметных цен в текущем уровне на эксплуатацию строительных машин и механизмов» 2022 год;

5) СЦЗТ РК 8.04-13-2021 «Сборник сметных цен на затраты труда в строительстве»;

6) «Сборники элементных сметных норм расхода ресурсов на строительные, ремонтно-строительные работы и монтаж оборудования (ЭСН РК 8.04-01-2015, ЭСН РК 8.05-01-2015, ЭСН РК 8.04-02-2015) Изменения и дополнения Выпуск 24»

7) УСН РК 8.02-04-2021 «Сборник укрупненных показателей стоимости строительства зданий и сооружений. Объекты непроизводственного назначения» (17 сборников)

В сметной стоимости строительства учтены дополнительные затраты:

- накладные расходы, определенные в соответствии с «Нормативным документом по определению величины накладных расходов и сметной прибыли в строительстве» (приложение 2 к приказу от 14 ноября 2017 года № 249-нқ);

- сметная прибыль в размере 8 % от суммы прямых затрат и накладных расходов (п. 20, приложение 2 к приказу от 14 ноября 2017 года № 249-нқ);

- средства на непредвиденные работы и затраты в размере 2% от стоимости строительно-монтажных работ по главам 1-9 сметного расчета стоимости строительства (п. 85, приложение 1 к приказу от 14 ноября 2017 года №249-нқ);

- средства на временные здания и сооружения согласно НДЗ РК 8.04-05-2015;

- дополнительные затраты при производстве строительно-монтажных работ в зимнее время НДЗ РК 8.04-06-2015;

Сметная стоимость строительства определена в ценах 2023 г.

Налог на добавленную стоимость (НДС) принят в размере, устанавливаемом законодательством Республики Казахстан на период, соответствующий периоду строительства, от сметной стоимости строительства.

7. РЕЗУЛЬТАТЫ ЭКСПЕРТИЗЫ

7.1 Оценка принятых проектных решений

В соответствии с Правилами определения общего порядка отнесения зданий и сооружений к технически и (или) технологический сложным объектам, утвержденным приказом Министерства национальной экономики Республики Казахстан от 28.02.2015 года №165, а также Приказа МНЭ РК №335 от 28.07.2016 года «О внесении изменений в приказ Министерства национальной экономики РК №165 от 28.02.2015 года разработчиком проекта установлен II уровень ответственности (технический несложный).

В целом проект разработан в необходимом объеме, в соответствии с заданием на проектирование, иными исходными данными, техническими условиями и требованиями.

Проектные решения с учетом внесенных изменений по разделу 7.2. соответствуют нормативным требованиям по санитарной, экологической, пожарной безопасности, функциональному назначению объекта.

7.2 Дополнения и изменения, внесенные в рабочий проект в процессе экспертизы:

В процессе рассмотрения по замечаниям и предложениям ТОО «Kaz Expertise» в рабочий проект **«Строительство инженерной инфраструктуры и благоустройство вдоль улицы Жибек Жолы в селе Аксукент Сайрамского района , Туркестанской области» (2 - очередь)»** были внесены следующие изменения и дополнения:

Раздел: «Генеральный план»

1. Пояснительная записка была добавлена, расписана очередность проекта в общих данных. ТЭП и штамп откорректированы.
2. В ведомости чертежей количество листов были приведены в соответствии проекту;
3. Указана СЗЗ от трубы котельной. Нумерация домов в ведомости сделаны сквозными. Название домов были откорректированы.
4. Все размерные привязки даны от здании. Даны размеры элементов благоустройства; Замечания приняты, указан поперечный уклон по покрытиям горизонталями.
5. Представлена разуклонка спортивных площадок. На основании выкопировки из ПДП даны проектные отметки примыканий к боковым местным проездам вдоль улиц №9 и №32.
6. Представлен план земляных масс. Составлен сводный план инженерных сетей.
7. Выполнен план благоустройства согласно 21.508-93 (все ведомости, конструкции, размерные привязки и др.)Представлено сводный план инженерных сетей.

8. Количество деревьев и кустарников приведено в соответствии СП РК 3.01-105-2013 таблица А.1

Раздел «Архитектурно-строительные решения»

1. Рабочий проект и топографическая съемка согласовано в установленном порядке заинтересованными государственными и иными органами согласно задание на проектирование поз.18 и согласно СН РК 1.02-03-2011 «Порядок разработки, согласования, утверждения и состав проектной документации на строительство».
2. Представлено чертежи по разделу «Архитектурно-строительная часть».
3. В пояснительной записке добавлено данные по разделу «Архитектурно-строительная часть»
4. В ОПЗ в разделе АС полностью описано принятые проектные решения после исправление всех замечаний;

Раздел "Электроснабжение"

1. В общих данных все проектные решения предусмотренные проектом указаны согласно разделу 4 ГОСТ 21.101-97*. Представлены основание для разработки рабочий документации задание на проектирование, номера ТУ на электроснабжение, а также представлены источник электроснабжения (ПС/Фидер), учет электроэнергии, климатические характеристики района строительства, способ и глубина прокладки электрических кабелей, заземление опор освещений, светильников, шкафов ШУН, вид системы заземления, нормируемый освещенность территории.
2. Основные технико-экономические показатели (ТЭП) выполнен в соответствие СН РК 1.02-03-2011* «Порядок разработки, согласования, утверждения и состав проектной документации на строительство». ПЗ приведен в соответствие с откорректированными чертежами, проставлены показатели в табличной форме.
3. Категория электроснабжение принят согласно таблице 5 СП РК 4.04-106-2013*, ПУЭ РК и согласно категорию электроприемников смежных частей.
4. На плане электроснабжение представлены углы поворота трассы, габариты сближения с существующими и проектируемыми зданиями и сооружениями согласно требованиям главы 9 СП РК 3.01-101-2013.
5. Представлен откорректированные чертежи и ПЗ по разделу «Электротехническая часть».
6. На планах электроснабжение указан точки подключение, номера ТУ, источник электроснабжение (ПС/Фидер).
7. План наружного электрического освещения выполнен согласно ГОСТ 21.607-2014 п.5.1.2, Приложение А.
8. Боковики принципиальных схем питания освещения территории выполнен согласно ГОСТ 21.607-2014 п.5.2.2.
9. Представлен ведомость опор с установленными на них осветительными приборами, выполненную в соответствии с ГОСТ 21.607-2014 «СПДС. Правила выполнения рабочей документации наружного электрического освещения» п.5.1.3 форма 1.
10. Представлен кабельный журнал КЛ-0,4кВ.
11. Представлен расчет выбора кабелей с указанием расчетных нагрузок, токов, моментов, потери напряжений, допустимых токовых нагрузок.
12. В таблице выбора кабелей КЛ-0,4кВ выбор защитных аппаратов, сечений кабелей питающих и групповых линий произведен по условиям селективности защиты, с учетом п. 588 ПУЭ РК 2015 и приложения «Б» СП РК 4.04-106-2013*.
13. Кабели предусмотрены с запасом по длине до 2% согласно по п.8.1.4 СН РК 4.04-07-2019.

14. На плане электроснабжение представлены углы поворота трассы, габариты сближения с существующими и проектируемыми зданиями и сооружениями согласно требованиям главы 9 СП РК 3.01-101-2013.

15. Представлен откорректированные чертежи и ПЗ по разделу «Электротехническая часть».

Раздел ""Водоснабжение"

Полив

1. В пояснительной записке и в лист общие данные отражены основные показатели водопровода и канализации, данные работы технологических систем поливочного водопровода, принятые нормы водопотребления, расчетные расходы, гарантированные и требуемые напоры воды, источник водоснабжения.

5. Представлено расчеты расходы воды, гидравлические расчеты водопровода.

7. Определено режим полива, система полива разделено по зонам. В пояснительной записке указано режима полива. Дополнено описание о системе полива.

8. Согласно ГОСТ 21.601-2011 лист общие данные дополнены требования к изготовлению, монтажу, испытанию трубопроводов. Указано категория надежности подачи воды насосной станции согласно СП 100.13330.2016 п.9.1.

9. Представлено расчёт подбора насосов 1-го подъема.

10. Представлены характеристика дождевателя и форсунки, расстояние дождевательей принято согласно радиус действии форсунок. Указаны радиус действии дождевательей, территории зеленных насаждении полости обеспечены поливом.

11. Выполнены схемы сетей с указанием точки подключении (каждый участок отдельно) и продольный профиль магистральных трубопроводов.

12. На плане указаны экспликация здании и сооружении и буквенно-цифровые обозначения сетей и соответствующих трубопроводов по по ГОСТ 21.205.

13. Согласно СП 100.13330.2016 п.6.14.15 указано уклоны трубопроводов. Предусмотрено условия для опорожнения трубопроводов в мокрый колодец.

14.

Материал трубы принято полиэтиленовые SDR21. Полипропиленовые трубы и фасонные части к ним исключено из проекта

15. Представлено схема установки и монтажа дождиватели с форсунками, все детали учтено в спецификации

16. ПЗ и спецификация оборудование откорректировано согласно выданной замечании.

Санитарно-эпидемиологический раздел

Представлены:

1. пояснительная записка с описанием градостроительной ситуации, ближайшее расположение селитебной зоны;

2. размер и границы СЗЗ и их обоснование расчетами рассеивания химического, биологического загрязнения атмосферного воздуха, физического воздействия на атмосферный воздух;

3. схема СЗЗ с нанесением размеров, источников выбросов; 4) ситуационный план на бумажном и (или) электронном носителях в системах координат, включая системы глобального позиционирования;

4. материалы по оценке риска здоровью населения;

5. режим использования и озеленение территории СЗЗ;

6. мероприятия по защите населения от воздействия выбросов

Раздел «»Сметная документация «

1. Представлена пояснительная записка к сметной документации
2. Представлена сводная ведомость материальных ресурсов и оборудования
3. Приведены в соответствие объемы работ по откорректированным проектным решениям и по замечаниям экспертной организации

Технико-экономические показатели

Таблица 6

№ п/п	Наименование показателей	Ед. изм.	Показатели		
			Заявленные	Рекомендуемые к утверждению	+увеличение - снижение
1	2	3	4	5	-
1	Площадь отведенного участка	га	1,8504	1,8504	-
2	Общая площадь покрытий	м2	2380,0	2380,0	-
3	Общая площадь озеленения	м2	2,161	2,161	-
4	Общая протяженность сети электроснабжение	км	1,998	1,998	-
5	Общая протяжённость поливочного водопровода	км	1,594	1,594	-
6	Сметная стоимость строительства на 2023 год. в том числе: СМР оборудование прочие	млн. тенге	156,664 131,058 - 25,606	156,664 131,058 - 25,606	- - - -
7	Продолжительность строительства	мес.	3,0	3,0	-

Примечание: в результате рассмотрения сметной документации объекта, сметная стоимость строительства в текущих ценах 2023 год не изменилась.

8. ВЫВОДЫ

8.1.С учетом внесенных изменений и дополнений рабочий проект **«Строительство инженерной инфраструктуры и благоустройство вдоль улицы Жибек Жолы в селе Аксукент Сайрамского района , Туркестанской области» (2 - очередь)»** соответствует требованиям государственных нормативов, действующих в Республике Казахстан, и рекомендуется для утверждения в установленном порядке со следующими основными технико-экономическими показателями:

1. Площадь отведенного участка 1,8504 га
2. Общая площадь покрытий 2380,0 м2
3. Общая площадь озеленения 2,161 м2
4. Общая протяженность сети электроснабжение 1,998 км
5. Общая протяжённость поливочного водопровода 1,594 км

Сметная стоимость строительства на 2023 год. 156,664 млн.тенге

в том числе:

	СМР	131,058 млн.тенге
	оборудование	-
	прочие	25,606 млн.тенге
6.	Продолжительность строительства	3,0 месяцев

8.2 Настоящее экспертное заключение выдано на основании исходных данных и утвержденных заказчиком материалов для проектирования, достоверность которых гарантирована руководителем Государственное учреждение «Отдел жилищно-коммунального хозяйства, пассажирского транспорта и автомобильных дорог Сайрамского района».в соответствии с условиями согласно договору KazE-0180-01 от 01.08.2023 года.

8.3 При предоставлении на утверждение и выдаче разрешения на производство работ рабочий проект подлежит проверке на соответствие его с настоящим заключением экспертизы.

8.4 Заказчику при строительстве максимально использовать оборудование, материалы и конструкции отечественных производителей.

8. ТҰЖЫРЫМДАР

8.1 «Түркістан облысы, Сайрам ауданы Ақсукент ауылындағы Жібек Жолы көшесінің бойында инженерлік инфрақұрылым құрылысы және абаттандыру» (2-кезек)» жұмыс жобасы үшін дайындалған жұмыс жобасына сараптаманың ескертпелері мен ұсыныстарымен енгізілген өзгерістер мен толықтыруларды ескере отырып, Қазақстан Республикасында қолданылатын мемлекеттік нормативтердің талаптарына сәйкес келетіндіктен, төмендегі негізгі техника-экономикалық көрсеткіштерімен белгіленген тәртіппен бекітуге ұсыныс жасаймыз:

1.	Бөлінген учаскенің ауданы	1,8504 га
2.	Жалпы жабындар алаңы	2380,0 м2
3.	Жалпы көгалдандыру алаңы	2,161 м2
4.	Электрмен жабдықтау желісінің жалпы ұзындығы	1,998 км
5.	Суғару құбырының жалпы ұзындығы	1,594 км
6.	2023 жыл ағымындағы бағадағы құрылыстың жалпы сметалық құны.	156,664 млн.тенге
	оның ішінде:	
	құрылыс-монтаж жұмыстары	131,058 млн.тенге
	құрал жабдықтар	-
	өзге де шығындар	25,606 млн.тенге
7.	Құрылыстың ұзақтығы	3,0 месяцев

8.2 Осы сараптамалық қорытынды 01.08.2023 жылғы KazE-0180-01 келісім шарт талаптарына сәйкес, растығы "Сайрам аудандық тұрғын үй-коммуналдық шаруашылығы, жолаушылар көлігі және автомобиль жолдары бөлімі" мемлекеттік мекемесі кепілдендірілген бастапқы деректер мен тапсырыс берушімен бекітілген жобалауға арналған материалдар негізінде берілді.

Жұмыс жобасы бекітуге және жұмыс өндірісіне рұқсат берген кезінде сараптаманың осы қорытындысына сәйкес екендігі тексерілуі тиіс.

Тапсырыс беруші құрылыс жүргізу барысында отандық өндірушілердің құрал-жабдықтарын, материалдарын және конструкцияларын барынша көп қолдануы қажет.

Соответствие разделов проекта строительства требованиям нормативных правовых актов приказ и государственных нормативов, действующих в Республике Казахстан приведено ниже.

Таблица 7

№ п/п	Раздел	Эксперт	Специа-лизация эксперта (по аттестату)	Номер аттестата	Результат (соответствует или не соответствует нормам)
1	Сметная документация	Битанова Сандугаш Нурмаханова			Не соответствует
2	Санитарно-эпидемиологический раздел	Калкулов Умирбек Зиябекович			Соответствует
3	Генеральный план	Мырзакулов Марат Мусиралиевич			Соответствует
4	Водоснабжение	Куттыбаев Шалхар Сейтмаханбетулы		KZ27VJE00026192	Соответствует
5	Архитектурно-строительная часть	Чернов Александр Рудольфович			Соответствует
6	Охрана окружающей среды	Калкулов Умирбек Зиябекович			Соответствует
7	Ведущий эксперт	Куттыбаев Шалхар Сейтмаханбетулы		KZ27VJE00026192	Соответствует
8	Электроснабжение	Куттыбаев Шалхар Сейтмаханбетулы		KZ27VJE00026192	Соответствует

Примечание: *при отсутствии в рабочем проекте раздела, графа эксперта по этому разделу исключается.*

<<Бар-код S_name (не удалять)>>

<<Бар-код S_value (не удалять)>>

Куттыбаев Ш.С. (Эксперт)

Битанова С.Н. (Эксперт)

Мырзакулов М.М. (Эксперт)

Калкулов У.З. (Эксперт)

Чернов А.Р. (Эксперт)