«Түркістан облысы, Түркістан қаласы, Дауылпаз көшесі №2
бойындағы, медицина орталығы құрылысы **»**
жұмыс жобасы бойынша

31.10.2023 ж. № Shyme-0279/23

ҚОРЫТЫНДЫ

ТАПСЫРЫСШЫ:
Шалбаева Айсулу Жарылкасыновна

БАС ЖОБАЛАУШЫ:
«Дахль-Сервис» ЖШС

Шымкент қаласы

АЛҒЫ СӨЗ

«Түркістан облысы, Түркістан қаласы, Дауылпаз көшесі №2 бойындағы, медицина орталығы құрылысы» нысанның жұмыс жобасы бойынша осы сараптау қорытындысы «Shym Expert» ЖШС-мен берілді.

«Shym Expert» ЖШС-нің рұқсатынсыз осы сараптамалық қорытындыны толық немесе ішінара қайта шығаруға, көбейтуге және таратуға жол берілмейді.

З А К Л Ю Ч Е Н И Е

№ Shyme-0279/23от31.10.2023 г.

по рабочему проекту
«Строительство медицинского центра по адресу: ул. Дауылпаз, уч. 2, г. Туркестан, Туркестанская область**»**

ЗАКАЗЧИК:
Шалбаева Айсулу Жарылкасыновна

ГЕНПРОЕКТИРОВЩИК:
ТОО «Дахль-Сервис»

г.Шымкент

ПРЕДИСЛОВИЕ

Данное экспертное заключение по рабочему проекту «Строительство медицинского центра по адресу: ул. Дауылпаз, уч. 2, г. Туркестан, Туркестанская область» выдано ТОО «Shym Expert»

Данное экспертное заключение не может быть полностью или частично воспроизведено, тиражировано и распространено без разрешения ТОО «Shym Expert».

1. НАИМЕНОВАНИЕ: рабочий проект «Строительство медицинского центра по адресу: ул. Дауылпаз, уч. 2, г. Туркестан, Туркестанская область».

Настоящее заключение выполнено согласно договору от 30.10.2023 года за № Shyme-0288, на экспертизу рабочего проекта между ТОО «SHYM EXPERT» (Исполнитель) и ФЛ Шалбаева Айсулу Жарылкасыновна (Заказчик), в соответствии с письмом заказчика №36 от 27.10.2023 года.

2. ЗАКАЗЧИК: Шалбаева Айсулу Жарылкасыновна.

3. ГЕНПРОЕКТИРОВЩИК: ТОО «Дахль-Сервис». Государственная лицензия №14015981 от 22.10.2014 года. Лицензиар; Комитет по делам строительства и жилищно-коммунального хозяйства, и управления земельными ресурсами. Министерство национальной экономики Республики Казахстан. Категория II.

СУБПРОЕКТИРОВЩИК: Товарищество с ограниченной ответственностью «DETECT.KZ». Государственная лицензия №0028108 от 26.09.2023 года. Лицензиар ГУ «Управление контроля и качества городской среды города Астаны». Акимат города Астаны. Категория II.

4. ИСТОЧНИК ФИНАНСИРОВАНИЯ: Негосударственные инвестиции.

5. ОСНОВНЫЕ ИСХОДНЫЕ ДАННЫЕ

5.1 Основание для разработки:

задание на проектирование, утверждённое ФЛ Шалбаева Айсулу Жарылкасыновна от 2023 году;

архитектурно-планировочное задание №KZ68VUA00929667 от 04.07.2023 года, выданного ГУ «Отдел архитектуры и градостроительства города Туркестан»;

постановление акимата города Туркестан № KZ81VBH00178241 за 22.05.2023 года, о разрешение земельного участка на право частной собственности;

акт на право частной собственности на земельный участок №307142196 от 09.06.2023 года, с площадью 0,1200 га с кадастровым номером 19-307-142-196, изготовленный филиал НАО «ГКП для граждан» Туркестанской области;

письмо заказчика Шалбаева Айсулу Жарылкасыновна №34 от 27.10.2023 года, о том, что финансирование строительства медицинского центра по адресу: ул. Дауылпаз, уч. 2, г. Туркестан, Туркестанская область, будет вестись за счет собственных инвестиции;

письмо заказчика Шалбаева Айсулу Жарылкасыновна №13 от 12.09.2023 года, о том, что начало строительства медицинского центра по адресу: ул. Дауылпаз, уч. 2, г. Туркестан, Туркестанская область, запланировано в 2023 году;

письмо заказчика Шалбаева Айсулу Жарылкасыновна №35 от 27.10.2023 года, о том, что вывоз мусора составляет 15км по объекту: Строительство медицинского центра по адресу: ул. Дауылпаз, уч. 2, г. Туркестан, Туркестанская область;

технический отчет по инженерно-геологическим изысканиям, выполненный ТОО «Kosma» №16/17 в июнь месяца 2023 года за № 023-2022. Государственная лицензия № 000791 от 12.01.2001 года;

топографическая съёмка, выполненная ТОО «Дахль-Сервис» от 17.11.2022 года. Государственная лицензия № 17021156 от 14.12.2017 года;

эскизный проект, согласованный ГУ «Отдел архитектуры и градостроительства города Туркестан».

5.2 Перечень документации, представленной на экспертизу

Том-1. Книга 1. ПЗ Общая пояснительная записка.
Том-2. Альбом-1 Архитектурно-строительная часть.
Том-3. Альбом-2 Генеральный план.
Том-4. Эскизный проект.

6. ОСНОВНЫЕ ДАННЫЕ ОБЪЕКТА И ПРИНЯТЫЕ ПРОЕКТНЫЕ РЕШЕНИЯ

6.1 Место размещения объекта, и характеристика участка строительства:

Площадка проектируемой обслуживание зданий расположена по адресу: ул. Дауылпаз, уч. 2, г. Туркестан, Туркестанская область.

М/пункт Туркестан.
Климатический подрайон IV-Г.
Температура наружного воздуха в 0С:
абсолютная максимальная + 45,
абсолютная минимальная -30,
наиболее холодной пятидневки -16,
среднегодовая +12,8.
Количество осадков за год, мм - 428.
Преобладающее направление ветра за декабрь-февраль – С, СВ.
Преобладающее направление ветра за июнь-август – С, СВ.
Максимальная из средних скоростей ветра за январь, м/сек - 2,1.
Минимальная из средних скоростей ветра за июль, м/сек - 1,4.
Нормативная глубина промерзания, м: для супеси - 0,39.
(Максимальная глубина промерзания грунтов, м - 0,75 в отдельных случаях)
Глубина проникновения 0оС в грунт, м: для супеси - 0,49.
Район по весу снегового покрова - I.
Район по давлению ветра - III.
Район по толщине стенки гололеда - II.

Район по весу снегового покрова - I. (0,8 кПа - расчётное значение снегового покрова)

Район по давлению ветра - III. (0,38 кПа - нормативное значение ветрового давления)

Район по толщине стенки гололеда - III.

Площадка расположена кварт 038, уч 094, в с/о Ш. Дильдабеков, село Кызылтан, Жетысайский район, Туркестанская области.

Площадка незастроена.

Подземные воды пройденными выработками гл. 5,0м. на 07 сентября 2019г не вскрыты. По опросным данным подземные воды залегают на гл.12,0-15,0м.

В геолого - литологическом строений участок до разведанной гл. 5,0м сложен суглинком коричневого цвета, твердой консистенций, макропористой структуры, с редкими карбонатными стяжениями. На всех улицах с поверхности земли выше перечисленные грунты покрыты насыпным грунтом из щебня с суглинистым заполнителем, мощностью 0,20м, местами почвенно-растительным слоем, мощностью 0,20м.

По номенклатурному виду и физическим свойствам грунтов в пределах участка до глубины 5.0 м, выделен один инженерно-геологический элемент.

ИГЭ-1 – Суглинок коричневый, твердой консистенции, макрапористый, просадочный, вскрытой мощностью 4,80м.

С глубины 15,8-18,8 м залегает суглинок коричневого цвета, с красноватым оттенком, комковатой структуры, твердой консистенции. Вскрытая мощность суглинка 2,0-2,4 м.

По всей площадке с поверхности земли распространен почвенно- растительный слой из супеси коричневой, макропористой, с корнями растений, с ходами землероев, мощностью 0,2 м.

Грунты площадки по содержанию легко и среднерастворимых солей до глубины 3,0 м - незасолены. Величина сухого остатка составляет 0,088 -0,109 %.

Грунты площадки по нормативному содержанию сульфатов в пересчете на ионы SO4 для бетона марки W4 по водонепроницаемости на портландцементе, слабоагрессивные, а для бетона на сульфатостойком портландцементе по ГОСТ 22266-94 – неагрессивные. Содержание SO4 изменяется от 0,45 до 0,70 мг/экв.

По нормативному содержанию хлоридов в пересчете на ионы Cl ко всем видам и маркам бетонов по ГОСТ 10178-85 и ГОСТ 2226 грунты площадки – неагрессивные. Содержание Cl от 0,05 до 0,06 мг/экв.;

Сейсмичность площадки, согласно СНиП РК 2.03-30-2006, составляет восемь баллов. Категория грунтов по сейсмическим свойствам - вторая.

6.2 Проектные решения

6.2.1 Генеральный план

Генеральный план

Генеральный план разработан в соответствии со СП РК 3.01-101-2013 «Градостроительство. Планировка и застройка городских и сельских населенных пунктов»; СП РК 3.02-107-2014 «Общественные здания и сооружения», СП РК 3.02-108-2013 «Административные и бытовые здания», его функциональным назначением и требованиям по благоустройству и санитарно-экологическим нормам.

Отведенный участок Строительство медицинского центра по адресу: ул. Дауылпаз, уч. 2, г. Туркестан, Туркестанская область.

Генеральным планом предусматривается строительство здания бытового обслуживания населения, благоустройство территории вокруг здания на отведенном участке площадью 0,1803га. Взаимное расположение и посадка здания выполнена с учетом рельефа местности, розы ветров, инсоляции и соблюдением требований по размещению предприятий розничной торговли

Вертикальная планировка

Рельеф площадки относительно ровный, с общим уклоном поверхности земли запада на восток. Высотные отметки поверхности земли изменяются в пределах 486,80-489.29м.

Вертикальная планировка решена с учетом сложившегося рельефа местности, методом нанесения красных проектных отметок. Отвод сточных и ливневых вод решен от зданий и сооружений по покрытию с последующим выводом на рельеф.

С поверхности земли по всей площадке распрастранен слой из супеси, мощностью 0,2м., срезанная при планировке почва складируется для дальнейшего использования в местах озеленения.

Благоустройство

Для обеспечения санитарно-гигиенических условий на территории школы выполнены необходимые зоны с полным набором малых архитектурных форм.

Свободная от застройки территория озеленены путем рядовой и групповой посадки деревьев и кустарников лиственных пород.

Расстояние между деревьями 5-6 м.

Дорожная сеть школьного участка обеспечивает удобные подходы и подъезды к зданиям и к зонам.

Проезд для машин выполнен из двухслойного асфальтобетона, для пешеходного движения тротуарная плитка. По краям покрытий применены бортовые камни.

Противопожарные мероприятия.

Противопожарные расстояния между зданиями и сооружениями приняты согласно нормам СН РК.

При проектировании проездов и пешеходных путей обеспечен возможность проезда пожарных машин к школе, и доступ пожарных автолестниц или автоподъемников в любой класс.

Расстояние от края проезда до стены здания, принято 5.0м. В этой зоне не допускается размещать ограждения, воздушные линии электропередачи и осуществлять рядовую посадку деревьев.

Проезд предусмотрен пригодным для проезда пожарных машин с учетом их допустимой нагрузки на покрытие или грунт, шириной 3,5 м.

Мероприятия по защите от шума, пыли, вибрации и солнечной радиации

Для снижения уровня шума, защиты от пыли в здании предусмотрены наружные двери, уплотненные термоизолирующими прокладками, заполнение оконных проемов двухкамерными стеклопакетами.

Защита помещений от солнечной радиации предусмотрена за счет рациональной ориентации оконных проемов в сторону сектора горизонта с наименьшим тепловым солнечным воздействием и за счет средств озеленения, располагаемых перед фасадами зданий.

Доступность маломобильных групп населения

Для доступности маломобильных групп населения на входах в здание предусмотрены пандусы. Ширина путей движения инвалидов на креслах-колясках к входам в здание составляет 1,8 м. На всех входах в здание имеются поручни на ограждениях.

Техника безопасности и охрана труда

При выполнении работ должны соблюдаться соответствующие отраслевые и ведомственные правила техники безопасности и производственной санитарии.

Проектные решения приняты в соответствии с действующими нормативными и конструктивными документами по строительству в которых заложены мероприятия по охране природы окружающей среды труда работающих и техника безопасности.

При производстве работ следует руководствоваться требованиями СП РК 1.03-106-2012 « Охрана труда и техника безопасности в строительстве». СП №187 от 23.05.2018 года. СП №177 от 28.02.2015 года.

Индивидуальные средства защиты должны отвечать соответствующим ГОСТам (фартук по ГОСТ 12.4.029. резиновые перчатки по ГОСТ 20010. респиратор типа Лепесток по ГОСТ 12.4.028. рукавицы по ГОСТ 12.4.010. очки по ГОСТ 12.4.013. противогазы марки В или В с фильтром, каски).

В данном проекте предусматриваются мероприятия по технике безопасности, условиям труда и бытового обслуживания строителей который ответственность несет «Подрядчик». При этом он должен руководствоваться СП №177 от 28.02.2015 года.

При выезде автотранспортного средства со строительной площадки на центральную магистраль оборудуется пункт мойки колес, имеющий твердое покрытие с организацией системы сточной ливневой канализации с септиком и емкостью для забора воды

При работе на высоте два и более метра рабочее место оборудуется площадками. Площадка имеет ширину не менее 0,8 м, перила высотой одного м и сплошную обшивку снизу на высоту не менее 150 мм. Между обшивкой и перилами, на высоте 500 мм от настила площадки устанавливается дополнительная ограждающая сетка по всему периметру площадки.

Лестницы к площадкам выполняются из несгораемых материалов, шириной не менее 700 мм со ступенями высотой не более 200 мм.

Рабочим и инженерно-техническому персоналу выдается специальная одежда, специальная обувь и другие средства индивидуальной защиты в соответствии с порядком и нормами обеспечения работников специальной одеждой, специальной обувью и другими средствами индивидуальной и коллективной защиты, санитарно-бытовыми помещениями и устройствами, за счет средств работодателя.

Выдаваемые работникам средства индивидуальной защиты соответствуют их полу, росту и размерам, характеру и условиям выполняемой работы и обеспечивать в течение заданного времени снижение воздействия вредных и опасных факторов производства.

Работодатель организует надлежащий уход за средствами индивидуальной защиты и их хранение, своевременно осуществляет химчистку, стирку, ремонт, дегазацию, дезактивацию, обезвреживание и обеспыливание специальной одежды, специальной обуви и других средств индивидуальной защиты, устраиваются сушилки и камеры для обеспыливания для специальной одежды и обуви.

Участок должен содержаться в безопасном чистом и хорошем санитарном состоянии, ответственность за очистку которого от хлама, строительного и бытового мусора, вывозом их на полигон твердых бытовых отходов ТБО несет «Подрядчик». При этом он должен руководствоваться СП №187 от 23.04.2015 года.

коммунальные отходы - отходы потребления, образующиеся в населенных пунктах, в том числе в результате жизнедеятельности человека, а также отходы производства, близкие к ним по составу и характеру образования;

хвостохранилище - комплекс специальных сооружений и оборудования, предназначенный для хранения или захоронения радиоактивных, токсичных и других отвальных отходов обогащения полезных ископаемых именуемых хвостами;

учет отходов - система сбора и предоставления информации о количественных и качественных характеристиках отходов и способах обращения с ними;

удаление отходов - операции по захоронению и уничтожению отходов;

сбор отходов - деятельность, связанная с изъятием, накоплением и размещением отходов в специально отведенных местах или на объектах, включающая сортировку отходов с целью дальнейшей их утилизации или удаления;

обезвреживание отходов - уменьшение или устранение опасных свойств отходов путем механической, физико-химической или биологической обработки;

утилизация отходов - использование отходов в качестве вторичных материальных или энергетических ресурсов;

захоронение отходов - размещение отходов в назначенном месте для хранения в течение неограниченного срока, исключающее опасное воздействие захороненных отходов на здоровье населения и окружающую среду;

Сбор и временное хранение отходов производства осуществляется физическими и юридическими лицами при эксплуатации объектов, зданий, строений, сооружений и иных

объектов, в результате деятельности которых образуются отходы производства, с последующим вывозом самостоятельно или специализированными субъектами путем заключения соответствующих договоров для дальнейшего обезвреживания, захоронения, использования или утилизации.

На производственных объектах сбор и временное хранение отходов производства проводится на специальных площадках (местах), соответствующих классу опасности отходов. Отходы по мере их накопления собирают раздельно для каждой группы отходов в соответствии с классом опасности.

По степени воздействия на здоровье человека и окружающую среду отходы распределяются на следующие пять классов опасности:

1) 1 класс - чрезвычайно опасные;
2) 2 класс - высоко опасные;
3) 3 класс - умеренно опасные;
4) 4 класс - мало опасные;
5) 5 класс - неопасные.

Отходы производства 1 класса опасности хранят в герметичной таре (стальные бочки, контейнеры). По мере наполнения, тару с отходами закрывают стальной крышкой, при необходимости заваривают электрогазосваркой и обеспечивают маркировку упаковок с опасными отходами с указанием опасных свойств.

Отходы производства 2 класса опасности хранят, согласно агрегатному состоянию, в полиэтиленовых мешках, пакетах, бочках и тарах, препятствующих распространению вредных веществ (ингредиентов).

Отходы производства 3 класса опасности хранят в таре, обеспечивающей локализованное хранение, позволяющей выполнять погрузочно-разгрузочные, транспортные работы и исключающей распространение вредных веществ.

Отходы производства 4 класса опасности хранят открыто на промышленной площадке в виде конусообразной кучи, откуда их автопогрузчиком перегружают в автотранспорт и доставляют на место утилизации или захоронения.

Твердые отходы, в том числе сыпучие отходы, хранятся в контейнерах, пластиковых, бумажных пакетах или мешках, по мере накопления их вывозят на полигоны.

Площадку для временного хранения отходов располагают на территории производственного объекта с подветренной стороны. Площадку покрывают твердым и непроницаемым для токсичных отходов (веществ) материалом, обваловывают, с устройством слива и наклоном в сторону очистных сооружений. Направление поверхностного стока с площадок в общий ливнеотвод не допускается. Для поверхностного стока с площадки предусматривают специальные очистные сооружения, обеспечивающие улавливание токсичных веществ, очистку и их обезвреживание. На площадке предусматривают защиту отходов от воздействия атмосферных осадков и ветра.

После завершения работ убрать все излишние строительные материалы, с вывозом ее из объекта.

Технико-экономические показатели генплана

№ п/п	Наименование	Ед. изм.	Количество	% общей площади	Примеч.
1	Площадь участка в т.ч.	га	0,1803	100	по гост АКТу

	Площадь застройки	м2		18,0	в т.ч. площади Хоз. зоны
	Общая площадь помещений	м2		22,0	
	Площадь зоны отдыха	м2		3,00	
	Площадь озеленения	м2		41,0	
2	Площадь покрытий вне участка	м2			

Ситуационная схема

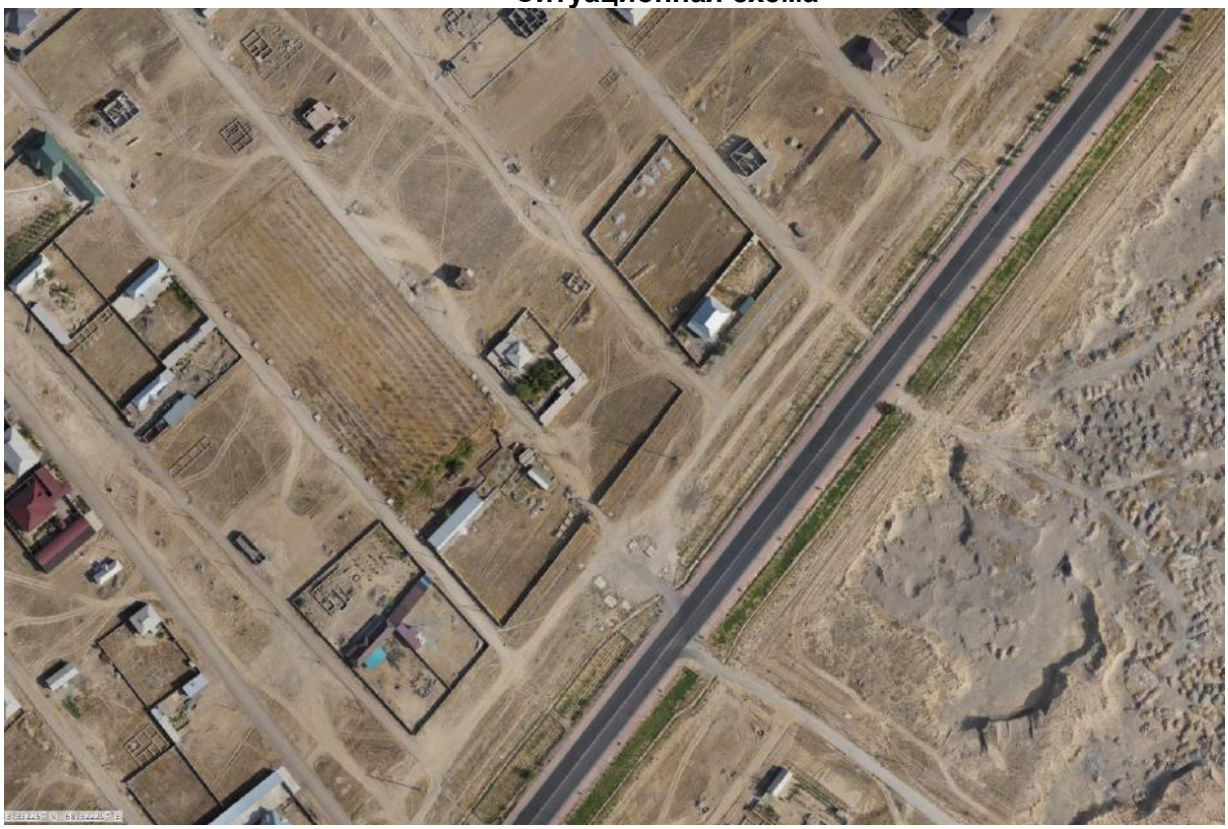

6.2.2. Архитектурно-строительные решения

Объемно-планировочные решения.

Объемно-планировочные решения здания спортивного комплекса приняты в соответствии с требованиями СНиП РК 3.02-25-2004* «Общеобразовательные учреждения», СНиП РК 2.04-2004 «Энергопотребление и тепловая защита гражданских зданий», СанПиН «Санитарно-эпидемиологические требования к объектам образования» утвержденные приказом МНЭ РК №179 от 29.12.2014 года.

Архитектурно-планировочные решения приняты исходя из условия компактности и комфортности при эксплуатации. Здания имееть не сложной формы в плане, состоит из 3 блока.

Здание Блок (А) Конструктивная схема здания - каркасная.

Размер 17,30х20,70 здания 3-х этажное, высота этажа 3,3 м. Прочность и устойчивость зданий обеспечивается совместной работой каркаса, стен, плиты покрытия.

Пространственный расчет каркаса был выполнен с использованием программного комплекса "ЛИРА САПР".

Фундамент - монолитные железобетонные. Фундаменты выполнены из бетона класса В15 на портландцементе по ГОСТ 10178-85*. Под фундаменты устраивается бетонная подготовка толщиной 100 мм. .

Кровля - из профн.

-Класс здания - II.

-Степень долговечности - II.

-Степень огнестойкости - II.

-Класс функциональной пожарной опасности помещений - Ф 4.1,

-Категория здания по взрывопожарной пожарной опасности - Д.

-Класс пожарной опасности строительных конструкций-С1.

-Расчетный срок службы здания -50лет.

-Сейсмичность - 8 баллов.

Внутренняя отделка стен - улучшенная штукатурка цементно-песчаным раствором с последующей водоэмульсионной покраской, в коридорах - масляная панель на высоту 1,6м, в санузлах - глазурованная плитка на высоту 1,8м;

Полы - керамическая плитка, бетонные по назначению помещений, деревянные;

Потолки - затирка цементно-известковым раствором с последующей водоэмульсионной покраской;

Цоколь - цементо-цементо-песчанная штукатурка с прорезными рустами;

Наружные стены - Керамическая декоративная штукатурка Walluks.

№ пп	Наименование	Единица измерения		
1	Площадь застройки	м²	352,9	
2	Общая площадь	м²	879,0	
3	Полезная площадь	м²		
5	Строительный объем	м³	879,0	
6	Этажность	эт	1	

Защита строительных конструкций от коррозии.

Защита строительных конструкций от коррозии разработана в соответствии с требованиями СНиП РК 2.01.19-2004 «Защита строительных конструкций от коррозии».

Закладные детали покрыть слоем цементно-песчаного раствора толщиной 10 мм.

Защитный слой арматуры монолитных конструкций соответствует требованиям СНиП 2.03.01-85* «Бетонные и железобетонные конструкции».

Все деревянные элементы здания подлежат антисептированию.

Все бетонные и железобетонные конструкции, соприкасающиеся с грунтом, выполнить на сульфатостойком портландцементе.

Антисейсмические мероприятия.

Антисейсмические мероприятия выполнены в соответствии с требованиями СНиП РК 2.03-30-2006 «Строительство в сейсмических районах».

Принятый комплекс антисейсмических мероприятий, обеспечивает пространственную жесткость и сейсмостойкость зданий с учетом требований 8-ми бальной сейсмичности площадки строительства.

Сейсмостойкость административного здания обеспечивается совместной работой стен из каменной кладки, усиленной монолитными железобетонными включениями, антисейсмопоясов, выполненных в уровне перекрытия и покрытия и монолитных ленточных фундаментов.

Качество каменной кладки, армирование и связь ее должны отвечать требованиям СНиП РК 2.03-30-2006 «Строительство в сейсмических районах».

В местах сопряжения стен предусмотрена укладка в горизонтальные швы арматурных сеток СГ-1 с шагом по вертикали 675мм.

Перегородки - армокирпичные, армируются 2 стержнями диаметром 5ВрI по всей длине с шагом 675мм по высоте. По верху перегородок арматура проложена в слое цементного раствора М50 толщиной 30мм. Предусмотрено усиление перегородок устройством монолитных сердечников и обрамлением проемов.

При этом сетки горизонтального армирования стен и продольная арматура антисейсмического пояса должны быть пропущены сквозь тело железобетонных сердечников и стоек монолитных железобетонных рам.

В уровне перекрытия и покрытия по всем стенам устраивается антисейсмический пояс высотой 220мм, согласно узлам серии 2.140-5с выпуск 1.

По всем стенам предусмотрены выпуски для связи с сейсмопоясом второго этажа в соответствии с указаниями серии 2.260-3с выпуск 1.

Перемычки над дверными и оконными проемами выполнены монолитные железобетонные на всю толщину стены.

Антипросадочные мероприятия.

Антипросадочные мероприятия в проекте выполнены в соответствии с требованиями СНиП РК 5.01-01-2002-2004 - «Основания зданий и сооружений». Планировка территории предусмотрена с учетом сложившегося рельефа местности с отводом поверхности вод от здания. По периметру здания устраивается асфальтобетонная отмостка шириной 1,5м с уклоном от здания не менее 0,03.

В целях частичной ликвидации просадочных свойств грунта 1ИГЭ, в основании фундаментов выполнить грунтовую подушку из однородных грунтов оптимальной влажности до 18-20%. Высота подушки 9,05м. Подушку укатать тяжелыми катками послойно, толщиной слоя 15-20 см. При этом плотность грунта уплотненной подушки по всей толще должна быть не менее 1,65-1,70г/см3 со следующими значениями прочностных и деформационных характеристик: Y=20,4кН/м3; ф=25º/26º; С=9/11кПа; Е=14,1 МПа.

Обеспечение доступности маломобильных групп населения

Согласно требованиям РДС РК 3.01-05-2001 и ВСН 62-91* на входе в здание предусмотрены пандусы для доступности маломобильных групп населения.

Все примыкания проездов и тротуаров, а так же высота ступеней и уклоны пандусов выполнены с учетом нужд маломобильных групп населения. Ширина путей движения инвалидов на креслах-колясках к входам в здание составляет 1,6 м. На всех входах в здание имеются поручни на ограждениях.

На стыке и перепадах покрытия для инвалидных колясок предусматривается бордюрный пандус для обеспечения спуска с покрытия на другой уровень покрытия.

Мероприятия по пожарной безопасности

На каждом объекте должна быть обеспечена безопасность людей при пожаре, а также разработаны инструкции о мерах пожарной безопасности для каждого взрывопожароопасного и пожароопасного участка, ППБС РК -01-95 «Правила пожарной безопасности при производстве строительно-монтажных работ и огневых работ».

Все работники предприятий должны допускаться к работе только после прохождения противопожарного инструктажа, а при изменении специфики работы проходить дополнительное обучение по предупреждению и тушению возможных пожаров в порядке, установленном руководителем.

Правила применения на территории предприятий открытого огня, проезда транспорта, допустимость курения и проведения временных пожароопасных работ устанавливаются обще объектовыми инструкциями о мерах пожарной безопасности.

Временные строения должны располагаться от других зданий и сооружений на расстоянии не менее 15 м или у противопожарных стен.

Разведение костров, сжигание отходов и тары не разрешается в пределах установленных нормами проектирования противопожарных разрывов, но не ближе 50 м до зданий и сооружений. Сжигание отходов и тары в специально отведенных для этих целей местах должно производиться под контролем обслуживающего персонала.

Для всех производственных и складских помещений должна быть определена категория взрывопожарной и пожарной опасности, а также класс зоны по Правилам устройства электроустановок, которые надлежит обозначать на дверях помещений.

К началу основных строительных работ генподрядчиком должны быть организованы пожарные посты с противопожарными средствами, а также определены особо опасные зоны в пожарном отношении и режим работы в пределах этих зон.

Мероприятия по пожарной безопасности при производстве строительно-монтажных работ должны быть разработаны в проекте производства работ.

Требования пожарной безопасности к устройству, оснащению и организации рабочих мест для проведения сварочных работ должны соответствовать ГОСТ 12.2.003, ГОСТ 12.2.007.8, ГОСТ 12.2.017, ГОСТ 12.2.061, ГОСТ 12.3.003 и др.

Санитарно-бытовые условия для работников проводящих строительные работы.

На строительной площадке согласно Санитарные правила «Санитарно-эпидемиологические требования к условиям труда и бытового обслуживания при строительстве, реконструкции, ремонте и вводе эксплуатации объектов строительства» утвержденных Приказ Министра здравоохранения Республики Казахстан от 16 июня 2021 года № ҚР ДСМ - 49 должно соблюдается:

1. (п. 108.) Рабочим и инженерно-техническому персоналу выдается специальная одежда, специальная обувь и другие средства индивидуальной защиты в соответствии с порядком и нормами обеспечения работников специальной одеждой, специальной обувью и другими средствами индивидуальной и коллективной защиты, санитарно-бытовыми помещениями и устройствами, за счет средств работодателя;

2. (п. 109.) выдаваемые работникам средства индивидуальной защиты соответствуют их полу, росту и размерам, характеру и условиям выполняемой работы и обеспечивают в течение заданного времени снижение воздействия вредных и опасных факторов производства;

3. (п. 110.) работодатель организует надлежащий уход за средствами индивидуальной защиты и их хранение, своевременно осуществляет химчистку, стирку, ремонт, дегазацию, дезактивацию, обезвреживание и обеспыливание специальной

одежды, специальной обуви и других средств индивидуальной защиты, устраиваются сушилки и камеры для обеспыливания для специальной одежды и обуви;

4. (п. 123.) на строительной площадке устраиваются временные стационарные или передвижные санитарно-бытовые помещения с учетом климатогеографических особенностей района ведения работ. В случае невозможности устройства их на территории строительной площадки, они размещаются за ее пределами в радиусе не далее 50 м;

5. (п. 124.) площадка для размещения санитарно-бытовых помещений располагается на незатопляемом участке и оборудуется водоотводящими стоками и переходными мостиками при наличии траншей, канав;

6. (п. 126.) на каждой строительной площадке предоставляется и обеспечивается следующее обслуживание в зависимости от числа работающих и продолжительности работ: санитарные и умывальные помещения, помещения для переодевания, хранения и сушки одежды, помещения для принятия пищи и для укрытия людей при перерывах в работе по причине неблагоприятных погодных условий;

7. (п. 130.) в санитарно-бытовые помещения входят: комнаты обогрева и отдыха, гардеробные, временные душевые кабины с подогревом воды, туалеты, умывальные, устройства питьевого водоснабжения, сушки, обеспыливания и хранения специальной одежды. Гардеробные для хранения личной и специальной одежды оборудуются индивидуальными шкафчиками;

8. (п. 134.) сушка и обеспыливание специальной одежды производятся после каждой смены, стирка или химчистка — по мере необходимости, но не реже двух раз в месяц. У рабочих, контактирующих с порошкообразными и токсичными веществами специальная одежда стирается отдельно от остальной специальной одежды после каждой смены, зимняя - подвергаться химической чистке;

9. (п. 136.) стирка спецодежды, а в случае временного проживания строительных рабочих вне пределов постоянного места жительства нательного и постельного белья, обеспечивается прачечными как стационарного, так и передвижного типа с центральной доставкой грязной и чистой одежды, независимо от числа работающих;

10. (п. 141.) работающие обеспечиваются горячим питанием. Содержание и эксплуатация столовых предусматривается в соответствии с документами государственной системы санитарно-эпидемиологического нормирования. Допускается организация питания путем доставки пищи из базовой столовой к месту работ с раздачей и приемом пищи в специально выделенном помещении. На специально выделенное помещение и раздаточный пункт оформляется санитарно-эпидемиологическое заключение в соответствии с документами государственной системы санитарно-эпидемиологического нормирования в соответствии с пунктом 6 статьи 144 Кодекса.

6.3. Инженерно-технические мероприятия по предупреждению чрезвычайных и взрывопожароопасных ситуаций

Противопожарные мероприятия.

Противопожарные мероприятия в проекте предусмотрены в соответствии с требованиями СП РК 3.02-107-2014 "Пожарная безопасность зданий и сооружений", СП РК 3.02-107-2014 "Общественные здания и сооружения".

Степень огнестойкости здания - II.

Проектируемое здание размещается на участке с соблюдением противопожарных разрывов, с обеспечением возможности проезда пожарного транспорта.

Эвакуация обеспечивается наружу двумя путями: через главный вход и через лестничную клетку. Двери открываются по ходу эвакуации из здания.

В проекте применены трудносгораемые и несгораемые строительные и отделочные материалы. Все деревянные изделия обработать антипиреном, а металлические конструкции покрываются огнезащитным составом ВПМ-2 по ГОСТ 25131-82.

Электропроводка предусмотрена скрытой в стенах под слоем штукатурки.

Здание оборудуется первичными средствами пожаротушения.

6.4 Охрана окружающей среды.

Для выполнения требований по обеспечению экологической безопасности и охраны здоровья населения, проектом предусмотрены мероприятия по охране природы, рациональному использованию и воспроизводству природных ресурсов, оздоровлению окружающей среды.

Мероприятия по защите окружающей среды от вредного воздействия приняты как максимальное озеленение участка и описаны выше в разделе «Благоустройство территории. Озеленение»

В качестве обеспечения мероприятий по защите почв проектом предусмотрена рекультивация земель.

Рекультивация земель по проекту осуществляется в два последовательных этапа: технический и биологический, в соответствии с требованиями ГОСТ 17.5.1.01-83.

При проведении технического этапа рекультивации земель выполняются следующие основные работы:

-разборка покрытий площадок;

-грубая и чистовая планировка поверхности;

-создание и улучшение структуры рекультивационного слоя;

-покрытие поверхности потенциально плодородными и (или) плодородными слоями почвы.

При подготовке участка озеленения должно быть проведено глубокое безотвальное рыхление уплотненного горизонта для создания благоприятных условий развития корневых систем растений.

Рекультивируемые земли и прилегающая к ним территория после завершения всего комплекса работ должны представлять собой оптимально организованный и экологически сбалансированный устойчивый ландшафт.

При проведении биологического этапа рекультивации должны быть учтены требования к рекультивации земель по направлениям их использования.

Биологический этап должен осуществляться после полного завершения технического этапа.

Земельные участки в период осуществления биологической рекультивации должны проходить стадию мелиоративной подготовки.

Плодородный и потенциально-плодородный слои почв на суглинистых почвах следует снимать для землевания малопродуктивных угодий и биологической рекультивации земель.

Снятие плодородного и потенциально-плодородного слоев почвы следует производить селективно. Плодородный слой почвы должен быть использован для землевания малопродуктивных угодий и биологической рекультивации земель; потенциально-плодородный слой почвы должен быть использован в основном для биологической рекультивации земель. Плодородный и потенциально-плодородный слои

почв, используемые для землевания и биологической рекультивации земель, должны соответствовать требованиям ГОСТ 17.5.3.05-84.

Плодородный слой почвы, не использованный сразу в ходе работ, должен быть сложен в бурты, соответствующие требованиям ГОСТ 17.5.3.04-83.

Заключение по охране окружающей среды

Согласно Экологического кодекса РК от 2 января 2021 года №400-VI3РК, статьи 12.п.2 Приложением 2 к Кодексу устанавливаются виды деятельности и иные критерии, на основании которых осуществляется отнесение объектов, оказывающих негативное воздействие на окружающую среду, к объектам I, II или III категорий.

Виды деятельности, не указанные в приложении 2, к настоящему Кодексу или не соответствующие изложенным в нем критериям, относятся к объектам IV категории.

Согласно приказа Министерства экологии, геологии и природных ресурсов Республики Казахстан от 13 июля 2021 года №246 «Об утверждении инструкции по определению категории объекта, оказывающего негативное воздействие на окружающую среду» к объектам IV категории, осуществляется при проведении комплексной вневедомственной экспертизы проектов (технико-экономических обоснований и проектно-сметной документации), предназначенных для строительства новых или реконструкции

6.5 Санитарно-эпидемиологический раздел.

Санитарная очистка территории разработана с учетом существующей централизованной канализации и наличием организованного сбора и утилизации (удаление, обезвреживание) бытовых отходов с учетом экологических, санитарно-эпидемиологических и ресурсосберегающих требований.

Уличное коммунально-бытовое оборудование представлено урнами.

Для сбора бытового мусора в местах рекреации, физкультурно-спортивной зоны, зоны отдыха применены урны. Установка урн выполняется согласно генплану. Интервал при расстановке урн составил: на основных пешеходных коммуникациях, зонах отдыха - от 10м, но не более 40 м. На территории объектов рекреации расстановка урн предусмотрена у скамей, входах-выходах зданий и сооружений, а также на пересечениях пешеходных коммуникаций. Во всех случаях расстановка не должна мешать передвижению пешеходов, проезду инвалидных и детских колясок. Сбор мусора из урн производить не реже 2 раз в неделю и выносить в мусороконтейнеры, расположенные на площадке для сбора мусора. Площадки удалена от окон зданий – более 25м.

Количество урн на территории проектируемого объекта принято - 8шт

Для сбора твердых бытовых отходов (ТБО) из урн и из здания имеются передвижные крупногабаритные контейнеры вместимостью 0,75куб.м, оборудованные крышкой и размещенные в хоз.зоне на специально оборудованной площадке. Количество контейнеров для ТБО - 2шт и 1контейнер для сбора пищевых отходов.

Вывоз мусора предусмотрен не менее 2х раз в неделю или по наполнению контейнеров на 2/3 объема. Вывоз пищевых отходов -ежедневно. Вывоз мусора осуществляется в место отведенное СЭС.

При организации строительства учтены требования санитарных правил «Санитарно-эпидемиологические требования к условиям труда и бытового обслуживания при строительстве, реконструкции, ремонте и вводе, эксплуатации объектов строительства», утвержденных приказом министра здравоохранения Республики Казахстан от 16.06.2021 года №49.

Согласно Санитарным правилам «Санитарно-эпидемиологические требования по установлению санитарно-защитной зоны производственных объектов» (утв. приказом

Министра национальной экономики РК № 237от: 20.03.2015 г.) объект не классифицируется.

На основании проведенной санитарно-эпидемиологической экспертизы:

Рабочий проект «Строительство медицинского центра по адресу: ул. Дауылпаз, уч. 2, г. Туркестан, Туркестанская область» - соответствует санитарным правилам «Санитарно-эпидемиологические требования к условиям труда и бытового обслуживания при строительстве, реконструкции, ремонте и вводе, эксплуатации объектов строительства», утвержденных приказом МЗ РК от 16 июня 2021 года за № 49 и санитарным правилам «Санитарно-эпидемиологические требования к объектам образования», утвержденных Приказом Министра здравоохранения Республики Казахстан от 16 августа 2017 года № 611.

6.6 Организация строительства

Расчет продолжительности строительства

Продолжительность административного зданий, со строительным объемом 28,56 тыс. м3 определена согласно СП РК 1.03-102-2014, Б.5.4. Просвещение и культура, Таблица Б.5.4.

Расчет выполнен согласно СП РК 1.03-101-2013 п. 6,2

Тэ = Тмин 3√Sэ /Sмин = 13 3√11,55 /30,5 = 5,0 месяцев.

Согласно общих положений СП РК 1.03-101-2013 п.4.11 продолжительность строительства объектов, возводимых в районах с сейсмичностью 8 баллов и выше, устанавливается с применением коэффициента 1,05.

Т = 9,4 х 1,05 = 5,0 месяца

Общая продолжительность строительства объекта принята **3,0 месяцев**

В том числе подготовительный период 1,0 месяца.

Расчет задела в строительстве согласно СП РК 1.03-102-2014, приложение В.3:

Определяем коэффициент δn = (Тн/Тр)n;

Соответственно: δ1 = 7,0/10,0 = 0,7; δ2 = 1,4; δ3 = 2,1; δ4 = 2,8; δ5 = 3,5; δ6 = 4,2; δ7 = 4,9; δ8 = 5,6; δ9 = 6,3; δ10 = 7,0;

Нормы задела в строительстве по месяцам, % сметной стоимости (с нарастающим итогом) на 3,0 месяцев согласно СП РК 1.03-102-2014, Б.5.4, таблица Б.5.4.1, пункт 5 составляют: 1 мес -33%; 2 мес – 33%; 3 мес – 34%; Заделы по капитальным вложениям на расчетные 3,0 месяцев составят :

Начало строительства объекта– 4 квартал 2023 г.

7.РЕЗУЛЬТАТЫ ЭКСПЕРТИЗЫ

7.1 Оценка принятых проектных решений

В соответствии с Правилами определения общего порядка отнесения зданий и сооружений к технически и (или) технологический сложным объектам, утвержденным приказом Министерства национальной экономики Республики Казахстан от 28.02.2015 года №12 «А» 5, а также Приказом МНЭ РК №LTD-008617 от 20.12.2016 года «О внесении изменений в приказ Министерства национальной экономики РК №12 «А» 5 от 28.02.2015 года разработчиком проекта установлен II уровень ответственности (технический несложный).

В целом проект разработан в необходимом объеме, в соответствии с заданием на проектирование, иными исходными данными, техническими условиями и требованиями.

Проектные решения с учетом внесенных изменений по всему разделу соответствуют нормативным требованиям по санитарной, экологической, пожарной безопасности, функциональному назначению объекта.

После внесения изменений и дополнений основные технико-экономические показатели сложилось следующим образом:

№ п/п	Наименование показателей	Ед. изм.	Показатели	
			Постпроектные	Постэкспертные
1	Этажность	этаж	1	1
2	Общая площадь участка	га	0,1200	0,1200
3	Общая площадь здания	$м^2$	879,0	879,0
4	Общая площадь застройки	$м^2$	352,9	352,9
5	Продолжительность строительства	месяц	3	3

8. ВЫВОДЫ

8.1 С учетом внесенных изменений и дополнений рабочий проект **«Строительство медицинского центра по адресу: ул. Дауылпаз, уч. 2, г. Туркестан, Туркестанская область»** соответствует требованиям государственных нормативов, действующих в Республике Казахстан, и рекомендуется для утверждения в установленном порядке со следующими основными технико-экономическими показателями:

1	Общая площадь застройки	$м^2$	352,9
2	Площадь участка	га	0,1200
3	Строительный объем	$м^3$	879,0
4	Этажность	эт	1
5	Продолжительность строительства	месяц	3

8.2. Настоящее экспертное заключение выдано на основании исходных данных и утвержденных заказчиком материалов для проектирования, достоверность которых гарантирована ФЛ Шалбаева Айсулу Жарылкасыновна в соответствии с условиями договора.

8.3. При предоставлении на утверждение и выдаче разрешения на производство работ рабочий проект подлежит проверке на соответствие его с настоящим заключением экспертизы.

8.4. Заказчику при строительстве максимально использовать оборудование, материалы и конструкции отечественных производителей.

8.ТҰЖЫРЫМ

8.1. «Түркістан облысы, Түркістан қаласы, Дауылпаз көшесі №2 бойындағы, медицина орталығы құрылысы» жұмыс жобасын сараптаманың ескертпелері мен ұсыныстарымен енгізілген өзгерістер мен толықтыруларды ескере отырып, Қазақстан Республикасында қолданылатын заң актілерінің, мемлекеттік нормативтер мен

құжаттардың талаптарына сәйкес келетіндіктен, төмендегі негізгі техника-экономикалық көрсеткіштерімен белгіленген тәртіппен бекітуге ұсыныс жасаймыз:

1	Қабаттылығы	1
2	Жер телімінің жалпы ауданы	0,1200 га
3	Құрылыстың ауданы	352,9 м^2
4	Ғимараттың құрылыс ауданы	879,0 м^2
5	Құрылыстың ұзақтығы	3 ай

8.2. Осы сараптамалық қорытынды келісілген шарттың талаптарына сәйкес, растығы Шалбаева Айсулу Жарылкасыновна жеке тұлғаның кепілдендірілген бастапқы деректер мен тапсырыс берушімен бекітілген жобалауға арналған материалдар негізінде берілді.

8.3. Жұмыс жобасы бекітуге және жұмыс өндірісіне рұқсат берген кезінде сараптаманың осы қорытындысына сәйкес екендігі тексерілуі тиіс.

8.4. Тапсырыс беруші құрылыс жүргізу барысында отандық өндірушілердің құрал-жабдықтарын, материалдарын және конструкцияларын барынша көп қолдануы қажет.

Сабиров А.Х.

Эксперт

ТОО «Shym Expert»

Әбдікәрім Т.Б.

Директор

ТОО «Shym Expert»