«Сауран ауданының Ески Икан, Ески Икан а/о елді мекендерін сумен жабдықтау құрылысы»
жұмыс жобасы бойынша

25.09.2023 ж. № KazE-0209/23

ҚОРЫТЫНДЫ

(Оң)

ТАПСЫРЫСШЫ:
"Сауран ауданы әкімдігінің тұрғын үй-коммуналдық шаруашылығы, жолаушылар көлігі және автомобиль жолдары бөлімі" ММ

БАС ЖОБАЛАУШЫ:
"Redline Pro" жауапкершілігі шектеулі серіктестігі

СУБ ЖОБАЛАУШЫ:
«Pm Arhproject» жауапкершілігі шектеулі серіктестігі

Шымкент қаласы

АЛҒЫ СӨЗ

«Сауран ауданының Ески Икан, Ески Икан а/о елді мекендерін сумен жабдықтау құрылысы» жұмыс жобасы бойынша осы жиынтық қорытындыны «Каз Экспертиз» ЖШС берді.

«Каз Экспертиз» ЖШС рұқсатынсыз осы сараптамалық қорытындыны толық немесе ішінара қайта шығаруға, көбейтуге және таратуға жол берілмейді.

ЗАКЛЮЧЕНИЕ

(Положительный)

№ KazE-0209/23 от 25.09.2023 г.

по рабочему проекту
«Строительство водоснабжения населенных пунктов Ески Икан, Ески Иканского с/о Сауранского района»

ЗАКАЗЧИК:
ГУ “Отдел жилищно-коммунального хозяйства, пассажирского транспорта, автомобильных дорог акимата района Сауран”

ГЕНПРОЕКТИРОВЩИК:
Товарищество с ограниченной ответственностью "Redline Pro"

СУБПРОЕКТИРОВЩИК:
Товарищество с ограниченной ответственностью «Pm Arhproject»

г. Шымкент

ПРЕДИСЛОВИЕ

Данное заключение по рабочему проекту «Строительство водоснабжения населенных пунктов Ески Икан, Ески Иканского с/о Сауранского района» выдано ТОО «Kaz Expertise».

Данное экспертное заключение не может быть полностью или частично воспроизведено, тиражировано и распространено без разрешения ТОО «Kaz Expertise».

1. НАИМЕНОВАНИЕ: Рабочий проект "Сауран ауданының Ески Икан, Ески Икан а/о елді мекендерін сумен жабдықтау құрылысы", «Строительство водоснабжения населенных пунктов Ески Икан, Ески Иканского с/о Сауранского района»

Дополнительные сведения: KazE-0206-03, 17.08.2023, заявления 07.08.2023

1.1. Категория: IV Категория

1.2. Класс опасности: Не классифицируемый

1.3. Уровень ответственности: 2 уровень технически не сложный (30 рабочих дней)

1.4. Ссылка на окончательную версию ПСД:

2. ЗАКАЗЧИК: ГУ “Отдел жилищно-коммунального хозяйства, пассажирского транспорта, автомобильных дорог акимата района Сауран”

3. ГЕНПРОЕКТИРОВЩИК: Товарищество с ограниченной ответственностью "Redline Pro"

СУБПРОЕКТИРОВЩИК: Товарищество с Ограниченной Ответственностью «Pm Arhproject» Государственная лицензия № 011906 от 15.08.2023 года. Приложение к лицензии Государственное учреждение "Управление контроля и качества городской среды города Астаны". Акимат города Астаны. Категория II.

4. ИСТОЧНИК ФИНАНСИРОВАНИЯ: Государственные инвестиции

5. ОСНОВНЫЕ ИСХОДНЫЕ ДАННЫЕ

задание на проектирование, утвержденное заказчиком ГУ “Отдел жилищно-коммунального хозяйства, пассажирского транспорта, автомобильных дорог акимата района Сауран” от 16.02.2023 года;

архитектурно-планировочное задание №KZ26VUA00611584 от 28.02.2022 года, выданное КГУ "Отдел строительства, архитектуры и градостроительства акимата района Сауран";

письмо заказчика ГУ “Отдел жилищно-коммунального хозяйства, пассажирского транспорта, автомобильных дорог акимата района Сауран” №12-02-12/524 от 24.07.2023 года, о том, что финансирование рабочего проекта строительства водоснабжения населенных пунктов Ески Икан, Ески Иканского с/о Сауранского района из государственного бюджета;

письмо заказчика ГУ “Отдел жилищно-коммунального хозяйства, пассажирского транспорта, автомобильных дорог акимата района Сауран” №12-02-12/522 от 24.07.2023 года, о том, что начало строительства водоснабжения населенных пунктов Ески Икан, Ески Иканского с/о Сауранского района планируется в 1 квартале 2024 года;

гарантийное письмо заказчика ГУ “Отдел жилищно-коммунального хозяйства, пассажирского транспорта, автомобильных дорог акимата района Сауран” №12-02-12/554 от 02.08.2023 года, о том что отдел гарантирует предоставить земельного акта до завершения комплексной вневедомственной экспертизы;

отчет по инженерно-геологическим изысканиям, выданных ТОО «А-Геоинжиниринг» в ноябре 2021 г. (государственная лицензия ГСЛ №20012362 от 25.08.2020 года);

топографическая съемка в масштабе 1:1000, выполненная выполненной ТОО «MIRAS GEO» ГСЛ №21001102 от 19.01.2021 года;

технических условий на водопровода №50 от 26.06.2023 года, выданный ГКП «Сауран су».

5.1. Основание для разработки: KAZE-03/00416 от 07.08.2023

5.2 Перечень документации, представленной на экспертизу

Номер тома	Обозначение	Наименование
1	**2**	**3**
	Том I	
1.	Книга 1	Общая пояснительная записка
2.	Книга 2	Паспорт проекта
3.	Книга 3	Проект организации строительства (ПОС)
	Том II	
5	Альбом 1	Генеральный план
6.	Альбом 2	Архитектурно строительная часть Резервуар чисты воды объемом V=500м3
7.	Альбом 2.1	Фундамент под насосной 2-го подъема контейнерного типа, Фундаментный блок ТП и ДЭС
8.	Альбом 2.2	Архитектурно строительная часть Контрольно пропускной пункт
9.	Альбом 2.3	Архитектурно строительная часть Уборная на 1 очко, Фундамент под контейнер
10.	Альбом 2.4	Архитектурно строительная часть Выгреб ескостью V=2м³
11.	Альбом 3	Наружные сети водоснабжения
12.	Альбом 4	Водозаборная площадка 2-го подъема
13	Альбом 5	Внутренные электромантажные оборудования контольно-пропускного пункта.
14	Альбом 6	Наружное электроснабжение.
15	Альбом 7	Наружные слаботочные сети.
	Том III	
	Книга 4	Сметная документация
	Книга 5	Охрана окружающей среды

6. ОСНОВНЫЕ ДАННЫЕ ОБЪЕКТА И ПРИНЯТЫЕ ПРОЕКТНЫЕ РЕШЕНИЯ

6.1 Место размещения объекта, и характеристика участка строительства

Климатическая справка

Климатическая справка принята в соответствии с СП РК 2.04-01-2017 «Строительная климатология» с изменениями от 01.04.2019 г. и НТП 01-01-3.1 (4.1)-2017 «Нагрузки и воздействия».

Пункт Туркестан.

Климатический подрайон IV-А Температура воздуха °С:
абсолютно максимальная - (+49,1).
абсолютно минимальная - (-38,6).
Средняя максимальная температура воздуха
наиболее теплого месяца, °С +36,3:
Температура воздуха наиболее холодных):
суток - обеспеченностью 0,98 °С(-32,6), а обеспеченностью
0,92 - °С(-24,6),
пятидневки - обеспеченностью 0,98 °С(-26), а обеспеченностью 0,92 °С(-20,6),
Средняя суточная амплитуда температуры воздуха наиболее холодного
месяца, °С 9,6.

Средняя суточная амплитуда температура воздуха наиболее теплого месяца, ºС 17,2.

Продолжительность, сут./Средняя суточная температура воздуха, °С, периода со средней суточной температурой воздуха:

≤0ºС - 79/-2,1.
≤8°С – 148/1,0.
≤ 10°С – 163/1,9.

Средняя годовая температура воздуха,°С 12,8.
Количество осадков за ноябрь-март-128мм.
Количество осадков за апрель-октябрь-72мм.
Преобладающее направление ветра за декабрь- февраль-В (восточное).
Максимальная из средних скоростей ветра по румбам за январь – 5,2 м/сек.

Преобладающее направление ветра за июнь- август-СВ (северо-восточное), В (восточное).

Минимальная из средних скоростей ветра по румбам за июль - 1,8 м/сек.
Нормативная глубина промерзания, м:
Для супесей-0,56.
Для суглинков-0,92.
Для гравия-0,99
Глубина проникновения °С в грунт.м:
Для супесей -0,66.
Для суглинков-1,01.
Для гравия-1,09.

Высота снежнего покрова средняя из наибольших декадных на зиму – 8,1 см, максимально из наиболших декадных 34,0 см, максимальная суточная за зиму на последний день декады 30,0 см, продолжительность залегания устойчивого снежнего покрова 40,0 дней.

Среднее число дней с пыльной бурей 5,3 дней,
метелью 2,0 дня,
грозой - 12 дней.
Район по средней скорости ветра за зимний период-III.
Район территории по давлению ветра-III.
Район по толщине стенки гололеда-II.
Толщина стенки гололеда 5,0 см.
Нормативное значение ветрового давления кПа-0,38
Нормативное значение снегового покрова, см-34.

Литологическое строение

Грунты, слагающие территорию проектируемой трассы представлены вернечетвртичными аллювиально-проллювиальными отложениями, представленными супесями, суглинками и галечниковыми грунтами.

С поверхности земли залегает насыпной грунт, состоящий из утрамбованного суглинка, супесей и гравийно-галечника, средней мощностью 0,20-0,30 м.

Физико-механические свойства грунтов

По номенклатурному виду и просадочным свойствам грунтов в пределах территории выделены три инженерно-геологических элемента (ИГЭ):

ИГЭ-1–супесь, светло-серая, макропористая, твердой консистенции, просадочная, мощностью 0,7-2,2 м;

ИГЭ-2–суглинок, коричневый, пористый, от полутвердой до тугопластичной консистенции, непросадочный, мощностью 0,4-1,2 м и вскрытой мощностью 0,6 и более метров;

ИГЭ-3 -галечниковый грунт с суглинистым заполнителем до 35 %, с включением валунов до 10,0 %, вскрытой мощностью 0,3-5,3 и более метров.

Насыпной грунт нами как ИГЭ не рассматривается.

Грунты инженерно- геологических элементов характеризуются следующими показателями физико- механических свойств:

Наименование, ед. измерения	**Расчетные значения**		
	ИГЭ-1	**ИГЭ-2**	**ИГЭ-3**
1	**2**	**3**	**3**
Плотность твердых частиц, г/см^3	2,69	2,70	2,68
Плотность, г/см^3	1,70	1,78	2,10
Плотность в сухом состоянии, г/см^3	1,44	1,52	-
Влажность природная, %	11,3-16,0	17,9-25,3	-
Степень влажности	0,35-0,49	0,17-0,39	-
Пористость	46,50	43,70	-
Коэффициент пористости	0,87	0,78	-
Влажность на границе раскатывания, %	16,7	21,8	-
Влажность на границе текучести, %	21,3	29,1	-
Число пластичности	4,6	7,3	-
Показатель текучести	<0	<0-0,48	-
Коэффициент фильтрации, м/сут	0,28	0,18	35,0
Относительная просадочность при нормальном напряжении (до гл. 3,0 м), кПа при: 100 200 300	 0,011 0,032 0,048	 - - -	 - - -
Начальное просадочное давление, кПа	95	-	-
При водонасыщенном состоянии и природной плотности: - удельный вес, кН/м^3 - угол внутреннего трения, град - удельное сцепление, кПа	 17,5/17,5 22/22 3/4	 18,5/18,5 22/21 4/5	 22/22 42/39 2/1
Модуль деформации в замоченном состоянии, МПа	3,0	4,0	30,0
Модуль деформации при природной влажности, МПа	6,0	-	-

Расчетное сопротивление, R_0 кПа	150	200	400

Супеси (ИГЭ-1) -просадочные, величина суммарной просадки при бытовой нагрузке отсутствует, но проявляется при дополнительных нагрузках. Тип грунтовых условий по просадочности – первый. Грунты ИГЭ-2 (супеси)-непросадочные.

Гранулометрический состав ИГЭ-3:

Номер элемента	Плотность, ps.г/см³	Фракции, мм						
		Содержание в %						
		>200	200-10	10-2	2-0,5	0,5-0,25	0,25-0,1	<0,1
ИГЭ-3	2,10	-	56	11	6	6	10	11

Засоленность и агрессивность грунтов

По результатам химического анализа «водной вытяжки» грунтов, до глубины 3,0-6,0 м, по содержанию легко и среднерастворимых солей, согласно ГОСТ 25100-96, грунты трассы- незасолённые и слабозасоленные. Величина сухого остатка колеблется в пределах 0,095 – 0,450 % (Приложение 4).

По нормативному содержанию сульфатов в пересчете на ионы SO4 – грунты трассы на бетон марки W4 по водонепроницаемости на портландцементе по ГОСТ 10178-85 – слабоагрессивные, на портландцемент по ГОСТ 10178 с содержанием в клинкере C3S-не более 65% C3A-не более7%, C3A +C4AF-не более 22% и шлакопортландцемент – неагрессивные. Нормативное содержание SO4 = 630,0 мг/кг (Приложение 4).

По нормативному содержанию хлоридов в перерасчете на ионы Cl грунты трассы на арматуру железобетонных конструкции– неагрессивные. Нормативное содержание Cl = 246,3 мг/кг (Приложение 4).

6.2. Проектные решение

6.2.1 Генеральный план

Проект генерального плана "Строительство водоснабжения населенных пунктов Ески Икан, Ески Иканского с/о Сауранского района (2 очередь)" разработан в соответствии с требованиями СП РК 3.01-101-2013 «Градостроительство. Планировка и застройка городских и сельских населенных пунктов» на основании:

-Архитектурно-планировочного задания (АПЗ) No/KZ26VUA00611584 от 28.02.2022г.;

-Постановление местного исполнительного органа;

-Задания на проектирование, согласованного с заказчиком;

-Топографической съемки, выполненной ТОО «Redline Pro» в 2023 году М1:500, система координат - условная, система высот - условная;

Участок строительства площадки водопроводных сооружений расположен в населенном пункте Ески Икан, Ески Иканского с/о, Сауранского района.

Данным альбомом марки ГП предусматривается проектирование площадки водопроводных сооружений расположенной на отведенном участка (согласно акту отвода земельного участка). Непосредственно сама площадка строительства представляет собой участок прямоугольной формы с глухим железобетонным ограждением высотой 2м и прокладкой колючей проволоки в верхней части высотой 0,5м. По внутреннему периметру ограждения устраивается охранная зона шириной 5м с охранной тропой и ограждением индивидуальной разработки из проволоки высотой 1,6м (согласно СНиП РК 401-02-2009, п.п. 17.1.4-17.1.5). На площадке водопроводных сооружений запроектировано строительство: 2-х резервуаров чистой воды (объем V=500м3 каждый); насосной 2-го подъема; выгреба емкостью 2м3; контрольно-пропускного пункта; уборной на 1 очко; трансформаторной подстанции; дизельной электростанции.

Взаимное расположение и посадка зданий и сооружений выполнена согласно технологической схемы с учетом рельефа местности, розы ветров, санитарных и

противопожарных норм, а также с соблюдением требований по размещению зданий и сооружений на территорий водопроводных сооружений.

Технико-экономические показатели

Площадь согласно ГОСАКТ-у	13785.00м^2	-
Площадь условной границы участка для проектируемой площадки водопроводных сооружений	9500.00м^2	100 %
Площадь застройки	56.96м^2	0.60%
Площадь покрытий	1600.07м^2	16.84%
Площадь озеленения	708.36м^2	7.46%
Площадь свободной территории	7134.61м^2	75.10%
Площадь покрытий за пределами территории	157.13м^2	-
Площадь озеленения за пределами территории	14.55м^2	-

Ситуационная схема

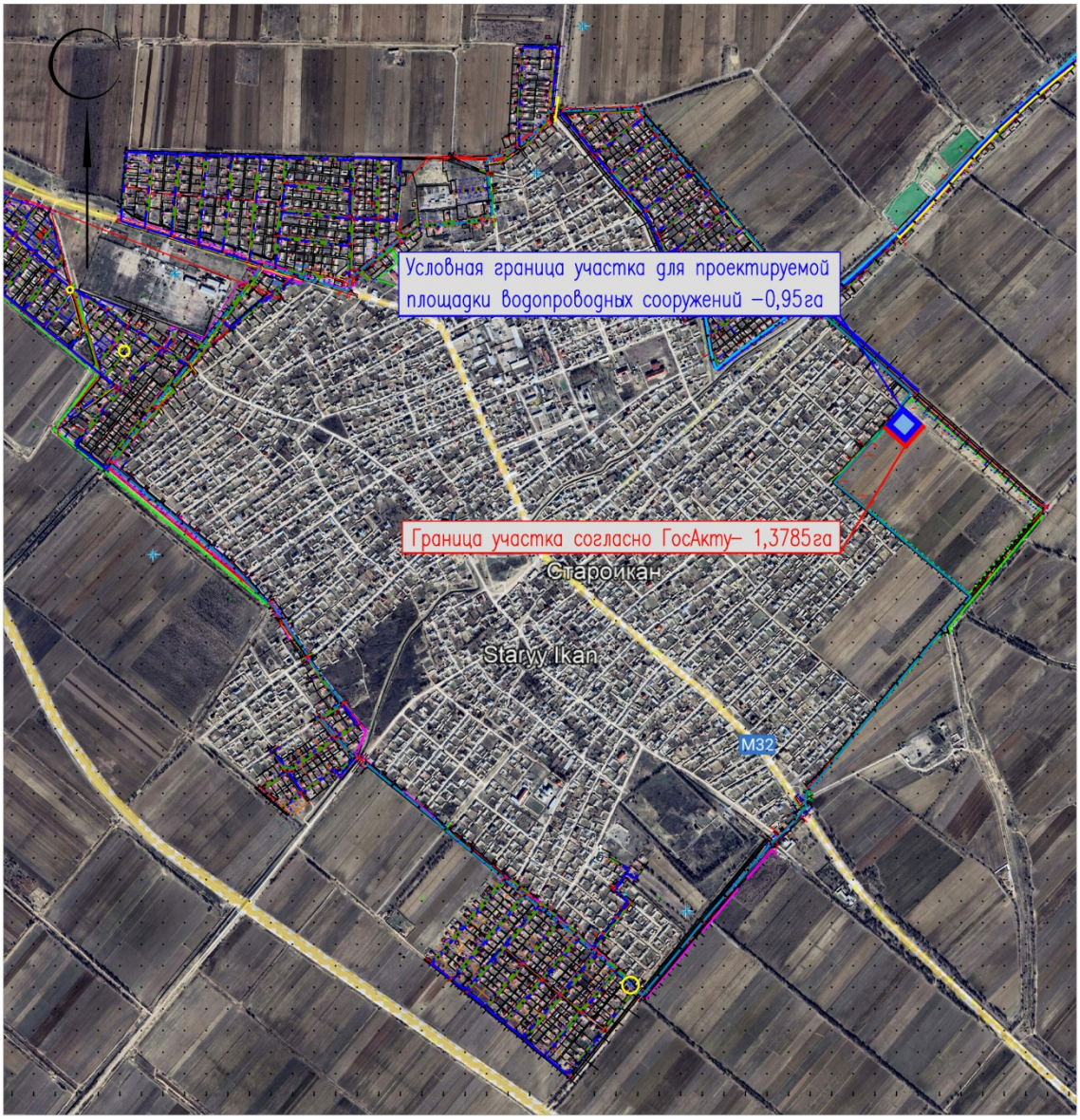

Разбивочный план

Разбивка зданий и сооружений произведена от границ отведенного участка вынесенных ранее по координатам топографической съемки. Разбивочный план выполнен на топографической подоснове, предоставленной ТОО «Redline Pro» в 2023 году.

План организации рельефа.

Отведенный под строительство участок находится вблизи поселковой автомобильной дороги. Вертикальная планировка площадки водопроводных сооружений решена в проектных горизонталях по существующему рельефу с учетом оптимального объема земляных работ. Отвод сточных и ливневых вод решен поверхностный от зданий по отмостке и покрытиям на рельеф и арычную сеть и далее за территорию.

Вынос отметок объекта в натуру следует принять по согласованию с организацией выполнившей топографическую съемку. При выносе объектов в натуру вызвать представителей архитектуры для составления соответствующих актов.

Благоустройство территории

Для укрепления откосов обваловки резервуаров чистой воды и других откосов предусматривается использование плодородного грунта.

Для обеспечения санитарно-гигиенических условий на территории водопроводных сооружений выполнены необходимые зоны с полным набором малых архитектурных форм.

Дорожная сеть территории участка обеспечивает удобные подходы и подъезды к зданиям и к зонам. Проезд для машин выполнен из гравийно-песчаной смеси, для пешеходного движения -из тротуарной плитки.

6.2.2 Архитектурно-строительная часть.

Объемно-планировочные и конструктивное решения.

Резервуар чисты воды емкостью 500м3

Резервуар чисты воды емкостью 500м3, привязано из типового проекта ТП РК 500РВ-2.3-2013 «Резервуар для воды прямоугольный монолитный емкостью 500м3 для климатических подрайонов с обычными геологическими условиями.

Конструктивная схема резервуара каркасно-стеновая.

Прочность, устойчивость и пространственная жесткость обеспечивается совместной работой перекрытия и вертикальных конструкций.

Резервуар представляет собой емкость из монолитного железобетона, частично заглублен в грунт, с земляной засыпкой и обваловкой толщиной 1м над покрытием.

Размеры в плане 12,0 х 12,0 и глубиной 4,2м.

Днище в виде монолитной железобетонной плиты толщиной 400 мм

За отметку 0.000 принята отметка верха днища резервуара.

Нижняя и верхняя зона железобетонной плиты днища армирована отдельными стержнями в продольном и поперечном направлении с шагом 200 мм.

Соединение рабочей арматуры выполняется внахлест без сварки, в разбежку.

Из днища предусмотрены выпуски арматурных стержней, которые предназначены для связи с рабочей арматурой монолитных железобетонных стен и колонн резервуара.

Под днищем резервуара выполняется подготовка из щебня, пропитанного битумом до полного насыщения толщиной100.

Стены по контуру выполнены из монолитного железобетона толщиной 300 мм.

Стены армируется отдельными вертикальными и горизонтальными стержнями, образующими с двух сторон стены арматурные сетки.

Покрытие резервуара выполнена из сборных железобетонных плит по ГОСТ 27215-87.

На плитах покрытия установлены два сборных железобетонных колпака: для камеры лаза, оборудованный лестницами и ходовыми скобами для обслуживания и камеры приборов.

Степень огнестойкости сооружения – не нормируется.

Степень ответственности сооружения - II

Технико-экономические показатели

Площадь застройки 166.40 м2

Строительный объем 835.60 м3

Выгреб емкостью 2м³

Резервуар предназначен для использования в качестве выгреба.

Размеры в плане 2,3 х 2,3 и глубиной 3,15м.

Толщина стен резервуара - 0,4м.

Днище в виде монолитной железобетонной плиты толщиной 0,3м.

Верхнее перекрытие монолитной железобетонной плиты толщиной 0,2м.

Днище и стенки резервуара монолитные ж/бетонные из бетона на шлакопортландцементе с армированием сварными сетками по ГОСТ 8478-81 и отдельными арматурными стержнями.

Класс бетона С16/20, марка по морозостойкости F 50, марка по водонепроницаемости W6, при степени ответственности сооружения-2.

Перекрытие резервуара из монолитной железобетонной плиты на шлакопортландцементе цементе.

Бетонные работы по возведению монолитных конструкций вести в соответствии с требованиями СН РК 5.03-07-2013 и СП РК 5.03-107-2013 "Несущие и ограждающие конструкции", СП РК 4.01-103-2013 "Наружные сети и сооружения водопровода и канализации".

Арматурные каркасы и сетки перед установкой в опалубку объединить в пространственный каркас путем контактной точечной электросварки. Снятие несущей опалубки производить после достижения бетоном 70 % проектной прочности.

После снятия опалубки произвести контрольное заполнение резервуара водой, затем выполнить обратную засыпку пазух.

Монтаж сборных конструкций осуществлять в соответствии с указаниями СН РК 5.03-07-2013 и СП РК 5.03-107-2013 "Несущие и ограждающие конструкции".

Основание фундаментов-служат естественный непросадочный грунт-галька.

Технико-экономические показатели

Площадь застройки	7.29 м2
Общая площадь	3.56 м2
Строительный объем	24.42 м3

Контрольно-пропускной пункт

Здание контрольно-пропускного пункта представляет собой одноэтажное кирпичное здание прямоугольной формы, с размерами в осях 3.0х3.0 м.

Несущими элементами являются продольные стены толщиной 380мм.

Здание запроектировано из следующих конструктивных элементов:

Фундаменты-ленточные монолитные железобетонные из бетона кл. С12/15 на шлакопортландцементе, по водонепроницаемости W6, по морозостойкости F50.

Под фундаментами выполнять подготовку из щебня, пропитанного битумом до полного насыщения толщиной 100мм.

Размеры подготовки принять больше размеров подошвы конструкции на 100мм с каждой стороны.

Наружные и внутренние стены выполнены из обожженного глиняного кирпича марки КР-р-по 1НФ/100/2,0/50 по ГОСТ 530-2012 на цем.песчаном растворе М50.

Покрытие - деревянный настил по деревянным балкам.

Окна из пвх ГОСТ 30674-99, двери деревянные ГОСТ 14624-84

Перемычки - монолитные железобетонные из бетона кл. С12/15

Кровля-чердачная, из металлочерепицы.

Утеплитель кровли - мин. вата 125 кг/м3 толщиной 120мм.

Утеплитель стен - мин. вата 50 кг/м3 толщиной 50мм.

Отмостка- асфальтобетонная, шириной 1500 мм с уклоном от стены

Полы- линолеум.

За относительную отметку 0.000 принято абсолютная отметка 212.17 отметка здании контрольно-пропускного пункта.

Работы по устройству монолитных бетонных и железобетонных конструкций выполняется в соответствии с требованиями СП РК EN 1992-1-1:2004/2011 "Проектирование железобетонных конструкций".

Боковые поверхности всех конструкции, соприкасающиеся с грунтом обмазать горячим битумом за 2 раза.

На отметке -0.020 выполнить горизонтальную гидроизоляцию из цементно-песчаного раствора состава 1:2 толщиной 20 мм.

Земляные работы и основание под фундаменты выполнять в соответствии с требованием СП РК 5.01-102-2013 " Основания зданий и сооружений ".

Основание фундаментов-служат искусственная основание. Подушка из гальки толщиной 0,5м. Грунтовая подушка в уплотненном состоянии должна иметь следующие параметры: плотность р=2.04т/м3, угол внутреннего трения φI = 26град, удельное сцепления CI=11кПа, модуль деформации E = 14,1 МПа;

Технико-экономические показатели

Этажность 1

Площадь застройки 11.40 м2

Общая площадь 6.87 м2

Строительный объем 55.90 м3

Уборная на 1очко

Здание уборной представляет собой одноэтажное здание, из кирпичной конструкций, с размерами в плане 3.26 х1.62. Высота от пола до потолка составляет от 2.3м до 2,6м.

Уборная на 1 очко состоит из подземной части - выгреба размерами 2,66х1,02х2,0 м, выполненного из монолитного ж/б марки С8/10, стенка толщиной 300 мм, а днище 200мм.

Уборная разработана со стенами из кирпича с монолитным бетонным выгребом.

Стены уборной выполнить из обожженного кирпича КОРПо 1 Нф/100/2,0/50 ГОСТ 530-2012 на цементно-песчаном растворе М-25, Rnt>120 КПа с последующей штукатуркой и известковой покраской

Толщина стен-250мм.

Стены и днище выгреба из бетона кл. С12/15 марка по водонепроницаемости W6 на шлакопортландцементе.

Кровля - из асбестоцементных листов по деревянной обрешетке и наслонным стропилам.

Полы - деревянные.

Двери, фрамуги - деревянные.

Деревянные конструкции, соприкасающиеся с грунтом и кладкой антисептировать и осмолить.

В каждом кабинке должно быть устроены по одному крюку для одежды и бумаги.

Масляная окраска вытяжной трубы за 2 раза

Горизонтальную гидроизоляцию стен выполнить на отметке -0.040 из цементного раствора состава 1:2 толщиной 20 мм.

Наружная отделка стен - штукатурка под шубу с мелким набрызгом.

Технико-экономические показатели

Этажность 1

Площадь застройки 1.90 м2

Общая площадь 1.40 м2

Строительный объем выше отм.0.00 8.32 м3

ниже отм.0.00 10.56 м3

Фундамент под насосной 2-го контейнерного типа

Фундаменты под контейнеры монолитные ленточные с размерами в осях 12,0х2.4 из бетона класса С12/15, на портландцементе, водонепроницаемости W6, по морозостойкости F50 армирован сеткой С1.

Наружные стены фундаментов, соприкасающиеся с грунтом

обмазать горячим битумом за 2 раза-вертикальная гидроизоляция.

Основание фундаментов-служат естественное основание.

Уровень ответственности зданий-III

Степень огнестойкости-не нормируется

Технико-экономические показатели

Площадь застройки 34.72 м2

Антикоррозионные мероприятия.

Рабочий проект разработан в соответствии с требованиями СН РК 2.01-01-2013 "Защита строительных конструкций от коррозии".

Закладные детали покрыть слоем цементно-песчаного раствора толщиной 10мм.

Защитный слой арматуры монолитных конструкций соответствует требованиям СП РК EN 1992-1-1:2004/2011 «Проектирование железобетонных конструкций».

Все открытые металлические поверхности и конструкции, соединительные элементы и закладные детали окрашиваются масляными красками за 2 раза.

В конструкциях чердачной кровли древесина подвергается пропитке антипиренами.

6.2.3 Технологические решения

5.1. Нормы водопотребления и расчетные расходы воды

Согласно справке, выданной ГУ «Отдел жилищно-коммунального хозяйства, пассажирского транспорта, автомобильных дорог акимата района Сауран» численность населения составляет 5770 человек.

В соответствии п. 7.4 СНиП РК 4.01-02-2009, система водоснабжения по степени обеспеченности подачи в село Ески Икан относится к II категории надёжности подачи воды.

Вода, необходимая для хозяйственно-питьевых и противопожарных нужд отвечает требованиям СП № 209 от 16.03.2015г. «Санитарно-эпидемиологические требования к водоисточникам, местам водозабора для хозяйственно-питьевых целей, хозяйственно-питьевому водоснабжению и местам культурно-бытового водопользования и безопасности водных объектов».

Расчетные расходы

Водопроводные сети предусмотрены для подачи воды на хоз-питьевые и противопожарные нужды.

Удельное среднесуточное (за год) водопотребление на одного жителя в населенных пунктах в соответствии **СНиП РК 4.01-02-2009** Водоснабжение. Наружные сети и сооружения таблица 5.1 - застройка зданиями, оборудованными внутренним водопроводом и водоотведением: с автономной системой горячего водоснабжения - 130 л/сут.

Расчетный (средний за год) суточный расход воды $Q_{сут.m}$, м^3/сут, на питьевые нужды в населенном пункте следует определять по формуле:

$$Q_{сут.m} = \sum q_ж N_ж / 1000,$$

где $q_ж$ - удельное водопотребление, принимаемое по Таблице 5.1;

$N_ж$ - расчетное число жителей в районах жилой застройки с различной степенью благоустройства.

Расчетные расходы воды в сутки наибольшего и наименьшего водопотребления $Q_{сут.m}$, м^3/сут, надлежит определять:

$Q_{сут.max} = K_{сут.max} Q_{сут.m}$

$Q_{сут.min} = K_{сут.min} Q_{сут.m}$

Коэффициент суточной неравномерности водопотребления $K_{сут}$, учитывающий уклад жизни населения, режим работы предприятий, степень благоустройства зданий, изменения водопотребления по сезонам года и дням недели, надлежит принимать равным:

$K_{сут.max}$ = 1,1-1,3

$K_{сут.min}$ = 0,7-0,9

Расчетные часовые расходы воды $q_ж$, м^3/ч, должны определяться по формулам:

$Q_{ч.max} = K_{ч.max} Q_{сут.max}/24$

$Q_{ч.min} = K_{ч.min} Q_{сут.min}/24$

Коэффициент часовой неравномерности водопотребления $K_ч$ следует определять из выражений:

$K_{ч.max} = \alpha_{max} \beta_{max}$

$K_{ч.min} = \alpha_{min} \beta_{min}$

где α - коэффициент, учитывающий степень благоустройства зданий, режим работы предприятий и другие местные условия, принимаемый α_{max} = 1,2-1,4; α_{min} = 0,4 - 0,6;

β - коэффициент, учитывающий число жителей в населенном пункте, принимаемый в соответствии **СНиП РК 4.01-02-2009** Таблице 5.2.

Согласно проектной численности населения, расходы приведены в таблице 1.

Таблица расходов воды

Наименование потребителей	Ед.изм.	Количество	Сред.сут. норма. (л/сут)	Ср.сут. расход воды ($м^3$/сут)	Максимальные расходы						
					Коэффициенты				Расходы		
					$К_{сут}$	α	β	$К_ч$	$м^3$/сут	$м^3$/час	л/сек
1	2	3	4	5	6	7	8	9	10	11	12
Удельное среднесуточное (за год) водопотребление на одного жителя в населенных пунктах, л/сут Таблица 5.1 СНиП РК 4.01-02-2009	Чел.	5770	130	750,1	1,2	1,3	1,48	**1,924**	900,12	72,16	20,04
На нужды местной промыш-ти и неучтенные расходы 10%.				75,01					90,012	7,22	2,00
Итого				**825,11**					**990,13**	**79,38**	**22,05**
				34,38	$м^3$/час				41,26	$м^3$/час	
				9,55	л/с				11,46	л/с	

Расчетные расходы воды по объекту на хозяйственно-питьевые нужды сведены в таблицу № 1, и составляют:

Суточный максимальный расход – 990,13 м3/сут

Средний часовой расход в сутки– 41,26 м3/час

Среднее секундный расход 11,46 л/с.

Максимальный часовой расход в сутки максимального водопотребления – 79,38 м3/час.

Секундный максимальный расход – 22,05 л/с.

Минимальные свободные напоры над поверхностью земли для одноэтажной застройки составляют 10 м, максимальные напоры не должны превышать 60 м.

Расчет емкости для хранения воды (резервуары)

Расчет объема емкости для хранения воды выполнен в соответствии СНиП РК 4.01-02-2009г. и должен включать регулирующий, пожарный и аварийный объемы воды (п.12.1.1).

Регулирующий объём воды Wp определим по формуле:

$W_{рег} = Q_{сут\ макс}[(1-К_н)+(К_ч-1)x(К_н / К_ч)^{Кч/Кч-1}]м^3$

где $Q_{сут\ макс}$ - расход воды в сутки максимального водопотребления

$К_{нер}$- коэффициент неравномерности водопотребления, который определяется как отношение максимальной подачи воды в регулирующую емкость к среднечасовому расходу в сутки максимального водопотребления

$К_{нер}$= 42/41,26= 1,018

42,0 – это подачи воды в регулирующую емкость.

41,26 – среднечасовой расход.

$К_ч$- коэффициент часовой неравномерности отбора воды из емкости, определяемый как отношение максимального часового отбора к среднему часовому расходу в сутки максимального водопотребления

$К_ч$ = 79,38/41,26=1,924

Wp = Qсут.max[1-Кн+(Кч-1)(Кн/Кч) Кч/(Кч-1)] =

990,13*[1 – 1,018+ (1,924- 1)*(1,018/ 1,924)2,082] = 225,21 м3.

Пожарный объём воды в резервуаре определим по формуле:

$W_{пож}$ = (((Qн.пож *n*t*3,6) +((Qhrmax. - Qпополн)* t) =

=(((15*2*3*3,6)+((79,38 – 42)*3) = 562,13 $м^3$.

где Qп – расход воды на пожаротушение, л/сек.

Qх.п. – максимальный хозяйственно питьевой и производственный расходы на весь период пожаротушения.

Qпост – расход воды, поступающий в резервуар во время пожара;

n – количество одновременных пожаров, n = 2 пож.

t – продолжительность пожаротушения, t=3 часа.

Аварийный объем воды рассчитывается по формуле:

$W_{ав}$ = Q*0,7*t = 41,26 *0,7*8 = 231,03 м^3.

где Q – расчётное среднечасовое водопотребление, Q = 41,26 м^3/час;

t – время ликвидации аварии, определяемое по СНиП РК 4.01-02-2009 п.11.4.

Общий объём резервуара:

$W=W_{рег}+W_{пож}+W_{ав}$=225,21+562,13+231,03=1018,37м^3.

Согласно п.12.5.1. и п.12.5.3. СНиП РК 4.01-02-2009 количество резервуаров должно быть не менее 2 штук. Принимаем в проекте установку 2 резервуаров по 500 м^3 каждый.

Противопожарные мероприятия

Согласно приложению 3 технического регламента «Общие требования к пожарной безопасности» расход воды из магистральных и кольцевых линий водопроводной сети на наружное пожаротушение в населенном пункте числом жителей свыше 10 до 25 тысяч человек на застройка зданиями высотой три этажа и выше расход воды на наружное пожаротушение на один пожар принимаем 15л/с. Расчетное количество одновременных пожаров 2.

Расход воды на пожаротушение

Продолжительность тушения пожара принята по п.59 «Общих требований к пожарной безопасности» - 3 часа. Требуемые неприкосновенные нормативные объемы запасов воды на пожаротушение хранятся в хозяйственно-противопожарных резервуарах размещенных на территориях водозаборных сооружений.

На основании технического задания проектом предусматривается объединенная хозяйственно-противопожарная система водоснабжения. Наружное пожаротушение осуществляется от проектируемых пожарных гидрантов, устанавливаемых в колодцах на водопроводной сети. В местах расположения подземных пожарных гидрантов устанавливаются пожарные указатели с флуоресцентным или светоотражающим покрытием по ГОСТ 12.4.026-2002 с нанесением ПГ и расстояния в метрах от указателя до ПГ. Под пожарные гидранты предусмотрены бетонные столбики в колодцах.

Согласно СНиП 4.01-02-2009 п.5.3.4 и Технического регламента «Общие требования к пожарной безопасности» п. 78 Минимальный свободный напор в сети противопожарного водопровода высокого давления должен обеспечивать высоту компактной струи не менее 20 м при полном расходе воды на пожаротушение и расположении пожарного ствола на уровне наивысшей точки самого высокого здания.

Противопожарный водопровод следует принимать высокого давления. Максимальный свободный напор в сети объединенного водопровода должно быть не более 60 м.

Согласно СНиП РК 4.01-02-2009 п.11.16 расстояние между пожарными гидрантами определяется расчетом, но не должно превышать 200 м.

Принимаем максимальное расстояние между пожарными гидрантами не более 200 метров. Также предусмотрено установка указателей пожарных гидрантов по ГОСТ 12.4.026-2002.

6.2.4 Внутриплощадочные сети водопровода и канализации

Настоящий рабочий проект разработан на основании:

а) Задания на проектирование

б) технических условий "на водоснабжение"

в) в соответствии с требованиями СНиП РК 4.01-02-2009 Водоснабжение Наружные сети и сооружения (с изменениями по состоянию на 13.06.2017г.).

Площадка строительства характеризуется следующими показателями.

Отчет о результатах инженерно-геологических изысканий по объекту выполнено ТОО "А-Геоинжиниринг" согласно заданию на проектирование.

Климатический подрайон IV-А

Рельеф территории- относительно ровный, слабохолмистый. Высотные отметки поверхности земли изменяются в пределах от 201,28 до 228,87 м и имеет общий уклон с северо-запада на юго-восток.

В период изыскания (июнь месяц 2023 года), грунтовые воды пройденными выработками, глубиной по 3,0 и 6,0 м были вскрыты на глубине 0,7-2,2 м с поверхности земли в зависимости от рельефа.

Высокое стояние УПВ приходится на апрель-июнь, низкое - на сентябрь- март месяцы. Амплитуда колебания УПВ составляет 1,0-1,5 метра.

По номенклатурному виду и просадочным свойствам грунтов в пределах территории выделены три инженерно-геологических элемента (ИГЭ):

ИГЭ-1-супесь, светло-серая, макропористая, твердой консистенции, просадочная, мощностью 0,7-2,2 м;

ИГЭ-2-суглинок, коричневый, пористый, от полутвердой до тугопластичной консистенции, непросадочный, мощностью 0,4-1,2 м и вскрытой мощностью 0,6 и более метров;

ИГЭ-3 -галечниковый грунт с суглинистым заполнителем до 35 %, с включением валунов до 10,0 %, вскрытой мощностью 0,3-5,3 и более метров.

Насыпной грунт нами как ИГЭ не рассматривается.

Глубина проникновения 0°С в грунт.м:

Для супесей -0,66.

Для суглинков-1,01.

Для гравия-1,09.

Точка подключение согласна тех. условий №50 выданное ГКП "Сауран су" от 26.06.2023г. Подключение предусмотрено от запроектированного водовода в две линий ∅250 (Строительство водопроводных сетей от скважины ИкансуКытай до водоочистного сооружения населенного пункта Ески Икан города Кентау) ТОО "Улмад" (Заключение №AEG-0039/23 от 08.06.2023г.). На точке подключений установлен прямоугольные колодцы 2500х2000мм с регулирующей запорной арматурой. Давление в точке подключения 30м.

От точки подключения до водозабора 2-подъема предусмотрено трубопровод в две нитки Ду 250х14,8мм протяженностью 795,8м.

Согласно справке, выданной ГУ «Отдел жилищно-коммунального хозяйства, пассажирского транспорта, автомобильных дорог акимата района Сауран» численность населения составляет 5770 человек:

Вода, необходимая для хозяйственно-питьевых и противопожарных нужд отвечает требованиям СП № 209 от 16.03.2015г. «Санитарно-эпидемиологические требования к водоисточникам, местам водозабора для хозяйственно-питьевых целей, хозяйственно-питьевому водоснабжению и местам культурно-бытового водопользования и безопасности водных объектов».

В соответствии п. 7.4 СНиП РК 4.01-02-2009, система водоснабжения по степени обеспеченности подачи относится ко второй категории надёжности подачи воды.

Расчетные расходы

Водопроводные сети предусмотрены для подачи воды на хоз-питьевые и противопожарные нужды.

Удельное среднесуточное (за год) водопотребление на одного жителя в населенных пунктах в соответствии СНиП РК 4.01-02-2009 Водоснабжение. Наружные сети и сооружения таблица 5.4 - удельное водопотребление включает расходы воды на питьевые нужды в жилых и общественных зданиях - 130 л/сут.

Для создания запаса воды в объёме, достаточном для регулирования неравномерности водопотребления, противопожарного запаса, а также аварийного объёма воды, проектом предусматривается 2 резервуар чистой воды ёмкостью 500 м³ по ТП РК 500 РВ (IВ IIIА IVА IVГ)-2009 каждый.

Резервуары представляют собой сборно-монолитную железобетонную ёмкость, обсыпанную грунтом, обеспечивающим теплоизоляцию.

Резервуар оборудуется подводящим (подающим), отводящим, трубопроводами, переливным устройством, спускным трубопроводом. А также устройствами для впуска и выпуска воздуха.

На канализационной сети СП устанавливаются круглые водопроводные колодцы из сборных ж/б элементов с запорно-регулирующей арматурой. Все стальные фасонные части, устанавливаемые в колодцах подвержены весьма усиленной антикоррозионной гидроизоляции. Спускные трубопроводы приняты из стальных труб ∅159х5,0мм по ГОСТ 10704-91 с весьма усиленной антикоррозионной изоляцией.

На сети переливного трубопровода от резервуаров (ПР) при выходе на поверхность земли устанавливается клапан захлопка. Переливные трубопроводы приняты из стальных труб ∅325х6,0мм по ГОСТ 10704-91 с весьма усиленной антикоррозионной изоляцией.

Для дальнейшей подачи воды до внутрипоселковых сетей и обеспечения требуемого напора, проектом предусматривается блок контейнерная станция 2-го подъема, внутри располагаются следующие оборудования:

-Насосная станция хоз питье IDEA 2160/2-45TERRU- 1 комплект

-Насосная станция пож. нужд IDEA 2260/2-45TCORU- 1комплект

-Установка обеззараживания УОВ 100-2 шт,

-Система вентиляции и отопления- 1 комплект.

Минимальная глубина заложения водопровода - 1,51м.

Трубопроводная арматура в колодцах - чугунная, фасонные части - стальные, чугунные и полиэтиленовые. При пересечении водопровода с автомобильными дорогами применяться футляры из стальных труб по ГОСТ 10704-91 и производства работ открытым способом. Колодцы на сетях водопровода необходимо устанавливать на естественное основание. Основание под трубопроводы запроектировано из естественного выровненного местного грунта ненарушенной структуры. При обратной засыпке трубопроводов над верхом трубы обязательно устройство защитного слоя из мягкого местного грунта толщиной не менее 30см, не содержащего твердых включений (щебня, камней, кирпичей и т.д.). Подбивка грунтом трубопровода производится ручным не механизированным инструментом. Уплотнение грунта в пазухах между стенкой траншеи и трубой, а также всего защитного слоя следует проводить ручной механической трамбовкой до достижения коэффициента уплотнения 1,65 тс/м³. Уплотнение первого защитного слоя толщиной 10 см непосредственно над трубопроводом производить ручным инструментом.

Под задвижки предусмотрены бетонные столбики в колодцах. Крепление задвижек к столбикам производится при помощи хомутов и анкерных болтов согласно требованиям СН РК 4.01-05-2002 и серии 4.900-9 вып. 0-1.

При пересечении водопровода с существующими дорогами и при укладке вдоль дорог, имеющими покрытия усовершенствованного типа, обратную засыпку траншеи осуществить несжимаемым грунтом (песчано-гравийной смесью) на всю глубину траншей, после окончания работ восстановить существующий тип покрытия.

Пересечение полиэтиленовыми трубами стен колодцев выполнить в полиэтиленовой гильзе L=0,3м с заделкой зазора между гильзой и трубопроводом цементным раствором. Для защиты от почвенной коррозии стальные фасонные части в колодцах покрыть антикоррозийной изоляцией типа весьма усиленная битумно-полимерная.

Наружное пожаротушение предусматривается от закольцованных сетях от пожарных гидрантов. Расчетный расход на наружное пожаротушение, согласно приложению 6 к Техническому регламенту «Общие требования к пожарной безопасности», 10л/с. В местах

расположения пожарных гидрантов устанавливаются пожарные указатели с флуоресцентным или свет отражающим покрытием по ГОСТ 12.4.009-83.

Водопроводные колодцы приняты из сборных ж/б элементов по Т.П.3.900.1-14 вып.1 диаметром 1500мм. Вокруг люков колодцев, устраиваемых вне проезжей части предусматривается отмостка шириной 0,5м с уклоном от люков. Со стороны обратной засыпки произвести окрасочную гидроизоляцию бетонных и железобетонных конструкций колодцев горячим битумом за 2 раза.

Производство работ, перечень документации, предъявляемой при укладке, испытанию и приемке сети вести согласно СП РК 4.01-103-2013* "Наружные сети и сооружения водоснабжения и канализации (по всем приложениям А.Б.В.Г.У.Ж.)" и СНиП РК 4.01-05-2002 "Инструкция по проектированию и монтажу сетей водопровода и канализации из пластмассовых труб". После испытания трубопроводы и резервуары подвергаются промывке и дезинфекции.

При испытании трубопроводов водоснабжения и сдачей их в эксплуатацию должны составляться:

- акты на скрытые работы (по основанию, опорам и строительным конструкциям на трубопроводах и т.д.);
- акты наружного осмотра трубопроводов и элементов (узлов, колодцев и т.д.);
- акты испытания на прочность и плотность трубопроводов;
- акты на промывку и дезинфекцию водопровода;
- установления соответствия выполненных работ по проекту;
- акты входного контроля качества труб и соединительных деталей.

Мероприятия по прокладке трубопроводов в мокрых грунтах.

При прокладке напорных и самотечных трубопроводов в мокрых грунтах необходимо предусматривать следующие мероприятия:

1) Под водопроводные трубопроводы, прокладываемые ниже уровня грунтовых вод предусмотрено искусственное основание из песчаной смеси толщиной 0,10м.

2) При устройстве колодцев необходимо выполнить следующие мероприятия:

а) На утрамбованное щебнем основание укладывают бетонную подготовку толщиной 100мм из бетона М-50.

б) Поверх бетонной подготовки уложить слой асфальта толщина 20мм, затем плиту днища. Трубы в мокрых грунтах следует заделывать в стенки колодцев, устанавливая в них патрубки из стальной или асбестоцементной трубы с зазором 30мм на чеканку. Отверстие со стороны наружной поверхности патрубка бетонируется. Бетонная заделка должна выходить за пределы наружной поверхности стенки колодца на 100мм, а края ее должны перекрывать отверстие в стенке колодца. Щель между трубой и патрубком зачеканивается смоляным канатом, выходные отверстия щели заделываются асбестоцементом.

В проекте организации строительства (а также в сметной части) предусматриваются мероприятия по разработке траншеи в мокрых грунтах с устройством водоотлива в нижней части траншеи.

Зоны санитарной охраны.

Согласно СНиП РК 4.01.02-2009, граница 1-го пояса зоны санитарной охраны установлена в радиусе 30 метров от резервуаров воды и 15 метров от бактерицидной до ограждений.

Территория ЗСО должна быть спланирована для отвода поверхностного стока, озеленена, ограждена глухим железобетонным забором в соответствии с настоящим проектом и обеспечена охраной.

Первый пояс санитарной охраны (зона строгого режима) -территория, на которой расположено место забора воды (скважины). Устанавливаемый в первом поясе режим имеет цель устранить возможность случайного или умышленного загрязнения источника

воды в пункте нахождения водозаборных сооружений, обеспечивающих доброкачественной водой, подаваемой потребителю.

6.2.5 Блочно-модульная насосная станция 2-го подъема с установкой УФОВ.

Блок контейнерная насосная станция (БМНС) поставляются технологически автоматизированной и готовой к эксплуатации.

Внутри БМНС размещены шкафы управления;

1) Насосной станцией 2-го подъема,
2) Установкой УОВ обеззараживания,
3) Система вентиляции и отопления,
4) Вводный шкаф питания БМНС.

БМНС обеспечивает:

1) автоматическое, плавное включение/выключение насосов 2 го подъема, каскадом.
2) автоматическое управление УОВ при рабочих насосах,
3) система вентиляции и отопления помещения,
4) защита установленного оборудования от перегрузок, перепадах напряжения, перефразировки, сухой ход, управление при критических уровнях воды.

Шкафы управления обеспечивают управление БМНС в автоматическом режиме.

Описание работы:

Принцип управления БМНС.

Насосная станция 2-го подъема хоз. нужд IDEA 2160/2-45TERRU

Насосная станция работает в 2-х режимах: автоматическом и ручном.

В автоматическом режиме насос работает по датчику давления, установленному на напорном трубопроводе, значение рабочего давления выбирается оператором.

Насос включается при пониженном давлении (ниже у ставки рабочего давления) и работает до достижения у ставки, затем останавливается.

Давление поддерживается постоянно на одном уровне, с помощью частотного привода.

При аварии 1 насоса установка автоматически переключается на 2 насос.

В ручном режиме переключение насосов происходит оператором.

В случае отсутствия воды в подающем трубопроводе установка отключается по защите сух. Ход до устранения аварии.

Насосная станция 2-го подъема пож. нужд IDEA 2216/2-45TCORU

Насосная станция работает в 2-х режимах: автоматическом и ручном.

В автоматическом режиме насос работает по датчику давления, установленному на напорном трубопроводе, значение рабочего давления выбирается оператором.

Насос включается при пониженном давлении (ниже у ставки рабочего давления) и работает до достижения у ставки, затем останавливается.

При падении давления ниже 2 бар, относительно уставки, насос автоматически включается. Смена насосов происходит автоматически или в ручном режиме.

При аварии 1 насоса установка автоматически переключается на 2 насос.

В ручном режиме переключение насосов происходит оператором.

В случае отсутствия воды в подающем трубопроводе установка отключается по защите сух. Ход до устранения аварии. Пож. НС включается оператором при возникновении пожарной тревоги или по сигналу от внешнего источника (пожарная часть, пожарная сигнализация.)

<u>УОВ 100 (установка обеззараживания)</u>

Установка обеззараживания включается и выключается автоматически, при наличии протока в подающем трубопроводе. В случае отсутствия протока, установка не работает (режим автоматический).

В ручном режиме оператор может включать и выключать установку вручную, при этом датчик протока не используется.

Принцип управления вентиляцией и отоплением БМНС.

Система отопления работает по температуре в помещении, установленной оператором.

Рабочая температура помещения устанавливается терморегулятором на панели.

Вводного шкафа управления БМНС оператором вручную и поддерживается автоматически в течение всего периода эксплуатации нагревателей.

Вентиляция предусмотрена как естественной (окно помещения) так и принудительной вытяжкой (установленной в торце помещения).

Включение принудительной вентиляции осуществляется оператором вручную (при необходимости).

Блочно-модульная насосная станция предназначена для централизованного водоснабжения объекта. Оборудование располагается внутри благоустроенного утепленного модуля, состоящего из:

•рамной металлоконструкции;

•панели стен с минераловатным утеплителем 100 мм на базальтовой основе с пароизоляцией и гидроизоляцией;

•панели кровли с минватным утеплителем 100 мм на базальтовой основе с пароизоляцией и гидроизоляцией;

•пола с техническим линолеумом Tarket 6мм;

•освещения с энергосберегающими лампами дневного освещения;

•окна из металлопластика, легко сбрасываемые;

•двери металлической, утепленной;

•жалюзи для приточной вентиляции и проветривания;

•цвета модуля:

-основной наружный цвет стен модуля темно-коричневый;

-наружные нащельники модуля и крыша темно--коричневый;

-внутренний цвет стен, крыши и нащельников модуля белый RAL 9003;

•отверстий для трубопроводов (всасывающей и напорной линии трубопроводов).

Система водоснабжения - замкнутая напорная.

БКНС работает в автоматическом режиме без необходимости постоянного присутствия обслуживающего персонала.

ТЕХНИЧЕСКИЕ ХАРАКТЕРИСТИКИ

Габаритные размеры БМНС ДхШхВ (без учета фундаментов) – 6х2,4х2,7м

Присоединительные патрубки – Дн100 линия всаса и напорная линия Дн 100

Электроснабжение – 380 В

Полная эл. нагрузка до Р=45 кВт.

Производительность - 80м3/ч - 108м3/ч

Входное давление- атмосферное

Давление в систему- 2-3 бар

Отопление и вентиляция.

Отопление. В помещении зала БМНС предусматривается отопление:

- за счет тепловых потерь оборудования,
- электрическое, воздушное отопление тепловентилятором.

Вентиляция. Вентиляция приточно-вытяжная с естественным и механическим побуждением. Кратность обмена воздуха в БКНС принята согласно СНиП РК 4.02-08-2003.

6.2.6 Наружные сети водоснабжения.

Согласно п. 7.4 СНиП РК 4.01-02-2009 принята 3 категория по степени обеспеченности подачи воды.

Водопроводные сети предусмотрены для подачи воды на хоз-питьевые и противопожарные нужды.

Режим водопотребления согласно СНиП РК 4.01.02-2009, принят круглосуточным.

Наружные водопроводные сети приняты кольцевые низкого давления.

Диаметры магистральных кольцевых сетей приняты по расчету, из условия обеспечения подачи суммарных расчетных расходов воды на хозяйственно-питьевые и противопожарные нужды.

Точка подключение согласна тех. условий №50 выданное ГКП "Сауран су" от 26.06.2023г. Подключение предусмотрено от запроектированного водовода в две линий ∅250 (Строительство водопроводных сетей от скважины ИкансуКытай до водоочистного сооружения населенного пункта Ески Икан города Кентау) ТОО "Улмад" (Заключение №AEG-0039/23 от 08.06.2023г.). На точке подключений установленный прямоугольные колодцы 2500х2000мм с регулирующей запорной арматурой.

Согласно справке выданной ГУ «Отдел жилищно-коммунального хозяйства, пассажирского транспорта, автомобильных дорог акимата района Сауран» численность населения составляет 5770 человек:

Вода, необходимая для хозяйственно-питьевых и противопожарных нужд отвечает требованиям СП № 209 от 16.03.2015г. «Санитарно-эпидемиологические требования к водоисточникам, местам водозабора для хозяйственно-питьевых целей, хозяйственно-питьевому водоснабжению и местам культурно-бытового водопользования и безопасности водных объектов».

В соответствии п. 7.4 СНиП РК 4.01-02-2009, система водоснабжения по степени обеспеченности подачи относится ко второй категории надёжности подачи воды.

Расчетные расходы

Водопроводные сети предусмотрены для подачи воды на хоз-питьевые и противопожарные нужды.

Удельное среднесуточное (за год) водопотребление на одного жителя в населенных пунктах в соответствии СНиП РК 4.01-02-2009 Водоснабжение. Наружные сети и сооружения таблица 5.4 - удельное водопотребление включает расходы воды на питьевые нужды в жилых и общественных зданиях - 130 л/сут.

Общая протяжённость сетей водоснабжения из полиэтиленовых труб ПЭ 100 SDR17 «питьевая» по СТ РК ИСО 4427-2-2014 составляет 93842,6 м. Из них: диаметром 250х14,8 мм - 12803,7 м, диаметром 110х6,6 мм - 36422,4 м, диаметром 63х3,8 мм - 1415,5 м, диаметром 25х1,5 мм - 43201,0 м.

Согласно п.4.1 СНиП РК 4.01-02-2009 проектом предусматривается подвод воды к границам участков жилых домов полиэтиленовыми трубами диаметром 25х1,5 мм по ГОСТ 18599-2001 с установкой водоразборных колодцев.

Минимальная глубина заложения водопровода - 1,51м.

Трубопроводная арматура в колодцах - чугунная, фасонные части - стальные, чугунные и полиэтиленовые. При пересечении водопровода с автомобильными дорогами применяться футляры из стальных труб по ГОСТ 10704-91 и производства работ открытым способом. Колодцы на сетях водопровода необходимо устанавливать на естественное основание. Основание под трубопроводы запроектировано из естественного выровненного местного грунта ненарушенной структуры. При обратной засыпке трубопроводов над верхом трубы обязательно устройство защитного слоя из мягкого местного грунта толщиной не менее 30см, не содержащего твердых включений (щебня, камней, кирпичей и т.д.). Подбивка грунтом трубопровода производится ручным не механизированным инструментом. Уплотнение грунта в пазухах между стенкой траншеи и трубой, а также всего защитного слоя следует проводить ручной механической трамбовкой до достижения коэффициента уплотнения 1,65 тс/м³. Уплотнение первого защитного слоя толщиной 10 см непосредственно над трубопроводом производить ручным инструментом.

Под задвижки предусмотрены бетонные столбики в колодцах. Крепление задвижек к столбикам производится при помощи хомутов и анкерных болтов согласно требованиям СН РК 4.01-05-2002 и серии 4.900-9 вып. 0-1.

При пересечении водопровода с существующими дорогами и при укладке вдоль дорог, имеющими покрытия усовершенствованного типа, обратную засыпку траншеи осуществить несжимаемым грунтом (песчано-гравийной смесью) на всю глубину траншей, после окончания работ восстановить существующий тип покрытия.

Пересечение полиэтиленовыми трубами стен колодцев выполнить в полиэтиленовой гильзе L=0,3м с заделкой зазора между гильзой и трубопроводом цементным раствором. Для защиты от почвенной коррозии стальные фасонные части в колодцах покрыть антикоррозийной изоляцией типа весьма усиленная битумно-полимерная.

Наружное пожаротушение предусматривается от закольцованных сетях от пожарных гидрантов. Расчетный расход на наружное пожаротушение, согласно приложению 6 к Техническому регламенту «Общие требования к пожарной безопасности», 30л/с. В местах расположения пожарных гидрантов устанавливаются пожарные указатели с флуоресцентным или свет отражающим покрытием по ГОСТ 12.4.009-83.

Водопроводные колодцы приняты из сборных ж/б элементов по Т.П.3.900.1-14 вып.1 диаметром 1500мм. Вокруг люков колодцев, устраиваемых вне проезжей части предусматривается отмостка шириной 0,5м с уклоном от люков. Со стороны обратной засыпки произвести окрасочную гидроизоляцию бетонных и железобетонных конструкций колодцев горячим битумом за 2 раза.

Производство работ, перечень документации предъявляемой при укладке, испытанию и приемке сети вести согласно СП РК 4.01-103-2013* "Наружные сети и сооружения водоснабжения и канализации (по всем приложениям А.Б.В.Г.У.Ж.)" и СНиП РК 4.01-05-2002 "Инструкция по проектированию и монтажу сетей водопровода и канализации из пластмассовых труб". После испытания трубопроводы и резервуары подвергаются промывке и дезинфекции.

При испытании трубопроводов водоснабжения и сдачей их в эксплуатацию должны составляться:

- акты на скрытые работы (по основанию, опорам и строительным конструкциям на трубопроводах и т.д.);
- акты наружного осмотра трубопроводов и элементов (узлов, колодцев и т.д.);
- акты испытания на прочность и плотность трубопроводов;
- акты на промывку и дезинфекцию водопровода;
- установления соответствия выполненных работ по проекту;
- акты входного контроля качества труб и соединительных деталей.

Мероприятия по прокладке трубопроводов в мокрых грунтах.

При прокладке напорных и самотечных трубопроводов в мокрых грунтах необходимо предусматривать следующие мероприятия:

1) Под водопроводные трубопроводы, прокладываемые ниже уровня грунтовых вод предусмотрено искусственное основание из песчаной смеси толщиной 0,10м.

2) При устройстве колодцев необходимо выполнить следующие мероприятия:

а) На утрамбованное щебнем основание укладывают бетонную подготовку толщиной 100мм из бетона М-50.

б) Поверх бетонной подготовки уложить слой асфальта толщина 20мм, затем плиту днища. Трубы в мокрых грунтах следует заделывать в стенки колодцев, устанавливая в них патрубки из стальной или асбестоцементной трубы с зазором 30мм на чеканку. Отверстие со стороны наружной поверхности патрубка бетонируется. Бетонная заделка должна выходить за пределы наружной поверхности стенки колодца на 100мм, а края ее должны перекрывать отверстие в стенке колодца. Щель между трубой и патрубком зачеканивается смоляным канатом, выходные отверстия щели заделываются асбестоцементом.

В проекте организации строительства (а также в сметной части) предусматриваются мероприятия по разработке траншеи в мокрых грунтах с устройством водоотлива в нижней части траншеи.

Охрана труда

К обслуживанию водопроводных сетей, согласно проекту, допускаются лица не моложе 18 лет, прошедшие медицинский осмотр, не имеющие противопоказаний, прошедшие инструктаж и обучение безопасным методам работы, прошедшим проверку в квалификационной комиссии на право допуска к самостоятельной работе.

Защита строительных конструкций от коррозии

Защита строительных конструкций от коррозии разработана в соответствии с требованиями СНиП РК 2.01.19-2004 «Защита строительных конструкций от коррозии», по ГОСТ 9.402-2004 «Покрытие лакокрасочные. Подготовка металлических поверхностей перед окрашиванием», ГОСТ 12.3.005-75* «Соблюдение техники безопасности труда. Работы окрасочные. Общие требования безопасности».

Закладные детали покрыть слоем цементно-песчанного раствора, толщиной 10 мм.

Защитный слой арматуры монолитных конструкций соответствует требованиям СНиП РК 5.03.34-2005 «Бетонные и железобетонные конструкции».

Все открытые металлические поверхности и конструкции, соединительные элементы и закладные детали окрашиваются масляными красками за 2 раза.

Организация зоны санитарной охраны

В целях охраны водных (источники водоснабжения и водоводы) объектов на всех проектируемых и реконструируемых водопроводных сооружениях, используемых для питьевого водоснабжения должны устанавливаться зоны санитарной охраны (далее ЗСО) и предусматриваться санитарные мероприятия в водоохранных зонах и санитарно-защитных полосах в соответствии с правилами «Водного кодекса Республики Казахстан», «Санитарно-эпидемиологическими требованиями к содержанию зон санитарной охраны источников водоснабжения и водопроводов питьевого назначения» и «Правилами установления водоохранных зон и полос».

ЗСО источника водоснабжения в месте забора воды состоит из трёх поясов:

Первый пояс санитарной охраны (зона строгого режима) – включает в себя территорию, на которой расположено место забора воды. Устанавливаемый в первом поясе режим имеет цель устранить возможность случайного или умышленного загрязнения источника воды в пункте нахождения водозаборных сооружений, обеспечивающих доброкачественной водой, подаваемой потребителю.

На территории первого пояса зоны санитарной охраны источников запрещается:

а) проживание людей, в том числе работающих на водопроводе;

б) содержание скота;

в) доступ посторонних лиц;

г) использование территории под насаждения с применением органических удобрений и ядохимикатов;

д) ведение строительных работ.

Границы первого пояса зоны подземного источника водоснабжения установлены от источника и приняты равным 30 м (15 или 25м по согласованию с СЭС). Территория первого пояса зоны санитарной охраны ограждена глухим забором и защищена полосой зеленых насаждений.

Второй и третий пояса (территория ограничений) включают в себя территорию, предназначенную для предупреждения микробиологического и химического загрязнений воды источника водоснабжения хоз-питьевого назначения. На территории второго и третьего поясов ЗСО не допускается:

- закачка отработанных вод в подземные горизонты, складирование твёрдых отходов и разработка недр земли;

- размещение кладбищ, скотомогильников, полей ассенизации, полей фильтрации, навозохранилищ, силосных траншей, животноводческих и птицеводческих хозяйствующих субъектов, и других объектов, обусловливающих опасность микробного, химического загрязнения подземных вод; применение удобрений и ядохимикатов, рубка леса.

Граница второго пояса распространяется на территорию радиусом 400м от источника водоснабжения. Граница третьего пояса распространяется на территорию радиусам 1,5км от источника водоснабжения.

- размещение складов ГСМ, ядохимикатов и минеральных удобрений, накопителей хозяйственно-бытовых и промышленных сточных вод, шламохранилищ и других объектов.

ОСНОВНЫЕ ТЕХНИКО-ЭКОНОМИЧЕСКИЕ ПОКАЗАТЕЛИ

№	Наименование показателя	Ед. изм.	Значение
1.	Водопотребление максимально суточное	$м^3$/сут	990,13
2.	Протяженность водопроводных сетей, всего ПЭ100 SDR 17 – 250х14,8мм ПЭ100 SDR 17 – 110х6,6мм ПЭ100 SDR 17 – 63х3,8мм ПЭ100 SDR 11 – 25х2,3мм	 м м м м	 13599,60 36422.40 1415,50 43245,30
	Труба ст. электросварная dy325х6,0 Труба ст. электросварная dy273х5,0 Труба ст. электросварная dy159х4,0	м м м	43,50 205,60 10,0
3.	Водопроводные колодцы ТПР 901-09-11.84 Прямоугольный колодец 2000х2500 Круглый колодец ∅2000мм Круглый колодец ∅1500мм Канализационные колодцы ТПР 901-09-22.84 Круглый колодец ∅1500мм	 шт. шт. шт. шт.	 8 16 592 3
4.	Водопроводные сооружения:		
	- Резервуары чистой воды 500м³ - Блочно-модульная насосная станция 2-го подъема с установкой УФОВ.	шт. шт.	2 1

6.2.7 Наружное электроснабжение.

Общие указания.

Электротехническая часть проекта выполнена на основании задания на проектирование, чертежей топосъемки строительной части и смежных разделов в соответствии с требованиями технической и нормативной документации, а также технические условия Государственное учреждение «Отдел жилищно-коммунального хозяйства, пассажирского транспорта, автомобильных дорог акимата района Сауран» ТУ №12-02-12165611 от 25.08.2023г.

ПУЭ РК 2015г., СНиП РК 3.01-01-2008 "Градостроительство Планировка и застройка городских и сельских населенных пунктов"

Надежность электроснабжения принята согласно заданием и по нормам РК- II категория.

Электроснабжение систем питьевого водоснабжения населенного пункта Ески Икан, Ески Иканского с/о Сауранского района, осуществляется от проектируемой трансформаторной подстанции КТПН-100/10-0,4кВ, мощностью 100кВА и предусмотрен автономный источник питания дизельная электростанция типа WattStream, мощностью 64кВт.

Согласно выданных Государственное учреждение «Отдел жилищно-коммунального хозяйства, пассажирского транспорта, автомобильных дорог акимата района Сауран» ТУ №12-02-12165611 от 25.08.2023г. подключение КТПН-100/10-0,4кВ осуществляется от

ближайщей опоры ВЛ-10кВ вдоль канала Арыс-Туркестан со строительством одноцепной ВЛ-10кВ проводом СИП-3.

Выбор марок и сечения проводов произведен по их механической прочности с учетом токовых нагрузок и потере напряжения у потребителя, не превышающей 5%. Приняты провода марки СИП-3, сечением 1х50мм. На концевой опоре принята устройство разъединитель РЛНД.1-10/400У1.

Учет электроэнергии осуществляется приборами учета (счетчики электронные) установленными на щите 0,4кВ проектируемой КТПН-100-10/0,4кВ. Распределительные сети КЛ-0,4кВ выполняются кабелями марки АВБбШв-1,0кВ проложенными в траншее по серии А11-2011.

Средняя горизонтальная освещенность 4лк.

Протяженность освещаемого участка - 0,35 км;

Освещенность - 4лк

Выбор опор и световых приборов произведен с учетом архитектурно-планировочных особенностей освещаемой зоны.

Шаг светильников для освещения был принят по классической схеме для технико-экономического сравнения и составил 30 метров, высотой подвеса 6 м. Высота подвеса и шаг светодиодных светильников подобраны согласно светотехнического расчета выполненной электронной программой "Light-in-night-road". Кабельные линии освещения водозабора выполняются кабелем марки АВБШв расчетного сечения.

Кабели прокладываются в траншее на глубине 0,7м от планировочной отметки земли, под дорогами на глубине 1м. Сечения жил кабельных линии выбраны по длительно допустимому току, допустимой потери напряжения, и по условию соответствия защитному аппарату при однофазном коротком замыкании.

Пересечения с сущ. подземными инженерными коммуникациями и автодорогой выполнить в двустенный гофрированный ПНД трубе Ø110мм.

Проектом предусматриваются контуры заземления насосной станций I-го и насосной станций II-го подъема. В качестве вертикальных заземлителей применены стальные стержни Ø16мм по 3 метров.

Все электромонтажные работы выполнить согласно ПУЭ РК и ПТБ.

Для автоматизаций пополнение воды резервуаров применяется механические поплавковые выключатели уровня воды, предназначенные для контроля заданного предельного уровня. Срабатывание выключателя происходит при достижении водой необходимого уровня, на котором установлен датчик.

Основные показатели по электротехнической части проекта

№	Наименование	Показатель
1	Категория электроснабжения	II
2	Напряжение электросети	10кВ
		380В/220В
3	Количество установленных трансформатор подстанции, мощностью 63кВА, шт	1
4	Расчетная мощность потребителей, кВт	42,95
5	Расчетный ток, А	81,6
6	Коэффициент мощности	0,8
8	Общая протяженность КЛ-0,4кВ, м	522
9	Общая протяженность ВЛ-10кВ, м	198

Внутренные электромантажные оборудования контольно-пропускного пункта.

Электротехническая часть проекта выполнена на основании задания на проектирование, чертежей строительной части и смежных разделов и в соответствии с требованиями технической и нормативной документации.

Основными электропотребителями проектируемого объекта являются технологическое оборудование, сантехвентиляция и освещение. Согласно заданию управление электроприводами механизмов осуществляется в местном режиме. В качестве распределительных устройств приняты щиты-боксы типа ЩРВ для установки в них модульной аппаратуры.

Сечение кабелей выбрано по токовой нагрузке и проверено на потерю напряжения.

Проектом предусмотрена рабочее освещение.

Напряжение сети рабочего освещения ~220В. Нормы освещенности приняты в соответствии со СП РК 2.04-104-2012.

Выбор типов светильников произведен в соответствии с назначением помещений, их строительных данных, конструктивной особенностью светильника и высотой подвеса.

Групповая сеть освещения выполняется кабелем ВВГнг-0,66 в трубах ПВХ по стенам под штукатуркой и в пустотах плит перекрытия без трубы.

Штепсельных розеток принять со шторками. Для защиты групповых линий, питающих штепсельные розетки, предусматривается устройство защитного отключения (УЗО).

Для зануления электрооборудования предусматривается дополнительная жила. .

Все электромонтажные работы выполнить в соответствии с действующими ПУЭ РК нормами и правилами.

Пожарная сигнализация контольно-пропускного пункта.

Данный проект выполнен на основании обследования и задания на проектирование, чертежей строительной части и в соответствии с требованиями технической и нормативной документации.

Проект выполнен в соответствии с действующими стандартами и руководящими материалами с соблюдением норм и правил техники безопасности.

Проектом предусматривается комплексная сеть пожарной сигнализации, которая строится по шлейфной системе с установкой ручных и автоматических тепловых пожарных извещателей. Автоматические пожарные извещатели устанавливаются внутри помещений по потолку, ручные извещатели - на путях эвакуации у выходов из зданий по стенам.

Электрические сигналы о пожаре передаются на пульт прибора приемно-контрольный "Гранит-3". ППКОП запитывается от щита аварийного освещения и предусмотрен для аварийного питания, встроенный аккумулятор.

Тип системы оповещения о пожаре, в соответствии со СН РК 2.02-11-2002* принято - 2 (светозвуковой).

Для оповещения о пожаре предусмотрена установка светозвуковых оповещателей "Маяк-12-К", расположенных у главных входов в здании.

Разводка кабельной трассы выполнена кабелями марки КСРВнг(А)-FRLS, ВВГнг(А)-FRLS-0,66.

Кабельная трасса (КСРВнг(А)-FRLS) проложена в кабельном канале по стенам, потолкам и (ВВГнг(А)-FRLS-0,66) в ПВХ трубе по стене под слоем штукатурки.

Проект выполнен в соответствии с требованиями "Правил устройства электроустановок РК".

6.2.8 **Наружные слаботочняе сети.**

ОХРАННО-ТРЕВОЖНАЯ СИГНАЛИЗАЦИЯ.

Периметральная охранная сигнализация выполнена на основании задания на проектирование, чертежей топосъемки, плана, в соответствии с СНиП РК 4.01-02-2009*.

Для передачи сигнала тревоги с места возникновения пожара и для защиты от несанкционированного доступа в помещения предусмотрена монтаж установки охранно-

пожарной сигнализации. Для этого предусмотрен прибор приемно-контрольный охранно-пожарный "Гранит-3".

Данный прибор устанавливается в помещении охраны см. часть ПС.

В качестве извещателей охранно-тревежной сигнализации предусматриваются:

Извещатель адресный объемный с кронштейном АВЕ-150, размещать на высоте не менее 2 м;

Сеть охранно-тревежной сигнализации выполняется проводом КПСЭнг(А)-FRLS по периметру ограждении в ПЭ трубе не менее 2м от земли.

Монтаж необходимо осуществлять в строгом соответствии с паспортом, техническим описанием и инструкцией по эксплуатации.

Все электромонтажные работы выполнить в соответствии с действующими ПУЭ РК нормами и правилами.

ВИДЕОНАБЛЮДЕНИЕ

В качестве основы для проектирования системы видеонаблюдения применяется видеорегистратор "HiWatch DS-N108”, размещенный в комнате сторожки.

На объекте устанавливаются 5 видеокамер телевизионного наблюдения:

4 уличная поворотная видеокамера модели "HiWatch DS-T215», с дальностью действия EXIR-подсветки до 100м;

1 уличная камера «HiWatch DS-T520", с дальностью действия ИК-подсветки до 50 м.

Уличные поворотные видеокамеры установить на опорах наружного электроосвещение.

Для управление поворотными видеокамерами используются пульты управления PTZ камерами.

Высота установки видеокамер принять по наилучшей видимости.

Сигналы с 5 видеокамер передаются посредством кабельной сети на видеорегистратор. В видеорегистраторе установлен жесткий диск размером 6ТВ, что обеспечивает хранения видеоданных в течение месяца. Просмотр видеоинформации осуществляется с монитора. Для подключения видеокамеры к видеорегистратору применяются кабели комбинированные предназначены для передачи видео сигналов с одновременным подключением питания КВК-В 2х2х1мм2. Для питания видеокамер применяется блок питания с индивидуальной защитой каждого канала, с стабилизированным выходом напряжением 12В, с защитой от короткого замыкания.

Кабели в зданий прокладываются в кабель каналах по стене и в траншее полиэтиленовых трубах.

Кабели сети видеонаблюдения прокладываются в траншее на глубине - 0,7 м.

Монтаж, наладку и сдачу в эксплуатацию спроектированных систем выполнить правилами устройства электроустановок (ПУЭ) и подключение к электрооборудованию выполнить в соответствии с технической документацией заводов-изготовителей.

Все электромонтажные работы выполнить в соответствии с ПУЭ РК 2015 и серии А11-2011.

Расчет продолжительности хранение записи.

$V=T*\sum(b*n)*3600*t/8192$,

где V – объём архива в гигабайтах, T – кол-во дней хранения архива, b – поток с одной камеры в Mbit/s, n – кол-во камер с этим потоком, t – суммарное время записи в течении суток (в часах), 3600 – кол-во секунд в часе, 8192 – количество мегабитов в гигабайте.

$V=7*(20*4)*3600*24/8192=5906$

6.3 Инженерно-технические мероприятия по предупреждению чрезвычайных ситуации и по взрыво и пожаробезопасности.

Монтажные работы следует выполнять в соответствии с требованиями СН РК 4.03-01-2011 «Газораспределительные системы», МСП 4.03-103-2005, СП РК 4.03-101-2013, «Требования по безопасности объектов систем газоснабжения» от 9 октября 2017 года №

673 и СН РК 1.03-05-2011, СП РК 1.03-106-2012 «Охрана труда и техника безопасности в строительстве» утвержденных приказом Комитета по делам строительства МЭиТ РК от 28 февраля 2002 г.

Для уменьшения возникновения риска аварийной ситуации необходимо предусмотреть следующие мероприятия:

- периодическое техническое обслуживание и контроль оборудования;
- подготовка персонала ГРО к действиям в условиях возникновения аварии или ЧС;
- разработка планов ликвидации аварийных ситуаций.

Персонал, занятый эксплуатацией оборудования, обязан проходить специальное обучение и аттестацию по безопасности труда и инструктаж по охране (вводный, первичный, периодический).

Газопроводы, оборудование и установки, предусмотренные в проекте представляют собой замкнутую герметическую систему. Газопроводы после монтажа подвергаются испытанию на прочность и герметичность.

Места установки отключающих устройств защищены от несанкционированного доступа к ним посторонних лиц.

Трасса газопровода выбрана на безопасных расстояниях от существующих зданий и сооружений в соответствии с требованиями СН РК 4.03-01-2011.

Ликвидация предполагаемых аварий на газопроводе должна осуществляться эксплуатацией организацией в соответствии с «Планом мероприятий по ликвидации аварий».

Строительная организация должна разрабатывать и утверждать в установленном порядке инструкции по технике безопасности по видам работ

применительно к местным условиям. Ввиду высоких температур, связанных со сваркой или резкой горячего металла, необходимо строгое соблюдение противопожарных мер, где бы эти операции не выполнялись. Не следует применять взрывчатые или возгорающиеся материалы. Необходимо иметь под рукой огнетушитель, готовый к немедленному использованию на случай пожара.

Прежде чем подрядчик начнет любые пневмостатические испытания, необходимо иметь план испытаний, включающий в себя следующее:

- испытательная среда;
- минимальное и максимальное давление испытания;
- отключение других линий или оборудования от испытываемых;
- используемое испытательное оборудование и т.д.

Лица, занятые проведением испытаний, должны на основании плана испытаний, иметь четкое представление о протяженности трубопровода, подлежащего испытанию о среде используемой для испытания и о давлении с которого начинается испытания. Чтобы изолировать линию от других частей системы, все заглушки, фланцы, задвижки, крышки, пробки и т.д. должны быть установлены до начала испытаний, и каждая деталь должна быть проверена на то, что давление, на которое она рассчитана, достаточно, чтобы выдержать испытательное давление.

При пневмоиспытаниях весь персонал, не участвующий в проведении, должен быть удален из непосредственной близости от любых открытых участков испытываемых трубопроводов или сосудов. Испытательное оборудование должно иметь надлежащее калибровочное свидетельство прежде, чем оно будет использовано для испытаний.

К производству работ подготовительного и основного периодов строительства должны допускаться люди, прошедшие обучение, инструктаж и проверку знаний по технике безопасности. Особое внимание при строительстве должно быть обращено на надзор за выполнением скрытых работ, выполнение которых не может быть проверено после их окончания, например: планировка траншей, изоляция трубопроводов и т.д. Обеспечение здоровых и безопасных условий труда персонала, предупреждение аварийных ситуаций и защита работающих и населения при их возникновении, обеспечение постоянного

контроля и предотвращение загрязнения окружающей природной среды производится службой охраны труда, а также специальными службами газовой безопасности, охраны окружающей природной среды и др.

Контроль качества сварных стыков газопровода среднего и высокого давления из полиэтиленовых и стальных труб предусмотрен 100% от длины газопровода.

Места установки отключающих устройств защищены от несанкционированного доступа к ним посторонних лиц.

Прокладка полиэтиленовых газопроводов с применением труб и соединительных деталей из полиэтилена ПЭ 100 с коэффициентом запаса прочности не менее 3,2.

В ГРП, ГРПБ, ГРПШ и ГРУ предусмотрена система трубопроводов для продувки газопроводов и сброса газа от ПСК и выводится наружу в места, для безопасных условия для его рассеивания.

Вся газопроводная сеть оснащена отключающими устройствами.

Глубина прокладки газопровод до верха трубы 1,1-1,24 м. Газопровод в траншею укладывается на песчаное основание толщиной 10см и присыпается местным грунтом без твердых включений на высоту 20 см с послойной трамбовкой.

Обозначение трассы газопровода предусматривается путем установки опознавательных знаков, укладки сигнальной ленты без металлической полосы по всей длине трассы и изолированного медного провода сечением 4 мм2 с выходом концов его на поверхность под ковер контрольных пунктов.

Сигнальная лента без металлической полосы шириной не менее 0,2 м с несмываемой надписью «Огнеопасно ГАЗ» предусмотрена на расстоянии 0,2 м от верха присыпанного полиэтиленового газопровода.

На участках пересечений газопроводов с подземными инженерными коммуникациями сигнальная лента предусмотрена вдоль газопровода дважды на расстояние не менее 0,2 м между собой и на 2 м в обе стороны от пересекаемого сооружения в соответствии с проектом.

При производстве работ на пересечении с а/дорогами, каналами и инженерными коммуникациями, работу производить с письменного разрешения ответственного лица и в присутствии представителя заинтересованной организации. Положение и глубину заложения существующих сетей уточнить при производстве работ. При обнаружений неуказанных в проекте подземных коммуникаций всякие работы в этом месте следует немедленно прекратить до выявления характера обнаружения коммуникаций и получения соответствующего разрешения на производство работ организаций, эксплуатирующей эти коммуникаций.

При входе и выходе из земли для полиэтиленовых труб предусмотрены отводы с закладными элементами (ЗН) и соединения «полиэтилен-сталь» на вертикальном участке, которые заключаются в футляр.

В футлярах выходов и входов газопровода предусмотрены неразъемные узлы соединений «полиэтилен-сталь». Футляр газопровода герметично заделан с двух концов.

Контроль качества сварных стыков газопровода низкого и среднего давления из стальных электросварных труб предусмотрен 100% от длины газопровода.

Защита надземных газопроводов от атмосферной коррозии осуществляется нанесения краской 2-х слоев.

6.4 Оценка воздействия на окружающую среду

В связи с вступлением с 1 июля 2021 года в действие Экологического кодекса Республики Казахстан от 2 января 2021 года № 400 – VI ЗРК государственная экологическая экспертиза будет, проходит отдельно.

6.5 Санитарно-эпидемиологическая экспертиза

Рабочий проект соответствует требованиям СП «Санитарно-эпидемиологические требования к условиям труда и бытового обслуживания при строительстве, реконструкции, ремонте и вводе, эксплуатации объектов строительства» приказ Министра национальной экономики Республики Казахстан от 28 февраля 2015 года № 177, СП «Гигиенические нормативы к физическим факторам, оказывающим воздействие на человека» утвержденные приказом Министра национальной экономики Республики Казахстан от 28 февраля 2015 года № 169.

6.6. Продолжительность строительства

Определение срока продолжительности строительства выполнено в соответствии с требованиями и нормативными данными:

- СН РК 1.03-01-2016 «Продолжительность строительства и задел в строительстве предприятий, зданий и сооружений. Часть I».
- СН РК 1.03-02-2014 «Продолжительность строительства и задел в строительстве предприятий, зданий и сооружений. Часть II».
- СП РК 1.03-101-2013 «Продолжительность строительства и задел в строительстве предприятий, зданий и сооружений. Часть I».
- СП РК 1.03-102-2014 «Продолжительность строительства и задел в строительстве предприятий, зданий и сооружений. Часть II».

Продолжительность строительства

Расчет продолжительности строительства

Расчет продолжительности строительства объекта выполнен по СП РК 1.03-102-2014 «Нормы продолжительности строительства и задела в строительстве предприятий, зданий и сооружений». Б.5.2 Коммунальное хозяйство. Таблица Б.5.2.1. п.8 Наружные трубопроводы. Стр.142, 143 . Протяженность сетей составляет – 94,683 км.

Расчет для водопровода до Ø300мм.

Согласно таблицы Б.5.2.1. согласно СП РК 1.03-102-2014 стр.143.

Для полиэтиленового водопровода до Ø300мм

Общих положений принимается метод экстраполяции исходя из имеющейся в нормах максимальной 10км и 5,0 мес

94,683 км

Продолжительность строительства с учетом экстраполяции будет равна:

Всего продолжительность строительства равна 10.5 мес.

Общая продолжительность строительства объекта принята 11,0 месяцев. В т.ч. подготовительный период 1,0 месяца.

Строительство объекта в соответствии с письмом заказчика предусмотрено в 1 квартале 2024 года.

6.7 Сметная документация

Сметная документация разработана в соответствии с «Нормативным документом по определению сметной стоимости строительства в Республике Казахстан», утвержденным приказом КДСиЖКХ МИИР РК от 14.11.2017 г. №249-нқ, на основании государственных сметных нормативов, задания на проектирования и принятых проектных решений.

Сметная стоимость строительства подлежит утверждению заказчиком в установленном законодательством порядке, для строительства объектов за счет бюджетных средств и иных форм государственных инвестиций в соответствии с «Правилами утверждения проектов (технико-экономических обоснований и проектно-сметной документации)», утвержденными приказом МНЭ РК от 02.04.2015 г. № 304, и является основанием для определения лимита средств заказчика (инвестора) на реализацию объектов строительства в соответствии с пунктом 14 «Нормативного документа по определению сметной стоимости строительства в Республике Казахстан».

Сметная документация составлена ресурсным методом с использованием программного комплекса АВС-4 (редакция 2023.7) по выпуску сметной документации в текущих ценах 2023 года.

При составлении смет использованы:

1) ССЦ РК 8.04-08-2023 «Сборники сметных цен в текущем уровне на строительные материалы, изделия и конструкции» 2023 год (20 сборников);

2) ССЦ РК 8.04-09-2023 «Сборник сметных цен в текущем уровне на инженерное оборудование объектов строительства» 2023 год;

3) СЦПГ РК 8.04-12-2023 «Сборник сметных цен в текущем уровне на перевозки грузов для строительства» Отдел 1 Автомобильные перевозки 2023 год;

4) СЦЭМ РК 8.04-11-2023 «Сборник сметных цен в текущем уровне на эксплуатацию строительных машин и механизмов» 2023 год;

5) СЦЗТ РК 8.04-13-2023 «Сборник сметных цен на затраты труда в строительстве»;

6) «Сборники элементных сметных норм расхода ресурсов на строительные, ремонтно-строительные работы и монтаж оборудования (ЭСН РК 8.04-01-2022, ЭСН РК 8.05-01-2022, ЭСН РК 8.04-02-2022) Изменения и дополнения Выпуск 28»

7) УСН РК 8.02-03-2021 «Сборник укрупненных показателей стоимости строительства зданий и сооружений. Объекты непроизводственного назначения» (14 сборников)

В сметной стоимости строительства учтены дополнительные затраты:

- накладные расходы, определенные в соответствии с «Нормативным документом по определению величины накладных расходов и сметной прибыли в строительстве» (приложение 2 к приказу от 14 ноября 2017 года № 249-нқ);

- сметная прибыль в размере 8 % от суммы прямых затрат и накладных расходов (п. 20, приложение 2 к приказу от 14 ноября 2017 года № 249-нқ);

- средства на непредвиденные работы и затраты в размере 2% от стоимости строительно-монтажных работ по главам 1-9 сметного расчета стоимости строительства (п. 85, приложение 1 к приказу от 14 ноября 2017 года №249-нқ);

- средства на временные здания и сооружения согласно НДЗ РК 8.04-05-2015;

- дополнительные затраты при производстве строительно-монтажных (ремонтно-строительных) работ связанные с климатическими условиями температурной зоны стройки ЭСН РК 8.04-01-2022

Сметная стоимость строительства определена в ценах 2023-2024гг.

Налог на добавленную стоимость (НДС) принят в размере, устанавливаемом законодательством Республики Казахстан на период, соответствующий периоду строительства, от сметной стоимости строительства.

После внесения изменений и дополнений основные технико-экономические показатели сложились следующим образом:

Таблица 13

№ п/п	Наименование показателей	Ед. изм.	Показатели		Изменения - снижение + увеличение
			Заявленные	Рекомендуемые к утверждению	
1.	Общая сметная стоимость строительства в текущих ценах на 2023-2024 гг.	млн. тенге	2 170,373	2 168,500	-1,873
	СМР		1 802,683	1 800,902	-1,781
	Оборудование		52,728	52,886	0,158
	Прочие		314,962	314,712	-0,250

Примечание: в результате рассмотрения сметной документации объекта, сметная стоимость объекта снизилась в текущих ценах 2023-2024гг на общую сумму 1,873 млн.тенге.

7. РЕЗУЛЬТАТЫ ЭКСПЕРТИЗЫ

Оценка принятых решений

В соответствии с Правилами определения общего порядка отнесения зданий и сооружений к технически и (или) технологический сложным объектам, утвержденным приказом Министерства национальной экономики Республики Казахстан от 28.02.2015 года №12 «А» 5, а также Приказом МНЭ РК №LTD-008617 от 20.12.2016 года «О внесении изменений в приказ Министерства национальной экономики РК №12 «А» 5 от 28.02.2015 года разработчиком проекта установлен II уровень ответственности (технический несложный).

В целом проект разработан в необходимом объеме, в соответствии с заданием на проектирование, иными исходными данными, техническими условиями и требованиями.

Проектные решения с учетом внесенных изменений по разделу соответствуют нормативным требованиям по санитарной, экологической, пожарной безопасности, функциональному назначению объекта.

Основные технико-экономические показатели по рабочему проекту

№ п/п	Наименование показателей	Ед. изм.	Показатели	
			Постпроектные	Постэкспертные
1	2	3	4	5
1	Площадь земельного участка	м2	13785.00	13785.00
2	Площадь застройки	м2	56,96	56,96
3	Общая протяженность водопроводных сетей	м	94683	94683
4	Общая сметная стоимость строительства в текущих ценах на 2023-24 г, в том числе: СМР оборудование прочие	млн. тенге	2 170,373 1 802,683 52,728 314,962	2 168,500 1 800,902 52,886 314,712
5	Продолжительность строительства	мес.	11,0	11,0

8. ВЫВОД (ВЫВОДЫ)

8.1. С учетом внесенных изменений и дополнений рабочий проект **«Строительство водоснабжения населенных пунктов Ески Икан, Ески Иканского с/о Сауранского района»** соответствует требованиям государственных нормативов, действующих в Республике Казахстан, и рекомендуется для утверждения в установленном порядке со следующими основными технико-экономическими показателями:

1.	Площадь земельного участка	13785.00	м2
2.	Площадь застройки	56,96	м2
3.	Общая протяженность водопроводных сетей	94683	м
4.	Общая сметная стоимость строительства в ценах на 2023-24 г, в том числе:	2 168,500	млн.тенге
	СМР	1 800,902	млн.тенге
	Оборудование	52,886	млн.тенге
	прочие	314,712	млн.тенге
5.	Продолжительность строительства	11,0	мес.

8.2. Настоящее экспертное заключение выдано на основании исходных данных и утвержденных заказчиком материалов для проектирования, достоверность которых гарантирована ГУ “Отдел жилищно-коммунального хозяйства, пассажирского транспорта, автомобильных дорог акимата района Сауран” в соответствии с трехсторонним меморандумом №0206-03 от 17.08.2023 года.

8.3. При предоставлении на утверждение и выдаче разрешения на производство работ рабочий проект подлежит проверке на соответствие его с настоящим заключением экспертизы.

8.4. Заказчику при строительстве максимально использовать оборудование, материалы и конструкции отечественных производителей.

9. ТҰЖЫРЫМДАР

9.1 «Сауран ауданының Ески Икан, Ески Икан а/о елді мекендерін сумен жабдықтау құрылысы» жұмыс жобасын сараптаманың ескертпелері мен ұсыныстарымен енгізілген өзгерістер мен толықтыруларды ескере отырып, Қазақстан Республикасында қолданылатын мемлекеттік нормативтердің талаптарына сәйкес келетіндіктен, төмендегі негізгі техника-экономикалық көрсеткіштерімен белгіленген тәртіппен бекітуге ұсыныс жасаймыз:

1.	Жер учаскесінің жалпы ауданы	13785.00	м2
2.	Құрылыс ауданы	172,77	м2
3.	Су құбырының жалпы ұзындығы	94683	м
4.	2023-24 жылдаң ағымдағы бағалардағы құрылыстың жалпы сметалық құны оның ішінде:	2 168,500	млн.тенге
	құрылыс-монтаж жұмыстары	1 800,902	млн.тенге
	құрал-жабдық	52,886	млн.тенге
	өзге де шығындар	314,712	млн.тенге
5.	Құрылыстың ұзақтығы	11,0	ай

9.2. Осы сараптамалық қорытынды 17.08.2023 жылы №0206-03 үш жақты меморандум талаптарына сәйкес, растығы "Түлкібас ауданы әкімдігінің тұрғын үй-коммуналдық шаруашылық, жолаушылар көлігі және автомобиль жолдары бөлімі" коммуналдық мемлекеттік мекемесі кепілдендірілген бастапқы деректер мен тапсырыс берушімен бекітілген жобалауға арналған материалдар негізінде берілді.

9.3. Жұмыс жобасы бекітуге және жұмыс өндірісіне рұқсат берген кезінде сараптаманың осы қорытындысына сәйкес екендігі тексерілуі тиіс.

9.4. Тапсырыс беруші құрылыс жүргізу барысында отандық өндірушілердің құрал-жабдықтарын, материалдарын және конструкцияларын барынша көп қолдануы қажет.

Соответствие разделов проекта строительства требованиям нормативных правовых актов приказ и государственных нормативов, действующих в Республике Казахстан приведено ниже

№ п/п	Раздел	Эксперт	Специа-лизация эксперта (по аттестату)	Номер аттестата	Результат (соответствует или не соответствует нормам)
1	Ведущий эксперт	Асанбекова Әсел Берілбайқызы			Соответствует
2	Слаботочные устройства, связь, сигнализация	Фазилов Ғалымжан Съездханұлы			Соответствует
3	Архитектурно-строительная часть	Примжанов Нұрсұлтан Абдулакімұлы		KZ72VJE00043521	Соответствует
4	Генеральный план	Каныбеков Ерман Меделханович			Соответствует
5	Сметный раздел	Битанова Сандугаш Нурмаханова			Соответствует
6	Наружные водопровод и канализация	Аспанов Орал Сеитович			Соответствует
7	Санитарно-эпидемиологический раздел	Калкулов Умирбек Зиябекович			Соответствует
8	Электротехническая часть	Фазилов Ғалымжан Съездханұлы			Соответствует

Примечание: *при отсутствии в рабочем проекте раздела, графа эксперта по этому разделу исключается.*

Асанбекова Ә.Б. (Директор)

Битанова С.Н. (Эксперт)

Каныбеков Е.М. (Эксперт)

Примжанов Н.А. (Эксперт)

Фазилов Ғ.С. (Эксперт)

Аспанов О.С. (Эксперт)

Калкулов У.З. (Эксперт)

Асанбекова Ә.Б. (Эксперт)