Carbon Footprint International Alliance: International experience and potential for Central Asia

Section	Content
Title	Carbon Footprint International Alliance: International experience and potential for Central Asia
Introduction	The Carbon Footprint International Alliance (CFIA) is an alliance designed to foster collaboration among national Programme Operators focusing on Carbon Footprint. The primary goals of CFIA are to: a) Increase synergies in the dissemination of the Carbon Footprint of products and/or organizations at the international level. b) Enhance the consistency of the Programmes on a voluntary basis, developing and adopting common guidelines and practices. c) Establish the mutual recognition of the registrations carried out within each Programme at the national level. In Central Asia, there is an opportunity to create a similar practice and align it with international standards. Currently, there is a gap in the implementation of comprehensive programs addressing the Carbon Footprint of products and organizations. Establishing national programs aligned with CFIA's objectives presents a significant opportunity for the region to enhance its sustainability practices and integrate with global initiatives. This initiative can contribute to increased international collaboration and recognition, fostering a more sustainable and environmentally conscious business landscape in Central Asia.
Objectives	1. **Establishment of National Carbon Footprint Programs:** Create and implement national programs in Central Asia focused on measuring and disseminating the Carbon Footprint of products and organizations, aligning with the goals of the Carbon Footprint International Alliance (CFIA).
	2. **Promotion of International Synergies:** Facilitate increased synergies in the dissemination of Carbon Footprint information at the international level, fostering collaboration and knowledge exchange with other CFIA member countries.
	3. **Consistency Enhancement:** Encourage the development and adoption of common guidelines and practices within the national program on a voluntary basis. This aims to enhance the consistency of Carbon Footprint measurement and reporting across different entities.

Target Audience	Government authorities and policymakers, such as the Ministry of Ecology, Geology, and Natural Resources; industry representatives from sectors contributing significantly to carbon emissions; environmental and sustainability organizations, including NGOs and entities promoting green initiatives; academic and research institutions involved in environmental science and sustainability; international cooperation bodies and foreign embassies interested in collaborative environmental initiatives; the general public and consumers to raise awareness about sustainable practices; industry associations advocating for carbon reduction; and media outlets covering environmental issues.
Contact Information	*Nailya Mussayeva, Consultant,* *nmussayeva@aequilibria.com* *info@carbonfootprintitaly.it* *+77058714444*

Carbon Footprint International Alliance: International experience and potential for Central Asia

COP-28
Side event

Agenda

Venue: Dubai, COP-28, Regional Environmental Centre for Central Asia (CAREC), Blue Zone, B2, 15
9 December 2023, 16:45-18:15

Time	Speakers
16.45-17:00	Registration, Introduction
	Moderator**: Daniele Pernigotti,** CEO of Aequilibria Srl./ Director of the CFI
17.00-17:15	**Aiman Yessekina** – Director of the GHG Inventory Department of Zhasyl Damu JSC Activities of the GHG Inventory Department of Zhasyl Damu JSC
17:15-17:30	**Daniele Pernigotti** – CEO of Aequilibria Srl. / Director of the CFI Experience of Carbon Footprint Italy (Italy)
17:30-17:45	**Yo-Han** – Senior Researcher, Korea National Cleaner Production Center Korea Institute of Industrial Technology **The KITECH Experience** (Republic of Korea)
17:45-18:00	**Belinda Mathers** – Chief Science and Advisory Officer at Toitū Experience of Toitū (New Zealand)
18:00-18:15	**Discussion**

Организация Объединенных Наций FCCC/PA/CMA/2023/L.2

Рамочная конвенция об изменении климата

Distr.: Limited
9 December 2023
Russian
Original: English

Конференция Сторон, действующая в качестве совещания Сторон Парижского соглашения
Пятая сессия
Объединенные Арабские Эмираты,
30 ноября — 12 декабря 2023 года
Пункт 7 повестки дня
Представление и рассмотрение информации во исполнение статьи 13 Парижского соглашения: предоставление финансовой и технической поддержки Сторонам, являющимся развивающимися странами, для представления информации и укрепления потенциала

Представление и рассмотрение информации во исполнение статьи 13 Парижского соглашения

Предложение Председателя

Проект решения -/CMA.5

Предоставление финансовой и технической поддержки Сторонам, являющимся развивающимися странами, для представления информации и укрепления потенциала

Конференция Сторон, действующая в качестве совещания Сторон Парижского соглашения,

ссылаясь на решения 18/CMA.1, 5/CMA.3 и 17/CMA.4,

также ссылаясь на статью 13, в частности на пункт 14, Парижского соглашения, в котором говорится, что развивающимся странам предоставляется поддержка для осуществления этой статьи,

далее ссылаясь на статью 13, в частности на пункт 15, Парижского соглашения, в котором говорится, что Сторонам, являющимся развивающимися странами, также на непрерывной основе предоставляется поддержка для укрепления потенциала, связанного с транспарентностью,

признавая особые условия наименее развитых стран и малых островных развивающихся государств, как указано в пункте 3 статьи 13 Парижского соглашения,

подчеркивая, что развитие и совершенствование устойчивого институционального потенциала, включая усовершенствование системы представления информации Сторон, являющихся развивающимися странами, имеют

Просьба отправить на вторичную переработку

решающее значение для полного осуществления расширенных рамок для обеспечения транспарентности согласно Парижскому соглашению,

1. *приветствует* действия, предпринятые Глобальным экологическим фондом для оказания поддержки Сторонам, являющимся развивающимися странами, для подготовки их двухгодичных докладов по вопросам транспарентности и укрепления их институционального и технического потенциала для осуществления расширенных рамок для обеспечения транспарентности согласно Парижскому соглашению;

2. *также приветствует* тот факт, что Стороны, являющиеся развивающимися странами, будут продолжать получать поддержку, по их просьбе, в рамках Инициативы по укреплению потенциала в интересах транспарентности[1] в деле укрепления их институционального и технического потенциала для осуществления расширенных рамок для обеспечения транспарентности;

3. *высоко оценивает* усилия Глобального экологического фонда по разработке ускоренного процесса для проектов, объединяющих несколько докладов, включая двухгодичные доклады по вопросам транспарентности и национальные сообщения;

4. *признает* увеличение ассигнований на стимулирующую деятельность, предусмотренных для основного направления работы, связанного с изменением климата, с 165 млн долл. США в седьмом цикле пополнения Глобального экологического фонда до 220 млн. долл. США в восьмом цикле и *приветствует* тот факт, что в рамках согласованной системы распределения ресурсов на восьмой цикл на реализацию Инициативы по в области укрепления потенциала в интересах транспарентности было выделено 75 млн долл. США, что представляет собой 36 процентов ассигнований в седьмом цикле;

5. *приветствует* доклады Глобального экологического фонда о прогрессе в поддержке реализации Инициативы в области укрепления потенциала в интересах транспарентности;

6. *высоко оценивает* устный доклад[2], представленный Глобальным экологическим фондом на пятьдесят девятой сессии Вспомогательного органа по осуществлению в рамках пунктов повестки дня, касающихся предоставления финансовой и технической поддержки Сторонам, являющимся развивающимися странами, для представления информации в соответствии с Конвенцией и Парижским соглашением;

7. *также высоко оценивает* запуск Платформы транспарентности в области климата[3] — онлайнового инструмента для облегчения представления информации Сторонами, являющимися развивающимися странами, в соответствии с расширенными рамками для обеспечения транспарентности;

8. *признает* существующую финансовую, техническую поддержку и поддержку в области укрепления потенциала для Сторон, являющихся развивающимися странами, в целях решения проблем, связанных с осуществлением расширенных рамок для обеспечения транспарентности, которая предоставляется по двусторонним, многосторонним и другим каналам;

9. *признает* проблемы, с которыми сталкиваются Стороны, являющиеся развивающимися странами, в особенности наименее развитые страны и малые островные развивающиеся государства, при осуществлении расширенных рамок для обеспечения транспарентности на устойчивой основе, включая создание и совершенствование их национальных систем представления информации в рамках их соответствующих национальных правительств;

10. *подчеркивает* важность адекватности, предсказуемости и своевременности поддержки, предоставляемой Сторонам, являющимся развивающимися странами, с учетом особых условий наименее развитых стран и малых островных развивающихся

[1] Учреждена в соответствии с решением 1/CP.21, п. 84.
[2] URL: https://unfccc.int/documents/634731.
[3] См. https://climate-transparency-platform.org/.

государств, в целях создания и укрепления их институционального и технического потенциала для осуществления расширенных рамок для обеспечения транспарентности;

11. *также подчеркивает* важность того, чтобы Глобальный экологический фонд продолжал свои усилия по оказанию адекватной и своевременной поддержки Сторонам, являющимся развивающимися странами, в осуществлении расширенных рамок для обеспечения транспарентности в целях дальнейшего упрощения существующих процессов утверждения проектов в рамках Глобального экологического фонда и его осуществляющих учреждений и по изучению альтернативных условий, процедур и процессов программирования для облегчения и ускорения доступа к финансовым ресурсам для стимулирующей деятельности в целях оказания поддержки Сторонам, являющимся развивающимися странами, в выполнении требований расширенных рамок для обеспечения транспарентности и для создания и укрепления их институционального и технического потенциала в деле представления информации в соответствии с Парижским соглашением на постоянной основе;

12. *отмечает* важность выделения финансовых ресурсов Консультативной группе экспертов для оказания технической поддержки Сторонам, являющимся развивающимися странами;

13. *просит* секретариат добиваться:

a) повышения осведомленности о возможностях получения поддержки для представления информации согласно Парижскому соглашению;

b) обеспечения предоставления технической поддержки и обучения Сторонам, являющимся развивающимися странами, для представления информации согласно Парижскому соглашению;

c) содействия региональному сотрудничеству в целях поощрения обмена опытом, извлеченными уроками и наилучшей практикой, а также созданию сетей между Сторонами;

d) содействия улучшению координации информации о каналах поддержки осуществления расширенных рамок для обеспечения транспарентности;

14. *также просит* секретариат организовать очное рабочее совещание, которое будет проведено на шестидесятой сессии Вспомогательного органа по осуществлению (июнь 2024 года), а также региональные онлайновые рабочие совещания, которые будут проведены до этой сессии, с соответствующими заинтересованными кругами, такими как Глобальный экологический фонд и его осуществляющие учреждения, в зависимости от обстоятельств, по вопросу об имеющейся поддержке для Сторон, являющихся развивающимися странами, в подготовке их двухгодичных докладов по вопросам транспарентности и укреплении устойчивого институционального потенциала и национальных систем представления информации в их правительствах для осуществления расширенных рамок для обеспечения транспарентности и в предоставлении руководящих указаний по процессу подачи заявок на проекты, связанные с транспарентностью;

15. *далее просит* секретариат организовать сессионный стимулирующий диалог, который будет проведен на шестидесятой сессии Вспомогательного органа по осуществлению, для содействия обмену опытом в области сбора, анализа и обработки данных, в особенности Сторонами, являющимися развитыми странами, который может быть полезен для Сторон, являющихся развивающимися странами, в деле укрепления их институционального потенциала и национальных систем представления информации в целях осуществления расширенных рамок для обеспечения транспарентности;

16. *просит* секретариат подготовить не позднее 31 октября 2024 года краткий доклад об извлеченных уроках и передовой практике, которыми обменялись участники стимулирующего диалога, упомянутого в пункте 15 выше;

17. *призывает* Стороны представить через портал для представления материалов[4] до 31 марта 2025 года информацию о своем опыте и проблемах, связанных с осуществлением статьи 13 Парижского соглашения, в том числе в связи с созданием или укреплением институционального потенциала и национальных систем представления информации;

18. *просит* секретариат подготовить не позднее чем за три недели до начала шестьдесят второй сессии Вспомогательного органа по осуществлению (июнь 2025 года) обобщающий доклад, отражающий информацию о прогрессе, наилучшей практике и остающихся проблемах, содержащуюся в представлениях, упомянутых в пункте 17 выше, а также информацию, сообщенную в первых двухгодичных докладах по вопросам транспарентности Сторон, являющихся развивающимися странами, когда это применимо;

19. *также просит* секретариат организовать на шестьдесят второй сессии Вспомогательного органа по осуществлению диалог в целях обсуждения обобщающего доклада, упомянутого в пункте 18 выше;

20. *далее просит* Вспомогательный орган по осуществлению на его шестьдесят второй сессии рассмотреть итоги стимулирующего диалога, упомянутого в пункте 19 выше, и сводный доклад, упомянутый в пункте 18 выше, с тем чтобы рекомендовать проект решения по этому вопросу, включая будущую деятельность, в зависимости от обстоятельств, для рассмотрения и принятия Конференцией Сторон, действующей в качестве совещания Сторон Парижского соглашения, на ее седьмой сессии (ноябрь 2025 года);

21. *принимает к сведению* смету бюджетных последствий деятельности, которую будет осуществлять секретариат и которая упоминается в пунктах 14, 15, 16, 18 и 19 выше;

22. *просит*, чтобы действия секретариата, предусмотренные настоящим решением, осуществлялись при условии наличия финансовых ресурсов.

---

[4] URL: https://www4.unfccc.int/sites/submissionsstaging/Pages/Home.aspx.

Организация Объединенных Наций

FCCC/CP/2023/L.14–FCCC/KP/CMP/2023/L.6–FCCC/PA/CMA/2023/L.19

Рамочная конвенция об изменении климата

Distr.: Limited
13 December 2023
Russian
Original: English

Конференция Сторон
Двадцать восьмая сессия
Объединенные Арабские Эмираты,
30 ноября — 12 декабря 2023 года
Пункт 12 повестки дня
Доклад форума по воздействию осуществления мер реагирования

Конференция Сторон, действующая в качестве совещания Сторон Киотского протокола
Восемнадцатая сессия
Объединенные Арабские Эмираты,
30 ноября — 12 декабря 2023 года
Пункт 9 повестки дня
Доклад форума по воздействию осуществления мер реагирования

Конференция Сторон, действующая в качестве совещания Сторон Парижского соглашения
Пятая сессия
Объединенные Арабские Эмираты,
30 ноября — 12 декабря 2023 года
Пункт 13 повестки дня
Доклад форума по воздействию осуществления мер реагирования

Доклад форума по воздействию осуществления мер реагирования

Предложение Председателя

Проект решения –/CP.28 –/CMP.18 –/CMA.5

Обзор функций, программы работы и порядка работы форума по воздействию осуществления мер реагирования, среднесрочный обзор плана работы и доклад форума

Конференция Сторон, Конференция Сторон, действующая в качестве совещания Сторон Киотского протокола, и Конференция Сторон, действующая в качестве совещания Сторон Парижского соглашения,

ссылаясь на статью 4 Конвенции,

также ссылаясь на статью 2 и пункт 14 статьи 3 Киотского протокола,

вновь подтверждая пункт 15 статьи 4 Парижского соглашения,

ссылаясь на решения 1/CP.21, 7/CP.24, 4/CP.25, 19/CP.26, 20/CP.27, 3/CMP.14, 4/CMP.15, 7/CMP.16, 7/CMP.17, 7/CMA.1, 4/CMA.2, 23/CMA.3 и 23/CMA.4,

Просьба отправить на вторичную переработку

1. *напоминают о том*, что функции, программа работы и порядок работы форума по воздействию осуществления мер реагирования были приняты[1] для решения проблем, связанных с последствиями осуществления мер реагирования, путем расширения сотрудничества между Сторонами в интересах понимания воздействия мер по предотвращению изменения климата и обмена информацией, опытом и передовой практикой между Сторонами в целях повышения их устойчивости к этим воздействиям[2];

2. *также напоминают*, что поддержку форуму в выполнении его программы работы оказывает Катовицкий комитет экспертов по воздействию осуществления мер реагирования[3];

3. *с удовлетворением отмечают* прогресс форума и его Катовицкого комитета по воздействию в поддержке работы форума;

4. *принимают к сведению* мнения, выраженные Сторонами в ходе обзора функций, программы работы и порядка работы форума и среднесрочного обзора плана работы[4] форума и его Катовицкого комитета по воздействию;

5. *принимают* обновленные функции, программу работы и порядок работы форума и его Катовицкого комитета по воздействию, содержащиеся в приложении I;

6. *просят* вспомогательные органы проводить обзор функций, программы работы и порядка работы форума и его Катовицкого комитета по воздействию каждые пять лет начиная с их шестьдесят девятых сессий (2028 год) с целью повышения эффективности работы форума и его Катовицкого комитета по воздействию и представления рекомендаций на рассмотрение Конференции Сторон, Конференции Сторон, действующей в качестве совещания Сторон Киотского протокола, и Конференции Сторон, действующей в качестве совещания Сторон Парижского соглашения;

7. *постановляют,* что форум, сообразуясь с функциями, программой работы и порядком работы форума, разработает пятилетний план работы с учетом вызывающих обеспокоенность Сторон актуальных вопросов политики и рекомендует его для рассмотрения и принятия вспомогательными органами на их шестьдесят первых сессиях (ноябрь 2024 года);

8. *просят* Катовицкий комитет по воздействию предложить обновления к его правилам процедуры в целях их рассмотрения форумом и вынесения рекомендаций вспомогательным органам для того, чтобы последние представили рекомендации для рассмотрения и принятия Конференцией Сторон на ее двадцать девятой сессии, Конференцией Сторон, действующей в качестве совещания Сторон Киотского протокола, на ее девятнадцатой сессии (ноябрь 2024 года) и Конференцией Сторон, действующей в качестве совещания Сторон Парижского соглашения, на ее шестой сессии (ноябрь 2024 года);

9. *принимают к сведению тот факт*, что форум завершил среднесрочный обзор плана работы форума и его Катовицкого комитета по воздействию, и *просят* форум и его Катовицкий комитет по воздействию осуществлять деятельность, вытекающую из итогов обзора, которая описана в приложении II;

10. *приветствуют* ежегодный доклад Катовицкого комитета по воздействию за 2023 год[5];

---

[1] Решение 7/CMA.1.
[2] См. решение 1/CP.21, п. 34.
[3] См. решение 7/CMA.1, приложение, п. 4.
[4] Содержится в приложении II к решениям 4/CP.25, 4/CMP.15 и 4/CMA.2.
[5] FCCC/SB/2023/6.

11. *принимают* препровожденные форумом рекомендации, которые содержатся в разделах I–III ниже и касаются видов деятельности 2[6], 8[7] и 9[8] плана работы;

12. *предлагают* Сторонам, организациям-наблюдателям и заинтересованным субъектам выполнить рекомендации, изложенные в разделах I–III ниже, если они применимы;

13. *просят* форум и его Катовицкий комитет по воздействию выполнить при поддержке секретариата рекомендации, изложенные в разделах I–III ниже, если они применимы;

14. *просят также* Катовицкий комитет по воздействию представить в своем ежегодном докладе информацию о прогрессе в выполнении рекомендаций, изложенных в разделах I–III ниже, если они применимы, и рекомендаций, содержащихся в решениях 20/CP.27, 7/CMP.17 и 23/CMA.4;

15. *с удовлетворением отмечают* технические сессии по осуществлению видов деятельности 7[9]и 8 плана работы, проведенные на пятьдесят девятых сессиях вспомогательных органов, и *выражают признательность* экспертам и Сторонам, которые внесли свой вклад в работу форума и его Катовицкого комитета по воздействию в 2023 году;

16. *просят* секретариат организовать двухдневный глобальный диалог о воздействии осуществления мер реагирования, приурочив его к межсессионным совещаниям Катовицкого комитета по воздействию 2024 и 2025 годов, в сотрудничестве с соответствующими организациями и заинтересованными сторонами, в частности в знак признания работы, проделанной Катовицким комитетом по воздействию, отметив, что такие диалоги будут проводиться в смешанном формате с тем, чтобы можно было обеспечить как очное, так и виртуальное участие в нем, и *отмечают*, что на шестьдесят третьих сессиях вспомогательных органов (ноябрь 2025 года) форум рассмотрит возможность проведения дальнейших диалогов, при наличии целесообразности;

17. *также просят* секретариат подготовить краткий доклад, отразив в нем дискуссии, состоявшиеся в ходе каждого из глобальных диалогов, о которых говорится в пункте 16 выше;

18. *предлагают* Сторонам, наблюдателям и заинтересованным субъектам, не являющимся Сторонами, представить свои мнения о возможных темах для глобальных диалогов 2024 и 2025 годов через портал для представлений[10] к 15 июля каждого из этих годов;

---

[6] Вид деятельности 2 — выявление осуществляемых по инициативе стран стратегий и передовой практики справедливого преобразования рабочей силы и создания достойных условий труда и качественных рабочих мест, а также диверсификации и преобразования экономики с уделением особого внимания проблемам и возможностям, связанным с осуществлением политики и стратегий поддержки низкого уровня выбросов парниковых газов в целях достижения устойчивого развития.

[7] Вид деятельности 8 — выявление опыта и передовой практики привлечения частного сектора, в частности малых и средних предприятий и государственно-частных партнерств, и обмен такими опытом и практикой в целях содействия созданию достойных условий труда и качественных рабочих мест в секторах с низким уровнем выбросов парниковых газов.

[8] Вид деятельности 9 — выявление и оценка воздействия осуществления мер реагирования с учетом принципа межпоколенческого равенства, гендерных соображений и потребностей местных общин, коренных народов, молодежи и других лиц, находящихся в уязвимом положении.

[9] Вид деятельности 7 способствует разработке региональных, страновых и/или секторальных тематических исследований и подходов по вопросам 1) диверсификации и преобразования экономики и справедливого преобразования рабочей силы и создания достойных условий труда и качественных рабочих мест и 2) оценки и анализа воздействия осуществления мер реагирования с целью понимания позитивных и негативных последствий, а также содействует обмену ими.

[10] URL: https://www4.unfccc.int/sites/submissionsstaging/Pages/Home.aspx.

19. *просят* председателей вспомогательных органов определиться, принимая во внимание представления, упомянутые в пункте 18 выше, с темами, которые будут обсуждаться в ходе каждого из глобальных диалогов 2024 и 2025 годов, и сообщить о них не позднее чем за четыре недели до их начала;

20. *выражают признательность* Экономической и социальной комиссии Организации Объединенных Наций для Азии и Тихого океана, Международной организации труда и Программе развития Организации Объединенных Наций за оказание поддержки натурой, финансовой, административной и основной поддержки, которая способствовала успешному проведению регионального рабочего совещания для Азии и Тихого океана по виду деятельности 3[11] плана работы, которое состоялось 12–14 сентября 2023 года в Бангкоке[12];

21. *принимают к сведению* сметные бюджетные последствия будущей деятельности секретариата, которая упоминается в пунктах 9, 11, 13, 16 и 17 выше;

22. *просят* обеспечить выполнение предусмотренных настоящим решением действий секретариата при условии наличия финансовых ресурсов;

I. Вид деятельности 2[13] плана работы

23. *побуждают* Стороны у тому, чтобы:

a) при проектировании своих определяемых на национальном уровне вкладов и долгосрочных стратегий развития с низким уровнем выбросов они рассматривали планы или рамочные концепции справедливого преобразования и проектировали процессы справедливого преобразования рабочей силы и создания достойных условий труда и качественных рабочих мест, а также содействовали согласованности политики и учитывали социальный диалог, принимая во внимание национальные условия и приоритеты;

b) содействовать укреплению потенциала для того, чтобы при проектировании определяемых на национальном уровне вкладов и долгосрочных стратегий развития с низким уровнем выбросов они учитывали в этих вкладах и стратегиях планы, руководящие принципы или рамочные концепции справедливого преобразования рабочей силы и создания достойных условий труда и качественных рабочих мест;

c) при осуществлении усилий по диверсификации своей экономики они брали на вооружение, в зависимости от обстоятельств, любые актуальные меры политики, способствующие устойчивому развитию;

24. *призывают* заинтересованных субъектов, не являющихся Сторонами, участвовать в рассмотрении или проектировании процесса справедливого преобразования рабочей силы и создания достойных условий труда и качественных рабочих мест в сотрудничестве со Сторонами и соответствующими заинтересованными субъектами;

25. *просят* Катовицкий комитет по воздействию улучшить понимание Сторонами политики справедливого преобразования и ее воздействия на различные секторы в процессе движения по пути к достижению целей Парижского соглашения;

[11] Вид деятельности 3 способствует разработке, совершенствованию, адаптации и использованию инструментов и методов для моделирования и оценки воздействия осуществления мер реагирования, включая выявление и обзор существующих инструментов и подходов в условиях нехватки данных, в консультации с техническими экспертами, специалистами-практиками и другими соответствующими заинтересованными субъектами.

[12] Более подробную информацию о мероприятии, включая повестку дня и презентации, можно найти по адресу URL: https://unfccc.int/event/RM-AsiaPacificWorkshop-Bangkok-2023.

[13] См. сноску 6 выше.

II. Вид деятельности 8[14] плана работы

26. *побуждают* Стороны у тому, чтобы:

a) они обеспечивали платформы для проведения совместного обучения среди заинтересованных субъектов, не являющихся Сторонами, в целях содействия получению сопутствующих экономических и социальных выгод;

b) выявляли и применяли передовую практику для повышения эффективности, действенности и устойчивости участия заинтересованных субъектов, не являющихся Сторонами;

27. *побуждают* Стороны и заинтересованных субъектов, не являющихся Сторонами, к тому, чтобы:

a) они продвигали такие подходы к действиям в области климата, которые основывались бы на государственно-частном партнерстве, в целях стимулирования масштабируемых и прибыльных решений в интересах устойчивого развития в соответствии с температурной целью Парижского соглашения[15];

b) укреплять потенциал своих трудовых ресурсов в новых отраслях, в том числе за счет просвещения и подготовки рабочей силы, а также повышения квалификации для работы в секторах с низким уровнем выбросов;

III. Вид деятельности 9[16] плана работы

28. *призывают* Стороны привлекать заинтересованных субъектов, в том числе на национальном уровне, к разработке и осуществлению климатической политики в целях обеспечения лучшего понимания воздействия мер реагирования на людей, находящихся в уязвимых ситуациях;

29. *просят* Катовицкий комитет по воздействию провести дальнейшие исследования по измерению потенциального и фактического воздействия мер реагирования на людей в уязвимых ситуациях и *призывают* Стороны надлежащим образом учитывать результаты таких исследований при разработке мер реагирования и политики для минимизации негативного и максимизации позитивного воздействия мер реагирования на людей, находящихся в уязвимых ситуациях;

30. *также побуждают* Стороны и заинтересованных субъектов, не являющихся Сторонами, посредством действий в области климата содействовать созданию достойных условий труда и качественных рабочих мест, уделяя внимание людям, находящимся в уязвимых ситуациях, в контексте устойчивого развития и искоренения нищеты и принимая во внимание национальные условия.

[14] См. сноску 7 выше.
[15] Ссылка на пункты 20–21 решения1/CMA.3.
[16] См. сноску 8 выше.

Приложение I

Функции, программа работы и порядок работы форума по воздействию осуществления мер реагирования и его Катовицкого комитета экспертов по воздействию осуществления мер реагирования в рамках Конвенции, Киотского протокола и Парижского соглашения

I. Функции

1. Форум по воздействию осуществления мер реагирования и его Катовицкий комитет экспертов по воздействию осуществления мер реагирования (ККВ) выполняют нижеследующие функции:

a) обеспечивают Сторонам платформу для интерактивного обмена информацией, опытом, результатами тематических исследований, примерами передовой практики и мнениями, а также для облегчения оценки и анализа, касающихся воздействия осуществления мер реагирования, включая использование и разработку инструментов и методологий для моделирования, с целью вынесения рекомендаций в отношении конкретных действий;

b) выносят на рассмотрение вспомогательных органов рекомендации по действиям, упомянутым выше в пункте 1a), с тем чтобы вспомогательные органы рекомендовали эти действия, в зависимости от обстоятельств, Конференции Сторон, Конференции Сторон, действующей в качестве совещания Сторон Киотского протокола, и Конференции Сторон, действующей в качестве совещания Сторон Парижского соглашения;

c) укрепляют потенциал Сторон, в частности Сторон, являющихся развивающимися странами, для решения проблем, связанных с воздействием осуществления мер реагирования, с использованием условий, предусмотренных в пункте 6 b) ниже;

d) решают проблемы, связанные с последствиями осуществления мер реагирования в соответствии с Конвенцией, Киотским протоколом и Парижским соглашением, путем расширения сотрудничества между Сторонами, заинтересованными субъектами, внешними организациями, экспертами и учреждениями, посредством укрепления потенциала и понимания Сторонами воздействия мер по предотвращению изменения климата и за счет создания условий для обмена информацией, опытом и передовой практикой между Сторонами в целях повышения их устойчивости к этим воздействиям;

e) реагируют на актуальные результаты различных процессов в рамках Конвенции, Киотского протокола и Парижского соглашения и принимают их во внимание;

f) поощряют действия, направленные на сведение к минимуму негативных воздействий и на достижение максимального позитивного эффекта от осуществления мер реагирования;

g) подготавливают информацию для технико-оценочного компонента глобального подведения итогов в отношении воздействия осуществления мер реагирования (решение 19/CMA.1, пункты 8 и 24) в соответствии с процессом, изложенным в пунктах 11–12 решения 23/CMA.3;

h) регулярно обновляют существующую базу данных об инструментах и методологиях, подходящих для оценки воздействия осуществления мер реагирования, при необходимости и целесообразности;

i) делятся опытом и передовой практикой предоставления по возможности максимально подробной информации об оценке экономических и социальных последствий мер реагирования, как это предусмотрено в пункте 90 приложения к решению 18/CMA.1.

II. Программа работы

2. В целях устранения озабоченности всех Сторон, в особенности Сторон, являющихся развивающимися странами, в программу работы включены следующие направления работы:

a) диверсификация и преобразование экономики;

b) справедливое преобразование рабочей силы и создание достойных условий труда и качественных рабочих мест;

c) оценка и анализ воздействия осуществления мер реагирования;

d) облегчение выявления, разработки, адаптации и использования инструментов и методологий для оценки воздействия осуществления мер реагирования и наращивание потенциала для этих целей.

III. Порядок работы

3. Форум проводит совещания два раза в год в увязке с сессиями вспомогательных органов и будет созываться в рамках какого-либо совместного пункта повестки дня вспомогательных органов и действовать в соответствии с процедурами, применимыми в отношении контактных групп.

4. Работу форума по изучению воздействия осуществления мер реагирования поддерживает ККВ.

5. ККВ действует в соответствии с нижеследующим кругом ведения:

a) ККВ проводит совещания два раза в год, причем первое совещание длится два дня и проводится в увязке с сессиями вспомогательных органов в первый сессионный период года, а второе организуется в межсессионный период и длится три дня;

b) в состав ККВ входят:

i) по два члена Комитета от каждой из пяти региональных групп Организации Объединенных Наций;

ii) один член Комитета от наименее развитых стран;

iii) один член Комитета от малых островных развивающихся государств;

iv) два члена Комитета от соответствующих межправительственных организаций;

c) члены Комитета работают в своем качестве экспертов и должны иметь соответствующую квалификацию и опыт в технических и социально-экономических областях, связанных с направлениями деятельности, охваченными в программе работы форума;

d) члены Комитета, указанные в пункте 5 b) выше, выдвигаются их соответствующими группами, и об этих назначениях уведомляются председатели Вспомогательного органа по осуществлению и Вспомогательного органа для консультирования по научным и техническим аспектам;

e) члены Комитета, указанные в вышеприведенном пункте 5 b), выполняют свои обязанности в течение двух лет и могут занимать этот пост не более двух раз подряд;

f) ККВ избирает на основе консенсуса из числа своих членов, указанных выше в пункте 5 b), двух Сопредседателей, каждого на двухлетний срок, учитывая при этом необходимость обеспечения справедливого географического представительства;

g) если один из Сопредседателей временно не может исполнять свои должностные обязанности, функции Сопредседателя исполняет другой член Комитета, назначенный ККВ;

h) совещания ККВ открыты для присутствия в качестве наблюдателей всех Сторон и аккредитованных организаций-наблюдателей, если ККВ не примет иного решения;

i) ККВ действует на основе консенсуса его членов;

j) члены ККВ подготавливают для рассмотрения на форуме ежегодный доклад в целях вынесения рекомендаций Конференции Сторон, Конференции Сторон, действующей в качестве совещания Сторон Киотского протокола, и Конференции Сторон, действующей в качестве совещания Сторон Парижского соглашения.

6. В целях осуществления программы работы форума форум и ККВ могут использовать, сообразуясь с обстоятельствами и исходя из специфики каждого конкретного случая, следующие формы работы:

a) обеспечение осведомленности и усиление совместного использования информации путем взаимной передачи накопленного опыта и передовой практики и обмена ими;

b) подготовка технических документов, национальных, региональных и секторальных тематических исследований, конкретных примеров и руководящих принципов;

c) получение материалов от экспертов, специалистов-практиков и соответствующих организаций и содействие сотрудничеству с ними;

d) организация рабочих совещаний.

Приложение II

Деятельность, вытекающая из итогов среднесрочного обзора плана работы форума по воздействию осуществления мер реагирования и его Катовицкого комитета экспертов по воздействию осуществления мер реагирования[1]

Деятельность, вытекающая из итогов среднесрочного обзора плана работы форума по воздействию осуществления мер реагирования и его Катовицкого комитета экспертов по воздействию осуществления мер реагирования (КВВ), описывается ниже:

a) организация участниками форума в ходе ВО 62 (июнь 2025 года) обмена опытом и передовой практикой работы по страновым тематическим исследованиям, относящимся к виду деятельности 7[2] плана работы, и их совместного использования в соответствии с порядком работы, согласованным в плане работы;

b) подготовка силами КВВ тематического исследования в каждом из пяти регионов Организации Объединенных Наций в соответствии с видом деятельности 7 плана работы до ВО 63 (ноябрь 2025 года);

c) содействие обмену опытом по национальному и субнациональному законодательству, планам действий, рамочным концепциям и другим структурным факторам в целях обеспечения справедливого перехода и диверсификации и преобразования экономики, который должен быть проведен в ходе ВО 62 силами участников форума в форме обмена информацией о передовой практике;

d) работа по обеспечению осведомленности о положительных и отрицательных воздействиях, связанных с транспортными технологиями с низким и нулевым уровнем выбросов, которая должна быть проведена силами участников форума на ВО 60 (июнь 2024 года) путем обмена опытом, передовой практикой и ключевыми выводами и посредством их совместного использования;

e) проведение работы по оказанию содействия, осуществлению обмена и обеспечению совместного использования в отношении опыта и передовой практики оценки сопутствующих экологических, социальных и экономических выгод от политики и действий по борьбе с изменением климата с опорой на наилучшие имеющиеся научные данные, в частности на основе использования существующих инструментов и методологий, которая должна быть проведена в ходе ВО 62 силами КВВ с использованием конкретных примеров и материалов экспертов, специалистов-практиков и соответствующих организаций, и силами участников форума — на основе обмена опытом, передовой практикой и ключевыми выводами и их совместного использования.

---

[1] Эта деятельность должна осуществляться в процессе выполнения плана работы форума и его Катовицкого комитета по воздействию (для пятьдесят вторых–шестьдесят третьих сессий вспомогательных органов).

[2] Вид деятельности 7 способствует разработке региональных, страновых и/или секторальных тематических исследований и подходов по вопросам 1) диверсификации и преобразования экономики и справедливого преобразования рабочей силы и создания достойных условий труда и качественных рабочих мест и 2) оценки и анализа воздействия осуществления мер реагирования с целью обеспечения понимания позитивных и негативных последствий, а также содействует обмену ими.

DRAFT TEXT
on

SBI 59 agenda item 3
Reporting from and review of Parties included in Annex I to the Convention
Version 3/12/2023 11:00

3a.

Draft conclusions proposed by the Chair

OPTION 1.

1. The Subsidiary Body for Implementation considered the note by the secretariat on the status of submission and review of national communications and biennial reports[1] and took note of the information therein.

OPTION 2.

1. The Subsidiary Body for Implementation considered the note by the secretariat on the status of submission and review of national communications and biennial reports[2] and noted with concern the delays in submitting fifth biennial reports and eighth national communications on the part of some Parties included in Annex I to the Convention.[3] It noted that, since the publication of the note, submission from one Party were received.

3b

Draft conclusions proposed by the Chair

1. The Subsidiary Body for Implementation (SBI) considered the compilation and synthesis prepared by the secretariat of fifth biennial reports of Parties included in Annex I to the Convention (Annex I Parties)[4] and acknowledged that the report provides valuable information to Parties, including [key messages and] lessons learned [that are] relevant to implementing [the Convention and] the Paris Agreement, and the general public.

OPTION 1

1. The SBI took note of the information provided in the report referred to in paragraph 1 above.

OPTION 2

1. The SBI noted that, according to the report referred to in paragraph 1 above, nearly all Annex I Parties met their quantified economy-wide emission reduction targets under the Convention for 2020.
2. The SBI also noted that, while the total aggregate greenhouse gas emissions of Annex I Parties decreased by 17.3 per cent without land use, land-use change and forestry in 1990–2021, emissions without land use, land-use change and forestry of Annex I Parties that do not have economies in transition fell by 7.4 per cent in the same period.[5]
3. The SBI further noted that the projected level of emissions reported by Annex I Parties in their fifth biennial reports under the 'with measures' scenario does not show any [significant] projected decrease between 2020 and 2030[6]; [and despite enhanced policies

---

[1] FCCC/SBI/2023/INF.8.
[2] FCCC/SBI/2023/INF.8.
[3] FCCC/SBI/2023/INF.8, paras. 3–4.
[4] FCCC/SBI/2023/INF.7 and Add.1.
[5] FCCC/SBI/2023/INF.7, para. 21.
[6] FCCC/SBI/2023/INF.7, para. 37.

and measures reported for 2020 onward, they may not be sufficient to meet the goals of the Paris Agreement. Total emissions are projected to increase by 0.5 per cent between 2020 and 2030, suggesting the actions are not sufficient to completely offset the impact of underlying emission drivers or reduce emissions in line with the pathways in the AR6.] [During the deliberation in this SBI session, some Parties reported that] since those reports were submitted, however, some Parties have implemented new policies and measures aimed at meeting targets for beyond 2020 and achieving transformation across sectors that are major contributors to GHG emissions.

4. The SBI noted that total climate finance (i.e. the annual average on a comparable basis) provided by Annex I Parties to developing countries increased continuously between 2011 and 2020, albeit at a slower rate in the bienniums 2017–2018 and 2019–2020, and that the capacity-building activities supported by Annex I Parties for developing countries increased in 2019–2020 compared with 2017–2018.

5. [The SBI agreed to continue its consideration of this matter at its sixtieth session (June 2024).]

3c.

Draft conclusions proposed by the Chair

1. The Subsidiary Body for Implementation considered the report prepared by the secretariat on national greenhouse gas inventory data for 1990–2021[7] and took note of the information therein.

[7] FCCC/SBI/2023/15.

Организация Объединенных Наций FCCC/SBSTA/2023/L.13

Рамочная конвенция
об изменении климата

Distr.: Limited
6 December 2023
Russian
Original: English

Вспомогательный орган для консультирования по научным и техническим аспектам
Пятьдесят девятая сессия
Объединенные Арабские Эмираты, 30 ноября — 6 декабря 2023 года
Пункт 13 b) повестки дня
Правила, условия и процедуры для механизма, учрежденного согласно пункту 4 статьи 6 Парижского соглашения и упоминаемого в решении 3/CMA.3

Правила, условия и процедуры для механизма, учрежденного согласно пункту 4 статьи 6 Парижского соглашения и упоминаемого в решении 3/CMA.3

Проект выводов, предложенный Председателем

В соответствии с просьбой Конференции Сторон, действующей в качестве совещания Сторон Парижского соглашения (КСС)[1], Вспомогательный орган для консультирования по научным и техническим аспектам принял решение рекомендовать КСС рассмотреть проект текста, размещенного на веб-сайте РКИКООН[2], в своем решении о руководящих указаниях в отношении механизма, учрежденного согласно пункту 4 статьи 6 Парижского соглашения, отмечая, что препровождаемый проект текста не представляет собой консенсус между Сторонами.

[1] Решение 7/CMA.4, п. 9.
[2] https://unfccc.int/documents/635006.

Просьба отправить на вторичную переработку

Организация Объединенных Наций FCCC/SBSTA/2023/L.12

Рамочная конвенция
об изменении климата

Distr.: Limited
6 December 2023
Russian
Original: English

Вспомогательный орган для консультирования по научным и техническим аспектам
Пятьдесят девятая сессия
Объединенные Арабские Эмираты, 30 ноября — 6 декабря 2023 года
Пункт 13 a) повестки дня
Руководящие указания в отношении совместных подходов, упомянутых в пункте 2 статьи 6 Парижского соглашения и в решении 2/CMA.3

Руководящие указания в отношении совместных подходов, упомянутых в пункте 2 статьи 6 Парижского соглашения и в решении 2/CMA.3

Проект выводов, предложенный Председателем

В соответствии с просьбой Конференции Сторон, действующей в качестве совещания Сторон Парижского соглашения (КСС)[1], Вспомогательный орган для консультирования по научным и техническим аспектам принял решение рекомендовать КСС рассмотреть проект текста, размещенного на веб-сайте РКИКООН[2], в своем решении о руководящих указаниях в отношении совместных подходов, упомянутых в пункте 2 статьи 6 Парижского соглашения, отмечая, что препровождаемый проект текста не представляет собой консенсус между Сторонами.

[1] Решение 6/CMA.4, пп. 4, 16 a), 17 и 22.
[2] https://unfccc.int/documents/635224.

Просьба отправить на вторичную переработку

Организация Объединенных Наций FCCC/SBSTA/2023/L.11

Рамочная конвенция
об изменении климата

Distr.: Limited
6 December 2023
Russian
Original: English

Вспомогательный орган для консультирования по научным и техническим аспектам
Пятьдесят девятая сессия
Объединенные Арабские Эмираты, 30 ноября — 6 декабря 2023 года
Пункт 13 c) повестки дня
Вопросы, связанные со статьей 6 Парижского соглашения
Программа работы согласно рамкам для нерыночных подходов, упомянутых в пункте 8 статьи 6 Парижского соглашения и решении 4/CMA.3

Программа работы согласно рамкам для нерыночных подходов, упомянутых в пункте 8 статьи 6 Парижского соглашения и решении 4/CMA.3

Проект выводов, предложенный Председателем

1. Вспомогательный орган для консультирования по научным и техническим аспектам (ВОКНТА) в соответствии с пунктом 9 приложения к решению 4/CMA.3 принял решение направить информацию о ходе и результатах осуществления программы работы согласно рамкам для нерыночных подходов, упомянутых в пункте 8 статьи 6 Парижского соглашения и в решении 4/CMA.3[1], Конференции Сторон, действующей в качестве совещания Сторон Парижского соглашения (КСС), в качестве доклада Глазговского комитета по нерыночным подходам (ГКНРП). Этот доклад содержится в пунктах 2–6 ниже.

2. ВОКНТА созвал ГКНРП 3 и 4 в соответствии с пунктом 5 приложения к решению 4/CMA.3 и продолжил осуществление деятельности по программе работы, упомянутой в главе V приложения к решению 4/CMA.3, в соответствии с пунктом 3 a) решения 8/CMA.4.

3. ВОКНТА приветствовал:

a) мнения и информацию, предоставленные представителями соответствующих официальных органов и институциональных механизмов, действующих в рамках Конвенции и/или Парижского соглашения или обслуживающих их, на ГКНРП 3[2], проведенной с целью укрепления сотрудничества между ними и ГКНРП, что представляет собой осуществление деятельности по программе работы, упомянутой в пункте 8 a) ii) b) и 8 b) iii) a) приложения к решению 4/CMA.3;

[1] В соответствии с решением 4/CMA.3, приложение, п. 9.
[2] Приглашены в соответствии с решением 8/CMA.4, п. 18; см. также документ FCCC/SBSTA/2023/4, п. 123 a).

Просьба отправить на вторичную переработку

b) широкое участие Сторон и наблюдателей, включая 12 сделанных ими презентаций, в сессионном рабочем совещании, проведенном в связи с ГКНРП 3[3] с целью обмена информацией о нерыночных подходах, включая передовую практику и извлеченные уроки, связанные с определением, разработкой и применением таких подходов, а также о нерыночных подходах, для которых может потребоваться финансовая и технологическая поддержка и поддержка в области укрепления потенциала, и об имеющейся для них поддержке, что представляет собой осуществление деятельности по программе работы, упомянутой в пункте 8 b) ii) приложения к решению 4/CMA.3;

c) широкое участие Сторон и наблюдателей, включая девять сделанных ими презентаций и их участие в обсуждениях за круглым столом, в проведенном в связи с ГКНРП 4 сессионном рабочем совещании[4] по вопросам, упомянутым в пункте 129 a)–c) документа FCCC/SBSTA/2023/4, с учетом мнений и информации, представленных Сторонами и наблюдателями по этому вопросу через портал для представления материалов[5], и обобщающего доклада, подготовленного секретариатом[6], и в пункте 130 b) ii) этого же документа, что представляет собой осуществление деятельности по программе работы, упомянутой пункте 8 приложения к решению 4/CMA.3;

d) прогресс в введении в действие упомянутой в пункте 8 b) i) приложения к решению 4/CMA.3 веб-платформы РКИКООН для регистрации информации о нерыночных подходах и обмена ею, что представляет собой осуществление деятельности по программе работы, упомянутой пункте 8 b) i) приложения к решению 4/CMA.3[7];

e) использование дополнительных групп: по Совместному механизму по предотвращению изменения климата и адаптации к нему для региона Амазонки — в ходе ГКНРП 3, и по процессу для регистрации информации о нерыночных подходах и обмена ею — в ходе ГКНРП 4, ознакомление с пробно запущенной веб-платформой РКИКООН и рассмотрение передовой практики, извлеченных уроков и тематических исследований в отношении разработки и применения нерыночных подходов[8], что представляет собой осуществление деятельности по программе работы, указанной в пункте 8 b) i)–ii) приложения к решению 4/CMA.3;

4. ВОКНТА принял к сведению:

a) подготовленный секретариатом доклад о сессионном рабочем совещании, проведенном в связи с ГКНРП 3, о котором говорится в пункте 3 b) выше[9], что представляет собой осуществление деятельности по программе работы, указанной в пункте 8 b) ii) приложения к решению 4/CMA.3;

b) подготовленный секретариатом технический документ[10] без официального статуса о возможностях расширения взаимодействия с заинтересованными сторонами государственного и частного секторов на совещаниях ГКНРП[11], что представляет собой осуществление деятельности в рамках программы работы, упомянутой в пункте 8 b) ii) c) приложения к решению 4/CMA.3;

---

[3] Организовано в соответствии с решением 8/CMA.4, п. 10 a); см. также документ FCCC/SBSTA/2023/4, п. 123 b).

[4] Организовано в соответствии с документом FCCC/SBSTA/2023/4, п. 130 b).

[5] https://www4.unfccc.int/sites/submissionsstaging/Pages/Home.aspx.

[6] В соответствии с документом FCCC/SBSTA/2023/4, п. 130 a).

[7] В настоящее время платформа находится в открытом доступе — URL: https://unfccc.int/process-and-meetings/the-paris-agreement/cooperative-implementation/Article-6-8/nma-platform/main/non-market-approaches.

[8] В соответствии с решением 8/CMA.4, п.17; см. также документ FCCC/SBSTA/2023/4, п. 123 c).

[9] FCCC/SBSTA/2023/7.

[10] URL: https://unfccc.int/sites/default/files/resource/TP_enhancing%20engagement_GC_mtgs_non-market_approaches.pdf.

[11] В соответствии с решением 8/CMA.4, п.19; см. также документ FCCC/SBSTA/2023/4, п. 124 a).

c) подготовленный секретариатом обобщающий доклад о ключевых элементах рамок для нерыночных подходов, упомянутых в пункте 9 статьи 6 Парижского соглашения[12], охватывающий мнения и информацию, представленные Сторонами и наблюдателями в отношении деятельности по программе работы, упомянутой в главе V приложения к решению 4/CMA.3, процесса представления и регистрации нерыночных подходов на веб-платформе РКИКООН, упомянутой в пункте 8 a)–b) приложения к решению 4/CMA.3, и возможных тем для следующего сессионного рабочего совещания[13];

d) представленную секретариатом обновленную информацию: на ГКНРП 3 — охватывающую статус разработки и введения в действие веб-платформы РКИКООН, в том числе проектные работы, сроки завершения и тестирование заинтересованными Сторонами, а на ГКНРП 4 — охватывающую, в частности, ее ключевые функции после полного запуска и сроки завершения[14], что представляет собой осуществление деятельности в рамках программы работы, упомянутой в пункте 8 b) i) приложения к решению 4/CMA.3;

e) мнения Сторон в отношении:

i) сессионного рабочего совещания, упомянутого в пункте 3 b) выше, включая необходимость более сфокусированной и сбалансированной организации сессионного рабочего совещания в плане распределения времени между выступлениями и обсуждениями за круглым столом, ставшими составной частью сессионного рабочего совещания, с тем, чтобы предусмотреть проведение открытого обмена мнениями и обеспечить положительные результаты рабочего совещания, включая предоставление Сторонам, участвующим в нерыночных подходах, возможности налаживания контактов для выявления информации об этих подходах, наилучшей практике и извлеченных уроках и обмен ею[15];

ii) использования дополнительных групп, включая необходимость создания более неформальных условий для дополнительных групп, упомянутых в пункте 3 e) выше; улучшения условий для проведения углубленного обсуждения в дополнительных группах; и целесообразности работы дополнительных групп, по мере необходимости, для детальной проработки тем и достижения общего понимания между Сторонами[16];

f) важности программы укрепления потенциала, упомянутой пункте 21 решения 8/CMA.4, для поддержки работы по выявлению, разработке и внедрению нерыночных подходов[17].

5. ВОКНТА призвал секретариат завершить разработку и введение в действие веб-платформы РКИКООН, упомянутой в пункте 3 d) выше, до 31 января 2024 года.

6. ВОКНТА направил проект решения по этому вопросу, размещенный на веб-сайте РКИКООН[18], признавая, что этот текст не представляет собой консенсус среди Сторон и что для окончательной доработки решения для его представления и принятия на КСС 5 необходима дальнейшая работа КСС.

---

[12] FCCC/SBSTA/2023/6.

[13] В соответствии с документом FCCC/SBSTA/2023/4, пп. 129–130 a).

[14] В соответствии с решением 8/CMA.4, п.12; см. также документ FCCC/SBSTA/2023/4, п. 124 b). Презентации, сделанные в рамках ГКНРП 3 и 4 размещены на URL: https://unfccc.int/process/the-paris-agreement/cooperative-implementation.

[15] FCCC/SBSTA/2023/4, п. 126.

[16] FCCC/SBSTA/2023/4, п. 127.

[17] FCCC/SBSTA/2023/4, п. 128.

[18] https://unfccc.int/documents/635798.

Подпишитесь на DeepL Pro и переводите документы большего объема.
Подробнее на www.DeepL.com/pro.

РАСШИРЕННАЯ ВЕРСИЯ

Организация Объединенных Наций

FCCC/PA/CMA/2023/L.13

Framework Convention on Climate Change

Дистр..: Limited
13 декабря 2023 года
Оригинал: Английский

Конференция сторон, выступающая в качестве совещания сторон Парижского соглашения
Пятая сессия
Объединенные Арабские Эмираты, 30 ноября - 12 декабря 2023 года Пункт 14(c) повестки дня
Вопросы, связанные со статьей 6 Парижского соглашения
Программа работы в рамках нерыночных подходов, упомянутых в пункте 8 статьи 6 Парижского соглашения и в решении 4/CMA.3

Вопросы, связанные со статьей 6 Парижского соглашения

Предложение Председателя

Проект решения -/CMA.5

Программа работы в рамках нерыночных подходов, упомянутых в пункте 8 статьи 6 Парижского соглашения и в решении 4/CMA.3

Конференция сторон, выступающая в качестве встречи сторон Парижского соглашения,

Ссылаясь на решения 4/CMA.3 и 8/CMA.4, а также на Парижское соглашение,

С признательностью отмечая вклад, полученный от Сторон и наблюдателей в поддержку осуществления рамок для нерыночных подходов, упомянутых в пункте 9 статьи 6 Парижского соглашения,

1. *Приветствует* доклад Комитета Глазго по нерыночным подходам[1], который содержит информацию о прогрессе и рекомендации по осуществлению программы работы в рамках рамочной программы по нерыночным подходам, упомянутой в решении 4/CMA.3;

2. *Напоминает*, что в соответствии с пунктом 9 приложения к решению 4/CMA.3 доклады Комитета Глазго по нерыночным подходам послужат вкладом в рассмотрение программы работы Конференцией Сторон, действующей в качестве совещания Сторон Парижского соглашения, на ее седьмой сессии (ноябрь 2025 года);

3. *Ссылается также на* пункт 3 a) решения 8/CMA.4 и *просит* Комитет продолжить осуществление первого этапа (2023-2024 годы) деятельности по программе работы, упомянутой в главе V приложения к решению 4/CMA.3, который сосредоточен на определении и оформлении всех соответствующих элементов

деятельности по программе работы и введении в действие веб-основы РКИК ООН.

[1] FCCC/SBSTA/2023/L.11, пункты. 2-6.

платформа для регистрации и обмена информацией о нерыночных подходах, упомянутая в пункте 8(b)(i) приложения к решению 4/CMA.3;

I. Веб-платформа РКИК ООН для нерыночных подходов

4. *принимает* к *сведению* прогресс, достигнутый секретариатом в разработке и введении в действие веб-платформы РКИК ООН для нерыночных подходов, признавая, что сроки ее завершения не были соблюдены[2];.

5. *Призывает* заинтересованные Стороны уведомить секретариат о своих национальных координационных центрах по пункту 8 статьи 6 Парижского соглашения, чтобы они могли получить доступ к веб-платформе РКИК ООН;

6. *Просит* секретариат завершить разработку веб-платформы РКИК ООН[3] и полностью ввести ее в действие как можно скорее, но не позднее 5th заседания Комитета Глазго по нерыночным подходам (июнь 2024 года), и уведомить национальные координационные центры РКИК ООН по пункту 8 статьи 6 Парижского соглашения, где они определены, как указано в пункте 5 выше, о введении в действие полностью рабочей веб-платформы РКИК ООН;

7. *Призывает* заинтересованные Стороны представлять информацию о нерыночных подходах, включая существующие подходы, в первоначальных приоритетных областях деятельности рабочей программы[4] для регистрации на веб-платформе РКИК ООН, как только она станет полностью функциональной;

8. *ссылается на* пункт 8 решения 8/CMA.4, в котором заинтересованным Сторонам, соответствующим органам, институциональным механизмам и процессам в рамках Конвенции и Парижского соглашения, связанным, в частности, с предотвращением изменения климата, адаптацией, финансированием, разработкой и передачей технологий и укреплением потенциала, включая органы Организации Объединенных Наций, многосторонних, двусторонних и других государственных доноров, а также частные и неправительственные организации, предлагается представлять информацию о финансовой, технологической поддержке и поддержке в области укрепления потенциала, имеющейся или предоставляемой для выявления, разработки или осуществления нерыночных подходов для регистрации на веб-платформе РКИК ООН;

9. *Вновь подтверждает* свое предложение, содержащееся в решении 8/CMA.4, пункт 8;

10. *Призывает* Стороны приступить к выявлению, разработке и внедрению нерыночных подходов после того, как веб-платформа РКИК ООН начнет функционировать в полном объеме;

11. *просит* секретариат разработать и, при необходимости, обновить руководство по процессу представления и регистрации информации о нерыночных подходах на веб-платформе РКИК ООН;

II. Нерыночные подходы

12. *Ссылается* на тринадцатый пункт преамбулы Парижского соглашения, в котором отмечается важность обеспечения целостности всех экосистем, включая океаны, и защиты биоразнообразия, признанного в некоторых культурах как Мать-Земля, и отмечает важность для некоторых концепции "климатической справедливости" при принятии мер по борьбе с изменением климата;

13. *Призывает* Стороны продолжать выявлять возможности для разработки и применения нерыночных подходов[5] в соответствии с принципами нерыночных подходов, упомянутыми в приложении к решению 4/CMA.3, приложение, главы I-II;

[2] См. документ FCCC/SBSTA/2023/4, пункт. 125.

[3] В соответствии с решением 8/CMA.4, п. 5.
[4] См. решение 4/CMA.3, п. 3.
[5] В контексте решения 4/CMA.3, пп. 2-3.

III. График рабочей программы до и на 5th заседании Комитета Глазго по нерыночным подходам

14. *Призывает* Стороны и наблюдателей представить через портал представления[6] до 31 марта 2024 года свои мнения и информацию о:

(a) Темы для спин-офф групп;

(b) Существующие нерыночные подходы в рамках первоначальных направлений деятельности рабочей программы;

15. *Просит* секретариат:

(a) Подготовить сводный отчет по представлениям, упомянутым в пункте 14 выше, для рассмотрения Комитетом Глазго по нерыночным подходам на его заседании 5th ;

(b) Подготовить доклад о рабочем совещании в соответствии с пунктом 10 решения 8/CMA.4, в том числе о совместных подходах к предотвращению изменения климата и адаптации, упомянутых в пункте 2 статьи 5 Парижского соглашения, и о других видах деятельности и подходах;

(c) Организуйте сессионный семинар, включая дискуссии за круглым столом[7] , который будет приурочен к совещанию 5th Комитета Глазго по нерыночным подходам и будет посвящен следующим вопросам:

(i) Представления по теме, упомянутой в пункте 14(b) выше;

(ii) Привлечение соответствующих заинтересованных сторон, упомянутых в пункте 8 приложения к решению 4/CMA.3, а также коренных народов и местных общин, включая представителей Содействующей рабочей группы Платформы местных общин и коренных народов, для содействия открытому обмену информацией и формулирования возможностей сотрудничества по конкретным нерыночным подходам, предложенным заинтересованными Сторонами;

(iii) Осмысление ранее представленных нерыночных подходов с целью укрепления сотрудничества и необходимой поддержки;

16. Председателя Вспомогательного органа для консультирования по научным и техническим аспектам в качестве организатора Комитета Глазго по нерыночным подходам пригласить заинтересованные Стороны, соответствующие органы, институциональные механизмы и процессы в рамках Конвенции и Парижского соглашения, касающиеся, в частности, предотвращения изменения климата, адаптации, финансирования, разработки и передачи технологии и укрепления потенциала, включая органы Организации Объединенных Наций, многосторонних, двусторонних и других государственных доноров, и частные и неправительственные организации, провести в рамках сессионного рабочего совещания, упомянутого в пункте 15 c) выше, целенаправленный обмен мнениями по имеющейся или предоставляемой финансовой, технологической поддержке и поддержке в области укрепления потенциала для выявления и разработки нерыночных подходов, включая расширение доступа к различным видам поддержки и выявление инвестиционных возможностей и практических решений, способствующих достижению определенных на национальном уровне взносов;

IV. Создание потенциала

17. *Вновь* обращается к секретариату с просьбой включить в более широкую программу наращивания потенциала в связи со статьей 6 Парижского соглашения мероприятия, связанные с программой работы в рамках нерыночных подходов, согласно пункту 21 решения 8/CMA.4, включая мероприятия по наращиванию:

(a) Потенциал для выявления, разработки и расширения нерыночных подходов, в том числе путем поощрения участия соответствующих заинтересованных сторон, включая коренные народы и местные общины;

[6] https://www4.unfccc.int/sites/submissionsstaging/Pages/Home.aspx.
[7] В соответствии с решением 8/CMA.4, п. 10(a).

(b) Возможности для заинтересованных Сторон, участвующих в нерыночных подходах, общаться с соответствующими заинтересованными сторонами для расширения сотрудничества и поддержки в рамках нерыночных подходов;

(c) Возможности для эффективного участия коренных народов, местных общин и других соответствующих заинтересованных сторон в соответствующих мероприятиях рабочей программы;

(d) Способность Сторон регистрировать информацию о нерыночных подходах и обмениваться ею на веб-платформе РКИК ООН;

V. Другие вопросы

18. *Признает* важность поддержки функций и мероприятий, предусмотренных в программе работы в рамках нерыночных подходов, упомянутых в решении 4/CMA.3;

19. Принимает к сведению сметные бюджетные последствия деятельности, которую будет осуществлять секретариат, упомянутый в настоящем решении;

20. *Выражает* обеспокоенность текущим уровнем ресурсов для работы, связанной с порученными задачами, относящимися к пункту 8 статьи 6 Парижского соглашения;

21. *Призывает* Стороны вносить добровольные взносы в Целевой фонд для дополнительной деятельности по осуществлению рабочей программы в рамках нерыночных подходов;

22. *Просит*, чтобы действия, предусмотренные настоящим решением, были предприняты при условии наличия финансовых ресурсов.

DeepL
Подпишитесь на DeepL Pro и переводите документы большего объема.
Подробнее на www.DeepL.com/pro.

ПРОЕКТ ТЕКСТА
на

CMA 5 пункт 14(a) повестки дня
Руководящие указания по совместным подходам, упомянутым в пункте 2 статьи 6 Парижского соглашения и в решении 2/CMA.3
Версия 12/12/2023 19:30

Проект решения -/CMA.5

Вопросы, касающиеся совместных подходов, упомянутых в пункте 2 статьи 6 Парижского соглашения

Конференция сторон, выступающая в качестве встречи сторон Парижского соглашения,

Ссылаясь на решение 2/CMA.3 и приложение к нему,

Также ссылаясь на решение 6/CMA.4 и приложения к нему,

I. Процесс управления общими номенклатурами

1. *Просит* секретариат установить общие номенклатуры для всех конкретных информационных атрибутов, относящихся к совместным подходам, упомянутым в пункте 2 статьи 6 Парижского соглашения, с учетом существующих решений Конференции Сторон, действующей в качестве совещания Сторон Парижского соглашения, и в соответствии с пунктом 17 j) решения 6/CMA.4;

2. *Просит также* секретариат как администратора платформы централизованного учета и отчетности разработать инклюзивный процесс подачи просьб о создании общих номенклатур и внесении в них изменений в соответствии с решением 6/CMA.4, приложение I, пункты 29-30;

3. Сторонам представить свои мнения и предложения в отношении процесса, изложенного в пункте 2 выше, в соответствии с решением 6/CMA.4, приложение I, пункт 29;

4. *Просит* секретариат разработать первоначальный перечень общих номенклатур и поддерживать эти общие номенклатуры в консультации с добровольным форумом администраторов систем реестра по статье 6 и технических экспертов участвующих Сторон;

5. *Отмечает*, что секретариат, как администратор ЦАРП, присвоит уникальный идентификатор, используя соглашение о наименовании "CA{NNNN}", каждому подходу к сотрудничеству последовательно в порядке представления в ЦАРП каждого первоначального отчета или обновленного первоначального отчета в отношении нового подхода к сотрудничеству;

6. *Также отмечает*, что секретариат, как администратор ЦАРП, присвоит идентификатор "CA0001" механизму, созданному в соответствии с пунктом 4 статьи 6 Парижского соглашения, в отношении разрешенных ОР A6.4 или в тех случаях, когда участвующие Стороны или Сторона просит присвоить другой уникальный идентификатор кооперативного подхода;

II. Авторизация

7. *Отмечает*, что договоренности Сторон-участниц о выдаче разрешений на использование переданных на международном уровне результатов предотвращения изменения климата, упомянутые в пункте 4 c) приложения к решению 2/CMA.3, могут включать единый процесс и/или приводить к выдаче сводного разрешения, в котором рассматриваются все элементы, упомянутые в

пункте 18 g) приложения к решению 2/CMA.3;

8. *Также отмечает*, что договоренности Сторон-участниц о выдаче разрешений на использование переданных на международном уровне результатов предотвращения изменения климата, упомянутые в пункте 4(c) приложения к решению 2/CMA.3, могут включать последовательный процесс и/или приводить к выдаче отдельных разрешений

которые в совокупности охватывают все элементы, упомянутые в решении 2/CMA.3, приложение, пункт 18(g);

9. *Разъясняет*, что переданные на международном уровне результаты деятельности по предотвращению изменения климата могут быть впервые переданы только после того, как они были санкционированы в соответствии с договоренностями, описанными в пунктах 7 и/или 8 выше, в рамках санкционированного кооперативного подхода;

10. *Призывает* Стороны-участницы включать по своему усмотрению следующие элементы в разрешение(я), в зависимости от обстоятельств, каждого подхода на основе сотрудничества, в соответствии с решением 2/CMA.3, приложение, пункт 18(g):

(a) Уникальный идентификатор кооперативного подхода, полученный из CARP, если таковой имеется;

(b) Название и параметры кооперативного подхода;

(c) Участвующая сторона или стороны;

(d) Реестр или реестры, участвующие в отслеживании переданных на международном уровне результатов деятельности по предотвращению изменения климата в рамках кооперативного подхода;

(e) Продолжительность кооперативного подхода;

(f) Дата авторизации;

(g) Срок действия разрешения;

(h) Определение первой передачи разрешающей Стороной для кооперативного подхода (в соответствии с решением 2/CMA.3, приложение, пункт 2(b));

(i) Процедуры и стандарты, применяемые при реализации кооперативного подхода;

(j) Метрики и единицы измерения;

(k) Сектора;

(l) Винтаж;

(m) Виды деятельности;

(n) Вклад ресурсов в адаптацию;

(o) Вклад в общее смягчение глобальных выбросов;

(p) Порядок работы уполномоченных организаций;

(i) Уполномоченные субъекты;

(q) Другая информация, относящаяся к разрешению и подходу на основе сотрудничества, в соответствии с решением 2/CMA.3;

11. *просит* секретариат, как администратора ЦАРП, разработать и опубликовать соответствующую добровольную, стандартизированную и удобную для пользователя форму(ы) для договоренностей, изложенных в пунктах 7 и/или 8 выше, чтобы участвующая Сторона могла использовать ее по своему усмотрению для предоставления информации, запрошенной в решении 2/CMA.3, приложение, пункт 18;

12. *Постановляет*, что любые изменения в разрешении подхода на основе сотрудничества не должны применяться или затрагивать переданные на международном уровне результаты предотвращения изменения климата, которые уже были переданы первыми, если только Стороны, участвующие в подходе на основе сотрудничества, или Сторона-участница не договорились об ином и не сделали это публично доступным при чрезвычайных обстоятельствах;

13. *просит* секретариат, в консультации с администраторами систем реестра через добровольный форум администраторов систем реестра по статье 6 и технических экспертов участвующих Сторон, разработать стандартизированную структуру данных для передаваемых на международном уровне разрешений на результаты предотвращения изменения климата, внедрить эту структуру в международный реестр и включить спецификацию структуры данных в стандарты и рекомендуемую практику регистрации данных и информации, относящихся к

переданные на международном уровне результаты деятельности по предотвращению изменения климата, упомянутые в пункте 32 решения 6/CMA.4, для использования реестрами, которые подключаются к международному реестру;

III. Применение первой передачи

14. , что первой передачей переданного на международном уровне результата предотвращения изменения климата, разрешенного для использования в целях достижения определенных на национальном уровне взносов и/или для других международных целей в области предотвращения изменения климата, является более ранняя из дат первой передачи переданного на международном уровне результата предотвращения изменения климата, указанная первой передающей Стороной в соответствии с решением 2/CMA.3, приложение, пункт 2 a) и пункт 2 b);

15. *также постановляет*, что первая передача переданного на международном уровне результата предотвращения изменения климата, разрешенная для использования в других международных целях предотвращения изменения климата, как указано Стороной-участницей в соответствии с пунктом 2 b) приложения к решению 2/CMA.3, применяется Стороной последовательно в отношении данного подхода на основе сотрудничества, но может применяться по ее усмотрению в отношении других подходов на основе сотрудничества, в которых она участвует;

16. *далее постановляет*, что в тех случаях, когда участвующие Стороны и заинтересованные круги, использующие совместные подходы, принимают решение о добровольном внесении ресурсов для адаптации посредством взносов в Адаптационный фонд в соответствии с решением 2/CMA.3, приложение, пункт 37, которые могут быть осуществлены путем перевода переданных на международном уровне результатов предотвращения изменения климата на счет Адаптационного фонда, такой взнос является первым переводом, за исключением случаев, когда переданные на международном уровне результаты предотвращения изменения климата уже были переведены первыми;

17. что в тех случаях, когда участвующие Стороны и заинтересованные круги принимают решение отменить переданные на международном уровне результаты предотвращения изменения климата, которые не учитываются в рамках определенного на национальном уровне вклада любой Стороны или для других целей международного предотвращения изменения климата для обеспечения общего предотвращения глобальных выбросов в соответствии с решением 2/CMA.3, приложение, пункт 39, такая отмена является первой передачей, за исключением случаев, когда переданные на международном уровне результаты предотвращения изменения климата уже были переданы первыми;

IV. Согласованный электронный формат

18. *Принимает к сведению* прогресс, достигнутый Сторонами в ходе технических обсуждений по согласованному электронному формату, о чем говорится в пункте 20 приложения к решению 2/CMA.3;

19. *Призывает* Стороны продолжить тестирование проекта версии согласованного электронного формата, содержащегося в решении 6/CMA.4, приложение VII, с тем чтобы согласованный электронный формат был принят Конференцией Сторон, действующей в качестве совещания Сторон Парижского соглашения, на ее шестой сессии (ноябрь 2024 года);

V. Таблицы для представления ежегодной информации в рамках регулярной информации

20. *Принимает* к *сведению* ход технических обсуждений между Сторонами таблиц для представления ежегодной информации в качестве части регулярной информации, как указано в решении 2/CMA.3, приложение, пункт 23 j);

VI. Последовательность и время

21. *просит* секретариат пересмотреть руководство по учету, отражению в отчетности и рассмотрению совместных подходов[1], упомянутое в пункте 22 решения 6/CMA.4, с тем чтобы помочь Сторонам, особенно Сторонам, являющимся развивающимися странами, путем облегчения отчетности

[1] https://unfccc.int/documents/634354

бремя и описать последовательность и сроки представления отчетности и проведения обзора в соответствии с решениями 2/CMA.3 и 6/CMA.4;

22. *Отмечает*, что представление первоначального отчета или обновленного первоначального отчета участвующей Стороной является требованием для представления в согласованном электронном формате ежегодной информации по каждому подходу на основе сотрудничества;

23. *Постановляет*, что для ежегодной информации о результатах предотвращения изменения климата, переданных на международном уровне, в отношении которых отчет о рассмотрении первоначального доклада или обновленного первоначального доклада еще не опубликован, база данных по статье 6 должна добавлять дополнительную пометку "ожидается рассмотрение первоначального доклада" в результаты проверки согласованности;

24. *Также постановляет*, что доклад о рассмотрении первоначального доклада или обновленного первоначального доклада совместного подхода, представленный Стороной-участницей, публикуется до того, как эта Сторона-участница включит в свой согласованный электронный формат ежегодную информацию о действиях в отношении переданных на международном уровне результатов предотвращения изменения климата, происходящих из этого совместного подхода;

25. *Разъясняет*, что первая передача, упомянутая в пункте 2 приложения к решению 2/CMA.3, в отношении переданного на международном уровне результата предотвращения изменения климата может быть осуществлена только после достижения результата предотвращения изменения климата в соответствии с пунктом 1 a) приложения к решению 2/CMA.3;

VII. Процесс выявления, уведомления и исправления несоответствий

26. *Напоминает*, что база данных по статье 6 должна выявлять несоответствия и отсутствие ежегодной информации путем проведения проверок точности и полноты информации согласно соответствующим требованиям решения 2/CMA.3, приложение, глава IV.B (Ежегодная информация) и IV.C (Регулярная информация);

27. *Разъясняет*, что несоответствия в связи с проверкой согласованности, упомянутой в пункте 33(a) приложения к решению 2/CMA.3, могут быть устранены путем представления соответствующими участвующими сторонами пересмотренных согласованных электронных форматов, как это требуется, и путем проведения еще одной проверки согласованности;

28. , что в случае выявления несоответствий в отношении переданных на международном уровне результатов предотвращения изменения климата в ходе проверки согласованности в индивидуальном согласованном электронном формате участвующей Стороны или между согласованными электронными форматами Сторон, участвующих в одном и том же подходе на основе сотрудничества, эти переданные на международном уровне результаты предотвращения изменения климата будут отмечаться в соответствии с процедурой проверки согласованности, разработанной секретариатом во исполнение пункта 33 a) приложения к решению 2/CMA.3;

29. *Отмечает*, что результаты проверок согласованности будут публично показывать, является ли любая представленная информация в отношении переданных на международном уровне результатов предотвращения изменения климата, *в частности, таковой*:

(a) Последовательность: Проверки, проведенные в отношении информации о результатах смягчения последствий, переданных на международном уровне, совпадают, и несоответствий не обнаружено;

(b) Непоследовательность: Проверка информации о результатах смягчения последствий, переданных на международном уровне, показала наличие несоответствий или несоответствий информации;

(c) Недоступно: Информация, необходимая для проверки соответствия, недоступна;

VIII. Способы рассмотрения конфиденциальной информации

30. *Ссылается на* положения о том, что Стороны-участницы могут объявлять информацию, предоставленную группе технических экспертов по рассмотрению по статье 6 в ходе рассмотрения, конфиденциальной, и положения, касающиеся рассмотрения такой информации, содержащиеся в решении 6/CMA.4, приложение II, глава VII;

31. *просит* секретариат разработать, опубликовать и внедрить необходимые административные процедуры, включая специальный кодекс поведения для групп технических экспертов по рассмотрению по статье 6, для обработки информации, названной конфиденциальной Сторонами-участницами в их представлениях в соответствии с информацией, подлежащей представлению согласно пункту 2 статьи 6 Парижского соглашения, и с учетом решения 18/CMA.1;

IX. Особые условия наименее развитых стран и малых островных развивающихся государств

32. *постановляет* рассматривать особые обстоятельства наименее развитых стран и малых островных развивающихся государств в контексте пункта 2 статьи 6 Парижского соглашения без ущерба для уже принятых решений по этому вопросу на каждой из своих сессий, в том числе в рамках обзора руководящих указаний по подходам на основе сотрудничества и разработки рекомендаций по ним[2] для рассмотрения Конференцией Сторон, действующей в качестве совещания Сторон Парижского соглашения, на ее десятой сессии (2028 год);

X. Дополнительные функциональные возможности и процедуры для международного реестра

33. *Ссылается на* решение 6/CMA.4, приложение I, пункты 9, 10 и 23, касающееся оперативной совместимости реестров участвующих Сторон и подключения регистра механизма, предусмотренного пунктом 4 статьи 6, к международному регистру;

34. , что, помимо обеспечения возможности получения и просмотра данных и информации3 о запасах и истории действий санкционированных сокращений выбросов по пункту 4 статьи 6, связь между международным регистром и регистром механизма по пункту 4 статьи 6 должна обеспечивать возможность перевода санкционированных сокращений выбросов по пункту 4 статьи 6 (являющихся переданными на международном уровне результатами предотвращения изменения климата во исполнение пункта 1 g) приложения к решению 2/CMA.3) со счетов регистра механизма по пункту 4 статьи 6 на счета в разделах международного регистра, посвященных конкретным Сторонам;

XI. Рабочая программа

35. Вспомогательный орган для консультирования по научным и техническим аспектам продолжить работу над проектом варианта согласованного электронного формата, упомянутого в пункте 20 приложения к решению 2/CMA.3, с тем чтобы рекомендовать согласованный электронный формат для рассмотрения и принятия Конференцией Сторон, действующей в качестве совещания Сторон Парижского соглашения, на ее шестой сессии;

36. *просит также* Вспомогательный орган по научно-техническим консультациям продолжить работу над таблицами для представления ежегодной информации в качестве части регулярной информации, о которых говорится в решении 2/CMA.3, приложение, пункт 23 j), с тем чтобы

[2] В соответствии с решением 2/CMA.3, пп. 14-15.

[3] В соответствии с решением 3/CMA.3, приложение, п. 63 и решение 6/CMA.4, приложение I, пункт 24.

рекомендуя таблицы для рассмотрения и принятия Конференцией Сторон, действующей в качестве совещания Сторон Парижского соглашения, на ее шестой сессии;

37. *просит далее* Вспомогательный орган для консультирования по научным и техническим аспектам завершить рассмотрение необходимости в дополнительных руководящих указаниях, если таковые имеются, по следующим остающимся вопросам, которые было решено дополнительно проработать в соответствии с пунктом 3 решения 2/CMA.3, с тем чтобы вынести рекомендации для рассмотрения Конференцией Сторон, действующей в качестве совещания Сторон Парижского соглашения, на ее шестой сессии:

(a) Разработка дальнейших указаний в отношении соответствующих корректировок многолетних и однолетних взносов, определяемых на национальном уровне, таким образом, чтобы избежать двойного учета:

(i) Методы установления ориентировочной траектории, траекторий или бюджета и усреднения, в том числе в отношении соответствующих показателей, и расчета кумулятивных выбросов из источников и абсорбции поглотителями;

(ii) Методы демонстрации репрезентативности усреднения для соответствующих корректировок путем количественной оценки того, насколько годовой объем операций отличается от среднего за период;

(b) Рассмотрение вопроса о том, могут ли передаваемые на международном уровне результаты по предотвращению изменения климата включать избежание выбросов;

(c) Применение пункта 2 приложения к решению 2/CMA.3 в отношении результатов предотвращения изменения климата, разрешенных Стороной-участницей для использования в целях достижения национально определенного вклада и для других международных целей в области предотвращения изменения климата в соответствии с пунктами 1 d) и f) приложения к решению 2/CMA.3;

38. *Просит* Вспомогательный орган для консультирования по научным и техническим аспектам рассмотреть необходимость дополнительных указаний, если таковые имеются, по применению пункта 12 приложения к решению 2/CMA.3 с целью выработки рекомендаций для рассмотрения Конференцией Сторон, действующей в качестве совещания Сторон Парижского соглашения, на ее седьмой сессии (ноябрь 2025 года);

39. *предлагает* Сторонам и наблюдателям представить до 15 марта 2024 года через портал представления[4] мнения по вопросам, упомянутым в пунктах 35-38 выше;

40. *Просит* Председателя Вспомогательного органа по научно-техническим консультациям подготовить неофициальный документ, содержащий возможные варианты и рекомендации по вопросам, упомянутым в пунктах 35-37 выше, включая текстовые предложения, для содействия обсуждению дальнейшего руководства по подходам к сотрудничеству с учетом представлений, упомянутых в пункте 39 выше, для рассмотрения Вспомогательным органом по научно-техническим консультациям на его шестидесятой сессии (июнь 2024 года);

XII. Другие вопросы

41. *Выражает озабоченность* по поводу нынешнего дефицита ресурсов в размере 8,8 млн. долларов США для выполнения поставленных задач, связанных с пунктом 2 статьи 6 Парижского соглашения;[5]

42. *Настоятельно просит* Стороны вносить добровольные взносы в Целевой фонд для дополнительных видов деятельности, с тем чтобы обеспечить возможность полной разработки, создания и

4 https://www4.unfccc.int/sites/submissionsstaging/Pages/Home.aspx.
4 https://www4.unfccc.int/sites/submissionsstaging/Pages/Home.aspx.
[5] См. документ FCCC/TP/2023/1.

функционирование функций и компонентов инфраструктуры и технических экспертных обзоров, связанных с пунктом 2 статьи 6 Парижского соглашения;[6]

43. *просит* Вспомогательный орган по осуществлению на его шестидесятой сессии (июнь 2024 года) рассмотреть варианты предсказуемого и достаточного предоставления ресурсов для полного развития, создания и функционирования функций и компонентов инфраструктуры и технических экспертных обзоров, связанных с пунктом 2 статьи 6 Парижского соглашения, на двухгодичный период 2026-2027 годов с целью вынесения рекомендации по этому вопросу для рассмотрения Конференцией Сторон, действующей в качестве совещания Сторон Парижского соглашения, на ее шестой сессии;

44. *Просит также* секретариат дополнительно указать ресурсы, необходимые для обеспечения полного развития, создания и функционирования функций и компонентов инфраструктуры и технических экспертных обзоров, связанных с пунктом 2 статьи 6 Парижского соглашения, на двухгодичный период 2026-2027 годов для рассмотрения Вспомогательным органом по осуществлению на его шестидесятой сессии, с тем чтобы обеспечить предсказуемое и достаточное предоставление этих ресурсов;

45. Принимает к сведению сметные бюджетные последствия деятельности, которую будет осуществлять секретариат, упомянутый в настоящем решении;

46. *Просит*, чтобы действия секретариата, предусмотренные в настоящем решении, осуществлялись при условии наличия финансовых ресурсов.

[6] Соответствующие бюджетные сметы приведены в таблице 2 в документе FCCC/TP/2023/1.

Подпишитесь на DeepL Pro и переводите документы большего объема.
Подробнее на www.DeepL.com/pro.

ПРОЕКТ ТЕКСТА
на

CMA 5 пункт 14(b) повестки дня
Правила, условия и процедуры для механизма, созданного в соответствии с пунктом 4 статьи 6 Парижского соглашения
Версия 12/12/2023 19:30

Проект решения -/CMA.5

Руководство по механизму, созданному в соответствии с пунктом 4 статьи 6 Парижского соглашения

Конференция сторон, выступающая в качестве встречи сторон Парижского соглашения,

Напоминая о механизме, созданном в соответствии с пунктом 4 статьи 6 Парижского соглашения, и о целях, упомянутых в нем,

Также ссылаясь на статью 6, пункт 1, Парижского соглашения,

Далее напоминая об одиннадцатом пункте преамбулы Парижского соглашения, согласно которому, признавая, что изменение климата является общей заботой человечества, Стороны должны при принятии мер по решению проблемы изменения климата уважать, поощрять и учитывать свои соответствующие обязательства по правам человека, праву на здоровье, правам коренных народов, местных общин, мигрантов, детей, инвалидов и людей в уязвимых ситуациях и праву на развитие, а также гендерному равенству, расширению прав и возможностей женщин и справедливости поколений,

Ссылаясь на решение 3/CMA.3 и приложение к нему и решение 7/CMA.4 и приложения к нему,

Напоминая также, что в соответствии с решением 2/CMA.3, приложение, пункт 1 g), пункт 4 статьи 6, сокращения выбросов, когда они разрешены для использования в целях достижения определенных на национальном уровне взносов и/или разрешены для использования в других международных целях предотвращения изменения климата, являются передаваемыми на международном уровне результатами предотвращения изменения климата и применяются соответствующие руководящие указания согласно пункту 2 статьи 6 Парижского соглашения,

I. Общие сведения

1. *Приветствует* ежегодный доклад за 2023 год Наблюдательного органа механизма, учрежденного пунктом 4 статьи 6 Парижского соглашения для Конференции Сторон, действующей в качестве совещания Сторон Парижского соглашения, и добавление к нему;[1]

2. *Признает* работу, проделанную Наблюдательным органом в 2023 году для выполнения мандатов Конференции сторон, выступающей в качестве совещания сторон Парижского соглашения;

II. Действие механизма, учрежденного в соответствии с пунктом 4 статьи 6 Парижского соглашения

3. *Приветствует* назначение национальных органов для механизма 67 Сторонами по состоянию на 12 декабря 2023 года;

4. *Напоминает* Сторонам, желающим участвовать в механизме, о необходимости назначить национальный орган по механизму и сообщить об этом в секретариат;

5. *Просит* Наблюдательный орган учредить Форум назначенных национальных органов для содействия обмену информацией и опытом между назначенными национальными органами.

---

[1] FCCC/PA/CMA/2023/15 и Add.1.

властей и выявление общих проблем на региональном и субрегиональном уровне при введении механизма в действие;

6. *Высоко оценивает* ценный вклад, внесенный различными заинтересованными сторонами в работу Наблюдательного органа в течение года;

7. *Просит* Наблюдательный орган, стремясь к инклюзивности, продолжать оставаться открытым для участия и вклада заинтересованных сторон, в том числе путем активного обращения к широкому кругу заинтересованных сторон, включая коренные народы и местные общины, национальные и субнациональные правительства, технических экспертов, частный сектор, а также научные и академические круги;

8. *Просит* Наблюдательный орган в своей работе и при рассмотрении соответствующих вопросов, касающихся функционирования механизма, всегда руководствоваться наилучшими имеющимися научными данными;

9. *С удовлетворением отмечает* прогресс, достигнутый Наблюдательным органом в разработке стандартов и процедур для введения механизма в действие;

10. *Призывает* Стороны и допущенные организации-наблюдатели представить через портал представления[2] до 05 февраля 2024 года свои мнения по инструменту устойчивого развития, процедуре подачи апелляций и жалоб, а также инструментам и руководящим принципам по исходным условиям, дополнительности, утечке и оценке риска обращения вспять;

11. *Настоятельно* призывает Наблюдательный орган в срочном порядке, с учетом представлений Сторон и наблюдателей по этим вопросам, упомянутым в пункте 10 выше, определить приоритетность своей работы над инструментом устойчивого развития, процедурой подачи апелляций и жалоб, а также инструментами и руководящими принципами, касающимися исходных условий, дополнительности, утечки и оценки риска обращения вспять, а также другими нормативными положениями, требуемыми в правилах, условиях и процедурах для механизма;

12. *Просит* Наблюдательный орган при разработке инструментов и руководящих принципов, связанных с исходными показателями, как указано в пунктах 10 и 11 выше, определить приоритетность агрегирования исходных показателей в соответствии с пунктом 37 приложения к решению 3/CMA.3;

13. *Напоминает*, что национально определенные вклады Сторон носят национально определенный характер, и Стороны решили осуществлять добровольное сотрудничество в их реализации, и *признает*, что в этом сотрудничестве Стороны должны уважать, поощрять и учитывать свои соответствующие обязательства по правам человека, праву на здоровье, правам коренных народов, местных общин, мигрантов, детей, инвалидов и людей в уязвимых ситуациях и праву на развитие, а также гендерному равенству, расширению прав и возможностей женщин и справедливости поколений;

14. *Просит* Наблюдательный орган разработать процедуры и шаблоны для предоставления принимающими Сторонами информации в отношении их участия в механизме, включая информацию о выполнении ими требований к участию и их выборе способов участия в механизме, в соответствии с правилами, условиями и процедурами механизма;

15. *Ссылаясь на* решение 7/CMA.4, приложение II, пункт 70, *подчеркивает* важность создания соответствующих специализированных групп экспертов, обладающих широким кругозором, в том числе опирающихся на соответствующий научный, технический и практический опыт;

16. *Просит* Наблюдательный орган обеспечить тесное сотрудничество между созданными экспертными группами, упомянутыми в пункте 15 выше, с целью обеспечения последовательности в их работе;

17. *Также просит* Наблюдательный орган публиковать данные, касающиеся механизма, включая его деятельность и другую информацию, такую как общий

объем достигнутых глобальных мер по предотвращению изменения климата, инвестиции, о которых сообщили участники деятельности, и достигнутые потенциальные сопутствующие выгоды, с целью информирования о работе механизма;

[2] https://www4.unfccc.int/sites/submissionsstaging/Pages/Home.aspx.

III. Разработка правил, условий и процедур для механизма, созданного в соответствии с пунктом 4 статьи 6 Парижского соглашения

18. *постановляет*, что деятельность по проектам облесения и лесовосстановления и программы деятельности, зарегистрированные в рамках механизма чистого развития, могут перейти к механизму, учрежденному пунктом 4 статьи 6 Парижского соглашения, и быть зарегистрированы в качестве деятельности в рамках механизма (деятельность в рамках пункта 4 статьи 6) при соблюдении следующих условий:

(a) Просьба о передаче зарегистрированной деятельности или программы деятельности по проекту облесения и лесовозобновления в рамках механизма чистого развития, которая будет направлена в секретариат и принимающую Сторону механизма чистого развития, как она определена в решении 3/CMP.1, участниками проекта или от их имени не позднее 30 июня 2024 года;

(b) Деятельность или программа деятельности по проекту облесения и лесовозобновления в рамках механизма чистого развития соответствует правилам, условиям и процедурам механизма, установленным в пункте 4 статьи 6 Парижского соглашения, соответствующим применимым требованиям к деятельности, связанной с абсорбцией в рамках механизма, которые содержатся в приложении II, и любым другим соответствующим решениям Конференции Сторон, действующей в качестве совещания Сторон Парижского соглашения;

19. *Также постановляет* освободить деятельность в наименее развитых странах от доли поступлений на адаптацию в соответствии с пунктом 4 статьи 6, признавая при этом, что наименее развитые страны могут решить не использовать это освобождение;

20. *Приветствует* требования к разработке и оценке методологий для механизма, учрежденного пунктом 4 статьи 6 Парижского соглашения, о которых говорится в главе V.B (Методологии) правил, условий и процедур, содержащихся в приложении I, и требования к деятельности, связанной с абсорбцией, в рамках механизма, учрежденного пунктом 4 статьи 6 Парижского соглашения, содержащиеся в приложении II;

21. *Просит* Наблюдательный орган применять эти требования, содержащиеся в приложениях I и II, отмечая при этом, что Наблюдательный орган продолжит дальнейшую работу, указанную в соответствующих приложениях;

22. *Также просит* Наблюдательный орган пересмотреть требования, содержащиеся в приложениях I и II, на основе дальнейшей работы, указанной в этих приложениях, разработать и сформулировать разъяснения, обеспечивающие согласованность применяемой терминологии и четкость руководства, обновить требования, при необходимости, и сообщить о ходе работы Конференции Сторон, действующей в качестве совещания Сторон Парижского соглашения;

23. *Далее просит* Наблюдательный орган в своей работе по абсорбции, связанной с лесами, учитывать более чем десятилетний опыт работы лесного сектора в рамках Конвенции и принимать во внимание соответствующие решения Конференции Сторон, действующей в качестве совещания Сторон Парижского соглашения, в зависимости от обстоятельств, включая обращение к соответствующим отраслевым экспертам;

24. *просит* Вспомогательный орган для консультирования по научным и техническим аспектам продолжить рассмотрение вопроса о том, может ли деятельность по пункту 4 статьи 6 включать деятельность по предотвращению выбросов и повышению сохранности, в рамках обзора правил, условий и процедур для механизма, который будет проведен Конференцией Сторон, действующей в качестве совещания Сторон Парижского соглашения, на ее десятой сессии (2028 год)[3];.

25. *постановляет*, что в дополнение к обеспечению возможности получения и

просмотра данных и информации[4] о владениях и истории действий уполномоченных A6.4ER, реестр механизма статьи 6.4, в соответствии с механизмами оперативной совместимости, применимыми ко всем реестрам, как описано в решении 6/CMA.4, приложение I, глава I.B и других соответствующих будущих решениях КМА, обеспечивает возможность передачи A6.4ER участвующим реестрам Сторон, которые просят об этом

[3] Решение 3/CMA.3, пп. 10 и 11.

[4] В соответствии с решением 3/CMA.3, приложение, п. 63 и решение 6/CMA.4, приложение I, пункт 24.

подключиться и продемонстрировать, что их реестр выполняет необходимые функции для прозрачного создания и/или приобретения, хранения, передачи, списания и/или аннулирования A6.4ER и поддерживает надежные протоколы передачи и защиты данных в соответствии с указаниями, содержащимися в пункте 27 приложения I, 7/CMA.4;

26. *Напоминает*, что в соответствии с решением 7/CMA.4, приложение, пункт 38, администратор реестра механизмов при выпуске A6.4ER присваивает им статус разрешения в соответствии с заявлением принимающей Стороны, представленным в Контрольный орган, и призывает принимающую Сторону представить в Контрольный орган заявление о разрешении A6.4ER не позднее выпуска;

27. *Уточняется*, что если на момент выпуска заявление не было предоставлено, администратор реестра механизмов должен присвоить статус "Вклад в смягчение последствий" A6.4ERs;

28. *постановляет*, что принимающая Сторона может разрешить использовать для достижения определенных на национальном уровне взносов и/или для других международных целей в области предотвращения изменения климата, как это определено в решении 2/CMA.3, уже выпущенные A6.4EP взноса на предотвращение изменения климата путем представления Наблюдательному органу заявления о разрешении до проведения любых операций в реестре механизма или любых переводов из реестра механизма и применения требований о соответствующих корректировках в отношении A6.4EP взноса на предотвращение изменения климата, уже направленных для распределения поступлений на цели адаптации согласно пункту 39 и аннулированных для обеспечения общего предотвращения глобальных выбросов согласно пункту 40 приложения I к решению 7/CMA.4;

29. *просит* Наблюдательный орган разработать необходимые руководящие принципы для введения в действие пункта 28 выше и представить доклад по этому вопросу Конференции Сторон, действующей в качестве совещания Сторон Парижского соглашения, на ее шестой сессии (2024 год), с целью обеспечения того, чтобы:

(a) соответствующие взносы на предотвращение изменения климата A6.4ER все еще находятся у участников деятельности по предотвращению изменения климата и не подвергались операциям в реестре механизмов или вне реестра механизмов;

(b) соответствующие корректировки применяются принимающей стороной, как если бы разрешение было предоставлено до выдачи; и

(c) соответствующие доли поступлений, получаемых Адаптационным фондом, состоят из разрешенных A64ER, а не из A6.4ER - взносов на предотвращение изменения климата;

30. *Разъясняет*, что заявление, упомянутое в пункте 26 выше, должно включать соответствующую информацию, содержащуюся в пункте 10 решения -/CMA.5[5] , с тем чтобы обеспечить возможность идентификации разрешенных A6.4ER в реестре механизмов;

31. *Постановляет*, что любые изменения в заявлении о выдаче разрешения, упомянутые в пункте 26 выше, должны соответствовать пункту 12 решения -/CMA.5[5] в отношении разрешенных самолетов A6.4ER;

32. *просит* Вспомогательный орган для консультирования по научным и техническим аспектам разработать рекомендации относительно дальнейших обязанностей Наблюдательного органа и Сторон, принимающих деятельность по пункту 4 статьи 6, с тем чтобы такие принимающие Стороны разработали и применяли национальные механизмы для механизма под одобрением и надзором Наблюдательного органа в рамках рассмотрения правил, условий и процедур для рассмотрения Конференцией Сторон, действующей в качестве совещания Сторон Парижского соглашения, на ее десятой сессии в рамках рассмотрения ею правил, условий и процедур для механизма на этой сессии (2028 год);

[5] Проект решения "Вопросы, касающиеся совместных подходов, упомянутых в пункте 2 статьи 6 Парижского соглашения", предложенный в рамках пункта 14(a) повестки дня Конференции Сторон, действующей в качестве совещания Сторон Парижского соглашения, на ее пятой сессии.

IV. Управление финансовыми ресурсами

33. *Принимает* к сведению согласованный план работы и распределения ресурсов Наблюдательного органа на 2024-2025 годы,[6] , в котором приводится смета бюджета на его работу и мероприятия, считающиеся необходимыми для обеспечения функционирования механизма;

34. *Просит* Наблюдательный орган укрепить свою структуру поддержки и выделить специальные ресурсы для групп экспертов, упомянутых в пункте 15 выше;

35. *Принимает* к сведению сметные бюджетные последствия деятельности, которую будет осуществлять секретариат, упомянутый в настоящем решении;

36. *Просит*, чтобы действия секретариата, предусмотренные в настоящем решении, осуществлялись при условии наличия финансовых ресурсов.

[6] Документ надзорного органа A6.4-SB007-A01.

Приложение I

Требования к разработке и оценке методологий для механизма, созданного в соответствии с пунктом 4 статьи 6 Парижского соглашения

{Текст будет добавлен из приложения I к добавлению к ежегодному докладу Контрольного органа для механизма, учрежденного пунктом 4 статьи 6 Парижского соглашения, Конференции Сторон, действующей в качестве совещания Сторон Парижского соглашения}.

Приложение II

Требования к деятельности, связанной с изъятием в рамках механизма, установленного пунктом 4 статьи 6 Парижского соглашения

{Текст будет добавлен из приложения II к добавлению к ежегодному докладу Контрольного органа для механизма, учрежденного пунктом 4 статьи 6 Парижского соглашения, Конференции Сторон, действующей в качестве совещания Сторон Парижского соглашения}.

ВИЗАЛАР / VISAS

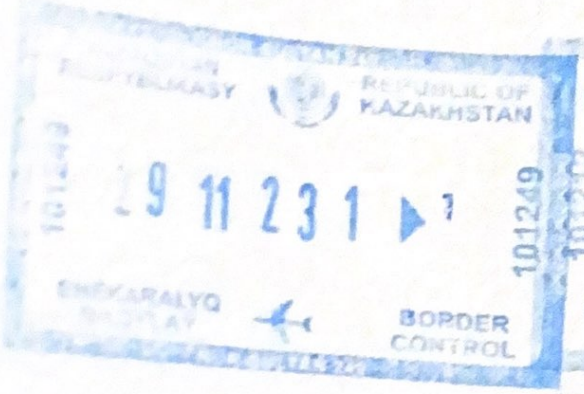

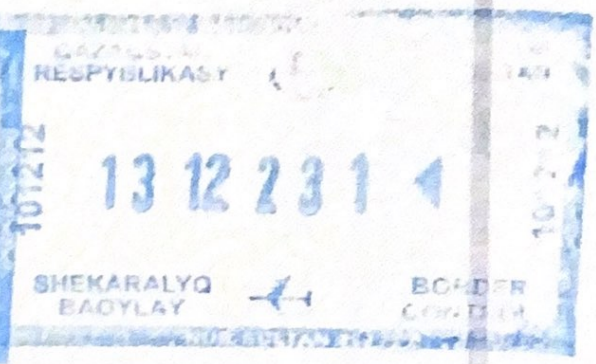

Организация Объединенных Наций FCCC/SBSTA/2023/L.8

Рамочная конвенция
об изменении климата

Distr.: Limited
3 December 2023
Russian
Original: English

Вспомогательный орган для консультирования по научным и техническим аспектам
Пятьдесят девятая сессия
Объединенные Арабские Эмираты, 30 ноября — 6 декабря 2023 года
Пункт 12 a) повестки дня
Методологические вопросы согласно Конвенции
Интерфейс данных о парниковых газах

Интерфейс данных о парниковых газах

Проект выводов, предложенный Председателем

1. Вспомогательный орган для консультирования по научным и техническим аспектам (ВОКНТА) вновь подтвердил важность обеспечения легкого доступа к информации о парниковых газах на веб-сайте РКИКООН и с удовлетворением отметил внесение секретариатом необходимых технических изменений в интерфейс данных о парниковых газах в соответствии с просьбой, высказанной на ВОКНТА 38[1].

2. ВОКНТА постановил продолжить рассмотрение этого вопроса на ВОКНТА 60 (июнь 2024 года) при условии наличия инструментов для представления отчетности в соответствии с расширенными рамками для обеспечения транспарентности согласно Парижскому соглашению.

[1] FCCC/SBSTA/2013/3, п. 121.

Просьба отправить на вторичную переработку

“Zhasyl damu” JSC

Ministry of Ecology and Natural Resources of the Republic of Kazakhstan

National Greenhouse Gas Inventory System

Speaker: Yessekina A.

COP28 UAE

“Zhasyl damu” JSC

PARTICIPATION OF THE REPUBLIC OF KAZAKHSTAN IN INTERNATIONAL AGREEMENTS ON CLIMATE CHANGE

INTERNATIONAL AGREEMENTS	SIGNATURE	RATIFICATION	ENTRY INTO FORCE
UN FRAMEWORK CONVENTION ON CLIMATE CHANGE	June 8, 1992	May 17, 1995	August 15, 1995
KYOTO PROTOCOL TO THE FRAMEWORK CONVENTION ON CLIMATE CHANGE	March 12, 1999	June 19, 2009	September 17, 2009
PARIS AGREEMENT	August 2, 2016	December 6, 2016	January 5, 2017

-15% **by 2030**
International commitment on reduction

-10,4% **in 2021**
Reduction of emissions below 1990 levels in 2021

0% **until 2060**
Kazakhstan is achieving carbon neutrality

COP28 UAE

National inventory report of GHG inventory

National report of emissions and removals inventory

Tables of the common report format gases

Initial data government bodies, enterprises

Energy sector

Industrial processes

Agriculture

LULUCF

Waste

COP28 UAE

NATIONAL
GREENHOUSE GAS INVENTORY SYSTEM IN KAZAKHSTAN

"Zhasyl damu" JSC

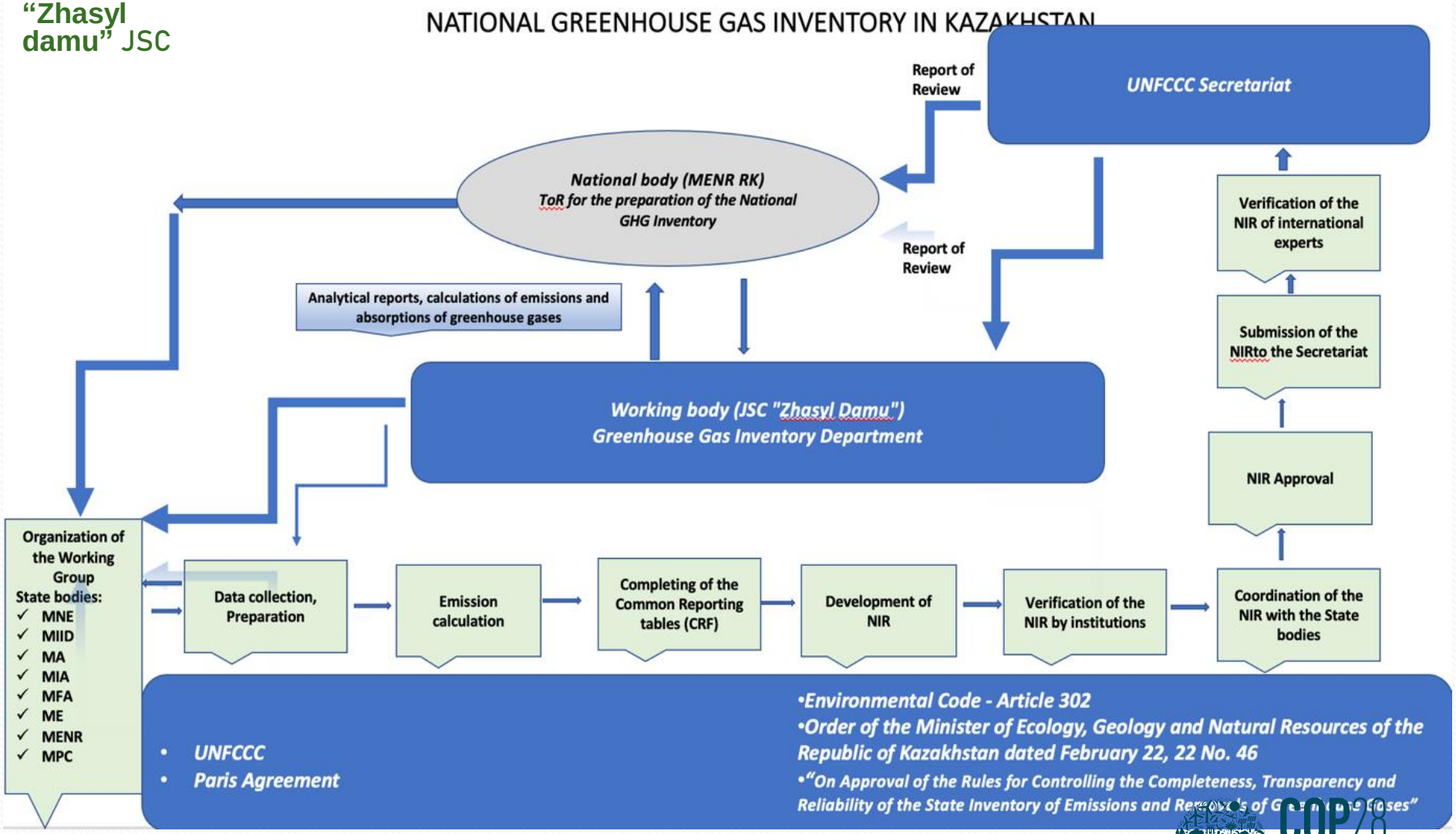

COP28 UAE

“Zhasyl damu” JSC

Legislative basis for the national greenhouse gas inventory system of the Republic of Kazakhstan

Environmental Code, Article 302

↓

Rules for monitoring the completeness, transparency and reliability of the state inventory of greenhouse gas emissions and removals

from 22.02. 2022 No. 46

↓

Chapter 2. The procedure for monitoring the completeness, transparency and reliability of the state inventory

COP28 UAE

“Zhasyl damu” JSC

The procedure for monitoring the completeness, transparency and reliability of the state inventory

Organization of the Working Group – *4 meetings*

↓

presentation of initial data – 2nd Meeting

↓

development and testing of the National report and tables of the CRF

↓

Coordination of the National report

COP28 UAE

“Zhasyl damu” JSC

Meetings of the Working Group

- **I Meeting** → Organization of the Working Group,

  approval of the meeting schedule;

  approval of the Quality Assurance and Quality Control Plan

- **II Meeting** → distribution of the submission of initial data among representatives of the Working Group

  no later than July, 1

- **III Meeting** → discussion of the presented initial data

- **IV Meeting** → approval of the National Report

  no later than April, 10

COP28 UAE

“Zhasyl damu” JSC

National inventory of GHG of RK 2021

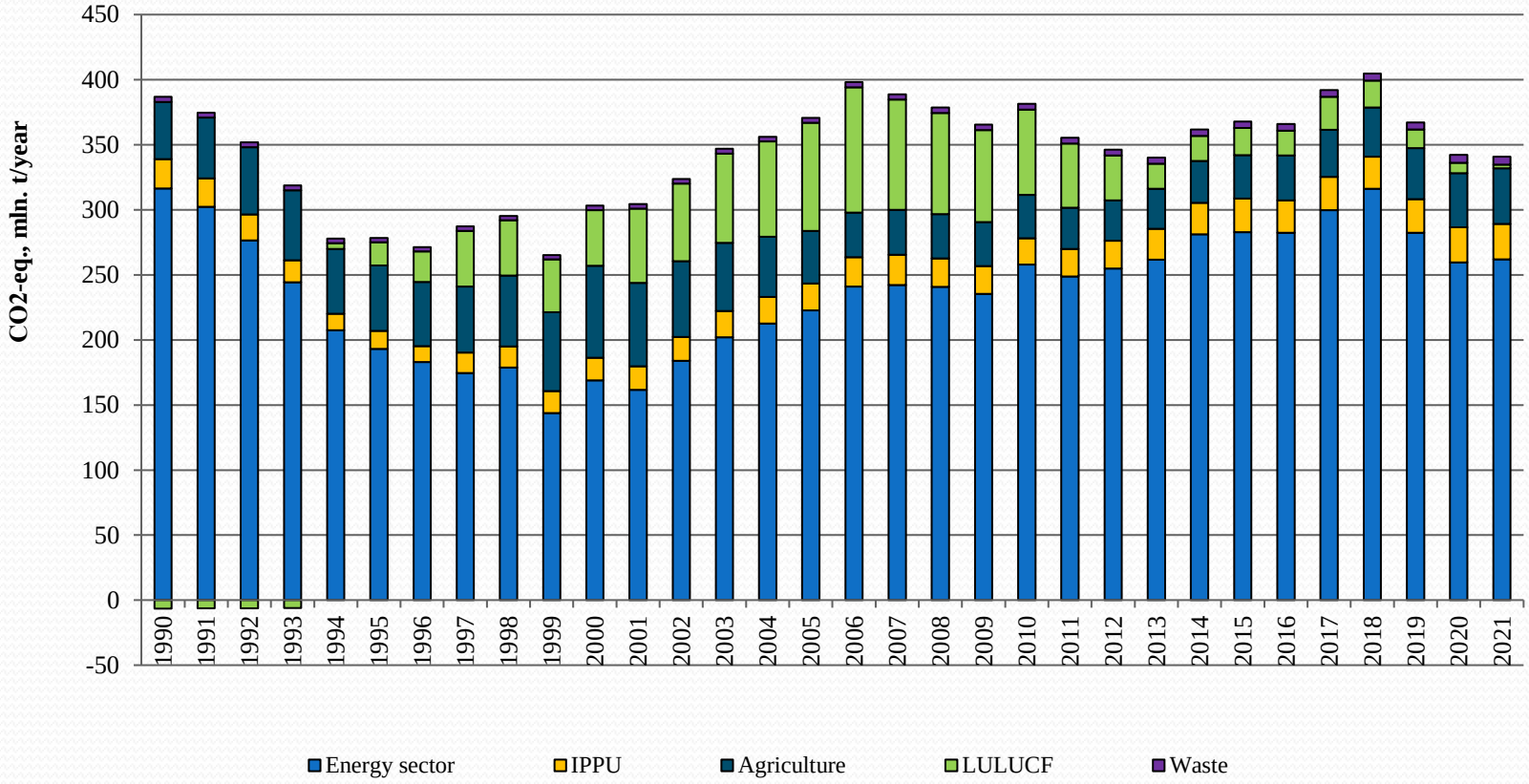

COP28 UAE

“Zhasyl damu” JSC

THANK YOU FOR YOUR ATTENTION

COP28 UAE

DUBAI 2023