Цифрлық үкіметті қолдау орталығы
Digital Government Support Center
Центр поддержки цифрового правительства

РГП на ПХВ «Центр поддержки цифрового правительства» Министерства цифрового развития, инноваций и аэрокосмической промышленности Республики Казахстан

ОТЧЕТ
к договору от 7 февраля 2023 года № 40
за отчетный период IV квартала
(октябрь-декабрь)

РАЗРАБОТАНО	**УТВЕРЖДЕНО**
Генеральный директор РГП на ПХВ «Центр поддержки цифрового правительства» МЦРИАП РК	Первый вице-министр цифрового развития, инноваций и аэрокосмической промышленности Республики Казахстан
_____ Р. Биғари	_____ К. Тулеушин
« 20 » декабря 2023 года	« 20 » декабря 2023 года

г. Астана, 2023 год

DGSC | Цифрлық үкіметті қолдау орталығы
Digital Government Support Center
Центр поддержки цифрового правительства

ЛИСТ СОГЛАСОВАНИЯ

к отчету по итогам отчетного периода III квартала (июль-сентябрь) по договору от 7 февраля 2023 года № 40

от Министерства цифрового развития, инноваций и аэрокосмической промышленности Республики Казахстан:

№	ФИО	Должность	Подпись	Дата
1	Шварцкопф И.	Директор Департамента политики проектного управления		
2	Кузганова С.	Заместитель Директора Департамента политики проектного управления		
3	Тусупов А.	Руководитель Управления координации, анализа, оценки и сопровождения государственных органов по проектному управлению		

DGSC | Цифрлық үкіметті қолдау орталығы
Digital Government Support Center
Центр поддержки цифрового правительства

ЛИСТ СОГЛАСОВАНИЯ

к отчету по итогам отчетного периода IV квартала (октябрь-декабрь) по договору от 7 февраля 2023 года № 40

от РГП на ПХВ «Центр поддержки цифрового правительства» Министерства цифрового развития, инноваций и аэрокосмической промышленности Республики Казахстан:

№	ФИО	Должность	Подпись	Дата
1	Орсариев А.	Senior-director Центра мониторинга и управления проектами		
2	Тұрғынбекұлы А.	Senior-director Центра мониторинга и управления проектами		
3	Ауданбай Г.	Менеджер проекта		
4	Әлімқызы Л.	Менеджер проекта		
5	Бейсенов К.	Менеджер проекта		
6	Исабекова Ж.	Менеджер проекта		
7	Нупова А.	Менеджер проекта		
8	Тасбергенова Г.	Менеджер проекта		

СОДЕРЖАНИЕ:

Введение …….… 3

I. Работа по оперативному мониторингу 9 национальных проектов и 1 проекта по координации других документов цифровой трансформации

1. Национальный проект «Зеленый Казахстан» ……..…… 4

2. Национальный проект «Качественное и доступное здравоохранение для каждого гражданина «Здоровая нация» …….…...…….. 11

3. Национальный проект «Качественное образование «Образованная нация» ……..38

4. Национальный проект «Ұлтттық рухани жаңғыру» …… 54

5. Национальный проект по развитию предпринимательства ……..……. 109

6. Национальный проект «Устойчивый экономический рост, направленный на повышение благосостояния казахстанцев» …..…… 141

7. Национальный проект развитие агропромышленного комплекса Республики Казахстан ….....….. 161

8. Национальный проект «Сильные регионы – драйвер развития страны»…168

9. Национальный проект «Технологический рывок за счет цифровизации, науки и инноваций» ……..……... 192

II. Отчет о проделанной работе Офиса управления достижением результатов (Delivery Unit) ……..……. 205

III. Заключение и выводы ……..……. 229

ИТОГОВЫЙ ОТЧЕТ
по итогам оперативного мониторинга утвержденных документов системы государственного планирования Центра мониторинга управления проектами РГП на ПХВ «Центр поддержки цифрового правительства» за 2023 год

Введение

В соответствии с договором от 2023-01-27 и №40/1 от 2023-04-24 №40 РГП на ПХВ «Центр поддержки цифрового Правительства» *(далее – ЦПЦП)* обеспечил координацию проектных офисов центральных государственных и местных исполнительных органов на реализации утвержденных для мониторинга документов системы государственного планирования *(далее – СГП)*.

В соответствии с распоряжением Премьер-Министра РК от 20 мая 2022 года №94-р «О некоторых вопросах Офиса цифрового правительства» осуществлялся оперативный мониторинг 9 национальных проектов.

Центром мониторинга и управления проектами Центра поддержки Цифрового правительства фокус проектной работы госорганов был нацелен на реализации девяти Национальных проектов и одного проекта по координации других документов цифровой трансформации, в том числе Национального проекта «Технологический рывок за счет цифровизации, науки и инноваций», концепции развития отрасли Информационно-коммуникационной технологии (ИКТ), по вопросам Комиссии при Президенте РК по вопросам внедрения цифровизации, по вопросам работы цифровых заместителей министерств (KPI CDO).

Сотрудниками Президентского проектного Офиса (Delivery Unit) осуществлялась поддержка и проактивный мониторинг реализации Национального проекта «Комфортная школа», Национального проекта «Модернизация сельского здравоохранения», Предвыборной программы Президента РК *(образование, здравоохранение и водные ресурсы)*.

Более подробно работа по координируемым документам СГП представлена ниже в Отчете.

I. Работа по оперативному мониторингу 9 национальных проектов и 1 проекта по координации других документов цифровой трансформации

1. Национальный проект «Зеленый Казахстан»

Национальный проект утвержден постановлением Правительства Республики Казахстан от 12 октября 2021 года № 731.

Цель: создание благоприятной среды проживания для населения и улучшение экологической ситуации, в том числе: улучшение качества атмосферного воздуха, эффективное обращение с отходами производства и потребления, эффективное и бережное использование воды, сохранение экосистем озера Балхаш и Северного Аральского моря, сохранение биологического разнообразия путем увеличения численности редких и исчезающих видов животных и ихтиофауны, а также создание особо охраняемых природных территорий, увеличение площади зеленых насаждений, привитие бережного отношения к природе и животному миру, а также модернизация экологического сознания населения.

Срок реализации: 2021-2025 годы.

Ожидаемый экономический эффект:

1) увеличение ВВП и ВДС отраслей: план на 2023 год – общий эффект **116 520,8 млн. тенге**, в том числе – прямой эффект 55 886,6 млн. тенге и – косвенный эффект 60 634,2 млн. тенге;

2) вклад в ИФО ВВП: план на 2023 год – **0,13** процентных пункта;

3) создание рабочих мест: план на 2023 год – **11 615** рабочих мест, в т.ч. 130 постоянных рабочих мест и 11 485 временных рабочих мест.

Ожидаемый социальный эффект:

1) увеличение лесистости страны: план на 2023 год – **4,78%** от площади республики;

2) увеличение реальных доходов населения: план на 2023 год – **0,1** процентных пункта.

Стратегические показатели:

- обеспечение к 2025 году уровня удовлетворенности населения экологическим качеством жизни до **80%**;
- достичь к 2025 году лесистости страны **5%**.

Показатель 1. Снижение выбросов загрязняющих веществ в атмосферу, отходящих от стационарных источников в крупных городах по промышленным предприятиям.

В Национальном проекте предусмотрены мероприятия по снижению выбросов загрязняющих веществ на **16** предприятиях, расположенных в

городах Темиртау, Астана, Алматы, Актобе, Атырау, Усть-Каменогорск, Караганда, Балхаш, Жезказган, Шымкент.

Справочно: АО «АЛЭС», СД АО «АрселорМиттал Темиртау», АО «Астана Энергия», ТОО «ПКОП», АО «АНПЗ», АО «Актобе ТЭЦ», ТОО «Стройдеталь», АО «АЗХС», АО «ТНК «Казхром» АЗФ», ЖМЗ и БМЗ ТОО «Kazakhmys Smelting», ТОО «Караганда Энергоцентр», АО «УКТЭЦ», УКМК ТОО «Казцинк», ТОО «ПНХЗ», АО «Алюминий Казахстан».

За 6 месяцев 2023 года **16** промышленными предприятиями в атмосферный воздух фактически выброшено 290,58 тыс.тонн загрязняющих веществ при годовом плане **705,9 тыс.тонн** или **41,2%**.

Так, за 6 месяцев 2023 года выбросы в атмосферный воздух загрязняющих веществ:

в городе Темиртау – СД АО «АрселорМиттал Темиртау» при плане годовом плане 210 тыс.тонн составили 94,8 тыс.тонн;

в городе Астана – АО «Астана Энергия» при плане 55,39 тыс.тонн составили 19,26 тыс.тонн;

в городе Алматы – АО «АЛЭС» при плане 41,7 тыс.тонн составили 20,7 тыс.тонн;

в городе Шымкент – ТОО «ПКОП» при плане 20,7 тыс.тонн составили 10,4 тыс.тонн;

в городе Актобе – АО «ТНК «Казхром» АЗФ» при плане 19,98 тыс.тонн составили 10,03 тыс.тонн, АО «АЗХС» при плане 1,279 тыс.тонн составили 0,34 тыс.тонн, АО «Актобе ТЭЦ» при плане 2,715 тыс.тонн составили 1,1 тыс.тонн, ТОО «Стройдеталь» при плане 0,48 тыс.тонн составили 0,1 тыс.тонн;

в городе Атырау – АО «АНПЗ» при плане составили 18,4 тыс.тонн составили 5,2 тыс.тонн;

в городе Усть-Каменогорск – УКМК ТОО «Казцинк» при плане 23,7 тыс.тонн составили 11,45 тыс.тонн, АО «УКТЭЦ» при плане 17,7 тыс.тонн составили 8,5 тыс.тонн;

в горде Караганда – ТОО «Караганда Энергоцентр» при плане 37,2 тыс.тонн составили 13,8 тыс.тонн;

в городе Жезказган – ЖМЗ ТОО «Kazakhmys Smelting» при плане 65,07 тыс.тонн составили 15,7 тыс.тонн;

в городе Балхаш БМЗ ТОО «Kazakhmys Smelting» при плане 61,1 тыс.тонн составили 28,6 тыс.тонн;

в городе Павлодар – ТОО «ПНХЗ» при плане 20,8 тыс.тонн составили 9,9 тыс.тонн, АО «Алюминий Казахстан» при плане 104,61 тыс.тонн составили 40,7 тыс.тонн.

Окончательные данные за 2023 год будут предоставлены организациями в территориальнные органы экологии в начале 2024 года.

Таким образом, учитывая данные за полугодие ожидается достижение показателя по снижению выбросов загрязняющих веществ в атмосферу, отходящих от стационарных источников в крупных городах по промышленным предприятиям по итогам 2023 года.

Результаты деятельности по оперативному мониторингу:

В ходе оперативного мониторинга Национального проекта в 4 квартале 2023 года было проведено 10 скрам-встреч с центральными и местными государственными органами *(протокола скрам-встреч прилагаются).*

Рассмотрение Национального проекта проводит Национальный проектный офис в режиме онлайн (zoom) каждую пятницу в 12.00 часов.

Министерство экологии и природных ресурсов РК утвердило декомпозицию мероприятий Национального проекта по регионам.

В настоящее время в ИСПУ имеется более **500** активных проектов и более **4 тыс.** активных задач (https://kz2050.gov.kz/easy_pages/np_zelenyi_kazakhstan) – ссылка на Национальной проект в ИСПУ.

При этом проекты/мероприятия в ИСПУ вносились по мере возможности.

Перечень разработанных шаблонов к проектам:

1) Увеличение/расширение площади, покрытой лесом в том числе, за счет посадки 2 млрд. деревьев (https://kz2050.gov.kz/projects/77058);

2) КГУ «Лесное хозяйство» (https://kz2050.gov.kz/projects/101399).

Справочно: Министерством экологии и природных ресурсов по остальным мероприятиям создание единых шаблонов не предполагается.

Наименование реализуемых **базовых направлений** и **групп проектов**:

- БН 1: «**Таза Қазақстан**»: улучшение качества атмосферного воздуха, устойчивое управление отходами и сохранение экосистем водных объектов страны;

- БН 2: «**Үнемді Қазақстан**»: повышение продуктивности за счет экономного использования воды и повышение энергоэффективности;

- БН 3: «**Табиғат**»: Развитие особо охраняемых природных территорий, восстановление численности редких и исчезающих видов диких животных, сохранение рыбных ресурсов и других водных животных и сохранение и оздоровление лесов;

- БН 4: «**Экология болашағы**»: интеграция экологических аспектов в систему образования и формирование в Казахстане экоориентированного информационного пространства.

Количество реализуемых задач в 2023 году – **11**.

Количество реализуемых показателей в 2023 году – **16**.

Количество реализуемых мероприятий по показателям в 2023 году – **40** *(включая продолжающиеся)***.**

По состоянию на **1 декабря 2023 года** завершено только 1 мероприятие - «Зарыбление водоемов на конкурсной основе» на сумму 292 млн. тенге.

Срок исполнения мероприятий согласно плана-графика – **декабрь 2023 года**.

<u>Мероприятия в зоне риска:</u>

В 2023 году имеются риски неисполнения мероприятий реализуемых за счет внебюджетных средств (**15** мероприятий), что может негативно отразиться на достижении **7** показателей.

В Приложении №1 «*Информация по исполнению мероприятий Национального проекта, в том числе по закреплению ответственных вице-министров»* к Отчету представлены перечень рисковых мероприятий и проектов, в том числе, направленных на создание новых временных и постоянных рабочих мест, на состояние экологической ситуации в стране и создании благоприятной среды проживания для населения.

Финансирование:

На 2021-2025 годы на реализацию Национального проекта запланировано – **1 413,1 млрд. тенге**, в том числе из республиканского бюджета – 298,2 млрд. тенге, местных бюджетов – 82,4 млрд. тенге и внебюджетных средств – 1 032,5 млрд. тенге.

В 2023 году на реализацию Национального проекта запланировано – **240,3 млрд. тенге**, в том числе из республиканского бюджета – **91,1 млрд. тенге,** местных бюджетов – 19,0 млрд. тенге и внебюджетных средств – 130,2 млрд. тенге.

По состоянию на 1 декабря текущего года по данным МВРИ и МЭПР из республиканского бюджета выделено **14,4 млрд. тенге** или **15,8%** от запланированной суммы в Плане-графике. В основном низкий процент выделенных средств объясняется несвоевременной подготовкой проектно-сметной документации по проектам в водной отрасли.

Освоение средств составило **9,1 млрд. тенге** или **63,2%**. По итогам года ожидается 100% освоение средств.

Информация по выделенным и освоенным средствам в разрезе проектов представлена в Таблице 1.

Таблица 1. Информация по исполнению республиканского бюджета в рамках НП "Зеленый Казахстан" на 1 декабря 2023 года (млн. тенге)

№	Наименование мероприятий	Выделено	Освоено	%
	ВСЕГО, в том числе:	**14 439,6**	**9 121,8**	**63,2**
	Направление I. Таза Қазақстан	**972,3**	**972,3**	**100,0**
	Задача 2: Сохранение экосистем водных объектов страны	**972,3**	**972,3**	**100,0**
1	Реализация проекта "Сохранение Кокаральской дамбы и восстановление дельты реки Сырдарья"	348,8	348,7	100,0
2	Очистка озера Шалкар	623,6	623,6	100,0
	Направление II. Үнемді Қазақстан	**11 191,9**	**6 554,3**	**58,6**
	Задача 1: Повышение продуктивности за счет экономного использования воды	**11 191,9**	**6 554,3**	**58,6**

	Реконструкция, модернизация и ремонт 7 467,51 км. оросительных каналов, в том числе:	**8 881,8**	**5 936,2**	**66,8**
3	Реконструкция оросительных сетей Каратальского района I этап, область Жетысу	1 000,0	797,3	79,7
4	Реконструкция оросительных сетей подвешенных к насосной станции №5 с. Сарыбулак г. Капшагай Алматинской области	1 000,0	321,6	32,2
5	Реконструкция оросительных сетей Кегенского района Алматинской области	1 000,0	1 000,0	100,0
6	Реконструкция оросительных сетей Илийского района Алматинской области	1 000,0	630,0	63,0
7	Реконструкция оросительных сетей Талгарского района Алматинской области	1 000,0	441,0	44,1
8	Реконструкция оросительных сетей Жамбылского района Алматинской области	1 000,0	900,0	90,0
9	Реконструкция канала «Аксай» Индерского района Атырауской области	500,0	497,5	99,5
10	Механизированная очистка протоки Чаган и Кушумского магистрального канала Урало-Кушумской ООС, ЗКО	500,0	143,5	28,7
11	Реконструкция оросительных сетей Райымбекского района Алматинской области	449,1	449,1	100,0
12	Капитальный ремонт канала "Баксай" Махамбетского района Атырауской области	284,6	182,1	64,0
13	Реконструкция канала "Найман" Ордабасинского района Туркестанской области	200,0	139,5	69,7
14	Реконструкция аварийных участков магистрального канала «БАК им. Д.Кунаева» Енбекшиказахского района Алматинской области	160,0	46,2	28,9
15	Реконструкция оросительно-обводнительной системы «Курайлы сай» Атырауской области	137,1	39,6	28,9
16	Капитальный ремонт канала "Есбол-Казыбай" в Махамбетском районе Атырауской области	136,5	77,8	57,0
17	Реконструкция оросительно-обводнительной системы «Кобяково-Забурунье» Атырауской области	120,8	34,7	28,7
18	Реконструкция оросительно-обводнительной системы «Багырлай» Атырауской области	120,0	0,0	0,0
19	Реконструкция канала "Казыналык" Ордабасинского района Туркестанской области	100,0	62,8	62,8
20	Строительство лотковых оросительных систем в с/о Жаманбай батыр Жанакорганского района Кызылординской области	100,0	100,0	100,0

21	Реконструкция канала "Р-6" Ордабасинского района Туркестанской области	73,7	73,7	100,0
	Реконструкция 7 гидротехнических сооружений:	**2 160,3**	**563,0**	**26,1**
22	Реконструкция Капчагайского водохранилища в Байдыбекском районе Туркестанской области	901,4	416,6	46,2
23	Реконструкция Кировского водохранилища на реке Кушум Акжаикского района Западно-Казахстанской области	674,4	0,0	0,0
24	Реконструкция Кызылординского гидроузла Кызылординской области (I очередь)	312,4	31,2	10,0
25	Реконструкция защитной дамбы города Астаны с устройством катастрофического водосброса с отводящим каналом	121,1	0,0	0,0
26	Реконструкция и техническое перевооружение сооружений Ынталинского водохранилища на реке Шабакты Сарысуйского района Жамбылской области	100,0	100,0	100,0
27	Реконструкция водохранилища Терс-Ащибулак Жамбылской области	26,3	15,3	58,0
28	Реконструкция Караконызского водохранилища Кордайского района Жамбылской области	24,8	0,0	0,0
	Строительство 5 водохранилищ:	**149,8**	**55,0**	**36,7**
29	Строительство водохранилища Ргайты на реке Ргайты Жамбылской области (подготовка ПСД)	58,8	10,0	17,0
30	Строительство водохранилища Калгуты на реке Калгуты Жамбылской области (подготовка ПСД)	46,3	25,0	54,0
31	Строительство водохранилища Акмола на реке Талас Жамбылской области (подготовка ПСД)	39,0	20,0	51,3
32	Строительство Есильского контррегулятора на реке Есиль в Акмолинской области (подготовка ПСД)	3,9	0,0	0,0
33	Строительство водохранилища на реке Большой Узень у п. Жалпактал Западно-Казахстанской области (подготовка ПСД)	1,9	0,0	0,0
	Направление III. Табиғат	**2 275,4**	**1 595,3**	**70,1**
	Задача 1: Развитие особо охраняемых природных территорий (ООПТ)	**232,1**	**135,8**	**58,5**
34	Создание ГНПП "Улытау"	232,1	135,8	58,5
	Задача 3: Сохранение рыбных ресурсов и других водных животных	**292,0**	**292,0**	**100,0**
35	Зарыбление водоемов на конкурсной основе	292,0	292,0	100,0
	Задача 4: Сохранение и оздоровление лесов	**1 751,3**	**1 167,5**	**66,7**

36	Посадка 2 млрд. деревьев, в том числе лесными и природоохранными учреждениями акиматов областей всего	1 751,3	1 167,5	66,7

Рекомендации:

1. Усилить работу по привлечению внебюджетных средств

<u>Справочно:</u>

*на **2023 год** согласно плана предусмотрено **130,2 млрд. тенге** для обеспечения финансирования мероприятий, направленных на снижение выбросов загрязняющих веществ в атмосферу, переработку и утилизацию отходов, сохранение экосистем водных объектов, ремонт оросительных каналов, строительство водовода с каскадом ГЭС, повышение энергоэффективности, развитие особо охраняемых природных территорий и др.).*

Информации по освоению внебюджетных средств у ЦГО отсутствует.

Необходимо пересмотреть мероприятия нацпроекта с последующей оптимизацией их финансового обеспечения либо усилить работу по привлечению внебюджетных средств.

2. Проектным офисам – с низкой проектной зрелостью необходимо провести работу по улучшению своей деятельности.

Так, по итогам квартала имеются проектные офисы, которые можно разделить на 2 группы *(по результатам активности на скрам-встречах, отсутствию просроченных задач, исполнению протокольных поручений и др.):*

- лидеры: Акмолинская, Алматинская, Восточно-Казахстанская, Павлодарская и Северо-Казахстанская области;
- проектные офисы с низкой проектной зрелостью: область Улытау, Жамбылская, Западно-Казахстанская, Туркестанская области и г. Алматы.

Приложения к отчету по Национальному проекту «Зеленый Казахстан»:

1. Информация по исполнению мероприятий Национального проекта, в том числе по закреплению ответственных вице-министров и выделенным и освоенным средствам (Приложение №1);

2. Информация по интеграции показателей и мероприятий национального проекта в другие документы СГП (Приложение №2);

3. Протокола скрам-встреч (Приложение №3).

2. «Качественное и доступное здравоохранение для каждого гражданина «Здоровая нация»

Национальный проект утвержден постановлением Правительства Республики Казахстан от 12 октября 2021 года № 725.

Цель: Обеспечение качественного и доступного здравоохранения для каждого гражданина.

Сроки реализации: 2021-2025 годы.

Ожидаемый экономический эффект (в качественном и количественном выражении):

Увеличение частных инвестиций в сферу здравоохранения с 121,5 млрд тенге в 2020 году до 783,3 млрд тенге в 2025 году Создание около 13 тыс новых рабочих мест (постоянных) Доведение доли отечественной фармацевтической продукции с 17 % в 2020 году до 50 % в 2025 году

Ожидаемый социальный эффект (в качественном и количественном выражении):

Увеличение ожидаемой продолжительности жизни граждан с 71,37 лет в 2020 году до 75 лет в 2025 году.

Повышение уровня удовлетворенности населения качеством медицинских услуг с 53,3 % в 2020 году до 80 % в 2025 году.

Стратегические показатели:

1. Ожидаемая продолжительность жизни при рождении до 74,2 лет в 2023 . году;
2. Младенческая смертность до 7,4 на 1000 родившихся живыми в 2023 году;.
3. Материнская смертность до 10,8 на 100 тыс. родившихся живыми в 2023 году;
4. Уровень удовлетворенности населения качеством и доступностью медицинских услуг, предоставляемых медицинскими учреждениями, до 73,0 % в 2023 году;
5. Инвестиции в основной капитал в здравоохранение до 273,4 % в 2025 году реального роста к уровню 2019 года.

В соответствии с утвержденным планом-графиком Нацпроекта **в 2023 году** предусмотрено достижение **5** стратегических показателей, запланированы реализация **44** мероприятий и **16** показателей.

Из 44 мероприятий, 5 мероприятий со сроком завершения в 2023 году, 39 мероприятий – продолжающиеся до 2025 года.

Результаты деятельности по оперативному мониторингу:

В ходе оперативного мониторинга Национального проекта в 4 квартале 2023 года было проведено еженедельно 10 скрам-встреч с центральными государственными органами *(протокола скрам-встреч прилагаются).* Рассмотрение Национального проекта проводит Национальный проектный офис в режиме онлайн (zoom) каждый понедельник в 15.30 часов.

В целом, на 2023 год в рамках Нацпроекта предусмотрено достижение 16 показателей и исполнение 44 мероприятий.

Из предусмотренных 16 показателей достигнуты 4, остальные показатели в процессе.

Из предусмотренных 44 мероприятий исполнены 7, остальные мероприятия в процессе исполнения, итоговые данные будут предоставлены по окончанию года.

По итогам квартала имеются проектные офисы которых можно разделить на 2 группы (по результатам активности онлайн совещаний, просроченных задач, протокольных поручений, вовлечение структурных подразделений):

- лидеры: Кызылординская область, Алматинская область, Акмолинская область, Мангистауская область, Жамбылская область, Павлодарская область, Костанайская область, Мангистауская область.

- проектные офисы с низкой проектной зрелостью: области Абай, Туркестанская и г. Алматы.

<u>Мероприятия в зоне риска:</u>

- Строительство лаборатории наивысшего уровня безопасности (BSL-4) для работы с опасными и особо опасными патогенами и вирусами на базе РГП на ПХВ «Научно – исследовательский институт проблем биологической безопасности».

Реализация строительства лаборатории BSL-4 отложена на последующие годы.

На сегодня повторные ходатайства акимата области и Министерства здравоохранения о выделении средств из резерва Правительства находится на рассмотрении в Министерстве финансов.

Соответствующее решение Министерством финансов не принято.

- 8 ГЧП проектов:

длительная разработка документации частными инвесторами, в связи с чем увеличивается период прохождения Госэкспертизы.

- **Оснащение высокотехнологическим оборудованием лабораторий санитарно-эпидемиологической экспертизы с созданием условий биобезопасности.**

В связи с отсутствием финансирования не было поддержана МФ бюджетная заявка на сумму 3 339 млн тенге.

В связи с чем, на 2023 год запланировано оснащение 2 лабораторий из 3 на общую сумму 289,0 млн. тенге.

Бюджет на 2023 год по план графику составляет **745 487,1 млн тенге** *(РБ-469 087 млн тенге, МБ-19 526,9 млн тенге, ВС-256 873,0 млн тенге).* Выборочная информация по финансированию и освоению средств на мероприятия представлена ниже.

Рекомендации:

Мероприятие 3. Оснащение районных больниц современными компьютерными томографами, рентген аппаратами, а также родильных домов, отделений реанимаций и интенсивной терапии, медицинских и фельдшерско-акушерских пунктов, врачебных амбулаторий – необходимым медицинским оборудованием (2019 год - 73%)

- по указанному мероприятию необходимо изменить название, так как в финансирование бюджетной программы входят не только указанные виды медицинского оборудования, не все медицинские организации, которые оснащаются медицинским оборудованием *(суммы на отдельные виды не делятся, бюджетная программа финансирования для всех одна).*

Предложение: мероприятие необходимо учесть при разработке новой программы СГП.

1. Информация по исполнению мероприятий Национального проекта, в том числе по закреплению ответственных вице-министров:

Направление 1. Доступная и качественная медицинская помощь

Задача 1. Обеспечение широкого охвата населения услугами здравоохранения.

Показатель 1. Охват сельских населенных пунктов первичной медико-санитарной и консультативно-диагностической помощью.

План: 1,5 млн чел.

Факт: 762 770 чел.

https://kz2050.gov.kz/projects/70262.

Мероприятие 1. Открытие фельдшерско-акушерских, медицинских пунктов и врачебных амбулаторий в сельских населенных пунктах, в том числе в опорных и спутниковых селах.

План: 72 ед.

Факт: данное мероприятие реализцется в рамках строительства 99 объектов ПМСП, запланированных в 2023 году в рамках национального проекта «Модернизация сельского здравоохранения».

В 2023 году в рамках уточнения республиканского бюджета выделены финансовые средства на строительство 99 объектов ПМСП по имеющимся ПСД, в регионах ведется строительство объектов ПМСП.

В течение 2023-2025 годов планируется подготовить более 14 тыс. медсестер, 10 тыс. фельдшеров, 957 акушеров и 7 тыс. врачей общей практики.

На сегодняшний день **завершено строительство 63 объектов** ПМСП по Актюбинской *(7),* Атырауской *(3),* Восточно-Казахстанской *(16),* Жамбылской *(8),* Западно-Казахстанской *(11),Карагандинская (1),* Кызылординская *(15)* и Северо-Казахстанской *(2)* областям.

Ответственный вице-министр: Буритбаев Ж. К.

https://kz2050.gov.kz/projects/19506.

Мероприятие 2. Обеспечение населения, проживающего в отдаленных сельских населенных пунктах медицинскими услугами с привлечением передвижных медицинских комплексов (ПМК).

План: 1,5 млн чел.

Факт: по оказанным услугам охвачено – 1 278 580 чел.

План бюджет: РБ 3 586 млн тенге, ОСМС -12 747,4 млн тенге.

Факт бюджет: РБ 528.6 млн тенге, ОСМС-3924,8 млн тенге

По данным управлений здравохранения областей услугами ПМК охвачено 2 967 населенных пункта и оказано услуг 1 278 580 жителям села, в том числе детям 283 417, проведено 690 886 диагностических исследований, 465 011 лабораторных исследований, 1 423 425 консультаций профильных специалистов, выявлено всего 107 368 больных, из них взято на учет – 32 512 больных, в том числе детей 7 709.

Мероприятие на исполнении.

Ответственный вице-министр: Дудник В.Ю.

https://kz2050.gov.kz/projects/19510.

Мероприятие 3. Процент оснащения районных больниц медицинким оборудованием.

План: 83,95%.

Факт: 75%.

Мероприятие на исполнении.

Ответственный вице-министр: Дудник В.Ю.

https://kz2050.gov.kz/projects/70260.

Показатель 2. Ежегодное количество новых и модернизированных объектов здравоохранения, соответствующих мировым стандартам оказания медицинской помощи

План: 5 ед.

Мероприятие 1. Реализация инвестиционных проектов по строительству не менее 20 современных больниц и 2 научно-инновационных центров, в том числе в рамках государственно-частного партнерства, концессии, в гг. Астана, Алматы, Шымкент, Туркестан, Петропавловск, Караганда, Актобе, Кокшетау, Усть-Каменогорск, Атырау, Тараз, Кызылорда, Актау, Павлодар, Костанай.

План: 1 ед.

В связи с оптимизацией республиканских проектов ГЧП в 2022 году во исполнение поручения Главы государства Токаева К.К. от 5 апреля 2022 года №22-1769, а также в соответствии с поручением Премьер-Министра РК Смаилова А.А. (протокол № 21-05/07-1059 от 27.01.2022 г.).

Исполнение данного мероприятия перенесено на последующие годы

Ответственный вице-министр: Буркитбаев Ж.К.

https://kz2050.gov.kz/projects/74702.

Мероприятие 2. Строительство и модернизация в регионах не менее 20 объектов, в том числе принятие мер по дальнейшему развитию инфраструктуры республиканских подведомственных организаций МЗ РК *(в т.ч. ННОЦ, ННЦТО, РПБСТИН, РКГИОВ).*

План: 4 ед.

План бюджет: 6 133 млн тенге.

Факт бюджет: 28 186,8 млн тенге.

Факт: В настоящее время ведется работа по следующим объектам:

- продолжается строительство Национального научного онкологического центра в городе Астана.

На сегодняшний день строительные работы завершены на 90%, в частности, уже построены лечебно-диагностический корпус на 210 коек с центрами лучевой и ядерной медицины, центр протонной терапии, административный и технический блоки.

Также объект подключен к городским инженерным сетям водо-, тепло- и электроснабжения, завершена чистовая отделка кабинетов и палат. Сейчас идет поставка медоборудования и его тестирование. Объект войдет в эксплуатацию до 1 августа 2024 года.

Ответственный вице-министр: Буркитбаев Ж.К.

https://kz2050.gov.kz/projects/54931.

Кроме того, за счет целевых трансфертов из республиканского бюджета в 2023 году реализуются следующие 5 проектов на местном уровне:

- продолжается строительство центральной районной больницы на 150 коек в Мунайлинском районе Мангистауской области.

В целом по объекту выполнены 40% строительно-монтажных работ.

В настоящее время строительные работы приостановлены, в связи с проводимой корректировкой ПСД. Завершение строительства центральная районная больница запланирована на 2024 год.

Ответственный вице-министр: Буркитбаев Ж.К.

https://kz2050.gov.kz/projects/54966.

- продолжается строительство двух поликлиник на 250 посещений в смену в Алматинской области:

с. Нарынкол Райымбекского района - выполненные объемы работ: установка ограждения, вертикальная планировка территории объекта,

временные сооружения для начала работ, земляные работы, закончены монолитные работы до 5 (пять) этажа на 80%.

Строительство объекта приостановлено в связи с удорожанием строительных материалов. В настоящее время внесены изменения в проектно-сметную документацию, ПСД разработано и планируется прохождение комплексной вневедомственной экспертизы.

Ответственный вице-министр: Буркитбаев Ж.К.

https://kz2050.gov.kz/projects/54862.

с. Узынагаш Жамбылского района Алматинской области - выполненные объёмы работ: установка ограждения, вертикальная планировка территории объекта, временные сооружения для начала работ, земляные работы по котловану.

Строительство объекта приостановлено в связи с тем, что уровень грунтовых вод поднялся выше проектной отметки. В настоящее время ПСД разработано, планируется прохождение комплексной вневедомственной экспертизы. Завершение строительства 2-х поликлиник запланировано на 2024 год.

Ответственный вице-министр: Буркитбаев Ж.К.

https://kz2050.gov.kz/projects/54965.

- продолжается строительство поликлиники на 250 посещений в смену в области Жетісу с.Сарыозек Кербулакского района - по объекту Договор заключен 11.05.2022 года.

На объекте работают 17 чел. Ведутся работы: установка накрывок и слуховых окон - 50%, керамогранит пол подвала - 60%, установка перил лестничного марша - 50%, установка металл черепицы кровли входной групп 1 - 80%. Договор продлен в связи с корректировкой с 03.10.2023г. по 03.02.2024г.

Ответственный вице-министр: Буркитбаев Ж.К.

https://kz2050.gov.kz/projects/54963.

- начато строительство областного центра крови города Кызылорда - в целом по объекту выполнены 65% строительно-монтажных работ. Завершение строительства центра крови запланировано на 2024 год.

Ответственный вице-министр: Буркитбаев Ж.К.

https://kz2050.gov.kz/projects/54861.

Показатель. Создание постоянных/временных рабочих мест.

План: постоянных- 1 800 ед. / временных-12 079 ед.

Факт:

по предварительным данным региональных управлений здравохранения в 2023 году созданы постоянных – 615, временных – 1504:

по постоянным рабочим местам составило – 615 ед. *(Акмолинская область – 33, Костанайская – 5, Мангистауская – 8, Карагандинская – 80, Жамбылская – 9, г. Алматы - 480),*

по временным рабочим местам составило – 1504 ед. *(Акмолинская – 4, Актюбинская – 57, Атырауская – 15,ВКО – 21, Жамбылская – 18, ЗКО – 229,*

Карагандинская – 42, Костанайская – 12, Мангистауская область – 83, Павлодарская – 54, Туркестанская – 161, Жетысу – 105, Абай – 3, город Астана – 500, город Алматы - 200).

Риск неисполнения.

Мероприятие 1. Повышение доступности дорогостоящих медицинских услуг, в том числе на селе, за счет внедрения ОСМС и увеличения квот.

План: 1 227 351 услуг. План бюджет: 30 533,8 млн тенге.

Факт: оказано – 1 009 446 дорогостоящих медицинских услуг, предъявленная сумма услуг – 21 306 272 тенге. *(КТ – 508 447 услуг, МРТ – 479 349 услуг, ПЭТ – 21 650 услуг).* Факт бюджет: 21 306 272 тенге.

Мероприятие на исполнении.

Ответственный вице-министр: Султангазиев Т.С.

https://kz2050.gov.kz/projects/70263.

Мероприятие 2. В 2,5 раза повышение средней заработной платы врачей к средней зарплате в экономике.

План: 561,4 тыс. тенге *(размер зарплаты),* на данное мероприятие в РБ предусмотрено 269 128 млн тенге *(на повышение зарплаты),* в ОСМС - 67 732,8 млн тенге *(на повышение зарплаты).*

Факт: 568,0 тыс. тенге.

С 1 января 2021 года по поручению Главы государства в рамках повышения статуса врача увеличена заработная плата в среднем на 30% врачам и на 20% среднему медицинскому персоналу.

По информации местных исполнительных органов средняя заработная плата с учетом дополнительных доплат и надбавок, платных услуг, выплаты по СКПН, дифференцированной выплаты составила: у врача – 568,0 тыс. тенге.

Мероприятие исполнено.

Ответственный руководитель аппарата: Абдильдин Б.

https://kz2050.gov.kz/projects/61774.

Мероприятие 3. Повышение средней заработной платы среднего медицинского персонала.

План: 209,9 тыс. тенге (размер зарплаты).

Факт: 304,1 тыс. тенге.

С 1 января 2021 года по поручению Главы государства в рамках повышения статуса врача увеличена заработная плата в среднем на 30% врачам и на 20% среднему медицинскому персоналу. По предоставленной информации местных исполнительных органов средняя заработная плата с учетом дополнительных доплат и надбавок, платных услуг, выплаты по СКПН, дифференцированной выплаты составила: СМР – 304,1 тыс. тенге.

Мероприятие исполнено.

Ответственный руководитель аппарата: Абдильдин Б.С.

https://kz2050.gov.kz/projects/61774.

Задача 2. Сохранение здоровья беременных женщин и укрепления здоровья детей.

Показатель 1. Охват беременных женщин индивидуальным и междисциплинарным дородовым наблюдением составил **86% при плане 85%.**

Показатель достигнут.

Мероприятие 3. Ранее активное выявление беременности до 10 недель медработниками.

План: 50%.

Факт: 44,5%.

Мероприятие на исполнении.

В целях увеличения охвата беременных женщин индивидуальным и междисциплинарным дородовым наблюдением разработан индикатор для руководителей Управлений здравоохранения областей, городов республиканского значения и столицы по раннему выявлению беременных и постановки на учет до 10 недель беременности.

Ответственный вице-министр: Дудник В.Ю.

https://kz2050.gov.kz/projects/54936.

Мероприятие 4. Индекс здоровья беременных женщин.

План: 73,3%.

Факт: 70,2%.

Мероприятие на исполнении.

Ответственный вице-министр: Дудник В.Ю.

https://kz2050.gov.kz/projects/70357.

Мероприятие 5. Выделение квот на проведение экстракорпорального оплодотворения (ЭКО) для семей, испытывающих проблемы с репродуктивным здоровьем.

План: 7 000 квот.

Факт: 6461 квот (92,3%).

Мероприятие на исполнении.

Ответственный вице-министр: Дудник В.Ю.

https://kz2050.gov.kz/projects/70362.

Показатель 2. Охват проактивным наблюдением детей 1 года жизни составил **87,9% (план 80%).**

Медицинскую реабилитацию в круглосуточных стационарах РК по 2 этапу реабилитации получили - 25751 детей, получили лечение основного заболевания с реабилитацией 3 этапа - 10773.

В целом по 2 и 3 этапам реабилитации в круглосуточных стационарах пролечено – 39 428 детей. Медицинская реабилитация на третичном уровне пролечено - 2 904 детей.

Показатель достигнут.

Показатель 3. Охват медицинской реабилитацией детей с ограниченными возможностями - составил **27,5% (план 35%).**

По предоставленным данным медицинскую реабилитацию в условиях круглосуточных и дневных стационарах по 2 и 3 этапам реабилитации получили – 60 107 детей.

Медицинскую реабилитацию на третичном уровне получили - 4030 детей. По информации Министерства труда и социальной защиты населения РК общее количество детей в стране с инвалидностью от 0 до 18 лет по состоянию на 1 июля 2023 года составила – 106 901 *(2021 г. – 98254, 2022 г. - 104260)*, в том числе первично установленные за 6 месяцев 2023 года – 7463.

Из 106 901, статус ребенок с инвалидностью (от 0 до 7 лет) имеет – 33925 *(2021 г. – 30797, 2022 г. - 33695)*, ребенок с инвалидностью I группы (от 7 до 18 лет) – 11319 *(2021 г. – 10317, 2022 г. - 11071)*, ребенок с инвалидностью II группы (от 7 до 18 лет) – 23608 *(2021 г. – 21608, 2022 г. - 22721)*, ребенок с инвалидностью III группы (от 7 до 18 лет) – 38049 *(2021 г. – 35532, 2022 г. - 36773)*. Охват реабилитацией по стране составил 27,5%.

Показатель на стадии исполнения.

Задача 3. Укрепление кадрового потенциала.

Показатель 1. Увеличение количества врачей, обученных в ведущих мировых центрах, в том числе по интенсивной терапии **(план 52 чел, факт – 52 чел.).**

Показатель достигнут.

Показатель 2. Увеличение количества образовательных грантов резидентуры по остродефицитным специальностям - 3400 грантов при плане 2600 грантов.

Показатель достигнут.

Мероприятие 1. По увеличению количества грантов на подготовку медицинских кадров, в том числе узких и дефицитных специальностей, включая детские.

План: 1 700 грантов.

Факт: распределено 2500 грантов.

Мероприятие исполнено.

Ответственный вице-министр: Буркитбаев Ж.К.

https://kz2050.gov.kz/projects/19491.

Мероприятие 2. Увеличение количества образовательных грантов МИО на подготовку медицинских кадров в резидентуре по остродефицитным специальностям.

План: в текущем году количество выделенных мест на обучение по государственному заказу за счет средств местных исполнительных органов составляет 900 грантов.

Факт: 837 грантов.

Мероприятие на исполнении.

Ряд областей заявили о превышении/уменьшении ранее прдоставленного количества мест для обучения в резидентуре МИО, в частности от УЗО Костанайской области поступило ходатайство об увеличении числа мест на обучение в резидентуре с 40 до 60 *(на 1 января 2023 года дефицит врачебных кадров составляет 312 человек, в том числе на селе – 84).*

https://kz2050.gov.kz/projects/102498.

Направление 2. Формирование современной системы эпидемиологического прогнозирования и реагирования

Задача 1.Переход на современную модель эпидемиологического надзора за инфекционными заболеваниями.

Показатель 1. Удельный вес научно обоснованных систем прогнозирования и реагирования. План - 60%.

Задача 2. Расширение доступа населения к современным и высокоточным лабораторным исследованиям.

Показатель 1. Доля лабораторий санитарно-эпидемиологические экспертизы, соответствующих международным стандартам в области биобезопасности и оценки соответствия. (План - 70%).

Мероприятие 1. Оснащение высокотехнологическим оборудованием лабораторий санитарно-эпидемиологической экспертизы с созданием условий биобезопасности.

План: 3 лаборатории; план бюджет: 3 339 млн тенге.

Факт: 2 лаборатории; факт бюджет: 29,04 млн тенге.

На приобретение лабораторного оборудования предусмотрено 288 714,0 тыс. тенге. Запланировано приобретение 3 наименований оборудования в количестве 23 единиц, из которых:

- на сумму 29 038,7 тыс. тенге - поставлено и оплачено 6 ед. альфа-бета радиометров *(договор № 44 от 21.04.2023г. с ТОО НПП «Гамма»);*

- на сумму 89 600,0 тыс тенге - поставлено и установлено 10 ед. спектрофотометров (договор № 121 от 08.07.2023 г. с ТОО "ADVANCEMR");

- на сумму 169 739,2 тыс тенге - ведутся повторные процедуры ГЗ - на сумму 336,1 тыс тенге, в количестве 7 ед. - экономия по итогам ГЗ.

Исполнение мероприятия отложено на последующие годы.

Ответственный вице-министр: Есмагамбетова А.С.

https://kz2050.gov.kz/projects/52921.

Мероприятие 3. Внедрение новых методов исследования в сфере санитарно-эпидемиологического благополучия населения внедерено.

План: 0,2 млн тенге -8 методик.

Факт: 0,2 млн тенге-8 методик.

В текущем году внедрены 8 новых методов исследования в сфере санитарно-эпидемиологического благополучия населения:

1. ГОСТ 31951-2012 Вода питьевая. Определение содержания летучих галогенорганических соединений (4-хлористый углерод, тригалометаны- бромдихлорметан, бромоформ, хлороформ) газожидкостной хроматографией. ТР ЕАЭС 044/2017.
2. ГОСТ 31870-2012 Вода питьевая. Определение содержания элементов (олово, титан, ванадий, ртуть) методами атомной спектрометрии. ТР ЕАЭС 044/2017.
3. ГОСТ 31870-2012 Вода питьевая. Определение содержания элементов (серебро) методами атомной спектрометрии. ТР ЕАЭС 044/2017.
4. ГОСТ 34448-2018 Мясо и мясные продукты. Методы определения L-(+)-глутаминовой кислоты. ТР ТС 034/2013.
5. ГОСТ 33429-2015 Мясо и мясные продукты. Определение содержания молочной кислоты и лактатов методом ВЭЖХ. ТР ТС 034/2013.
6. ГОСТ 32771-2014 Продукция соковая. Определение органических кислот (яблочная, лимонная) методом обращенно-фазовой ВЭЖХ. ТР ТС 029/2012.
7. ГОСТ Р ЕН 12856-2010 Определение в пищевых продуктах ацесульфама калия, аспартама и сахарина метод ВЭЖХ. ТР ТС 029/2012.
8. ГОСТ 32771-2014 Продукция соковая. Определение органических кислот (винная) методом обращено-фазовой ВЭЖХ. ТР ТС 029/2012.

Акты внедрения имеются.

Мероприятие исполнено.

Ответственный вице-министр: Есмагамбетова А.С.

https://kz2050.gov.kz/projects/52925.

Мероприятие 4. Строительство лаборатории наивысшего уровня безопасности (BSL-4) для работы с опасными и особо опасными патогенами и вирусами на базе РГП на ПХВ «Научно – исследовательский институт проблем биологической безопасности».

Реализация строительства лаборатории BSL-4 отложена на последующие годы. На сегодня повторные ходатайства акимата области и Министерства здравоохранения о выделении средств из резерва Правительства находятся на рассмотрении в Министерстве финансов. Соответствующее решение Министерством финансов не принято.

821 лабораторных сотрудников РГП на ПХВ «Национальный центр экспертизы» КСЭК МЗ РК повысили свой профессиональный уровень, из них 52 прошли сертификационные курсы, 769 – курсы повышения квалификации.

Доплата специалистам за обращение с патогенными биологическими агентами I и (или) II групп патогенности составила 298 176 тыс. тенге:

РГП на ПХВ «Национальный центр экспертизы» - 60 517,1 тыс. тенге (342чел),

РГП на ПХВ «Национальный центр общественного здравоохранения» МЗ РК – 3 686,3 тыс. тенге (22чел),

РГП на ПХВ «Национальный научный центр особо опасных инфекций имени М. Айкимбаева» МЗ РК – 233 972,4 тыс. тенге, (1443чел).

Исполгнение мероприятия отложено на последующие годы.

Ответственный вице-министр: Есмагамбетова А.С.

https://kz2050.gov.kz/projects/52928.

Мероприятие 5. Подготовка и сертификационный курс профессиональных кадров системы санитарно-эпидемиологической экспертизы.

План: 900 чел.

Факт: в рамках данного мероприятия прошли обучение 870 специалистов, в том числе повышение квалификации - 818 человек.

Мероприятие на исполнении.

Ответственный вице-министр: Есмагамбетова А.С.

https://kz2050.gov.kz/projects/52929.

Мероприятие 6. Социальная защита отдельных специалистов, работающих с группами патогенности.

План: 3 407 млн тенге.

Факт: 1 771,60 млн тенге.

Мероприятие на исполнении.

По итогам текущего года доплата специалистам за обращение с патогенными биологическими агентами I и (или) II групп патогенности составила 1 771 570,0 тыс. тенге:

РГП на ПХВ «Национальный центр экспертизы» - 340 447,2 тыс. тенге (347чел),

РГП на ПХВ «Национальный центр общественного здравоохранения» МЗ РК – 14 341,4 тыс. тенге (24 чел),

РГП на ПХВ «Национальный научный центр особо опасных инфекций имени Масгута Айкимбаева» МЗ РК – 1 367 013,9 тыс. тенге, (1465 чел);

РГП на ПХВ "Научно-исследовательский институт проблем биологической безопасности" МЗ РК – 49 767,4 тыс. тенге (123 чел.).

Ответственный вице-министр: Есмагамбетова А.С.

https://kz2050.gov.kz/projects/52931.

Направление 3. Доступные лекарственные средства и медицинские изделия отечественного производства

Задача 1. Наращивание научного и кадрового потенциала для фармацевтической и мед. промышленности

Показатель 1. Доля аккредитованных лабораторий /центров на

Мероприятие 1. Создание лабораторий/центров для проведения доклинических исследований, в том числе проведения биоаналитической части испытаний биоэквивалентности, аккредитованных на соответствие GLP. Создание лабораторий/центров для проведения лабораторных и технических испытаний медицинских изделий, аккредитованных по ISO-17025.

План: 2 ед.

Комитетом медицинского и фармацевтического контроля МЗ РК проведены 2 инспекции на соответствие требованиям Стандарта надлежащей лабораторной практики (GLP):

1) Территориальный филиал в г.Алматы РГП на ПХВ «Национальный центр лекарственных средств и медицинских изделий» КМФК МЗ *РК (дата инспекции 17.07.2023 - 20.07.2023);*

2) АО «Научный центр противоинфекционных препаратов» *(дата инспекции 17.07.2023 - 19.07.2023).*

Ответственный вице-министр: Буркитбаев ЖК.

https://kz2050.gov.kz/projects/63904.

Мероприятие 5. Создание научно-исследовательских центров и фармацевтических кластеров (R&D) по разработке инновационных лекарственных средств и медицинских изделий.

План: 1 ед.

Председателем Комитета медицинского и фармацевтического контроля был подписан меморандум о сотрудничестве в рамках создания медико-фармацевтического кластера «Шымкент».

Меморандум заключен между: Министерством здравоохранения РК, Управлением здравоохранения города Шымкент, Объединением Юридических лиц «Ассоциация фармацевтический кластер Южного Казахстана, Акционерным обществом «Южно-Казахстанская медицинская академия», Акционерным обществом «Химфарм».

6 апреля 2023 года состоялась встреча Генерального директора «GE Healthcare» в России и СНГ Легезиной Е.Н. с Премьер-Министром РК Смаиловым А.А. по дальнейшим шагам реализации проекта в РК.

По итогам встречи Премьер-Министром РК было поддержано предложение «GE Healthcare» по подписанию Рамочного соглашения о базовых принципах в рамках предстоящего заседания Совета иностранных инвесторов.

На сегодняшний день проводится работа по проработке и изучению вопроса возможности заключения соглашения об инвестициях с данной компанией.

Мероприятие не исполнено.

Ответственный вице-министр: Буркитбаев ЖК.

https://kz2050.gov.kz/projects/70633.

Мероприятие 2. Привлечение транснациональных компаний из числа ведущих мировых фармацевтических производителей Big Pharma – Top 50 для локализации производства на территории РК.

План: 1 ед.

Roche. Предметом соглашения с Roche является увеличение доли медицинских препаратов местного производства путем локализации производства ряда инновационных лекарственных средств, предназначенных для лечения онкозаболеваний *(Перьета, Герцептин, Кадсила).*

С 2024 года на базе АО «Нобел Алматинская Фармацевтическая Фабрика» начнется выпуск противоопухолевых препаратов компании Roche.

Pfizer. На сегодняшний день прорабатывается проект Соглашения об инвестициях с компанией «Pfizer» (*по встречным предложениям казахстанской Стороны).*

AstraZeneca. Подписан меморандум о взаимопонимании в рамках межправительственной комиссии по торгово-экономическому, научно-техническому и культурному сотрудничеству 7 февраля 2023 года.

2 октября 2023 года подписана дорожная карта по созданию контрактного производства оригинальных лекарственных средств от онкологии, сердечно-сосудистых заболеваний и нарушения обмена веществ, респираторных и аутоиммунных заболеваний, а также воспалительных процессов компании AstraZeneca.

General Electric Healthcare. 6 апреля 2023 года состоялась встреча Генерального директора «GE Healthcare» в России и СНГ Легезиной Е.Н. с Премьер-Министром РК Смаиловым А.А. по дальнейшим шагам реализации проекта в РК.

Подписано Рамочное соглашение о базовых принципах во время визита Главы государства в рамках сессии Генеральной Ассамблеи ООН в США (штат Нью-Йорк) 18 сентября 2023 года.

Samsung Madison. Реализуется проект по локализации производства аппаратов УЗИ компании «Samsung Madison» на базе АО «Ordamed».

16 мая 2023 года АО «Ordamed» получено регистрационное удостоверение на ультразвуковые диагностические системы на модели Heka U5, U6, U7, U8 с программным обеспечением на государственном языке.

SGP. В текущем году в Алматинской области совместно с ТОО «Dolce» и южнокорейской компанией «SGP» реализуется проект по производству шприцев по южнокорейской технологии. Подписан меморандум о сотрудничестве и заключены договоры, закуплено оборудование и сырье. В

настоящее время ТОО «Dolce» производит коммерческие серии медицинских шприцев.

На различных стадиях реализации находятся проекты с инвесторами из США, Южной Кореи, Турции, Египта и Израиля по проектам контрактного производства.

Мероприятие исполнено.

Ответственный вице-министр: Буркитбаев Ж. К.

https://kz2050.gov.kz/projects/91539.

Мероприятие 1. Строительство Центра и лабораторий лекарственных средств и медицинских изделий в г. Астана для НЦЭЛС КМФК МЗ РК.

План: 1 ПСД.

Управлением архитектуры, градостроительства и земельных отношении Акимата города Астана вынесено постановление от 14 июня 2023 года №510-1158 и договор о временном безвозмездном землепользовании земельного участка для строительства центра экспертизы лекарственных средств и медицинских изделий с лабораториями от 16 июня 2023 года №51308.

В настоящее время договор о временном безвозмездном землепользовании подписан сторонами.

По итогам совещания по вопросам реализации инвестиционных проектов в области здравоохранения от 10 августа 2023 года под председательством Первого Заместителя Премьер-Министра Скляра Р.В. было дано поручение внести обоснованный и согласованный с заинтересованными государственными органами проект письма Главе государства по приобретению работ и услуг в рамках строительства лабораторий Национального центра лекарственных средств и медицинских изделий в г. Астана.

Также, было дано поручение до 1 сентября 2023 года проработать передачу земельного участка (не менее 10 га) для проектирования НЦЭЛС. Акиматом Астаны предложен земельный участок площадью 11,0128 га, расположенный в районе пересечения пр. Н.Тілендиева и кольцо К1 *(исх. № 510-02-05/1810 от 28.08.2023г).* МЗ с Акиматом прорабатываются вопросы обеспеченности данного участка инженерными коммуникациями.

МЗ разработан проект письма Главе государства по приобретению работ и услуг в рамках строительства лабораторий Национального центра лекарственных средств и медицинских изделий в городе Астане и направлен на согласование в министерства национальной экономики, финансов, юстиции, промышленности и строительства и акимат города Астаны № 01-1-18/9772-И от 18.09.2023г.

Мероприятие не исполнено.

Ответственный вице-министр: Буркитбаев Ж. К.

https://kz2050.gov.kz/projects/54933.

Показатель 1. Доля закупа лекарственных средств и медицинских изделий с местным содержанием через систему единой дистрибуции в рамках ГОБМП и ОСМС.

План:40%.

Факт: 32%.

Не достижение показателя связано со снижением производства фармацевтической продукции, сокращением выпуска вакцин в связи со стабилизацией эпидемиологической ситуации по Covid-19.

Направление 4. Увеличение доли населения, ведущего здоровый образ жизни, и развитие массового спорта

Задача 1. Выбор в пользу здоровья.

Мероприятие 1. Проведение исследования по определению распространенности факторов риска неинфекционных заболеваний по методике ВОЗ «STEPS», анализ и принятие мер по снижению распространенности факторов риска.

План: 0,5 исследований, 93 млн тенге.

Факт: выделено 87,24 млн тенге. Сотрудники НЦОЗ прошли обучение на установочном сертификационном семинаре ВОЗ по проведению исследования «STEPS».

Мероприятие не исполнено.

Ответственный вице-министр: Дудник В.Ю.

https://kz2050.gov.kz/projects/70242

Мероприятие 2. Обеспечение доступности молодежных центров здоровья *(МЦЗ)* к услугам по вопросам психического и репродуктивного здоровья подростков и молодежи.

План: 1 014 548 человек.

Факт: на 15 декабря 2023 года охват подростков и молодежи – 838 859 человек.

В республике функционируют - 157 МЦЗ, которые оказывают комплексные медико–психосоциальные услуги подросткам и молодежи.

Мероприятие на исполнении.

Ответственный вице-министр: Дудник В.Ю.

https://kz2050.gov.kz/projects/105527.

Мероприятие 3. Расширение доступа населения к информации о репродуктивном здоровье.

План: 35 млн тенге.

Факт: выделено – 15,6 млн тенге, освоено – 7,82 млн тенге.

Количество ШЗ (далее - Школы здоровья) по вопросам охраны репродуктивного здоровья увеличилось в 2 раза по сравнению с аналогичным периодом 2022 года (1365 ШЗ).

Количество посещений в ШЗ по вопросам охраны репродуктивного здоровья составляет – 354 063 человек, наблюдается значительное увеличение посещаемости на 39,5 % или 100 313 человек по сравнению с аналогичным периодом 2022 года.

В средствах массовой информации было организовано всего – 63 892 мероприятий, из них: 56 472 - трансляций телепередач, видеороликов, аудиороликов на местных каналах, на LED-мониторах, в общественном транспорте, в местах массового пребывания населения, в организациях ПМСП, в системе образования; 96 - наружных реклам, 188 - публикаций в печатных изданиях, 6 974 - информаций было размещено на веб-сайтах ПМСП, в социальных сетях, участие и выступление на ТВ и радиостанциях – 119, пресс-конференции – 69. Количество розданных информационно-образовательных материалов – 288 391, из них буклет-инфографик – 100 192, плакатов – 9 733, листовок – 103 234, брошюр – 66 250, выстовки, стенды, сауголки, санбюллетни – 1 463, другие – 15 966.

Мероприятие на исполнении.

Ответственный вице-министр: Дудник В.Ю.

https://kz2050.gov.kz/projects/80078.

Мероприятие 4. Внедрение проекта «Здоровые города, регионы».

План: 13 млн тенге.

Факт: выделено – 9,6 млн тенге, освоено – 4,81 млн тенге.

- Разработано и утверждено методическое руководство по реализации Национального проекта «Здоровые города, регионы»;

- Разработаны Стратегический план Национальной сети «Здоровые города, регионы» на 2022-2025 годы, разработан инструмент самооценки для городов и регионов страны.

Внедрена внутренняя документация Национальной сети «Здоровые города, регионы»: устав Национальной сети, положение о Национальной сети; на сайте НЦОЗ размещен прайс консультативных услуг и членского взноса Национальной сети.

С целью внедрения проекта «Здоровые города и регионы за здоровье», направлены письма с приглашением акимов городов и регионов вступить в Национальную сеть «Здоровые города, регионы» и с информацией о дальнейших действиях по вступлению в данный проект. В настоящее время ведутся переговоры с Жамбылской, Туркестанской, Актюбинской, Мангистауской областями, ЗКО и г. Шымкент и Тараз по вступлению в проект.

Подготовлены документы для подачи заявки Национальной сети на вступление в Европейскую сеть ВОЗ «Здоровые города». Данная декларация послужит подтверждением того, что Национальная сеть выполнила минимальные обязательные требования к получению членства в сети, изложенные в рамочной программе реализации.

В Казахстане участниками проекта «Здоровые города, регионы» является г. Алматы и Кызылординская область. Рассматриваются заявки 4-х

городов *(Астана, Шымкент, Уральск, Актобе)*. Планируется организация и проведение совещания с участием руководителей МИО городов и регионов *(уровень не ниже первых заместителей МИО)* по обсуждению вступления в проект Национальной сети «Здоровые города, регионы». Формирование и подача заявки от Национальной сети «Здоровые города, регионы» в Европейскую сеть ВОЗ.

В течение отчетного периода регулярно осуществлялась разъяснительная работа среди населения по реализации проекта в регионах/городах, с размещение информации на веб-сайтах организаций.

Мероприятие на исполнении.

Ответственный вице-министр: Дудник В.Ю.

https://kz2050.gov.kz/projects/105527.

Мероприятие 5. Внедрение проекта «Школы, способствующие укреплению здоровья *(ШСУЗ).*

План: 7 млн тенге.

Факт: выделено – 12,5 млн тенге, освоено – 6,25 млн тенге.

Количество школ, способствующих укреплению здоровью составило 1 472 школ, что составляет 19,5 % от общего количества школ. Ведется работа по увеличению охвата школ проектом ШСУЗ.

Реализованные ключевые мероприятия:

1. Назначены региональные координаторы реализации проекта ШСУЗ от управлений здравоохранения и образования.

2. Проведен обучающий семинар в рамках расширения инициативы ШСУЗ для региональных координаторов от Управлений здравоохранения и образования с охватом 1821 общеобразовательных школ. Техническое консультирование проведено при методологической поддержке Странового офиса ВОЗ.

3. Проведена адаптация на государственный язык Руководства для школ Европейской сети ШСУЗ. Версия 2.0.

4. Используются разработанные и адаптированные методические руководства, которые были утверждены на заседания Ученого Совета №1 от 18 марта 2022 года Национального центра общественного здравоохранения.

5. При финансовой поддержке Странового офиса ВОЗ выпущен обучающий видеоролик на двух языках для координаторов и школьных специалистов.

6. В целях расширения инициативы ШСУЗ запущен официальный веб сайт ШСУЗ в Казахстане https://hps.hls.kz/ при поддержке ВОЗ.

7. Проведен вебинар для учителей по проекту «Супергерои FAST».

8. Количество проведенных мероприятий в рамках проекта ШСУЗ по данным Управлений образования по итогам 1 полугодия 2023 года – 5664 с охватом 672 484 человек, из них школьники – 494 012, родители – 64 972, преподавательского состава – 58 393, не преподавательский состава– 55107.

Мероприятие на исполнении.

Ответственный вице-министр: Дудник В.Ю.

https://kz2050.gov.kz/projects/69963.

Мероприятие 6. Внедрение проекта Здоровые университеты.

План: 6 млн тенге.

Факт: выделено – 5,2 млн тенге, освоено – 2,62 млн тенге.

Для координации поэтапного внедрения и реализации проекта «Здоровые университеты»:

- разработан План мероприятий на 2023-2024 годы;
- проведен семинар по реализации инициативы ВОЗ «Здоровые университеты»,
- направлены письма в ВУЗы страны о проекте,
- формируются заявки ВУЗов на вступление в проект «Здоровые университеты»,
- составляются планы работы ВУЗов по реализации проекта «Здоровые университеты»,
- проводится самооценка учебным заведением с помощью инструмента быстрой оценки,
- проводится анкетирование для определения уровня информированности целевой аудитории и критериев эффективности для студентов, ППС и технического персонала.

Мероприятие на исполнении.

Ответственный вице-министр: Дудник В.Ю.

https://kz2050.gov.kz/projects/70213.

Мероприятие 9. Организация мероприятий по поддержанию здорового образа жизни среди граждан старшего поколения, в том числе вовлечение в занятия физической культурой и спортом, а также формирование устойчивой мотивации к активному долголетию.

План: 1 мероприятие.

Факт: 1 мероприятие.

Мероприятие исполнено.

В рамках проведения Всемирного дня здоровья в регионах были организованы мероприятия в целях вовлечения в занятия физической культурой и спортом людей старшего возраста *(Скандинавская ходьба и др. виды состязаний)*. Активизирована деятельность Школ здоровья для пожилых по вопросам профилактики хронических неинфекционных заболеваний, рационального питания, двигательной активности, здорового образа жизни и приобретению навыков само – и взаимопомощи при экстренных ситуациях людям старшего возраста.

Ответственный вице-министр: Дудник В.Ю.

https://kz2050.gov.kz/projects/57908.

Мероприятие 12. Проведение информационно – разъяснительной работы среди населения Республики Казахстан по профилактике:

травматизма (падение, утопление, выпадение из окон детей); потребления табака, алкоголя, ПАВ; физической активности;правильное питание.

План: 1 комплекс мероприятий.

Факт: 1 комплекс мероприятий.

Всего по республике в СМИ было организовано 3548 мероприятий, в том числе: 11 выступлений на телевидении, 33 публикаций в периодической печати, 51 выступление на радиостанциях, 76 ротаций аудироликов на радиостанциях, 17 ротаций видеороликов на телевидении, 53 выступления по радио трансляционному узлу, 1014 публикаций размещены в социальных сетях, 499 информаций размещены на веб-сайтах медицинских организаций, 112 публикаций на веб-сайтах Управлений здравоохранения, 714 трансляции видеороликов на LED-мониторах, 449 выпусков наружной рекламы *(светодиодные дисплей, баннеры, билборды, информационные стойки, Roll-up стойки и т.д.),* 282 рассылок информации.

Среди населения Республики Казахстан по профилактике травматизма (падение, утопление, выпадение из окон детей), потребления алкоголя, ПАВ, физической активности и правильного питания на 2022-2025 годы, согласно данным управлений здравоохранения областей и городов республиканского значения, за первое полугодие 2023 года реализованы следущие мероприятия:

приуроченные к Всемирному Дню борьбы с туберкулезом (24 марта),

к Всемирному Дню здоровья (7 апреля),

Всемирному дню борьбы с табакокурением (31 мая) среди населения в целевой группе от 3 лет до старше 64 лет проведено -105 572 мероприятия с общим охватом 918 534 человек.

В рамках Всемирного Дня здоровья проведена широкомасштабная акция «Сөзден іске/От слов к делу/Walk the Talk», Массовая физическая зарядка, спортивный забег - «Марафон здоровья», скандинавская ходьба.

Организованы мероприятия, направленные на ограничение потребления соли в организациях общепита страны, в медицинских и образовательных организациях всех уровней.

Осуществлены рассылки информационно-образовательного материала посредством онлайн мессенджеров и представление в формате ссылок на полезные страницы сайтов и социальных сетей.

В рамках Всемирного Дня борьбы с туберкулезом были организованы тематические занятия, творческие конкурсы, акции, тренинги и спортивные мероприятия, проведены пресс-конференции, выступления на ТВ и радио, размещены публикации в печатных новостных порталах, публикации в социальных сетях. Для повышения уровня информированности населения распространены буклеты, плакаты, листовки.

В целях повышения информированности населения о проводимой работе в СМИ было организовано 36 938 мероприятий, в том числе пресс-конференции, 11 выступлений на ТВ, опубликовано 36 публикаций в периодической печати, 40 выступлений на радиостанциях, 5 материалов опубликовано в информационных агентствах, создано 7 телевизионных сюжетов, ротация аудироликов в количестве 2 611 раз, 267 ротаций

видеороликов, 66 выступлений на радиостанциях, 1 172 размещения в социальных сетях, 712 размещений на вебсайтах, 45 размещений на вебсайтах УЗ. Выпущено 113 материалов для наружной и светодиодной рекламы, 8 576 часов трансляции видеоматериалов на LED-мониторах городов и регионов, а также разослано более 22 488 смс-сообщений через мобильную связь.

Число выпущенных по РК информационно-коммуникационных материалов составило 51 713 экземпляров, включая 14 738 буклета, 5 266 плакатов, 28 966 листовок и 12 364 других материалов.

в части профилактики утоплений

В целях обеспечения безопасности людей на воде МЧС совместно с центральными государственными и местными исполнительными органами проводится комплекс организационных и практических мероприятий.

Также, для организации своевременной предупредительно-профилактической работы в марте т. г. издан приказ «О мерах безопасности в период купального сезона», предусматривающий конкретные задачи министерств, акиматов всех уровней и ДЧС областей.

В регионах вопросы обеспечения безопасности на воде рассмотрены на заседаниях областных (городских) комиссий по ЧС (апрель, май).

6 мая 2023 года проведено заседание Правительства РК «О безопасности на водоемах», в рамках которого заинтересованным государственным органам даны соответствующие поручения.

По стране определено 612 разрешенных мест массового отдыха на воде, из них 167 коммунальных и 445 частных пляжей (*еще 49 – не закреплены за владельцами, 67 - предназначены для спорта и туризма.).*

Справочно:

612 владельцев, из них в г. Астана - 4, Алматы - 4, Шымкент - 5, Акмолинская - 82, Актюбинская - 66, Алматинская - 7, Атырауская - 46, ВКО - 22, Жамбылская - 16, ЗКО - 69, Карагандинская - 76, Костанайская - 25, Кызылординская - 4, Мангистауская - 38, Павлодарская - 47, СКО - 58, Туркестанская - 27, Абай - 6, Жетісу - 3, Ұлытау - 7.

Местными представительными органами признаны опасными для купания и внесены в перечень запрещенных для купания мест 4 285 участков водоемов.

С начала года в данных местах МИО установлено 3 757 запрещающих знаков, работа в данном направлении продолжается.

Данные о запрещенных и разрешенных местах для купания, размещенные на картографической платформе «2GIS», обновлены и подкорректированы *(за исключением области Жетісу, отсутствует зона покрытия).*

С начала года в рамках информационно-профилактической работы с населением, по соблюдению правил безопасности на воде проведено выступлений на телевидении – 3 207 *(выступления – 1700, передачи - 829, брифинги – 530, пресс-туры - 144),* на радио - 17 635, выпущено в печатных изданиях статей – 4 084. Посредством мобильных приложений размещено

постов – 12 597, афишировано видеороликов – 2 887, проведено прямых эфиров - 581.

К профилактической работе привлечено волонтеров – 38 700. Среди населения распространено агитационной продукции *(буклеты, листовки)* – 1 068 978.

С начала года обучено плаванию 64 139 (32,8%, 2022г. – 43 079) несовершеннолетних. Работа по профилактике утопления продолжается круглый год.

Мероприятие исполнено.

Ответственный вице-министр: Дудник В.Ю.

https://kz2050.gov.kz/projects/58989

Мероприятие 1. Поэтапное повышение акциза на табачные изделия.

План: 9,8%.

С 1 января 2023 года с поэтапным повышением введен акциз на табачные изделия.

Продолжается реализация комплекса мер по сокращению потребления табачных изделий *(внедрение 100 % бездымной среды в обществе, контроль за рекламой, запретом курения в общественных местах и другие).*

Мероприятие 1. Введение акциза на сахаросодержащие напитки *(в эквиваленте цены 0,5 бутылки ССН – 200 тенге).*

План: 20%

Факт: по итогам года

Национальным проектом предусмотрено введение акциза на сахаросодержащие напитки (далее- ССН) *(в эквиваленте цены 0,5 бутылки ССН – 200 тенге).* Продолжается работа по разработке анализа регуляторного воздействия регуляторных инструментов на введение акцизов на ССН.

Для проработки вопроса по введению запрета на продажу подросткам сахаросодержащих напитков создана рабочая группа.

Разрабатывается анализ регуляторного воздействия *(далее – АРВ)* на ограничение рекламы на сахаросодержащие напитки и введение акциза на сахаросодержащие напитки.

Проведены следующие мероприятия:

В медицинских организациях регионов страны организованы мероприятия, направленные на здоровое питание, так с целью снижения потребления сладких газированных и энергетических напитков в апреле месяце проведен республиканский челлендж «Мой выбор - пить воду!», где участники должны пить только воду в течение 21 дня, отказавшись от сладких газированных и энергетических напитков. Всего приняли участие – 3000 человек.

Вопрос касательно мероприятия «введения акциза на сахаросодержащие напитки (далее – ССН)» обсуждается в рамках Рабочей группы по совершенствованию налогового законодательства, где комплексно рассматриваются все вопросы налогообложения.

В свою очередь, согласно представленной Ассоциацией производителей безалкогольных напитков и соков информации, основанной на анализе, проведенном Институтом экономических исследований МНЭ, при введении акциза на ССН ожидается снижение производства напитков на 26,4%.

Следует отметить, что установление новых и отмена действующих налогов и платежей в бюджет, изменение ставок необходимо рассматривать с соблюдением баланса экономических интересов государства и налогоплательщиков.

Таким образом, для выработки концептуального решения по указанному вопросу, в том числе с учетом позиций заинтересованных сторон, необходимо его всестороннее изучение.

Проведен Марафон «5 цветов в день» в общеобразовательных организациях, школах-интернатах, ССУЗах. Всего участников – 5000 человек. Участники определяли свой ежедневный набор пяти цветов и делились в социальных сетях или в специальной группе вместе. https://kz2050.gov.kz/projects/105527.

Мероприятие 2. Проведение глобального опроса детей 13-15 лет и взрослых о потреблении табачных изделий для оценки реализованных мепроприятий

План: реализация с 2024 года.

В настоящее время прорабатывается вопрос введения на законодательном уровне полного запрета на вейпы. В связи с чем, в отчетном периоде на площадке Службы центральных коммуникаций, республиканских телеканалов, социальных сетях проведены неоднократные экспертные брифинги, интервью, публикации на тему «Вейп-эпидемия в Казахстане».

Также проведены совещания на площадках Мажилиса, партии «Аманат» при участии представителей бизнеса по поводу введения полного запрета на вейпы. В период с 17 по 26 июня т.г. по всей стране будет проведен декадник, приуроченный к Международному дню борьбы с наркоманией.

https://kz2050.gov.kz/projects/105527

Мероприятие 3. Реализация комплекса мер по сокращению потребления табачных изделий *(внедрение 100 % бездымной среды в обществе, контроль за рекламой, запретом курения в общественных местах и другие).*

План: 1 комплекс мер, 39 млн тенге.

Факт бюджет: выделено -39,4 млн тенге.

Было проведено 89 293 мероприятия с охватом 218 534 человек.

Сюда вошли 1 477 тематических занятий с охватом 11 109 человек, 382 родительских собрания с охватом 11 109 человек, 1 637 классных часов с охватом 36 562 человека, 264 творческих конкурса с охватом 5 254 человека, 134 широкомасштабных акций и флешмобов с охватом 4 675 человек, 7 248 диспутов и вечеров вопросов и ответов с охватом 73 249 человек, 35 конференций с охватом 1 241 человека, 153 круглых стола с охватом 1 925

человек, 2 060 мероприятий в ПМСП по типу Дней открытых дверей с охватом 21 289 человек, 619 семинар-тренинга с охватом 15 767 человек, 443 спортивных мероприятий с охватом 12 388 человек и 4 872 других мероприятий с охватом 24 079 человек.

Законом РК от 11 июля 2022 года «О внесении изменений и дополнений в Кодекс Республики Казахстан «О налогах и других обязательных платежах в бюджет» (Налоговый кодекс) и Закон Республики Казахстан «О введении в действие Кодекса Республики Казахстан «О налогах и других обязательных платежах в бюджет (Налоговый кодекс)» установлено поэтапное увеличение ставок акцизов на табачные изделия:

Виды подакцизных товаров	**Ставки акцизов (в тенге за единицу измерения)**		
	2022 год	**2023 год**	**2024 год**
Сигареты с фильтром	12 300 тенге/ 1 000 штук	14 100 тенге/ 1 000 штук	15900 тенге/ 1 000 штук
%	10,8	14,6	12,7
Сигареты без фильтра, папиросы	12 300 тенге/ 1 000 штук	14 100 тенге/ 1 000 штук	15900 тенге/ 1 000 штук
%	10,8	14,6	12,7
Сигариллы	6 225 тенге/ 1 000 штук	14 100 тенге/ 1 000 штук	15900 тенге/ 1 000 штук
%	0	126,5	12,8
Табак трубочный, курительный, жевательный, сосательный, нюхательный, кальянный и прочий, упакованный в потребительскую тару и предназначенный для конечного потребления, за исключением фармацевтической продукции, содержащей никотин	10 560 тенге/килограмм	12 950 тенге/ килограмм	14 150 тенге/ килограмм
%	0	22,6	9,2
Изделия с нагреваемым табаком (нагреваемая табачная палочка, нагреваемая капсула с табаком и прочие)	11 750 тенге/ 1 кг табачной смеси	9 870 тенге/ 1 000 штук	11 130 тенге/ 1 000 штук
%	59,9	217	12,8
Никотиносодержащая жидкость в картриджах, резервуарах и других контейнерах для использования в электронных сигаретах	8 тенге/ миллилитр жидкости	53 тенге/ миллилитр жидкости	55 тенге/ миллилитр жидкости
%	60	562,5	3,7

Мероприятие на исполнении.
Ответственный вице-министр: Дудник В.Ю.
https://kz2050.gov.kz/projects/80109.

Показатель 3. Снижение заболеваемости ожирения детей (0-14 лет)
План: 90,0 на 100 тыс. населения

Мероприятие 1. Введение акциза на сахаросодержащие напитки *(в эквиваленте цены 0,5 бутылки ССН – 200 тенге).*

План: 20%

Факт: по итогам года

Национальным проектом предусмотрено введение акциза на сахаросодержащие напитки (далее- ССН) *(в эквиваленте цены 0,5 бутылки ССН – 200 тенге).* Продолжается работа по разработке анализа регуляторного воздействия регуляторных инструментов на введение акцизов на ССН.

Для проработки вопроса по введению запрета на продажу подросткам сахаросодержащих напитков создана рабочая группа.

Разрабатывается анализ регуляторного воздействия *(далее – АРВ)* на ограничение рекламы на сахаросодержащие напитки и введение акциза на сахаросодержащие напитки.

Проведены следующие мероприятия:

В медицинских организациях регионов страны организованы мероприятия, направленные на здоровое питание, так с целью снижения потребления сладких газированных и энергетических напитков в апреле месяце проведен республиканский челлендж «Мой выбор - пить воду!», где участники должны пить только воду в течение 21 дня, отказавшись от сладких газированных и энергетических напитков. Всего приняли участие – 3000 человек.

Вопрос касательно мероприятия «введения акциза на сахаросодержащие напитки (далее – ССН)» обсуждается в рамках Рабочей группы по совершенствованию налогового законодательства, где комплексно рассматриваются все вопросы налогообложения.

В свою очередь, согласно представленной Ассоциацией производителей безалкогольных напитков и соков информации, основанной на анализе, проведенном Институтом экономических исследований МНЭ, при введении акциза на ССН ожидается снижение производства напитков на 26,4%.

Следует отметить, что установление новых и отмена действующих налогов и платежей в бюджет, изменение ставок необходимо рассматривать с соблюдением баланса экономических интересов государства и налогоплательщиков.

Таким образом, для выработки концептуального решения по указанному вопросу, в том числе с учетом позиций заинтересованных сторон, необходимо его всестороннее изучение.

Проведен Марафон «5 цветов в день» в общеобразовательных организациях, школах-интернатах, ССУЗах. Всего участников – 5000 человек. Участники определяли свой ежедневный набор пяти цветов и делились в социальных сетях или в специальной группе вместе. https://kz2050.gov.kz/projects/105527.

Показатель 2. Доведение численности граждан, занимающихся физической культурой и спортом, до 50% от общего населения.

План – 42%.

Мероприятие 1. Открытие спортивных секций во всех областях, городах республиканского значения, столице и крупных районных центрах.

План: 127 900 спортивных секций.

Факт: по итогам года от местных исполнительных органов.

Мероприятие на исполнении.

Ответственный вице-министр: Жарасбаев С.М.

Мероприятие 2. Введение должности инструктора по спорту в каждом сельском округе.

План: 3 281человек.

Факт: по итогам года от местных исполнительных органов.

Мероприятие на исполнении.

Ответственный вице-министр: Жарасбаев С.М.

Мероприятие 3. Увеличение количества детско-подростковых (ДПК) и детско-юношеских клубов физической подготовленности (ДЮКФП) до 1 000 с охватом опорных сел (2020 год – 579 ДПК, 107-ДЮКФП).

План: 642-ДПК, 176 ДЮКФП.

Факт: по итогам года от местных исполнительных органов.

Мероприятие на исполнении.

Ответственный вице-министр: Жарасбаев С.М.

Мероприятие 4. Создание туристских маршрутов *(пеших, конных, велосипедных)* на территории государственных национальных парков.

План: 70 туристских маршрутов.

Факт: по итогам года от местных исполнительных органов.

Мероприятие на исполнении.

Ответственный вице-министр: Еркинбаев Е. М.

Показатель 2. Обеспеченность населения спортивной инфраструктурой на 1 000 человек.

План – 51%.

Факт: по итогам года.

Мероприятие 1. Увеличение количества спортивных сооружений, в том числе: физкультурно-оздоровительных комплексов (ФОК); плавательных бассейнов (ПБ); других спортивных сооружений, а также создание инфраструктуры в шаговой доступности для физической активности-безопасные беговые и велосипедные дорожки, спортивные зоны.

План: 43 748 спортивных сооружений, всего 286 стадионов, 642 ФОК, 371 ПБ.

По итогам инвентаризации в целом спортивных объектов – 43071, из них пригодные к эксплуатации – 35214, не пригодные – 7857.

Мероприятие не исполнено.

Ответственный вице-министр: Жарасбаев С.М.

Показатель 3. Доля населения с особыми потребностями, систематически занимающегося физической культурой и спортом, из числа лиц с ограниченными возможностями, не имеющих противопоказаний к занятиям физической культурой и спортом.

План – 13,2%.

Факт: по итогам года.

Мероприятие 1. Создание в спортивных комплексах условий для занятия спортом для взрослых и детей с особыми потребностями.

План: 60%.

Факт: по итогам года от местных исполнительных органов.

Ответственный вице-министр: Жарасбаев С.М.

Мероприятие 2. Проведение республиканских соревнований по видам спорта среди лиц с ограниченными возможностями, не имеющих противопоказаний к занятиям физической культурой и спортом.

План: 14 соревнований.

Факт: 56 соревнований.

Мероприятие исполнено.

Ответственный вице-министр: Жарасбаев С.М.

Приложения к Отчету по Национальному проекту «Качественное и доступное здравоохранение»:

1. Информация по интеграции показателей и мероприятий национального проекта (Приложение №4);

2. Протокола скрам-встреч (Приложение №5).

3. «Качественное образование «Образованная нация»

Национальный проект утвержден Постановлением Правительства РК от 12 октября 2021 года №726.

Цель проекта – повышение качества образования обучающихся всех уровней образования.

Срок реализации: 2021-2025 годы.

Ожидаемый экономический эффект:

инвестиции в основной капитал по отрасли образования, (% реального роста к уровню 2019 года) в 2025 году – 174,8 %
ВДС в сфере образования – 4 830 498,43 млн тг.
Количество созданных рабочих мест за счет строительства (пристройки)/открытия объектов образования к 2025 году – 103 905;

Ожидаемый социальный эффект:

охват детей 3-6 лет дошкольным воспитанием и обучением – 100 %;

соотношение заработной платы педагога к среднемесячной заработной плате по экономике составит 102,9 %.

Структура национального проекта

Направление I Дошкольное воспитание и обучение
Направление II Среднее образование
Направление III Техническое и профессиональное образование
Направление IV Высшее и послевузовское образование
Наименование реализуемых базовых направлений –
БН1. «Инфраструктурные проекты»
БН2. «Реализация стратегических и программных документов»
БН3. «Качественное образование»;
БН4. «Охрана прав детей»
Типовое базовое направление (ТБН)
БН1. «Развитие науки»

Результаты деятельности по оперативному мониторингу:

Оперативный мониторинг Национального проекта проводился посредством **скрам-встреч** Национальным проектным офисом в режиме онлайн (zoom) каждый вторник в 15.30 часов. с центральными государственными органами – исполнителями национального проекта и заинтересованными сторонами.

1. БН «Инфраструктурные проекты» включает 15 мероприятий, из них введены в ИСПУ и ведется активная работа. Оперативный мониторинг по ним **осуществляется** посредством ИСПУ, рабочего чата с МП РК и еженедельных скрам-совещаний с проектным офисом МП РК.

2. БН «Реализация стратегических и программных документов» - ведется активная работа. Оперативный мониторинг по ним **осуществляется** посредством ИСПУ, рабочего чата с МП РК и участниками проектов, а также еженедельных скрам-совещаний с проектным офисом МП РК.

3. БН «Качественное образование» - ведется активная работа. Оперативный мониторинг по ним **осуществляется** посредством ИСПУ, рабочего чата с МП РК и участниками проектов, а также еженедельных скрам-совещаний с проектным офисом МП РК.

4. БН «Охрана прав детей» - ведется активная работа. Оперативный мониторинг по ним **осуществляется** посредством ИСПУ, рабочего чата с МП РК и участниками проектов, а также еженедельных скрам-совещаний с проектным офисом МП РК.

5. БН «Развитие науки» - активная работа МНиВО **не ведется.** Проект, реализуемый в текущем году не создан в ИСПУ.

Мониторинг осуществляется посредством рассмотрения статуса реализации проектов в режиме реального времени на еженедельном скрам-совещании с проектным офисом МНВО РК и рабочего чата с проектным офисом и участникам проектов.

Ответственный вице-министр МНиВО Ешенкулов Т.И.

Перечень разработанных шаблонов к проектам

1) Ввод 1000 школ (https://kz2050.gov.kz/projects/106066);

2) Создание рабочих мест за счет строительства (пристройки) / открытия объектов образования постоянных рабочих мест временных рабочих мест (https://kz2050.gov.kz/projects/106419);

3) Размещение государственного (образовательного, спортивного, творческого) заказа на дополнительное образование (2023) (https://kz2050.gov.kz/projects/106078);

4) Оснащение школ предметными кабинетами физики, химии, биологии, STEM (https://kz2050.gov.kz/projects/106238);

5) Модернизация школ в малых городах, районных центрах и селах (капитальный и текущий ремонты, библиотеки, столовые, мебель, безопасность) (https://kz2050.gov.kz/projects/105796);

6) Обеспечение системы безопасного доступа, специализированной охраны и контроля (видеонаблюдение, тревожная кнопка, металлоискатели) (https://kz2050.gov.kz/projects/105801);

7) Охват детей качественным дошкольным воспитанием и обучением (https://kz2050.gov.kz/projects/107217).

Всего реализуемых показателей – 15

Всего реализуемых мероприятий - 26

Количество реализуемых показателей в 2023 году – 11

Количество реализуемых мероприятий в 2023 году – 19

Количество базовых направлений, реализуемых в национальном проекте – 4

Количество реализованных мероприятий в 2023 году – 6
Количество реализованных показателей в 2023 году – 6
Количество мероприятий в риске - 2

Мероприятия в зоне риска:

1. «Ввод 1000 школ посредством: размещения государственного заказа в частных школах» - высокий риск по неисполнению плана по вводу школ связан со срывом сроков ввода 60 школ за счет целевого строительства, а также ввода 2 школ вместо 26-ти в рамках ГЧП. Школы в рамках ГЧП имеют большую проектную мощность - *2000 мест.* Соответственно, должны быть созданы большее количество рабочих мест.

2. «Создание рабочих мест за счет строительства (пристройки)/ открытия объектов образования»

Остро необходима реализация пилотного национального проекта в области образования «Комфортная школа», который направлен на ликвидацию аварийных объектов, трехсменного обучения и дефицита ученических мест в организациях среднего образования по всей стране.

Достичь данной цели предусматривается путем решения двух основных задач:

ввод в эксплуатацию до 2026 года не менее 740 тысяч (при двусменном обучении) новых ученических мест в городах и сельских населенных пунктах для покрытия текущего и прогнозируемого дефицита ученических мест.

Создание комфортной и безопасной образовательной среды в организациях среднего образования, вводимых в рамках Национального проекта.

Постановлением Правительства РК от 30 ноября 2022 года №963 предусмотрено, что проектирование объектов организаций среднего образования по национальному проекту будет осуществляться координатором - дирекцией по реализации пилотного национального проекта в области образования «Комфортная школа» АО «Samruk-Kazyna Construction» согласно заданиям на проектирование средних общеобразовательных школ на 300, 600, 900, 1 200, 1 500, 2 000, 2 500 обучающихся, разработанным Комитетом по делам строительства и жилищно-коммунального хозяйства Министерства промышленности и строительства Республики Казахстан совместно с Министерством просвещения Республики Казахстан.

Финансирование:

Бюджет Национального проекта в 2023 году составляет – **410 141 796 тыс. тенге,** из них из **РБ 203 984 487 тыс. тенге, МБ – 206 157 309 тыс. тенге.** Информация об освоении средств 2023 года представлена ниже в рамках анализа исполнения мероприятий.

Информация по исполнению мероприятий Национального проекта, в том числе по закреплению ответственных вице-министров и выделенным и освоенным средствам*:*

<u>Министерство просвещения РК</u>

По **первому** направлению «Дошкольное воспитание и обучение» предусмотрен **показатель 1.** «Охват детей качественным дошкольным воспитанием и обучением от 3 до 6 лет и от 2 до 6 лет».

Ответственный первый вице-министр Жумадильдаева Н.В.

План по ППРК - **99,5%** и **87,3%**

Факт - **98,1%** и **89,7%** или **98%** и **102,7% от годового плана.**

Показатель на стадии достижения.

По состоянию на 1 декабря 2023 года по данным НОБД в республике функционируют 11 338 дошкольных организаций *(далее – ДО),* в них воспитываются 975 тыс. детей. Из них в 5 565 государственных ДО воспитываются 481 940 детей, в 5 773 частных ДО – 493 906 детей.

В целях обеспечения доступности дошкольного образования по оперативным данным местных исполнительных органов с начала года открыты 523 дошкольных организаций на 53 653 мест *(9 государственных на 5788 мест, 514 частных на 47 865 мест).* Охват детей 2-6 лет – 89,7%, 3-6 лет – 98,1%.

Низкие показатели охвата в области Абай (4%), СКО (9%), области Улытау (20%), Акмолинской области (22%), Мангистауской области (25%), области Жетису (57%), Карагандинской области (62%), Атырауской области (42%), Костанайской области (49%), Кызылординской области (57%), ВКО (64%).

До конца 2023 года запланировано открытие еще 27 301 новых мест.

Мероприятие 1. «Размещение государственного образовательного заказа на дошкольное воспитание и обучение детей» (https://kz2050.gov.kz/projects/76201)

От 3 до 6 лет план по ППРК - **36 360 мест**

Факт - **29 620 мест**

От 2 до 3 лет план по ППРК **126 461 мест**

Факт - **133 916 мест или 106% от годового плана**

Объем финансирования **(МБ)** план по ППРК - **20 091 001 тыс. тенге**

Факт - **19 894 623 тыс. тенге** (МБ) или **99% от годового плана.**

Мероприятие на исполнении.

В 2023 году запланированные средства из республиканского бюджета по открытию 36 360 новых мест в ДО для детей от 3 до 6 лет не выделены, а переведены в бюджет МИО.

По республике средний размер госзаказа по месту нахождения ДО составляет 55 777 тенге, из них в:

- сельской местности – 58 663 тенге;
- городской местности – 52 891 тенге.

По республике средний размер госзаказа по видам ДО составляет 39 553 тенге, из них:

- детских садах – 55 777 тенге;

- мини-центрах – 20 340 тенге.

По информации местных исполнительных органов регионами на 2023 год запланировано размещение госзаказа на 777 709 мест, из них за 9 месяцев госзаказ размещен на 680 180 мест (87%).

До конца 2023 года будут освоены выделенные средства на размещение государственного образовательного заказа.

Мероприятие 2. «Внесение изменений в государственный общеобязательный стандарт дошкольного воспитания и обучения, типовые учебные планы и программы»

(https://kz2050.gov.kz/projects/75697?jump=overview)

Мероприятие исполнено в 2022 году.

По **второму** направлению «Среднее образование» предусмотрен **показатель 1.** «Сокращение разрыва результатов казахстанских учащихся в международных исследованиях по результатам PISA между регионами, городом/село».

План между регионами PISA-2022 математика – 62; чтение – 68; естествознание – 59 баллов; план город/село PISA-2022 математика – 18; чтение – 22; естествознание – 15 баллов.

Факт - 5 декабря 2023 года электронная библиотека ОЭСР опубликовала результаты исследования PISA-2022 — международного тестирования по математике, чтению и естественным наукам. Предыдущее тестирование проходило в 2018 году, и вновь должно было состояться через три года. Но из-за пандемии COVID-19 тестирование решили перенести с 2021 на 2022 год. В исследовании PISA принимали участие 15-летние школьники из 81 страны мира, в том числе и из Казахстана. В РК тестирование прошли 33 тысячи учеников. Казахстан по математике занял 46-е место (54-е в 2018 г.) – 425 баллов, по чтению - 61-е место (69-е в 2018 г.) - 386 баллов , по естествознанию - 49-е место (69-е в 2018 г.) - 423 баллов. По математике Казахстан поднялся на два балла - с 423 до 425, по чтению на один опустился - с 387 до 386.

Регионы: по двум из трех исследований лидером идет г.Алматы, на втором месте г.Астана. По математике южная столица набрала 453 балла, по естественным наукам 423. Столичные школьники по этим дисциплинам набрали 449 и 455 баллов. И лишь в чтении расстановка оказалась иной. Согласно тестированию PISA-2022, читают лучше всего школьники из Костаная со средним показателем в 427 баллов. На втором месте оказалась Астана - 424, на третьем Алматы - 423.

Лидеры – Костанайская области, СКО и ВКО.

Аутсайдеры - *чтение и естествознание* – г.Шымкент, Кызылординская, Жамбылская и Туркестанская области, *математика* - Алматинская область, Шымкент, Атырауская и Туркестанская область.

Показатель достигнут.

Ответственный первый вице-министр Жумадильдаева Н.В.

Мероприятие 1. «Поэтапный переход на 12-летнее обучение с 2024 года».

Переход на 12-летнее образование отложен.

Мероприятие 2. «Участие казахстанских обучающихся в PISA-based Test for Schools».

План по ППРК - **372 717 тыс. тенге и 1000 школ.**

План по уточнению - **431 314 тыс. тенге**.

Факт – профинансировано **338 121,5 тыс. тенге или 91% от годового плана и 1000 школ (100%).**

Мероприятие на исполнении.

С 7 ноября по 15 декабря 2022 года 1000 школ страны приняли участие в международном исследования «PISA-based Test for Schools». Приказом МП РК от 26 октября 2022 года № 429 утвержден список школ для участия в «PISA-based Test for Schools».

По результатам PISA-based Test for Schools-2022 сформировано 428 индивидуальных и 172 групповых отчетов *(для 572 организации образования),* которые направлены в участвующие школы.

Согласно приказу МП РК от 2 ноября 2023 года №330 с 6 ноября по 15 декабря 2023 года в 1000 организациях образования страны (965 школ, 35 колледжей) проводится исследование PISA-based Test for Schools-2023.

Мероприятие 3. «Реализация проекта «Цифровой учитель» для детей из социально уязвимых семей» (https://kz2050.gov.kz/projects/93737)

План по ППРК - **21 809 108 тенге.**

Мероприятие на исполнении.

Проект «Цифровой учитель» разработан для оказания качественной психоэмоциональной академической поддержки учащимся с низкой успеваемостью из малообеспеченных семей, в том числе проживающих в сельской местности, с использованием цифровых образовательных ресурсов.

В рамках действующего постановления Правительства РК от 25 января 2008 года № 64 введена норма по организации дополнительных занятий с обучающимися по предметам сверх учебного времени для улучшения знаний и повышения интереса к учебе.

Ответственный вице-министр Оспан Е.С.

По показателю **2.** «Охват детей дополнительным образованием»

План по ППРК - **81,1%/3 181 233 человек.**

Факт - **81,1% (100%)/ 3 102 433 человек или 98% от годового плана.**

Показатель на стадии достижения.

Ответственный первый вице-министр Жумадильдаева Н.В.

Мероприятие 1. «Размещение государственного (*образовательного, спортивного, творческого)* заказа на дополнительное образование» (https://kz2050.gov.kz/projects/76201).

План по ППРК - **819 275 мест.**

Факт **– 587 000 мест или 72% от годового плана.**

Мероприятие на исполнении.

По данным НОБД, из общего количества обучающихся 3 818 388 чел. охвачено дополнительным образованием - 81,1% (3 102 433 обучающихся), из них посредством государственного образовательного, творческого и спортивного заказа – 15,7 % (более 587 тыс. детей).

По показателю **1.** «Доля аварийных и трехсменных школ от общего количества дневных государственных школ» план по ППРК составляет **0,7% -** факт **2,2 % или 315% от годового плана.** 60 школ признаны аварийными. В 114 школах ведется трехсменное обучение.

Имеется высокий риск недостижения показателя.

Для решения проблемы аварийных, трехсменных школ и дефицита ученических мест только за последние 3 года введено в эксплуатацию 626 школ на 380 тыс. ученических мест:

- 2020 г. – 102 школы на 81 тыс. мест;
- 2021 г. – 277 школ на 163 тыс. мест;
- 2022 г. – 247 школ на 136 тыс. мест.

С начала 2023 года построено 85 школ на 83 тыс. уч. мест.

В целом в текущем году запланирован ввод в эксплуатацию 165 школ на 137 тыс. уч. мест, в рамках которого будут решены проблемные 12 аварийных и 29 трехсменных школ.

Ответственный вице-министр Оспан Е.С.

Мероприятие 1. «Ввод 1000 школ посредством: размещения государственного заказа в частных школах» (https://kz2050.gov.kz/projects/102189).

План по ППРК - **200 школ.**

Факт **- 85 школы или 42,5% от годового плана.**

Имеется высокий риск неисполнения мероприятия.

Целевое строительство: План **209 660 601 тыс. тенге (РБ и МБ).** Целевыми трансфертами на развитие областным бюджетам, бюджетам городов республиканского значения, столицы на строительство объектов среднего образования в рамках пилотного Национального проекта «Комфортная школа» за счет целевого трансферта из Национального фонда Республики Казахстан выделено **494 249 261 тыс. тенге.**

Освоено **247 124 636 тыс. тенге (50%).**

ГЧП: План **26 школ –** факт **- 2 школы.**

С начала 2023 года в рамках ГЧП построено 2 школы в Атырауской области.

Из-за высокой стоимости строительства школ в рамках ГЧП *(стоимость школы на 2000 мест более 10 млрд тенге)* по поручению Заместителя Премьер-Министра РК Тугжанова Е.Л. (селекторное совещание от 9 марта и 23 мая 2022 года) местными исполнительными органами план по вводу школ пересмотрен путем расширения сети школ за счет частных инвестиций.

Размещение Госзаказа в частных школах: План **107 687 616 тыс. тенге и 139 378 мест.** Выделено **104 064 886 тыс. тенге (96%),** освоено **99 587 684 тыс. тенге (95%).** Фактическое количество мест - **221 749 (159%).**

Мероприятие 2. «Проработка вопроса обеспечения 1000 школ педагогическими кадрами» (https://kz2050.gov.kz/projects/93736).

Плановый показатель в 2023 году отсутствует, финансирование не требуется.

Мероприятие на исполнении.

До окончания 2025 года планируется строительство и ввод 1000 школ в рамках целевого направления, ГЧП и посредством ввода частных школ. При этом ежегодное количество вводимых школ составит 200 единиц.

Строительство новых школ осуществляется также в рамках национального проекта «Комфортная школа». Количество педагогов зависит от проектной мощности школ. Так, согласно ГОСО, в школах на 300-900 мест необходимо от 40 до 80 педагогов. В более крупных – от 1200 до 2500 мест - соответственно от 100 до 250 педагогов.

За последние 5 лет по педагогическим специальностям подготовлено свыше 200 тысяч специалистов, из которых по грантам – более 31 000.

На сегодня осуществлен расчет потребности педагогов, и общая потребность составляет 41 тыс. чел.

Мероприятие 3. «Включение в механизм государственно-частного партнерства наряду со строительством школ организации качественного учебного процесса» (https://kz2050.gov.kz/projects/93735)

Плановый показатель в 2023 году отсутствует, финансирование не требуется.

Мероприятие на исполнении.

В рамках ГЧП в 2023 году введено в эксплуатацию **2 школы.**

В рамках договора ГЧП предусмотрено возмещение инвестиционных и операционных расходов, в том числе возмещение затрат на питание учащихся 1-4 классов, компенсация расходов на школьную форму и питание для детей из СУСН и обновление УМК.

В целях качественного осуществления учебного процесса, в данных школах размещается государственный образовательный заказ.

Мероприятие 4. «Создание рабочих мест за счет строительства (пристройки)/ открытия объектов образования» (https://kz2050.gov.kz/projects/93734).

План по ППРК - постоянных рабочих мест - **6 699**, временных **-11 919.**

Факт – постоянных рабочих мест – **4 104 (62%),** временных – **1 285 мест (11%) – итого 5 389 или 29% от годового плана.**

Имеется высокий риск неисполнения мероприятия.

По показателю **2.** «Доля основных и средних школ, обеспеченных предметными кабинетами физики, химии, биологии, STEM».

План по ППРК - **75%.**

Факт – **58% или 78% от годового плана.**

Показатель на стадии достижения.

Ответственный первый вице-министр Жумадильдаева Н.В.

В текущем году планируется обеспечение 75% основных и средних школ предметными кабинетами химии, физики, биологии, робототехники, STEM.

В текущем году планируется открыть 1000 кабинетов: 228 - химии, 226 - физики, 246 - биологии, 166- STEM, 134 - робототехники.

Мероприятие 1. «Оснащение школ предметными кабинетами физики, химии, биологии, STEM» (https://kz2050.gov.kz/projects/74699)

План по ППРК - **4 304 школы.**

Факт – **2 521 школы (59%)**.

Мероприятие на исполнении.

В 13 регионах за счет дополнительного финансирования из местного бюджета *(Акмолинская, Актюбинская, Алматинская, Атырауская, Жамбылская, Карагандинская, Костанайская, Мангистауская, Павлодарская, Туркестанская, Улытауская областях и в городах Астана и Шымкент)* планируется приобретение 724 предметных кабинетов.

Всего планируется приобрести 1724 кабинета, из которых:

- доставлены в 698 школ 974 кабинета *(химии - 238, физики - 251, биологии - 227, STEM - 169, робототехники - 89);*

- по 647 кабинетам проводятся конкурсные процедуры по определению поставщиков услуг;

- по 23 кабинетам ведется подготовка к объявлению конкурсных процедур;

- по 80 кабинетам ведется поставка *(согласно договорам с поставщиками услуг).*

По показателю **3.** «Количество модернизированных школ в малых городах, районных центрах и селах» продолжается работа по модернизации школ в малых городах, районных центрах и селах»

План по ППРК - **3 012 школы.**

Факт - **2 959 школы или 99% от годового плана.**

Показатель на стадии достижения.

Ответственный первый вице-министр Жумадильдаева Н.В.

Мероприятие 1. «Модернизация школ в малых городах, районных центрах и селах (капитальный и текущий ремонты, библиотеки, столовые, мебель, безопасность)» (https://kz2050.gov.kz/projects/93733)

План по ППРК - **1000 школ.**

Финансирование за счет местного бюджета.

Мероприятие на исполнении.

В 2023 году проводится модернизация 1000 школ в малых городах, районных центрах и селах в целях создания благоприятных комфортных условий для обучения и воспитания учащихся, укрепления материально-технического оснащения, повышения качества образовательного процесса.

Справочно:

2021 год – 1 015 школ, 2022 год – 1 003 школ.

Модернизация ведется по 6 направлениям: капитальный и текущий ремонты; оснащение предметными кабинетами; обновление школьной мебели; модернизация столовых и библиотек, улучшение условий безопасности.

В 17 регионах *(кроме городов Астана, Алматы, Шымкент)* ведется необходимая работа.

По итогам на 10 декабря 2023 года:

- в 100 школах завершены капитальные ремонты;
- в 530 школах завершены текущие ремонты;
- 313 школ оснащены 434 предметными кабинетами *(химии - 119, физики - 137, биологии - 102, STEM - 34, робототехники - 19, другие (технологии, географии, математики, труда и др.) - 23);*
- в 480 школах обновлена мебель;
- модернизированы библиотеки 671 школы;
- модернизированы столовые 225 школ;
- в 569 школах улучшены условия безопасности (за счет установки видеонаблюдения, турникетов, голосовых оповещений, тревожных кнопок и др.).

В целом, в 941 школе по направлениям модернизации имеются завершенные работы.

По показателю 4. «Доля дневных государственных общеобразовательных организаций среднего образования, подведомственных МИО, обеспеченных видеонаблюдением».

План по ППРК - наружное – **60%;** внутреннее – **100%.**

Факт по итогам года **– 100%.**

Показатель достигнут.

В соответствии с Инструкцией по организации антитеррористической защиты объектов, уязвимых в террористическом отношении, осуществляющих деятельность в области образования РК *(приказ МП от 30 марта 2022 года №117)* все организации, подлежащие оснащению видеонаблюдением, обеспечены комплексным видеонаблюдением, как наружным (60%), так и внутренним (100%).

В настоящее время все государственные организации образования **обеспечены системами** видеонаблюдением и другими системами безопасности.

Мероприятие 1. «Обеспечение системы безопасного доступа, специализированной охраны и контроля *(видеонаблюдение, тревожная кнопка, металлоискатели)».* Финансируется за счет местного бюджета. (https://kz2050.gov.kz/projects/93739)

Мероприятие исполнено.

Тревожные кнопки имеются в 3 720 школах (100%).

В организациях среднего образования: г. Астана (100 школ) – 100%; г. Алматы (221) – 100%; г. Шымкент (149) – 100%; Абай (134) – 100%; Акмолинская (153) – 100%; Актюбинская (186) – 100%; Алматинская (291) – 100%; Атырауская (162) – 100%; ВКО (127) – 100%; Жамбылская (267) – 100%; Жетісу (151) – 100%; ЗКО (123) – 100%; Карагандинская (216) – 100%;

Костанайская (155) – 100%; Кызылординская (208) – 100%; Мангистауская (134) – 100%; Павлодарская (153) – 100%; СКО (94) – 100%; Туркестанская (648) – 100%; Ұлытау (48) – 100%.

Договора с охранными агентствами имеются у 2 483 школах (100%).

В организациях среднего образования: г. Астана (100 школ) – 100%; г. Алматы (221) – 100%; г. Шымкент (149) – 100%; Абай (91) – 100%; Акмолинская (82) – 100%; Актюбинская (119) – 100%; Алматинская (188) – 100%; Атырауская (105) – 105%; ВКО (82) – 100%; Жамбылская (159) – 100%; Жетісу (86) – 100%; ЗКО (76) – 100%; Карагандинская (178) – 100%; Костанайская (99) – 100%; Кызылординская (115) – 100%; Мангистауская (105) – 100%; Павлодарская (118) – 100%; СКО (46) – 100%; Туркестанская (323) – 100%; Ұлытау (41) – 100%.

Турникеты установлены в 2 483 школах (100%).

В организациях среднего образования: г. Астана (100 школ) – 100%; г. Алматы (221) – 100%; г. Шымкент (149) – 100%; Абай (91) – 100%; Акмолинская (82) – 100%; Актюбинская (119) – 100%; Алматинская (188) – 100%; Атырауская (105) – 100%; ВКО (82) – 100%; Жамбылская (159) – 100%; Жетісу (86) – 100%; ЗКО (76) – 100%; Карагандинская (178) – 100%; Костанайская (99) – 100%; Кызылординская (115) – 100%; Мангистауская (105) – 100%; Павлодарская (118) – 100%; СКО (46) – 100%; Туркестанская (323) – 100%; Ұлытау (41) – 100%.

Мероприятие 2. «Интеграция систем видеонаблюдения организаций образования, соответствующих требованиям уполномоченного органа, с Центром оперативного управления, приведение их в соответствие с принятыми стандартами и техническими требованиями». Финансируется за счет местного бюджета. (https://kz2050.gov.kz/projects/93731)

Мероприятие исполнено.

Оснащение организаций образования системами безопасности осуществляется в соответствии с утвержденной Инструкцией.

Справочно: требования Инструкции распространяются на объекты образования с количеством учащихся и персонала от 100 и более человек вместе взятых согласно подпункту 6) пункта 5 главы 1 Правил и критериев отнесения объектов к уязвимым в террористическом отношении (ППРК от 12 апреля 2021 года № 234).

Камеры видеонаблюдения 5 324 *(96%, 1 322 детсада, 3 654 школы, 348 колледжей)* организаций образования из 5 565 *(1 461 детсада, 3 720 школы, 384 колледжей)* подключены к ЦОУ.

- в дошкольных организациях образования:

г. Астана (90 из 95 детсадов) – 95%; г. Алматы (180 из 183) – 98%; г. Шымкент (55 из 62) – 89%; Абай (32 из 37) – 86%; Акмолинская (62 из 72) – 86%; Актюбинская (69 из 80) – 86%; Алматинская (26 из 34) – 76%; Атырауская (68 из 79) – 86%; ВКО (58 из 64) – 91%; Жамбылская (71 из 84) – 85%; Жетісу (34 из 37) – 92%; ЗКО (64 из 71) – 90%; Карагандинская (97 из 101) – 96%; Костанайская (71) – 100%; Кызылординская (57) – 100%; Мангистауская (73 из 80) – 91%; Павлодарская (117) – 100%; СКО (26) – 100%; Туркестанская (45 из 84) – 54%; Ұлытау (27) – 100%.

- *в организациях среднего образования:*

г. Астана (100 школ) – 100%; г. Алматы (221) – 100%; г. Шымкент (149) – 100%; Абай (128 из 134) – 96%; Акмолинская (145 из 153) – 86%; Актюбинская (175 из 186) – 94%; Алматинская (291) – 100%; Атырауская (152 из 162) – 94%; ВКО (127) – 100%; Жамбылская (255 из 267) – 96%; Жетісу (148 из 151) – 92%; ЗКО (118 из 123) – 90%; Карагандинская (208 из 216) – 96%; Костанайская (155) – 100%; Кызылординская (208) – 100%; Мангистауская (134) – 100%; Павлодарская (153) – 100%; СКО (91 из 94) – 97%; Туркестанская (648) – 100%; Ұлытау (48) – 100%.

- *в организациях технического и профессионального образования:*

г. Астана (10 колледжей) – 100%; г. Алматы (21) – 100%; г. Шымкент (12) – 100%; Абай (15 из 19) – 79%; Акмолинская (22) – 100%; Актюбинская (19 из 23) – 83%; Алматинская (14 из 19) – 74%; Атырауская (11 из 14) – 79%; ВКО (16) – 100%; Жамбылская (13 из 16) – 81%; Жетісу (16 из 18) – 89%; ЗКО (20 из 21) – 95%; Карагандинская (31 из 33) – 94%; Костанайская (27) – 100%; Кызылординская (17) – 100%; Мангистауская (14) – 100%; Павлодарская (27 из 28) – 96%; СКО (16) – 100%; Туркестанская (19 из 29) – 66%; Ұлытау (8 из 9) – 89%.

По показателю 5. «Доля школ, обеспеченных базовыми источниками питьевой воды, раздельными минимально оборудованными туалетами и базовыми средствами для мытья рук».

План по ППРК - **92,5%.**

Факт по итогам года – **99,9% или 108% от годового плана.**

Ответственный вице-министр Оспан Е.С.

Показатель достигнут.

Мероприятие 1. «Создание комфортных условий для учащихся в организациях среднего образования, в том числе обеспечение питьевой водой, санитарией и гигиеной». Финансируется за счет местного бюджета. (https://kz2050.gov.kz/projects/93726).

Плановый показатель в 2023 году отсутствует.

Мероприятие исполнено.

По информации местных исполнительных органов на сегодняшний день в 7,8 тыс. организациях среднего образования (99.9% школ) кроме 10 школ Туркестанской области *(имеются надворовые туалеты)* имеют Санитарно-эпидемиологическое заключение в соответствии с санитарно-эпидемиологическими требованиями к объектам образования *(Приказ МЗ РК от 5 августа 2021 года № ҚР ДСМ-76).*

Таким образом, во всех школах страны созданы комфортные условия для учащихся, в том числе обеспечение питьевой водой, санитарией и гигиеной. Работа по указанным направлениям будет продолжена.

По показателю 6. «Охват детей с ограниченными возможностями специальной психолого-педагогической поддержкой и ранней коррекцией» обеспечивается равный доступ к образованию детей с особыми образовательными потребностями. Норма открытия 1 психолого-медико-

педагогической консультации законодательно уменьшилась **с 60 до 50 тысяч детей.**

План по ППРК - **65%.**

Факт – **41% или 63% от годового плана.**

Показатель на стадии достижения.

Ответственный первый вице-министр Жумадильдаева Н.В.

В настоящее время по республике выявлены 188 144 детей с особыми образовательными потребностями (ООП). Из них охвачены коррекционной поддержкой 76 216 детей:

- в 208 психолого-педагогических-коррекционных кабинетах – 30 915 детей;
- в 14 реабилитационных центрах - 5632 детей;
- в 99 специальных школах - 22999 детей.
- в специальных классах общеобразовательных организаций – 16 670 детей.

Мероприятие 1. «Расширение сети ПМПК с учетом потребностей региона и в соответствии с современными требованиями и стандартами (1 ПМПК на 50 тыс. детского населения)». Финансируется за счет местного бюджета (https://kz2050.gov.kz/projects/75735).

Плановый показатель в 2023 году отсутствует.

Мероприятие на исполнении.

В настоящее время по республике действуют 100 ПМПК. До 2025 года планируется открыть 34 ПМПК (2023 г. - 15, 2024 г. - 14, 2025 г. - 5).

В 2023 году открыто 8 ПМПК (Область Абай, Кызылординская область, Атырауская область, ЗКО, Туркестанская область (3) и г. Астана). До конца текущего года будут открыты еще 7 ПМПК.

Мероприятие 2. «Размещение государственного образовательного заказа на специальную психолого-педагогическую поддержку детей с ограниченными возможностями развития». Финансируется за счет МБ. (https://kz2050.gov.kz/projects/93720)

Плановый показатель в 2023 году отсутствует.

Мероприятие на исполнении.

В настоящее время согласно приказу Министра просвещения РК от 29 декабря 2022 года №532 «Об утверждении Правил размещения государственного образовательного заказа на специальную психолого-педагогическую поддержку детей с ограниченными возможностями» в частных коррекционных центрах размещается государственный образовательный заказ на психолого-педагогическую поддержку детей с ООП.

На сегодня государственный образовательный заказ реализуется в городах Шымкент (1 000 мест) и Алматы (1 400 мест).

По **третьему** направлению «Техническое и профессиональное образование» предусмотрен **Показатель 1.** «Охват молодежи бесплатным обучением в колледжах по востребованным специальностям (выпускники 9 классов)».

План по ППРК - **80%.**

Факт– **80% или 100% от годового плана.**

Ответственный первый вице-министр Жумадильдаева Н.В.

Показатель достигнут.

Мероприятие 1. «Увеличение объема госзаказа на подготовку кадров с ТиПО».

План по ППРК - **50 180 753 тыс. тенге.**

В 2023 году из республиканского бюджета средства не выделялись.

Мероприятие на исполнении.

(https://kz2050.gov.kz/projects/75743)

В рамках реализации поручения Главы государства в Национальном проекте «Качественное образование «Образованная нация» предусмотрен стопроцентный охват молодежи бесплатным ТиПО по востребованным специальностям к 2025 году.

Для этих целей предусмотрено финансирование на увеличение госзаказа на подготовку кадров на 225 тыс. мест, в том числе в 2022 году - 45 тыс. мест, в 2023 году - 50 тыс. мест, в 2024 году - 60 тыс. мест, в 2025 году - 70 тыс. мест.

В предстоящем учебном году с учетом увеличения госзаказа на 50 тыс. мест в организации ТиПО принято более 133 тыс. абитуриентов.

В основном госзаказ увеличен по таким направлениям, как геология, горнодобывающая промышленность, энергетика, металлургия и машиностроение, транспорт, связь, телекоммуникации и информационные технологии, строительство и коммунальное хозяйство и др.

В целом за счет увеличения госзаказа планируется довести охват молодежи, в первую очередь выпускников 9-х классов, бесплатным ТИПО до 100% к 2025 году (2022г. - 70%, 2023г. - 80%, 2024г.- 90%, 2025 г. - 100%).

Мероприятие 2. «Оснащение современным оборудованием учебно-производственных мастерских колледжей». Финансируется за счет местного бюджета.

Плановый показатель в 2023 году отсутствует.

Мероприятие на исполнении.

По данным НОБД из 446 государственных колледжей 407 оснащены современным оборудованием:

- 19 авто (тракто) дромов;
- 2670 кабинетов общеобразовательных дисциплин;
- 3986 кабинетов общепрофессиональных и специальных дисциплин;
- 1514 лаборатории;
- 1263 мастерских;
- 70 учебных полигонов;
- 35 учебных хозяйств

(https://kz2050.gov.kz/projects/93717)

По показателю **2.** «Количество созданных центров компетенций, соответствующих международным отраслевым требованиям (стандартам)».

Ответственный первый вице-министр Жумадильдаева Н.В.

Мероприятие 1. «Создание центров компетенций на базе колледжей, оснащенных в рамках проекта «Жас маман», и расширение учебно-производственных мастерских». Финансируется не требуется.

Плановый показатель в 2023 году отсутствует.

Создание центров компетенции запланировано на 2024-2025 годы.

По показателю **3.** «Доля колледжей, внедривших систему оценивания WorldSkills в учебный процесс организаций ТиПО».

План по ППРК - **60%.**

Факт по итогам года **- 60% (100%).**

Показатель достигнут.

Проведение демонстрационного экзамена по определению компетенции с учетом требований WorldSkills проводится в рамках итоговой аттестации.

Согласно государственному общеобязательному стандарту технического и профессионального образования, квалификационный экзамен проводится после освоения каждой рабочей квалификации в форме практической работы или демонстрационного экзамена в учебно-производственных мастерских, лабораториях и учебных центрах организаций ТиПО и (или) на производственных площадках предприятий.

На декабрь 2023 года в 216 (60%) государственных колледжах технического и технологического профиля проведены демонстрационные экзамены с охватом более 8 тыс. человек. Это позволяет определить профессиональную готовность студентов к выходу на рынок труда без дополнительных процедур.

Ответственный первый вице-министр Жумадильдаева Н.В.

Мероприятие 1. «Внедрение демонстрационного экзамена по определению компетенции с учетом требований WorldSkills». Финансирование не требуется.

Проведение демонстрационного экзамена по определению компетенции с учетом требований WorldSkills проводится в рамках итоговой аттестации.

Мероприятие исполнено.

<u>Министерство науки и высшего образования РК</u>

По **четвертому** направлению «Высшее и послевузовское образование» По показателю **1.** «Доля ВУЗов, реализующих международные образовательные программы, академические обмены с зарубежными партнерами»

План по ППРК - **40%/35 ВУЗов**

Факт– **40%/36 ВУЗов или 116% от годового плана**

Показатель достигнут.

Ответственный вице-министр Ешенкулов Т.И.

Мероприятие 1. «Создание центров академического превосходства на базе 20 конкурентоспособных ВУЗов страны для поддержки науки и развития интеллектуального потенциала *(15 региональных и 5 педагогических ВУЗов)*».

Плановый показатель в 2023 году отсутствует.

Мероприятие 2. «Создание двух региональных ВУЗов по опыту Назарбаев Университета».

Плановый показатель в 2023 году отсутствует.

Мероприятие 3. «Обеспечение непрерывного образования по развитию навыков и компетенций (на базе предприятий, центров и т.д.), а также поддержка и «апгрейд» выпускников организаций технического и профессионального, высшего и послевузовского образования».

Плановый показатель в 2023 году отсутствует.

По показателю **2.** «Количество привлеченных зарубежных экспертов к преподавательской деятельности»

плановый показатель в 2023 году отсутствует.

Ответственный вице-министр Ешенкулов Т.И.

Мероприятие 1. «Привлечение зарубежных экспертов к преподавательской деятельности из ведущих ВУЗов дальнего зарубежья, имеющих публикации в высокорейтинговых научных изданиях».

План по ППРК - **200 зарубежных экспертов/340 000 тыс. тенге**

Факт - **200 зарубежных экспертов/368 000 тыс. тенге или 100%** от годового плана, более того, в I полугодии 2023 года за счет внебюджетных средств в преподавательскую деятельность привлечено **593 зарубежных специалиста из 57 стран.**

Мероприятие исполнено.

Справочно:

на одного зарубежного эксперта заложено 4 000 долл. США.

Информация по количеству зарубежных экспертов будет представлена по итогам 2023 года.

По показателю **3.** «Количество филиалов ведущих зарубежных ВУЗов»

плановый показатель в 2023 году отсутствует.

Ответственный вице-министр Ешенкулов Т.И.

Мероприятие 1. «Развитие двудипломных программ»

Плановый показатель в 2023 году отсутствует, финансирование не требуется.

Приложение к отчету по Национальному проекту «Образованная нация»:

1. Информация по интеграции показателей и мероприятий национального проекта «Качественное образование «Образованная нация» в другие документы СГП (приложение №6).

4. «Ұлтттық рухани жаңғыру»

Национальный проект утвержден постановлением Правительства Республики Казахстан от 12 октября 2021 года № 724.

Цель: сохранение национально-культурной идентичности и реализация художественно-творческого потенциала каждого казахстанца путем стимулирования, повышение качества и разнообразия культурных продуктов, а также формирования у молодого поколения духовно-нравственных ценностей.

Сроки реализации: 2021-2025 годы.

Ожидаемый экономический эффект:

1. Объем инвестиций меценатов в рамках специального проекта «Туған жер» - 7,2 млрд. тенге. *(2021-1,8; 2022-1,8;* ***2023-1,8;*** *2024-1,8; 2025-1,8);*

2. Создание рабочих мест 7 036 при строительстве и ремонте объектов культуры: постоянные - 777, временные - 6 259

(2021: временные – 1289, постоянные – 267. Итого – 1556

2022: временные – 1235, постоянные – 135. Итого 1370

2023: временные – 1240, постоянные – 105. Итого 1345

2024: временные – 1245, постоянные – 120. Итого 1365

2025: временные – 1250, постоянные – 150. Итого 1400)

Ожидаемый социальный эффект:

1. Развитие казахстанской идентичности и интеллектуального потенциала - вовлеченность населения в Программу «Рухани Жаңғыру», повышение чувства патриотизма: 2021-41%, 2022-51%, **2023-62%,** 2024-74%,2025-88%.

2. Увеличение количества посещений объектов культуры: 2021-10%, 2022-20%, **2023-30%,** 2024-40%, 2025-50%.

3. Уровень удовлетворенности населения качеством услуг в сфере культуры: 2021-72,9%; 2022-73,2%; **2023-73,6%;** 2024-74,2%; 2025-75%.

4. Повышение уровня информированности молодежи о государственных мерах поддержки: 2021-58%, 2022-65%, **2023-70%,** 2024-75%, 2025-80%.

5. Повышение уровня культуры волонтерства среди молодежи: 2021-25%, 2022-40%, **2023-60%,** 2024-70%, 2025-80%.

6. Социализация молодежи категории NEET - снижение количества молодежи категории NEET до 5%: 2021-6,8; 2022-6,4; **2023-6**; 2024-6; 2025-5.

7. Создание условий для участия молодежи в системе жилстройсбережений - 800 тыс. чел.: 2021-400тыс., 2022-500тыс., 2023-600тыс., 2024-700тыс., 2025-800тыс.

Стратегический показатель: уровень удовлетворенности населения реализуемой в стране политикой, обусловливающей чувство гордости за свою

страну (историческое наследие, развитие культуры, достижения в спорте, желание защищать родину, содействовать ее процветанию и др).

Структура.

Национальный проект состоит из:

- 3 направлений;
- 8 задач;
- 21 показателей;
- 66 мероприятий.

Результаты деятельности по оперативному мониторингу:

С начала 2023 года Министерством информации и общественного развития и Министерством культуры и спорта были разработаны шаблоны задач по 9 мероприятиям МКС и 19 мероприятиям МИОР.

В связи с реорганизацией двух центральных государственных органов (МКС и МИОР), **в Министерстве культуры и информации не завершен процесс акта приема и передачи функций.** Предварительные сроки передачи функций, внесение изменений в положение министерства до конца года 2023 года. Ввиду данной ситуации информация формировались на основе данных регионов, МИИР, МНВО. Министерством просвещения информация не предоставлена. В ходе проведенного анализа по состоянию на отчетный период 2023 года информация об исполнении мероприятий и показателей составлена матрице **достижения/недостижения показателей национального проекта в разрезе регионов.**

<u>Мероприятия в зоне риска:</u>

В зоне риска 3 следующих показателя:

«Показатель 2. Увеличение числа посещений отечественных цифровых ресурсов в сфере культуры» - **получено отрицательное заключение МЦРИАП**;

«Рост обеспеченности объектами и услугами культуры, в т.ч. в отдаленных районах»: **план 40 строительство, 260 ремонт - факт 23/191;**

показатель 3. «Доля участников письменной коммуникации, использующих латинографический алфавит» **- алфавит не утвержден.**

Стоит отметить, что сотрудники проектного офиса и отраслевые управления Западно-Казахстанской области в скрам-совещаниях участие не принимали и не предоставили необходимую информацию.

Финансирование:

Бюджет на 2023 год согласно план-графика - 23 416 984 тыс.тенге.

Уточненный бюджет: 20 511 млн. тенге

Рекомендации:

Реализация Национального проекта способствует развитию инфраструктуры, повышению качества и разнообразия культурных продуктов

и услуг. Из 21 показателя 3 являются рисковыми, итого **риск недостижения показателей составляет 15%**.

Министерством просвещения и Министерством науки и высшего образования работа ведется очень слабо, проектные офисы данных министерств не принимают участие на скрам-совещаниях, что приводит к отсутствию сведений о ходе реализаций их мероприятий и показателей. Специалисты отраслевых управлений, особенно новых трех регионов, часто не владеют должным образом информацией о статусе своих мероприятий. Межведомственные связи необходимо выстраивать с планирования процесса реализации того или иного мероприятия, показателя и т.д.

Внедрение проектного управления положительным образом повлияло на результаты. Однако проектная зрелость пока остается низкой: такие риски, как нарушение коммуникации и ошибки планирования подвергают проекты риску недостижения ожидаемых результатов.

Рекомендуется использование преимуществ методики критического пути, который дает наглядное представление о времени, не необходимое дляобходимом на реализацию задач и выполнения работ, позволяет обеспечить контроль сроков реалзации проекта.

Метод критического пути позволяет уменьшить неопределённость благодаря расчёту наименьшего и наибольшего времени выполнения каждого вида работ. Это позволяет учитывать фактор неожиданности, который может оказывать влияние на задачи и снижает вероятность возникновения рисков во время реализации проекта, помогая определить ключевые задачи, сократить время и сравнивать запланированное с реальностью.

Также внедрение цифровых технологий в сферу культуры и искусства на данный момент находится на низком уровне. Виду этого рекомендуется разработка мер по внедрению цифровых технологий и инновационных методов для оперативного и оптимального обслуживания населения, созданию единой цифровой платформы, с целью увеличения доли доступности продуктами и услугами в сфере культуры и искусства.

Информация по исполнению мероприятий Национального проекта, в том числе по закреплению ответственных вице-министров и выделенным и освоенным средствам

Из 21 показателя Национального проекта, реализцемых в 2023 году, 3 показателя не исполнены.

Достигнутые показатели.

МИИР за полгода 2023 года достиг два показателя «Показатель 1. Охват молодежи системой жилищных сбережений» *(открытие депозитного счета в АО «Отбасы банк»* - ***план 600 тыс.чел./ факт 1 116,8)*** и Показатель 2. «Доля займов для молодых семей по всем программам жилищного строительства» (**план 15% /факт 33,9%**).

Также стоит отметить **достижение и перевыполнения показателей регионами:**

«Количество объектов, построенных и отремонтированных меценатами» - **СКО 100%** (план 86/факт86);

«Охват молодежными социальными услугами» - **Алматинская обл.120%** (план 57 593/факт 73 000), **Атырауская обл. 107%** (план 28731/факт 30866), **Мангистауская обл. 159%** (план 32 684/факт 52051);

«Доля учащейся молодежи, вовлеченной в волонтерскую деятельность» - **Атырауская обл. 100%** (план 55 665/факт 56 000);

«Охват молодежи экологическими проектами»- **Атырауская обл. 160%** (план 4310/факт 6924), **СКО 182%** (план 3113/факт 5694);

«Охват молодежи спортом (14-18 лет)»- **Акмолинская обл. 120%** (план 29630/ факт 35600), **Атырауская обл. 102%** (план 28731/факт 29362), **Павлодарская обл. 111%** (план 27824/ факт 30970).

Матрица достижения/недостижения показателей Национального проекта в разрезе регионов

Наименование	**Регион**	**Прогнозные значения по годам**		
		2023 план	**2023 факт**	**Примечание (факт по итогам года и иные примечания)**

Направление 1. Продвижение ценностей «Рухани жаңғыру» и развитие государственного языка				
Задача 1. Развитие казахстанской идентичности и интеллектуального потенциала				
Охват населения, проектами Программы «Рухани жаңғыру» (с нарастающим итогом) ***ЦИ взаимосвязанные с финансовыми расходами***	по республике	62 %		
В том числе по регионам				
	Акмолинская область	62 %	48 %	За 11 месяцев 2023 года в области проведено 8172 мероприятия с общим охватом 188871 человек
	Актюбинская область	62 %	51 %	«Ұлттық рухани жаңғыру» жобасын жүзеге асыру бойынша Ақтөбе облысында жүйелі жұмыстар жүргізілуде. «Рухани жаңғыру» бағдарламасы мен «Ұлы даланың жеті қыры» мақаласының 6 бағыты мен 17 арнайы жобасын жүзеге асыруда ағымдағы жылдың 3 тоқсаны бойынша барлығы 510 шара ұйымдастырылып, 124 590 адам қамтылды. «ҚАЗАҚСТАННЫҢ КИЕЛІ

				ЖЕРЛЕРІНІҢ ГЕОГРАФИЯСЫ» арнайы жобасын жүзеге асыру мақсатында 26 жоба жүзеге асып, 1350 адам қамтылды. Ақтөбеде Әбілқайыр ханның 330 жылдығы кең көлемде аталып өтіліп, Ұлы тұлғаның есімін ұлықтау мақсатындағы шаралар аясында «Әбілқайыр хан: қолбасшы, билеуші және саясаткер» атты халықаралық ғылыми-практикалық конференция ұйымдастырылды. Шарада Әбілқайыр хан моласында көп жыл ғылыми-зерттеу жұмыстарын жүргізіп, оның жерленгендігін дәлелдеген белгілі ғалым Серік Әжіғали, елімізге белгілі ғалымдар, хан тұлғасын және оның заманын зерттеген шетелдік жетекші тарихшылар хан туралы құнды деректер жайында мазмұнды баяндамалар жасады. Конференция аясында профессор Гүлбану Ізбасарованың «XVIII ғ.-XIX ғ. басындағы Ресей империясының аймақтық саясатындағы Батыс Қазақстан» монографиясының тұсаукесері өтіп, қала тұрғындары мен қонақтары Есет батыр мөлтек ауданындағы Бопай ханым көшесінің салтанатты ашылу рәсімінің куәсі болды. Әйтеке би ауданындағы Хан моласы мемориалдық кешенінде баба рухына тағзым етіліп, ас беріледі және жиналған қауым Ресей Федерациясының Орынбор облысындағы Бопай ханымның зиратынан алынған топырақты Әбілқайыр хан жерленген Хан моласына қою рәсіміне қатысып, Т.Ахтанов атындағы облыстық драма театрында «Әбілқайыр хан» сахналық қойылымының премьерасы болды. Темір ауданында Досжан ишан Қашақұлының мемориалды кешенінің салтанатты ашылу рәсімі өтті. Сондай-ақ, республикалық конференция аясында Досжан ишан Қашақұлының, ізбасарлары мен замандас ишан-ахундардың да тарихынан қызықты деректер, тың дүниелер айтылды. Қазіргі таңда Ақтөбе облысы әкімдігінің қолдауымен кешенге археологиялық қазба жұмыстары, сақталған құрылыстарды консервациялау, кешенді абаттандыру жұмыстары жүргізіліп, қалпына келтіру мен туристік орталыққа айналдыру жұмыстары басталып, 2024 жылға дейін кезең-кезеңімен жүргізілуі жоспарланып отыр.

				«ЗАМАНАУИ ҚАЗАҚСТАНДЫҚ МӘДЕНИЕТ ЖАҺАНДЫҚ ӘЛЕМДЕ» арнайы жобасы аясында қазақ мәдениетін әлемге паш ету, ұлтаралық мәдени байланысты нығайту мақсатында бірқатар жұмыстар атқарылды. Халықаралық «Baqytty Bala - 2023» фестиваль-байқауы биыл осымен бесінші рет Ақтөбеде өтіп жатқан өнер додасына Қазақстанның түкпір-түкпірінен және шетелдің 5 мемлекеті - Испания, Эстония, Ресей, Татарстан, Маврикий Республикасынан таланатты балалар жиналды. Қатысуға 250-ге жуық бала ниет білдіріп, фестивальдің ақтық мәресінде 20 жас өнерпаз бақ сынады. Қазылар алқасының шешімімен, фестивальдің Бас жүлдесі ақтаулық Бекмұрат Айымға бұйырды (1 млн.теңге). Облыс әкімі жас талант иесіне Гран-Приді табыстады. Ағымдағы жылы Т.Жүргеновтың 125 жылдығына арналған VI Халықаралық «BALAUSA» эксперименталды спектакльдер фестивалі өтті. Рухани жаңғыру» бағдарламасы «Туған жер» арнайы жобасының«Туған жерге тағзым» акциясы аясында 2023 жылдың шілде-қыркүйек айында Ақтөбе облысы жерлес-меценаттарының көмегіменбарлығы138млн. 802мың теңгеге31 жоба жүзеге асырылды. Мұғалжар ауданы Батпаққөл ауылдық округі бойынша 2023 жылдың III тоқсанында «Туған жерге тағзым» акциясы аясында «СНПС-АМГ» АҚ құрылыс басқармасының демеушілігімен 6 млн. 200 мың теңгеге Саға ауылына ауылішілік жаяу жүргіншілер көпірі салынды. Әйтеке би ауданы Қарабұтақ ауылы Қ.Сәтбаев көшесі бойында бұқаралық спортты қолдау және балалар арасында салауатты өмір салтын қалытастыру мақсатында балаларға арнап жеке кәсіпкер Қ.Қойлыбаевтың демеушілігімен 5 млн.теңгеге спорттық воркаут алаңы орнатылдысалынып, пайдалануға берілді. Сонымен қатар, 5 млн.теңгеге «Әкелер саябағы» су бұрқағы (фонтан) жаңадан салынды. Және де, Қарабұтақ ауылындағы Қ.Шаңғытбаев атындағы ЖОББМ математика кабинеті Ж.Жанбауовтың демеушілігімен 3,5 млн. теңгеге жеке авторлық дизайн жобасы негізінде заманауи талаптарға сай жабдықталды. Темір ауданын, Алтықарасу ауылына

				жеке кәсіпкерлер мен ауыл тұрғындарының демеушілігімен 16 млн. теңгеге жаңа үлгідегі саябақ құрылысын салу жұмыстары жүргізілді. Шалқар ауданы, Шалқар қаласында демеушілердің көмегімен 88 млн теңгеге мешіт салынды. «ҰЛЫ ДАЛАНЫҢ ЖЕТІ ҚЫРЫ» мақаласы аясында атқарылған бірқатар жұмыстар жүзеге асырылды. «ТҮРКІ ӘЛЕМІНІҢ ГЕНЕЗИСІ» арнайы жобасы аясында Ойылда алғаш рет республикалық «Тары фест» этно-фестивалі өтті. «Көкжар» жәрмеңкесі аясында өткен фестивальге Ақтөбе облысының 11 ауданынан, Ойылға таяу орналасқан Орал облысының Қаратөбе ауданынан, Атырау облысынан Қызылқоға ауданынан қатысушылар келді. 300-ге жуық түрлі сала өкілдері бүгінгі фестиваль аясында түрлі қойылымдар қойып, көрме жасақтап, тарихи қызықты ақпараттар тарту етті. Жыл сайын өтетін дәстүрлі «Көкжар» жәрмеңкесінде облыстың барлық аумағынан қолөнершілер, ұлттық киім тігу шеберлері, ұлттық тағам түрлерін дайындаушы аспаздар, ұлттық ойын шеберлері, дәстүрлі әнші-жыршылар бас қосып, жәрмеңкенің мәртебесін көтеріп келеді. Сондай-ақ, көне жәрмеңке ғимаратында жергілікті кәсіпкерлердің өнімдері қойылып, сауда-саттық қызады. Биыл да бұл дәстүр өз жалғасын тапты
	Алматинская область	62 %	49%	В Алматинской области ведется целенаправленная работа по реализации проекта «Ұлттық рухани жаңғыру». За 3 квартала 2023 года в регионе организовано порядка 502 мероприятий и проектов, направленных на реализацию программы «Рухани жаңғыру» и статьи «семь граней Великой степи». Общее количество охвата – 726 051 человек. В рамках спецпроекта "Туған жер" было организовано 59 мероприятия с участием более 60 тысяч человек. В рамках специального проекта «Новое гуманитарное образование: 100 новых учебников на казахском языке» было организовано 26 мероприятий с участием около 39 тысяч человек. В рамках спецпроекта «Поэтапный переход казахского языка на

				латиницу» было организовано 20 мероприятий с участием около 27 тысяч человек. В рамках спецпроекта «Великие имена Великой степи» было организовано 77 мероприятий с участием около 131 тысяч человек. В рамках спецпроекта «Отражение истории в киноискусстве и телевидении» было организовано 15 мероприятий с участием около 34 тысяч человек. В рамках спецпроекта «100 новых лиц Казахстана» было организовано 26 мероприятий с участием около 36 тысяч человек. В рамках спецпроекта «Сакральная география Казахстана» было организовано 18 мероприятий с участием около 36 тысяч человек. В рамках спецпроекта «Современная казахстанская культура в глобальном мире» было организовано 48 мероприятие с участием около 93 тысяч человек. В рамках спецпроекта «Генезис тюркского мира» было организовано 13 мероприятия с участием более 19 тысяч человек. В рамках спецпроекта «Тысяча лет степного фольклора и музыки» было организовано 54 мероприятий с участием около 64 тысяч человек. В рамках спецпроекта «Музей древнего искусства и технологий Великой степи» было организовано 33 мероприятие с участием около 46 тысяч человек. В рамках спецпроекта «Новое гуманитарное образование. 100 новых учебников на казахском языке» было организовано 26 мероприятие с участием около 39 тысяч человек. В рамках спецпроекта «Архив-2025» было организовано 7 мероприятие с участием 12 тысяч человек. В рамках спецпроекта «Ауыл-Ел бесігі» было организовано 18 мероприятий с участием около 26 тысяч человек. В рамках спецпроекта «Традиции и обычаи» было организовано 63 мероприятие с участием около 66 тысяч человек. В рамках спецпроекта «Экономия-

				сила общества» было организовано 5 мероприятия с участием около 8 тысяч человек. В рамках спецпроекта «Труд-идеал страны» было организовано 11 мероприятий с участием около 20 тысяч человек. В рамках спецпроекта «Правовая культура» было организовано 9 мероприятий с участием около 8 тысяч человек. Информационная работа. С начала года в областных газетах «Алатау арайы», «Огни Алатау» и районных, городских изданиях опубликовано 41 тематических статей, в крупных республиканских и областных интернет СМИ опубликовано 201 материала, на областных телеканалах «Жетысу», «31 канал» было показано более 20 видеосюжетов. Положительные отзывы пользователей сети оставили на статьи, опубликованные в пабликах «Qonev_akimdigi» и «Qonaev_qapshagay» в социальных сетях «Facebook», «Instagram», «ВКонтакте». В социальных сетях КГУ «Центр общественного согласия и развития» – Instagram (6003 читателя), ВКонтакте (6420 читателей) и Facebook (1958 читателей) информация регулярно обновляется на Youtube-канале в видеохостинге. Работа в этом направлении продолжается.
	Атырауская область	62 %	41%	
	Западно-Казахстанская область	62 %	Информация отсутствует	
	Жамбылская область	62 %	62%	"Іс-шара 01. Халықты арнайы жобалармен ""Рухани жаңғыру"" бағдарламасының негізгі бағыттарымен қамту бойынша 2023 жылға орындалатын іс-шараның үлесі 62% құрайды. 321962 адамды қамту аясында 2792 іс-шара өтіледі. Оның ішінде 715282 адам 79, меценаттар салған жөнделген обьектілер саны 45. Іс-шара 10. Дағдарыс орталықтарының қызметін жетілдіру, отбасылық-тұрмыстық зорлық-зомбылықтың алдын алу жөніндегі шараларды әзірлеу және іске асыру Іс-шара 11. Өмірлік қиын жағдайдағы

				балалары бар отбасыларды қолдау бойынша шаралар кешенін әзірлеу және іске асыру Іс-шара 12. Шетелде тұратын және оқитын қазақстандық жастарды шоғырландыру жөніндегі жобаларды іске асыру Іс-шара 13. Жастардың белсенді азаматтық ұстанымын, сыни ойлау дағдыларын, басқалардың пікіріне төзімділікті қалыптастыру бойынша 2023 жылғы жоспарды 100% қамту жоспарланған. Оның 74% орындалды яғни 883 іс-шара өткізіліп 22097 адам қамтылды. Іс-шара 6. Ұрпақтар сабақтастығын қамтамасыз ету және Қазақстан халқының дәстүрлерін дәріптеу жөніндегі шаралар кешенін іске асыру бойынша 2023 жылғы жоспарды 100% қамту жоспарланған. Оның 70% орындалды яғни 630 іс-шара өткізіліп 15766 адам қамтылды. Іс-шара 14. Жастардың психикалық денсаулығына жәрдемдесетін жобаларды іске асыру: жастардың психикалық денсаулығын нығайтуға бағытталған консультациялық қолдау көрсету жөніндегі жұмысты ұйымдастыру бойынша 2023 жылғы жоспарды 100% қамту жоспарланған. Оның 70% орындалды яғни 862 іс-шара өткізіліп 32934 адам қамтылды. Іс-шара 7. Жастарды әскери-патриоттық тәрбиелеу жөніндегі шаралар кешенін іске асыру бойынша 2023 жылғы жоспарды 100% қамту жоспарланған. Оның 67% орындалды яғни 357 іс-шара өткізіліп 9917 адам қамтылды. Іс-шара 8. Жастар арасында Интернетке тәуелділік пен құмар ойындардың алдын алу бойынша шаралар кешенін әзірлеу және іске асыру бойынша 2023 жылғы жоспарды 100% қамту жоспарланған. Оның 73% орындалды яғни 756 іс-шара өткізіліп 17981 адам қамтылды. Іс-шара 9. Отбасы мәселелері бойынша мамандар үшін оқыту тренингтерін өткізу Аталған жобаның 10 іс-шарадан тұрады.
	Караганди нская область	62 %	84%	1. Организация и функционирование центра социальной адаптации "Времен связующая нить" 2. Наследие казахских биев и ораторов 3. Церемония вручения премии имени Ж.Ташенева 4. Реализация проекта "Равенство мужчин и женщин в свете Концепции семейной и гендерной политики в

				Республике Казахстан до 2030 года" 5. Проект «Жаңа есімдер» в рамках программы «Рухани жаңғыру» г.Караганда 6. Проект экскурсии «Eriktilermen saiahat» по изучению культуры и этнографии родного края г.Караганда 7. Проект «Менің қалам» организация и проведение комплекса мероприятий по формированию позитивного имиджа города Караганды 8. Проект «Организация сезонной занятости молодежи в рамках деятельности городского штаба молодежных трудовых отрядов «Жасыл ел» г.Караганда
	Костанайская область	62 %	60,60%	В Костанайской области ведется системная работа по реализации проекта «Ұлттық рухани жаңғыру». По итогам 3 квартала 2023 года в регионе организовано порядка 2 636 мероприятия с общим охватом 504 239 человек (60,6%) В рамках спецпроекта "Туған жер" организовано 618 мероприятия с участием 193 700 человек. В рамках специального проекта «Новое гуманитарное образование: 100 новых учебников на казахском языке» было организовано 17 мероприятий с участием 3864 человек. В рамках спецпроекта «Поэтапный переход казахского языка на латиницу» было организовано 534 мероприятий с участием 13 942 человек. В рамках спецпроекта «Великие имена Великой степи» было организовано 488 мероприятий с участием 64 426 тысяч человек. В рамках спецпроекта «Отражение истории в киноискусстве и телевидении» было организовано 12 мероприятий с участием более 1000 человек. В рамках спецпроекта «100 новых лиц Казахстана» было организовано 6 мероприятий с участием около 500 человек. В рамках спецпроекта «Сакральная география Казахстана» было организовано 184 мероприятий с участием 35 111 человек. В рамках спецпроекта «Современная казахстанская культура в глобальном мире» было организовано 117 мероприятия с участием 16 042 человек.

				В рамках спецпроекта «Генезис тюркского мира» было организовано 39 мероприятия с участием 3 923 человек. В рамках спецпроекта «Тысяча лет степного фольклора и музыки» было организовано 121 мероприятий с участием 51 283 человек. В рамках спецпроекта «Музей древнего искусства и технологий Великой степи» было организовано 34 мероприятие с участием около 537 человек. В рамках спецпроекта «Архив-2025» было организовано 71 мероприятие с участием 2 955 человек. В рамках спецпроекта «Ауыл-Ел бесігі» было организовано 31 мероприятий с участием около 2661 человек. В рамках спецпроекта «Традиции и обычаи» было организовано 196 мероприятие с участием 92720 человек. В рамках спецпроекта «Экономия-сила общества» было организовано 90 мероприятий с участием 6023 человек. В рамках спецпроекта «Труд-идеал страны» было организовано 27 мероприятий с участием 5546 человек. В рамках спецпроекта «Правовая культура» было организовано 50 мероприятий с участием 10 002 человек. Активно проводится работа по освещению модернизации общественного сознания в средствах массовой информации. За отчетный период на телеканале «Алау» в рамках телепередач «РТН-подробности», «Сухбат» организованы интервью с представителями области культуры, историками и экспертами в области традиций и обычаев казахского народа. В них поднимают вопросы о сохранении и истории сакральных мест региона, достопримечательностях области, традициях и обычаях. Работа в данном направлении продолжается.
	Кызылординская область	62 %	55%	жыл басына бері 6500 іс-шара өтті 6 бағыт бойынша ""Бәскелік қабілет,Пагматизм,ұлттық бірегейлікті сақтау,Білімінің салтанат құруы, Қазақстанның революциялық емес эволюциялық дамуы, Сананың ашықтығы" аймақ тұрғындарының 458446 адам саның қамтыды. "Жаңа гуманитарлық білім.Қазақ тіліндегі

				100 жаңа оқулық" арнайы жобасы аясында "Балалар кітап әлем "атты көрмелер ұйымдастырды жалпы қамтылған саны -1500 адам. Қорқыт және Ұлы дала сазы» халықаралық фольклорлық-музыкалық өнер фестивалі аясында «Түркі әлемінің бірлігі» тақырыбында кітап көрмесі және «ТҮРКСОЙ» ұйымының құрылғанына 30 жыл толуына орай мерекелік және «ТҮРКСОЙ» медалімен марапаттау рәсімі өтті.""Дәстүр мен ғұрып" арнайы жобасы бойынша Сыр елінде Темірбек Жүргеновтің 125 жылдығына арналған Қазақ ұлттық өнер академиясының «Темірқазық» атты мерейтойлық концерті өтті.-600 адам қатысты,Суретші Салихитдин Айтбаевтың туғанына 85 жыл толуына орай Сыр суретшілерінің «Ұмытылмас тұлға» атты пленэрі өтті.«Алтын дән-2023» мерекесіне орай аламан бәйге ұйымдастырылды. Нартай өнер ұжымы Қ.Жүнісовтің «Love is..» комедиясын сахналады. Қанат Архабаев режиссерлік еткен спектакль 69-шы маусымның алғашқы премьерасы көрермендеге жол тарты.Н.Бекежанов атындағы қазақ академиялық музыкалық драма театрында ақын, Қазақстанның еңбек сіңірген қайраткері Шөмішбай Сариевті еске алу кеші өтті. Қазалы ауданының құрылғанына 95 жыл толуына орай «Тамыры терең, тарихы кенен - Қазалы» атты республикалық ақындар айтысы өтті. жалпы қамтылған адам саны . -10000 мың адам қатыстын.Қызылорда облысындағы киелі орын “Сығанақ” қалашағында республикалық «Kieli Tabigat» экологиялық акциясы ұымдастылды акцияда аймақтағы киелі жерлерге тазалақ жұмыстары жүргізілді акцияға ерікті жастар қатысты.Аймақта "Сенбілік-Тазалық кепілі" атты тазалық акциясы өткізілді.жалпы қамтылған адам саны -250000 адам
	Мангистауская область	62 %	57,10%	В Мангистауской области ведется целенаправленная работа по реализации проекта «Ұлттық рухани жаңғыру». За 9 месяц 2023 года в регионе организовано порядка 1746 мероприятий и проектов, направленных на реализацию программы «Рухани жаңғыру». Общее количество охвата – 440 098 человек. В рамках спецпроекта "Туған жер" было организовано 409 мероприятия с участием более 132 тысяч человек. В рамках специального проекта

				«Новое гуманитарное образование: 97 новых учебников на казахском языке» было организовано 26 мероприятий с участием около 19 тысяч человек. В рамках спецпроекта «Поэтапный переход казахского языка на латиницу» было организовано 31 мероприятий с участием около 17 тысяч человек. В рамках спецпроекта «Великие имена Великой степи» было организовано 72 мероприятий с участием около 21 тысяч человек. В рамках спецпроекта «Отражение истории в киноискусстве и телевидении» было организовано 19 мероприятий с участием около 14 тысяч человек. В рамках спецпроекта «100 новых лиц Казахстана» было организовано 26 мероприятий с участием около 11 тысяч человек. В рамках спецпроекта «Сакральная география Казахстана» было организовано 18 мероприятий с участием около 16 тысяч человек. В рамках спецпроекта «Современная казахстанская культура в глобальном мире» было организовано 52 мероприятие с участием около 23 тысяч человек. В рамках спецпроекта «Генезис тюркского мира» было организовано 33 мероприятия с участием более 22 тысяч человек. В рамках спецпроекта «Тысяча лет степного фольклора и музыки» было организовано 51 мероприятий с участием около 24 тысяч человек. В рамках спецпроекта «Музей древнего искусства и технологий Великой степи» было организовано 39 мероприятие с участием около 36 тысяч человек. В рамках спецпроекта «Новое гуманитарное образование. 100 новых учебников на казахском языке» было организовано 46 мероприятие с участием около 19 тысяч человек. В рамках спецпроекта «Архив-2025» было организовано 31 мероприятие с участием 12 тысяч человек. В рамках спецпроекта «Ауыл-Ел бесігі» было организовано 610 мероприятий с участием около 21,098 тысяч человек. В рамках спецпроекта «Традиции и

				обычаи» было организовано 73 мероприятие с участием около 14 тысяч человек. В рамках спецпроекта «Экономия-сила общества» было организовано 59 мероприятия с участием около 9 тысяч человек . В рамках спецпроекта «Труд-идеал страны» было организовано 31 мероприятий с участием около 12 тысяч человек. В рамках спецпроекта «Правовая культура» было организовано 49 мероприятий с участием около 18 тысяч человек. Информационная работа. С начала года в областных газетах «Маңғыстау», «Огни Мангистау» и районных, городских изданиях опубликовано 38 тематических статей, в крупных республиканских и областных интернет СМИ опубликовано 97 материала, на областных телеканалах «MANGYSTAU» было показано более 12 видеосюжетов. Работа в этом направлении продолжается.
	Павлодарская область	62 %	84,60%	Всего за 11 месяцев 2023 года по нацпроекту «Рухани жаңғыру» по всем 6 направлениям проведено 1414 мероприятий с общим охватом 395598 человек, что составляет 84,6 % к годовому плану охвата (468039 чел. или 62%) к общему количеству проживаюго нселния в Павлодарской области.
	Северо-Казахстанская область	62 %	67%	Развитие Программы «Рухани жаңғыру» обеспечивается тремя ее основными направлениями: 1) «Личностное развитие», 2) «Формирование единой нации», 3) «Развитие государства, гражданского общества и местного сообщества». С начала 2023 года проведено 1 127 мероприятий с охватом 220 649 чел.
	Туркестанская область	62 %	48,4 %	С начала 2023 г. в области проведено 792 мероприятий с охватом 1026927 человек, в результате охват населения мероприятиями программы "Рухани жангыру" составил 48,4%
	Восточно-Казахстанская область	62 %	47%	За 10 месяцев 2023 года в рамках реализации программы модернизации общественного

				сознания проведено 801 мероприятий с общим охватом населения 345 198 человек. Количество мероприятий в разрезе спецпроектов: В рамках спецпроекта "Туған жер" было организовано 258 мероприятия с участием 121 836 человек. В рамках спецпроекта "100 новых лиц Казахстана" было организовано 8 мероприятия с участием 775 человек. В рамках спецпроекта "Сакральная география Казахстана" было организовано 30 мероприятия с участием 9008 человек. В рамках спецпроекта "Современная казахстанская культура в глобальном мире" было организовано 27 мероприятия с участием 18 190 человек. В рамках спецпроекта "Поэтапный переход алфавита казахского языка на латинскую графику" было организовано 7 мероприятия с участием 378 человек. В рамках спецпроекта "Новое гуманитарное знание. 100 новых учебников на казахском языке" было организовано 11 мероприятия с участием 19 793 человек. В рамках спецпроекта "Ауыл –ел бесігі" было организовано 7 мероприятия с участием 2 987 человек. В рамках спецпроекта "Генезис тюркского мира" было организовано 6 мероприятия с участием 4900 человек. В рамках спецпроекта "Тысяча лет степного фольклора и музыки" было организовано 14 мероприятия с участием 3142 человек. В рамках спецпроекта "История в кино и на телевидении" было организовано 3 мероприятия с участием 5135 человек. В рамках спецпроекта "Архив-2025" было организовано 3 мероприятия с участием 170 человек. В рамках спецпроекта "Великие имена Великой степи" было организовано 201 мероприятия с участием 63 908 человек. В рамках спецпроекта "Музей древнего искусства и технологий Великой степи" было организовано 15 мероприятия с участием 3 595 человек. В рамках спецпроекта "Үнем-қоғам қуаты" было организовано 51 мероприятия с участием 17 128 человек. В рамках спецпроекта "Еңбек – елдің мұраты" было организовано 23

				мероприятия с участием 19 412 человек. В рамках спецпроекта "Құқықтық мәдениет" было организовано 31 мероприятия с участием 5 129 человек. В рамках спецпроекта "Дәстүр мен ғұрып" было организовано 106 мероприятия с участием 49 712 человек.
	Область Жетісу	62 %	43%	Развитие Программы «Рухани жаңғыру» обеспечивается тремя ее основными направлениями: 1) «Личностное развитие», 2) «Формирование единой нации», 3) «Развитие государства, гражданского общества и местного сообщества». С начала 2023 года проведено 945 мероприятий с охватом 300 547 человек. Численность охваченного населения – 43 %
	Область Улытау	62 %	50,94%	За три квартала 2023 года: Общее количество мероприятий – 331 Численность охваченного населения – 50,94 % Охват – 110 586 человек. Всего в целях достижения целевых индикаторов в районах и городах области проведено 331 масштабных мероприятий, проекты программ широко пропагандировались и распространялись в средствах массовой информации и популярных социальных сетях. В 2023 году проведено 113 мероприятий по направлению «Развитие личности» программы «Рухани жаңғыру», в том числе: - 118 мероприятий по направлению «популяризация национальной идентичности и международные отношения». 100 мероприятия по направлению «развитие государства, гражданского общества и местного сообщества».
	Область Абай	62 %	66,10%	С начала 2023 г. в области проведено 1105 мероприятий с охватом 402 721человек, в результате охват населения мероприятиями программы "Рухани жангыру" составил 66,1%
	город Астана	62 %	54%	
	город Алматы	62 %	61%	За 11 мес.т.г. в рамках Программы «Рухани жаңғыру» в городе Алматы реализовано 562 проекта/мероприятия с общим охватом 1,3 млн.чел. - 61% *Соответственно пункт исполнен на 98,7%*

				По трем направлениям: 1. Личностное развитие – 212 мер-ий; 2. Национальная идентичность и международное позиционирование - 137 мер-ий; 3. Развитие государства, гражданского общества, местных сообществ – 213 мер-ий. Наибольшее количество проектов/мероприятий реализовано по спецпроектам «Туған жер» (213), «Еңбек – елдің мұраты» (84) и «Дәстүр мен ғұрып» (49), «Великие имена Великой степи» (45).
	город Шымкент	62 %	61,40%	"Рухани жаңғыру" бағдарламасы 3 бағыт арқылы жүзеге асады: 1. Тұлғалық даму; 2. Ұлттық бірегейлікті және халықаралық таныстыру; 3. Мемлекеттің, азаматтық қоғамның және жергілікті қоғамдастықтардың дамуы. Шымкент қаласы бойынша 2023 жылы аталған бағдарлама бойынша жоспар 62%-ға жету керек. Қазіргі уақытта бұл бағдарлама бойынша 465 іс-шара өткізіліп, 655215 адам - 61,40% қамтылды.
Охват детей школьного возраста культурным воспитанием ***ЦИ взаимосвязанные с финансовыми расходами***	по республике	60 % (2,1 млн. чел.)		
В том числе по регионам				
	Акмолинская область	60 %	55%	
	Актюбинская область	60 %	52%	
	Алматинская область	60 %	70%	Воспитательная работа в организациях образования осуществляется по 8 направлениям: 1. Казахстанский патриотизм и гражданское воспитание, юридическое образование 2. Духовно-нравственное воспитание 3. Национальное образование 4. Семейное воспитание 5. Трудовое, экономическое и экологическое образование 6. Поликультурное и художественно-эстетическое воспитание 7. Интеллектуальное образование, воспитание информационной культуры 8. Физкультура, здоровый образ

				жизни. В целях реализации вышеуказанных направлений Управление образования взаимодействует с областной прокуратурой, высшими учебными заведениями, Уполномоченными по защите прав ребенка, семьи, женщин, а также подписан совместный Меморандум с Советом по защите прав детей. Согласно меморандуму, ведется работа по самовоспитанию молодежи, овладению навыками самообороны и повышению уровня правовой грамотности. 2. В целях реализации проектов «Жастар және заң», «Құқықтық сана-қоғамға пана», «Отбасы бақыт мекені» вся необходимая информация размещена на официальных страницах всех отделов образования. 3. Квартальный отчет. В 2022-2023 учебном году в учреждениях образования области работали 365 заместителей, 347 старших наставников, более 6239 классных руководителей, 577 психологов, 214 социальных педагогов. В реализацию проекта «Ұлттық рухани жаңғыру» вносит свой вклад и дополнительное образование, которое способствует улучшению качества школьного образования, так как является личностно ориентированным, учитывающим индивидуальные природные особенности учащихся. Деятельность организаций дополнительного образования для детей направлена на создание условий для самоопределения обучающихся, развития их творчества, реализации их способностей, адаптации к жизни общества, формирования гражданского сознания, общей культуры, здорового образа жизни, содержательной организации досуга. В 2023 году в целях занятостью детей во внеурочное время и досуга детей в 429 общеобразовательных организациях области в бесплатных 3644 школьных кружках охвачено 53732 (16%) учащихся, в 26 организациях дополнительного образования *(ДМШ, ДШИ, ДШ, ЦДТ, ДТШ)* в 392 кружках 12281 (4%), всего 66013 (20%) учащихся, кроме того в целях увеличения охвата детей дополнительным образованием в общеобразовательных школах и учреждениях дополнительного образования в области каждый учебный год ведется работа по

				увеличению кружков и количество детей (удвоение, утроение) на 3-4 процента. В 2023 году в период с февраля по октябрь месяцев (онлайн, офлайн) проведено 13 мероприятий (фестиваль - конкурс юных музыкантов-обучающихся детских музыкальных школ и школ искусств, «Ак Шагала» хореографический фестиваль-конкурс, выставка-конкурс детского творчества по художественному и декоративно-прикладному искусству» Алтын қазына», конкурс юных художников «Бояулар құпиясы», фестиваль «детского кино «Дети Казахстана в мире без границ», фестиваль-конкурс театрального искусства «Театр ғажайып мекені», «Шеберлер қаласы»), в котором приняли участие 2115 учащихся, из которых 687 учащихся, получили путевки на республиканский этап, а также реализован общенациональный культурно-образовательный проект «Ризашылық – мейірімділік бұлағы» среди детей с особыми образовательными потребностями, детей-сирот и детей, оставшихся без попечения родителей с охватом 100 детей.
	Атырауская область	60 %	55%	
	Западно-Казахстанская область	60 %	Информация отсутствует	
	Жамбылская область	60 %	57%	мәдени ошақтардың тіршілік әрекетімен, мәдениет саласында жұмыс істейтін отандастардың шығармашылығымен және туған өлкенің киелі орындарымен танысу бойынша 6% жұмыс атқарылды. 13730 мектеп жасындағы оқушылар саны қатысты. тарихи-өлкетану және мемориалдық мұражайларға экскурсия ұйымдастыру бойынша 2023 жылдың 8 айлық қорытындысы 6,70%құрайды. Оның ішінде 16007 мектеп жасындағы балалар саны. Жамбыл облысынан Қазақстанның киелі картасының тізіміне енгізілген тарихи-мәдени нысандарға 8 форматта онлайн және офлайн экскурсия өткізу бойынша 20,30% құрайды. 48302 оқушы қатысты. Мәдениет үйлерінде кітапханаларда және облыстық қазақ орыс драма театрында танымдық сағаттарды ұйымдастыру аясында 22% құрайды.

				53286 мектеп жасындағы балалар саны қатысты.
	Караганди нская область	60 %	Инф орм ация отсу тств ует	
	Костанайск ая область	60 %	47%	С целью реализации показателя «Охват детей школьного возраста культурным воспитанием» Национального проекта «Ұлттық рухани жаңғыру» 12 февраля 2022 года утвержден Комплексный план мероприятий по реализации проекта «Культурный норматив школьника» на 2022-2024 годы (совместный план управления образования, управления культуры), включающий мероприятия, направленные на формирование культурного воспитания школьников. В рамках Комплексного плана в текущем году проведены следующие мероприятия: областной заочный конкурс детского кино «Дети Казахстана в мире без границ!», заочный этап республиканского конкурса молодых художников «Бояулар құпиясы» среди обучающихся организаций общего среднего и дополнительного образования, фестиваль детского творчества «Армандастар» среди самодеятельных театральных и хореографических коллективов. С 8 по 20 апреля текущего года коллективы Костанайской областной филармонии им. Е. Умурзакова для учащихся школ Алтынсаринского, Федоровского, Сарыкольского районов провели концерты с охватом 400 человек. В рамках сотрудничества и реализации культурно - образовательного проекта «Культурный норматив школьника» инициирован проект «Балдаурен», в рамках которого для учащихся города Костаная и Костанайского района организованы концертные программы с оркестрами казахских, русских народных инструментов, камерного оркестра, этно-фольклорного ансамбля «Ақжелең», ансамбля танца «Костанайские зори». За отчетный период в рамках проекта «Балдаурен» проведены 2 концерта с охватом 350 учащихся. В организациях образования области в течение учебного года на классных часах педагоги активно используют видеоуроки, разработанные в рамках культурно-образовательного проекта

				«Ұлағатты ұрпақ» по 5 направлениям (музыка, изобразительное искусство, театр, кинематография, сакральные места и объекты культурного наследия). В настоящее время культурным воспитанием охвачено 52 587 обучающихся, или 47% от общего числа детей школьного возраста.
	Кызылординская область	60 %	Информация отсутствует	
	Мангистауская область	60 %	Информация отсутствует	
	Павлодарская область	60 %	60%	По направлению «Культ знания» проведено 43 мероприятий с участием 4575 человек. Это международные, областные, районные, школьные олимпиады, различные научные соревнования и конкурсы. В Турции г.Анталия с 8 по 13 мая прошла Международная Балканская олимпиада школьников по математике. По итогам Международной Балканской Олимпиады ученик 10 класса школы - лицея № 8 для одаренных детей г. Павлодара Владимир Роговский стал бронзовым призером. Также Владимир Роговский стал бронзовым призером на Международной олимпиаде по математике, прошедшей в в Японии в городе Тиба с 5 по 13 июля. В олимпиаде приняли участие 617 учащихся из 112 стран. В составе сборной команды Казахстана приняли участие 6 учащихся школы - лицея № 8 для одаренных детей г. Павлодара. Ежегодное международное соревнование по физике среди старшеклассников разных стран проходила с 10 по 17 июля 2023 года в городе Токио в Японии. В Международной олимпиаде по физике приняли участие 415 школьников из 83 стран мира. В составе сборной команды Казахстана приняли участие 5 учащихся, в том числе 1учащийся школы-лицея № 8 для одаренных детей Нуртаев Даир. По итогам 2 тура Международной олимпиады Даир стал бронзовым призером . Ученик 10 класса КГУ «Лицей-

				школа №8 для одаренных детей» Управления образования Павлодарской области Илюсизов Ринат завоевал серебряную медаль на международной олимпиаде в Швейцарии. В школе интернате для одаренных детей им.Алтынсарина прошла олимпиада, где учащиеся сельских школ Ямышевской и Луганской СОШ Павлодарского района показали свои прочные знания. 11-12 мая на прошедшем в Актау Абишевских чтениях ученица 9 класса Ямышевской СОШ Павлодарского района Инкар Танжарыккызы заняла достойное 3 место. Также павлодарские школьники показывают свои блестящие знания на городских турах республиканского интеллектуального конкурса «Менің кіші Отаным, среди юных историков «» Менің шағын Отаным». 18 октября 2023 года Торайгыров университет совместно с «Ертіс дарыны » провели областную полиязычную олимпиаду среди учеников 9 классов с охватом 71 ученик. В период с 31 октября по 2 ноября в г.Жезказган области Улытау среди учащихся 9 классов прошла республиканская олимпиада по химии им.К.Сатпаева, где Павлодарскую область предстапвили ученица школы-лицея №8 для одаренных детей Кабир Дания и ученик многопрофильного лицея-интерната Владислав Осипов.
	Северо-Казахстанская область	60 %	60%	
	Туркестанская область	60 %	60%	
	Восточно-Казахстанская область	60 %	56%	
	Область Жетісу	60 %	Информация отсутствует	
	Область Улытау	60 %	60%	
	Область Абай	60 %	Информация отсутствует	
	город Астана	60 %	62%	

	город Алматы	60 %	Информация отсутствует	
	город Шымкент	60 %	77,50%	«Оқушының мәдени нормативі» мәдени-ағартушылық жобасы, «Төрт өнер-төрт тоқсан» жобасы аясында оқушыларымыз Шымкент қаласы мәдениет үйлеріне, кітапханаларға және қалалық қазақ және орыс драма театрларына, салт дәстүр орталығы, этномәдени орталығына, Астана, Алматы, Түркістан қаласына, Отырар ауданына, Сайрам, Төлеби, Бәйдібек би аудандарына өлкетану танымдық экскурсия ұйымдастырылды. Мектеп жасындағы балаларды мәдени тәрбиемен қамту 77.5% құрады.
Повышение читательской активности населения в рамках проекта «Читающая нация» ***ЦИ взаимосвязанные с финансовыми расходами***	по республике	31 %		
В том числе по регионам				
	Акмолинская область	31 %	31 %	
	Актюбинская область	31 %	21,5 %	(информация за 3 квартал, за 4 не предоставлена)
	Алматинская область	31 %	30 %	
	Атырауская область	31 %	31 %	В рамках республиканской акции «Одна страна – одна книга» в библиотеках области проведены различные мероприятия, в том числе читательская конференция по произведению Толена Абдика «Правая рука» и дискуссия по повести писателя «Отец» на тему «Тайна одного произведения». Также, в Атырауской специализированной школе-лицее «Зияткер» прошел литературный аукцион по мотивам повести писателя «Возвращение» на тему «Талғам мен таным табиғаты».
	Западно-Казахстанская область	31 %	31 %	

	Жамбылская область	31 %	31%	«Бір ел – бір кітап» республикалық акциясы аясында биылғы жылы Мемлекеттік сыйлықтың лауреаты, Халықаралық Кафка және Қазақстандағы ПЕН клуб сыйлықтарының лауреаты, прозасында өзінің ерекше қолтаңбасы бар, жазушы Төлен Әбдіктің шығармалары жалпы халықтық оқуға таңдалған болатын. Акция аясында офлайн және онлайн форматта 501 іс-шара ұйымдастырылып, 9075 адам қамтылды.
	Караганди нская область	31 %	Информация отсутствует	
	Костанайская область	31 %	31%	Численность населения старше 4-х лет рассчитывается один раз в год (по состоянию на начало года).
	Кызылорди нская область	31 %	Информация отсутствует	
	Мангистауская область	31 %	21%	
	Павлодарская область	31 %	29%	В библиотеках Павлодарской области на 01.11.23 г. прошло 257 мероприятие, на которых присутствовала 4724 человек. были организованы книжные выставки «Жыл кітабын бірге оқиық», содержащие сведения по биографии писателя, представлены книги с QR-кодами, проводятся мероприятия по популяризации произведений Т.Абдикулы среди читателей, литературные беседы, посвященные Т.Абдикову, библиотекари знакомили читателей с его биографией и творчеством.
	Северо-Казахстанская область	31 %	28 %	2023 жылы барлығы 167 мың адамды қамтитын 578 іс - шара жоспарланған, оның ішінде: облыс аудандарында - 511, облыс орталығында-67 іс-шара. 10 айда барлығы 1216 іс-шара өткізіліп, 139,8 мың адам қамтылды (84%).
	Туркестанская область	31 %	33%	«Бір ел – бір кітап» акциясы бойынша 2023 жылы жазушы Төлен Әбдіктің шығармаларын насихаттау жоспарланған. Есепті кезеңде акция аясында Түркістан облысы бойынша 396 кітапханада 902 іс-шара өткізіліп, 57 687 оқырман қамтылды.

	Восточно-Казахстанская область	31 %	15,9 %	(информация за 3 квартал, за 4 не предоставлена)
	Область Жетісу	31 %	29 %	В рамках республиканской акции «Одна страна – одна книга» в библиотеках области проведены различные мероприятия, в том числе читательская конференция по произведению Толена Абдика «Айтылмаған ақиқат», а также в рамках акции провели круглые стол, вечер поэзии, викторина, книжные выставки, видеослайд, буккроссинг.
	Область Улытау	31 %	27%	Ұлытау облыстық әмбебап кітапханасында «Бір ел-бір кітап» республикалық акциясы аясында жазушы Төлен Әбдікұлының шығармашылығына арналған «Қалам ұшындағы ғұмыр» атты QR кодты кітап көрмесі ұйымдастырылып, қаламгердің «Қонақтар» әңгімесінен көрініс көрсетілді.
	Область Абай	31 %	27%	По акции «Одна страна - одна книга» библиотеками области проведен цикл различных мероприятий, среди которых литературные портреты, круглые столы, читательские конференции, литературные вечера, книжные выставки на темы: «Төлен Әбдік – қазақ әдебиетіндегі дарынды жазушы», «Т.Әбдіктің бес үздік шығармалары», «Әңгімеге арқау болған ұрпақ тәрбиесі» , «Ерекше қаламгер Төлен Әбдік», «Төлен Әбдіковтың шығармаларын бірге оқиық!» и др.
	город Астана	31 %	17%	(информация за 3 квартал, за 4 не предоставлена)
	город Алматы	31 %	23%	(информация за 3 квартал, за 4 не предоставлена)
	город Шымкент	31 %	25%	«Оқитын ұлт» жобасын іске асыру аясында Республикалық «Бір ел-бір кітап» акциясы, «Өлкетану бағыты» және «Нағыз оқитын кез» акциясы бойынша оқырмандарды кітап оқуға тарту жұмыстары жүзеге асырылады. Жоба аясында кітапханаларда көпшілік іс-шаралар, танымдық-ақпараттық сағаттар, әдеби кештер өткізіледі. Сонымен қатар, кітапханалардың кітап қорын сұранысқа ие әдебиеттермен толықтырылып, нәтижесінде кітапханаға келуші оқырмандардың санымен есептелініп (1 210 700 халық санына шаққанда) қорытындысымен шығарылады.
Количество объектов, построенных и	по республике	750 ед.	825 ед	

отремонтированных меценатами ***ЦИ взаимосвязанные с финансовыми расходами***				
В том числе по регионам				
	Акмолинская область	38	25	За 9 месяцев 2023 года построено и отремонтировано за счет меценатов 25 объектов
	Актюбинская область	75	43	
	Алматинская область	25	17	В рамках спецпроекта «Туған жер» было организовано около 59 мероприятий с участием более 60 тысяч человек. В селах Каражота, Сарыбулак Енбекшиказахского района рядом с мечетью меценат и местные жители построили қатымхана вместимостью 200-300 человек, обновили название села на подъездной автодороге. При спонсорской поддержке индивидуальных предпринимателей в округе высажено 25 саженцев плодовых деревьев, 130 деревьев березы. В селе Талдыбулак, Белбулакского сельского округа Талгарского района при поддержке местных жителей и известного в области мецената Сулейменова Аскара Фазыловича, в Панфиловском сельском округе при поддержке индивидуального предпринимателя Чиникеева Талгата Орынбасаровича была построена мечеть, а также в сельском округе Нура была построена медресе, мечеть и қатымхана. Объекты введены в эксплуатацию. В селе Гульдала, Гульдалинского сельского округа при спонсорской поддержке индивидуального предпринимателя Сасикова Алишера Султанмуратовича был открыт «SULTAN GULDALA KURES MEKTEBI». Для малообеспеченной семьи села Сарыжаз Райымбекского района с помощью мецената был построен и сдан в эксплуатацию дом. В селе Шалкоде проведен ремонт и сдан в эксплуатацию мини-футбольное поле. В Чапаевском сельском округе Илийского района во дворе школы №10 построена и введена в эксплуатацию спортивная стрит-воркаут площадка, в Ащибулакском

				сельском округе средняя школа на 1200 учащихся. Построена и введена в эксплуатацию пассажирская остановка отдыха на перевале Малайсары Балхашском районе.
	Атырауская область	12	2	(Данные за 3 квартал, за 4 информация отсутствует)
	Западно-Казахстанская область	82	Информация отсутствует	
	Жамбылская область	45	42	«Туған жер» арнайы жобасы шеңберінде өңірлерде меценаттарды тарту бойынша жұмыс жүргізу. Меценаттар салған және жөндеген объектілер санын арттыру
	Карагандинская область	18	14	В рамках показателя меценатами Карагандинской области с начала текущего года построено и отремонтировано 14 объекта. К примеру открытие детской игровой площадки, спонсируемой гражданами села Каракой Актогайского района на сумму 2 300 000 тг. Строительство мечети «Камзе ата» в г.Караганда на сумму 200 000 000 тг. и т.д.
	Костанайская область	25	23	К реализации показателя подключились успешные выходцы из небольших городов и сел, известные бизнесмены, общественные деятели, которые помогают своей малой родине. На сегодняшний день число меценатов состовляет более 500 человек. Но при этом не учитываются что есть люди которые оказывают помощь не фишируя себя. В рамках показателя меценатами Костанайской области с начала текущего года построено и отремонтировано 23 объекта. К примеру АО «Комаровское горное предприятие» провели реконструкцию спортивной площадки в горде Житикара на сумму 128,0 млн. тенге,АО «Варваринское» в селе Красносельское постоили спортивно-развлекательную площадку с мини-футбольным полем, тренажерами и другими спортивными атрибутами на сумму 22,0 млн. тенге
	Кызылординская область	25	23	Облыс бойынша 23 объект салынды. Жалпы сомасы 3млд.125 млн.тг-жыл аяғына дейін жұмыс жасалады .
	Мангистау	30	16	(за 3 квартал, за 4 информация не

	ская область			предоставлена)
	Павлодарская область	39	186	В 1-ом полугодии за счет меценатов было построено и отремонтировано 186 объектов на сумма 2947,257 тыс тенге. Из них построено 107 объекта на сумма 2413,32 тыс тенге и отремонтировано 79 объекта на сумму 533,937 тыс тенгеге
	Северо-Казахстанская область	86	86	100% В рамках спецпроекта «Туған жер» национального проекта «Ұлтык «Рухани Жаңғыру 86 объектов с начала 2023 года реализованы в Северо-Казахстанской области 86 проектов (в том числе: по реконструкции – 57 проекта и строительству – 29). Проекты реализованы за счет местных сельхозтоваропроизводителей.
	Туркестанская область	96	185	
	Восточно-Казахстанская область	25	20	*По итогам реализации показателя «Количество объектов, построенных и отремонтированных меценатами» за 9 месяцев 2023 года составило 20 объектов, из них построено 14 объектов, отремонтировано – 6. Сумма внебюджетных средств, затраченных на реализацию проектов составила 593,6 млн тенге. На строительство выделено 394,9 млн тенге, на реконструкцию объектов – 198,7 млн тенге.* *1. Реконструкция дорожного полотна в Глубоковском районе с. Черемшанка на сумму 300 тысяч тенге.* *2. Реконструкция ограждения кладбища в Глубоковском районе с. Черемшанка на сумму 400 тысяч тенге.* *3. Строительство дома для многодетной семьи в Зайсанском районе с. Қаратал на сумму 22 млн тенге.* *4. Строительство катымханы в Зайсанском районе в городе Зайсан на сумму 6 млн тенге.* *5. Установлена светящаяся надпись «Школа Мукарама» в селе Дайыр Зайсанского района на сумму 1 млн 700 тысяч тенге.* *6. Произведена укладка брусчатки во дворе мечети в селе Қаратал Зайсанского района на сумму 1 млн 200 тысяч тенге.* *7. Произведена установка светящейся надписи «Ainabulaq» в селе Айнабулак Зайсанского района на сумму 2 млн 500 тысяч тенге.* *8. Жители и предприниматели села Шиликти Зайсанского района построили мечеть на сумму 17 млн*

				тенге. *9. При поддержке «Фонда развития сельских территорий» и предпринимателей Катон-Карагайского района открыты сквер в селе Катон-Карагай, Дом-музей в селе Чингистай на 54 млн тенге.* *10. Касымханов Нурлан директор ТОО «Торе-Тогам» построил и завершил строительство Центра духовного образования имени Есимхана кажы (медресе) в селе Курчум Курчумского района на сумму 200 млн тенге.* *11. Уроженцы села Каратогай Курчумского района построили Аллею Славы, памятник погибшим в ВОВ на сумму 10 млн тенге.* *12. Уроженцы села Акши Курчумского района открыли парк и мемориальную доску, посвященные памяти Ибраева Дусипбека Акатаевича на сумму 6 млн тенге.* *13. Уроженцы села Сарыолен Курчумского района открыли площадку для проведения молодежного уикенда и фонтан в парке «Саят-Сунгат» на сумму 16 млн тенге.* *14. В селе Акжар Тарбагатайского района потомки Кайкы баба построили футбольное поле на сумму 50 млн тенге.* *15. При поддержке жителей села Жалгызтал Тарбагатайского района были отремонтированы въездные ворота села Жалгызтал на сумму 2 млн тенге.* *16. В селе Жетиарал Тарбагатайского района жители села построили парк Болат баба на сумму 5 млн тенге.* *17. Руководитель ТОО «Восток-молоко» Сайлаубаев Сейлжан восстановил сельский клуб и обелиск в селе Украинка Уланского района на сумму 150 млн тенге.* *18. В селе Огневка Уланского района жители села установили памятник-монумент, посвященный «Ветеранам Великой Отечественной войны» на сумму 3 млн 500 тысяч тенге.* *19. Выходец их села Верх-Уба Тимофеев И.И. на протяжении нескольких лет увековечивает память участников и тружеников тыла Великой Отечественной войны. 22.06.2023 года на памятнике состоялось открытие Вечного огня у памятника, погимшим во время ВОВ в селе Верх-Уба Шемонаихинского района на сумму 1 млн тенге.* *20. ТОО «Рулиха» не только отремонтировало заброшенное здание медицинского учреждения, которое давно уже пустовало, но и*

				полностью обеспечило детский сад новым оборудованием, необходимыми принадлежностями, игрушками, развивающими играми на сумму 45 млн тенге.
	Область Жетісу	24	46	Согласно матрице по реализации национального проекта "Ұлттық рухани жаңғыру" По показателю 4. количество построенных и отремонтированных объектов в рамках специального проекта "Туған жер" в 2023 году согласно плану должно составить - **24 ОБЪЕКТА**, по информации собранной управлением за три квартала 2023 года и за октябрь месяц 2023 года количество построенных и отремонтированных объектов составило - **27 объектов.** Общий объем привлеченных средств – 245 527 412 433 тиын (Двести сорок пять миллионов пятьсот двадцать семь тысяч четыреста тридцать три тиын).
	Область Улытау	7	7	1.Барша қазаққа батырлығымен, елжандылығымен танылып, ағайынның асылы бола білген Күшікбай батырдың есімі 2022 жылы Жаңаарқа ауданының орталығындағы бір шағын ауданға берілген болатын. Осы шағын ауданның кіре берісіне асыл бабаларын дәріптеген мұрагерлері әсем қақпа жасатты. Жоба құны 7 800 000 тг. 2.Жаңаарқа ауданына қарасты Байдалы би ауылдық округінің 2003 жылғы түлектер мектеп бітіргендеріне 20 жыл толуына орай, Атасу ЖББ мектебінің Еркетай шағын орталығының бүлдіршіндеріне арнап 60 шаршы метр кабинетті заманауи үлгіде қалыпқа келтіріп, ішін түрлі ойыншықтармен толықтырды. Жоба құны 2 000 000 тг. 3.Ш.Ералиев ауылының 1976- 1993 жылы мектеп бітірген түлектері Туған жерге туыңды тік – оның көркеюіне еңбегіңмен үлес қос деген ұранмен туған жерге сый жасап,мәдениет үйінің алдынан үлкен сахна салып берді. Жоба құны 2 000 000 тг. Жөнделінді: 4 жоба 4.Байдали би ауылдық округінің 1966 жылы туылған азаматтары мектеп бітіргендеріне 40 жыл толуына орай, туған ауылдарына келіп үлкен тарту жасады. Яғни, әкімшілік, мәдениет үйінің алаңындағы саябаққа 15 (он бес) түп терек көшеттерін отырғызып, айналасын арнайы темір қоршаумен (сетка) қоршап берді.

				Жоба құны 300 000 тг. 5.Сейфуллин ауылдық округінде мектеп бітіргендеріне 40 жыл толған түлектер 1966 жылы туылған азаматтар мен азаматшалар ауылымыздың мешітіне ағымды жөндеу жұмысын жүргізіп берсе, мектеп бітіргендеріне 30 жыл толған түлектер яғни 1976 жылы туылған азаматтар мен азаматшалар мешітке жарық шамдар орнатып, демалатын орындықтар қойды. Жоба құны 950 000 тг. 6.Ш.Ералиев ауылының 1941-1945 жылғы Ұлы Отан соғысы ардагерлеріне қойылған ескерткіштерді ауылымыздың 1966 жылғы туылған азаматтары мектеп бітірулеріне 40 жыл толуына орай (800 мың) тенге сомасында күрделі жөндеуден өткізді және Қуғын-сүргін құрбандарын еске алу күнімен тұспа-тұс келуіне орай құран бағышталып дәм берілді. Жоба құны 800 000 тг. 7.Талдыбұлақ ауылдық округінің 1978 жылғы түлектері, бітіргендеріне 30 жыл толуына орай мешітке құрылыс жұмыстарын жүргізуде. Жоба құны 900 000 тг. Жалпы сомасы: 14 750 000 тг. Сонымен қатар Жезқазған қаласында – 2 іс шара, Сатпаев қаласында - 3 іс шара, Қаражал қаласында – 3 іс шара, Ұлытау ауданында – 2 іс шара , Жаңаарқа ауданында – 8 іс шара демеушілер қаражатымен жасалды. Жұмасалған қаражат сомасы 15 млн шамасында.
	Область Абай	24	41	Ағымдағы жылдың 11 айында облыс бойынша 41 объект салынды. Жалпы сомасы - 888 млн. 726 мың тг
	город Астана	10	8	В рамках проекта «Туған жерге туың тік» проведены работы по ремонту дорог, строительству жилья для социально-уязвимых семей и ремонту школ и детских садов в населенных пунктах. общей сумма - 3млд.150 млн.тг
	город Алматы	35	20	С начала текущего года за счет спонсоров/меценатов реализованы 20 проектов. Открыты 6 студенческих общежитий, 1 пристройка к школе №65 на 300 ученических мест в Бостандыкском районе, школа на 600 мест в Ауэзовском районе. Реконструированы и модернизированы 11 дворовых спортивных площадок, 1 сквер. За счет средств меценатов ведется модернизация 10-ти студенческих общежитий, строительство общеобразовательной школы на 1100 мест в Бостандыкском районе,

				реконструкция 5 спортивных и детских площадок в районах города. Завершение в декабре 2023 года.
	город Шымкент	29	29	Шымкент қаласы бойынша меценаттар салу немесе жөндеу жұмыстары іс-шарасы аясында 29 объект салынды. Атап айтқанда, білім саласында 11 объект, медицина саласында 12 объект, мәдениет саласында 1 объект, спорт саласында 3 объект және 2 аяқжол көпірі меценаттар тарапынан салынды. Демеушілер мен меценаттар қаражатынан қаржыландыру көлемі 900,0 млн. теңгені құрады.
Рост обеспеченности объектами и услугами культуры, в т.ч. в отдаленных районах ***ЦИ взаимосвязанные с финансовыми расходами***	по республике	40 строительство, 260 ремонт объектов культуры	23/191	Риск неисполнения
В том числе по регионам				
Строительство				
область Абай		2	0	В работе
Акмолинская область		3	3	
Актюбинская область		5	2	
Алматинская область		4	0	В работе
Атырауская область		3	2	Строительство оставшихся 1-го и ремонт 4-х объектов культуры будут завершены до конца года.
Восточно-Казахстанская область		0	0	
Жамбылская область		9	5	
область Жетысу		5	0	В этом году на новое строительство 4 объектов выделено 2 млрд. 778 млн. тенге. ***<u>Справочно:</u>*** *на строительство сельского Дома культуры с.Акжар Алакольского района в текущем году выделено 751,6 млн. тенге, начнутся строительные работы.* *На строительство сельского Дома культуры с.Калпе выделено 569 млн. тенге и на строительство историко-краеведческого музея в городе Уштобе Каратальского района. выделено 898 млн. тенге, ведутся строительные работы.* *На установку блочно-модульного клуба в селе Коныр Ескельдинского района выделено 158 млн. тенге.*

Западно-Казахстанская область		3	1	Запланировано строительство 3 объектов, завершен 1 за счет частных инвестиции на сумму 431,0 млн тенге.
Карагандинская область		3	0	
Костанайская область		1	1	
Кызылординская область		2	2	
Мангистауская область		3	1	
Павлодарская область		2	0	В работе
Северо-Казахстанская область		1	0	В работе
Туркестанская область		3	3	
область Улытау		1	0	В работе
г. Астана		0	0	
г. Алматы		4	2	
г. Шымкент		1	1	
Ремонт				
область Абай		8	4	
Акмолинская область		16	12	
Актюбинская область		15	9	
Алматинская область		2	2	
Атырауская область		12	11	
Восточно-Казахстанская область		11	11	
Жамбылская область		17	16	
область Жетысу		10	3	п В 2023 году на капитальный ремонт 10 объектов культуры выделено 2 млрд. 718 млн. тенге.
Западно-Казахстанская область		15	12	Запланировано проеведение ремонтов 15-ти обьектов, на сегодняшний день завершены 11 обьекты, 3 из них на стадии завершения, 1 не реализован на сумму 600,0 млн тг (капремонт здания областного каздрамтеатра им Х.Бокеевой)
Карагандинская область		57	41	
Костанайская область		6	6	
Кызылординская область		15	15	
Мангистауская область		16	4	
Павлодарская область		9	8	
Северо-Казахстанская область		16	8	
Туркестанская область		15	13	
область Улытау		10	7	
г. Астана		8	1	
г. Алматы		4	0	В работе
г. Шымкент		9	8	
Количество поддержанных творческих проектов ***ЦИ взаимосвязанные с финансовыми***	по республике	30 ед.	30 ед.	

расходами				
В том числе				
	МКС РК	13	13	
	Акмолинская область	1	1	
	Актюбинская область	1	3	
	Алматинская область	1	1	
	Атырауская область	1	1	
	Западно-Казахстанская область	1	1	
	Жамбылская область	1	1	
	Караганди нская область	1	1	
	Костанайская область	1	1	
	Кызылорди нская область	1	1	
	Мангистау ская область	1	1	
	Павлодарская область	1	1	
	Северо-Казахстанская область	1	3	
	Туркестанская область	1	1	
	Восточно-Казахстанская область	1	1	
	Область Жетісу	1	1	
	Область Улытау	1	1	
	Область Абай	1	1	
	город Астана	1	1	
	город Алматы	1	1	
	город Шымкент	1	1	
Направление III. Тәуелсіздік ұрпақтары				
Задача 2. Социализация и трудоустройство молодежи				
Охват молодежными социальными услугами ***ЦИ взаимосвязанные с финансовыми***	по республике	800 тыс. человек		

расходами				
В том числе по регионам				
	Акмолинская область	29 630	57 593	
	Актюбинская область	36 512	20711	
	Алматинская область	57 593	73000	120% Индикатор достигнут больше плана из-за повышения статистики молодежи до 35-ти лет.
	Атырауская область	28 731	30866	107% «Орындалды. Мансап орталықтарына хабарласқан жастардың ішінен өткен жылғы қатысушыларды есептегенде 16 081 адамға әлеуметтік қолдау түрлері көрсетілді. 5 148 жұмыспен қамтылды, онлайн «skills» оқумен 744 жастар және «Бастау-Бизнес» жобасымен кәсіпкерлік негіздеріне 2 147 жастар қамтылды. Кәсіптік бағдарлаумен 7 852 адам қамтылды. «We talk» жастарға берілген мүмкіндіктер атты кездесуге 200-ге жуық жас қатысып, мемлекеттен берілетін қайтарымсыз гранттар мен жеңілдетілген микрокредиттер, шығармашыл жастарды қолдау туралы ақпараттар берілді. «Тұлға бол» және «APEC Training Center» жылжымалы жәрмеңкесіне 1800-ге жуық өңір жастары қатысты. Халықты жұмыспен қамту орталығы өкілдері 300-ден астам жасқа мемлекеттік бағдарламаларды түсіндіріп, шағын кәсіп бастау туралы ақпараттар жеткізді. «2021 – 2025 жылдарға арналған кәсіпкерлікті дамыту жөніндегі ұлттық жоба» шеңберінде 12 785 жасқа әлеуметтік қолдаулар көрсетілді. Кәсіпкерлікті дамыту Ұлттық жобасы шеңберінде несие 9,0 млрд.теңгені құрайтын 326 жас кәсіпкерлер қолдау алды. «Жасыл ел» жастар еңбек жасағы жобасына 1 756 жас көгалдандыру және абаттандыру бағыттары бойынша уақытша маусымдық жұмысқа тартылды. Өңірде «Ауыл жастарын ауылдық аумақтарды дамытуға тарту» мемлекеттік гранты аясында «Жастар үлесі» жобасы шеңберінде ауыл жастарына шағын грант беру конкурсы ұйымдастырылды. Жоба қорытындысы бойынша жеті аудан және Атырау қаласы маңындағы ауыл жастары ұсынған 60 жобадан 24 әлеуметтік жоба іріктеліп, ережеге сай комиссия шешімен 14 жоба жеңіске жетті. 500 000 тг көлемінде грант ұтып алған ауыл жастары өздерінің тұрғылықты мекеніндегі қоғамдық -

				әлеуметтік мәселелерді шешуді мақсат еткен жобаларын 1 ай мерзімде келісімшартқа отыру негізінде жүзеге асыратын болады. "
	Западно-Казахстанская область	26 416	Информация отсутствует	
	Жамбылская область	51 951	45685	
	Караганди нская область	45 254	27293	
	Костанайская область	32 524	29823	
	Кызылорди нская область	37 847	24128	
	Мангистауская область	32 684	52051	159% Индикатор достигнут больше плана из-за повышения статистики молодежи до 35-ти лет.
	Павлодарская область	27 824	15000	
	Северо-Казахстанская область	20 753	15000	
	Туркестанская область	102 317	84148	
	Восточно-Казахстанская область	24 982	15694	
	Область Улытау	9 845	8845	
	Область Жетісу	26 485	13438	
	Область Абай	25 076	20000	
	город Астана	49 625	39126	
	город Алматы	81 522	74544	
	город Шымкент	52 429	52429	
Уровень посещаемости инфонавигатора Eljastary ***ЦИ взаимосвязанные с финансовыми расходами***	по республике	1,5 млн. человек		
В том числе по регионам				
	Акмолинская область	55 557	51103	Всего в области молодежными социальными услугами охвачено 57 593 человек из числа молодежи. Из них: по программе «С дипломом в село» - 6974, «Серпін» - 12121, «Первое рабочее место» - 3597, «Молодежная практика» - 3967, «Бастау Бизнес» - 7570, «Ұрпақтар келісім-шарты» - 6339, «Техническое профессиональное образование» - 4745, «Консультация психолога» -

				8687, жилищной программе «Алатау жастары» - 3593. Молодежные ресурсные центры по области имеют страницы в социальных сетях Facebook, VK, INCTAGRAM и TIK-TOK. Общее число подписчиков – 51103. С начало года было опубликовано около 18262 публикации, охвачено более 23000 просмотров. Число прямых эфиров - 87. В местных СМИ было опубликовано около 165 информационных материалов и 12 статьи.
	Актюбинская область	68 460	Информация отсутствует	
	Алматинская область	107 987	80730	С 1 января 2022 года в портал Eljastary посетили более 80 тысяч человек. В портале предусмотрены направлении как: -концепция молодежной политики -региональные советы по делам молодежи -развитие молодежи ресурсных центров
	Атырауская область	53 870	Информация отсутствует	
	Западно-Казахстанская область	49 531	Информация отсутствует	
	Жамбылская область	97 409	61076	«Eljastary инфонавигаторына қатысу деңгейі» бағдарламасы аясында 2023 жылы жалпы 61 084 жас Eljastary инфо навигнаторына кірді, 97409 адамды қамтиды.
	Караганди нская область	84 851	102927	В целях осуществления информационно-разъяснительной работы по реализации государственной молодежной политики по всей области ежедневно освещается и пополняется контент в социальных сетях (Instagram, Facebook и Telegram). Работа ведется молодежными ресурсными центрами городов и районов на официальных страницах. Всего действует Instagram 14 аккаунтов (из них 13 страниц МРЦ городов и районов, 1 страница - областной МРЦ). В области было опубликовано более 3159 постов на различную тематику в социальных сетях, общая аудитория охвата подписчиков Instagram, Facebook на данных страницах составляет 102927 человек.
	Костанайск	60 982	Инфор	

	ая область		мация отсутствует	
	Кызылординская область	70 963	47448	Жыл басынан бері облыста 47448 жасқа мемлекеттік бағдарламалар туралы ақпараттар берілді. Оның негізгі бөлігі сайттар, әлеуметтік желілер арқылы.
	Мангистауская область	61 283	50000	
	Павлодарская область	52 170	26713	
	Северо-Казахстанская область	38 911	25000	
	Туркестанская область	191 844	158145	Молодежь области присоединяется к инфонавигатору Eljastary и консультируется по различным направлениям и запросам. В частности, через информационную систему получают информацию о международных возможностях, о семье, финансовой грамотности, трудоустройстве, государственной поддержке молодежи, государственных программах «Серпін-2050», «Болашак» «TURKISTAN STARTUP WEEKEND, «Zhas project»«JASTARGA BAGYT» жоба,грант"Тәуелсіздік ұрпақтары" грант и др.
	Восточно-Казахстанская область	46 841	28180	
	Область Улытау	18 460	17515	«Была проведена информационно-разъяснительная работа о деятельности портала с МРЦ и инструкторами сельских округов. В социальных сетях МРЦ опубликованы ссылки на сайт https://eljastary.kz/. На постоянной основе ведется агит-работа среди молодежи по посещению сайта. Общее количество подписчиков социальных сетей МРЦ составляет свыше 10 тысяч. человек. В области функционируют 1 областной, 2 - районных и 2-городских МРЦ. Информационно-консультационной помощью по области охвачено 8845 молодежи. Из них: получили консультацию по семейным вопросам - 525 человек, психологическая помощь оказана - 314, по вопросам образования – 880, юридическая помощь оказан - 2020 , даны разъяснения по государственным программам и социальным проектам – 5 106 молодым людям.

	Область Жетісу	49 658	64,6%	
	Область Абай	47 017	45000	
	город Астана	93 047	86516	
	город Алматы	152 854	142566	
	город Шымкент	98 305	91494	«Eljastary инфонавигаторына қатысу деңгейі» бағдарламасы аясында 91494 адам қамтылды.
Задача 3. Вовлечение молодежи в общественно-полезную деятельность				
Доля учащейся молодежи, вовлеченной в волонтерскую деятельность ***ЦИ взаимосвязанные с финансовыми расходами***	по республике	1,6 млн. человек		
В том числе				
	МИОР РК	50 000		
	Акмолинская область	57 408	50000	(данные за 3 квартал, за 4 информация отсутствует)
	Актюбинская область	70 742	41963	(данные за 3 квартал, за 4 информация отсутствует)
	Алматинская область	111 586	83400	"В Алматинской области с 28 февраля 2020 года открыт фронт-офис для реализации проектов волонтеров, активной молодежи и студентов. В настоящее время по области зарегистрировано 3598 волонтеров. Количество волонтерских организаций-21, количество волонтерских групп-56. С начала года организовано более 2180 волонтерской акции. Фронт-офис проводит комплекс мероприятий в каждом районе, городе области в соответствии с 7 утвержденными направлениями развития волонтерства (Білім, Сабақтастық, Саулық, Таза әлем, Асыл мұра, Қамқор, Үміт). Проект поддержали местные меценаты, вузы, колледжи, государственные учреждения, благотворительные фонды, автоволонтеры и волонтерские организации. Всего в целях продвижения, пропаганды волонтерской деятельности в социальных сетях опубликовано 1987 публикаций, снято 103 видеороликов. Кроме того, 12 видеороликов были показаны на телеканале «Жетысу». На страницах СМИ опубликовано 86 статей, в региональных изданиях-171 материалов.
	Атырауска	55 665	56000	100%

	я область			
	Западно-Казахстанская область	51 182	Информация отсутствует	Информация отсутствует
	Жамбылская область	100 656	63037	Волонтерлік қызметке тартылған оқушы жастардың үлесі арттыру. 2021-2025 жж. Жылдық жоспарына сәйкес 67% жұмыс атқарылады деп жоспарлануда. Іс-шара 1. Волонтерлік қызметке тарту жөніндегі шаралар кешенін әзірлеу және іске асыру бойынша қазіргі таңда 62,60% қамтиды, 2023 жж.- 100 656 жас қатысты. Іс-шара 2. Еріктілер ұйымдарының санын көбейту бойынша 100% қамтиды. Облыс аумағында 13 волонтерлік ұйым жұмыс жасауда
	Карагандинская область	43840	28276	-Развитие социальной компетентности молодежи в добровольческом движении как основа личностного и профессионального развития; -Воспитание подрастающего поколения в духе патриотизма и уважения к труду, привлекая к активным формам патриотического и трудового воспитания; -Формирование в молодежной среде позитивного образа волонтера как популярного и успешного молодежного лидера; -Повышение уровня информированности молодежи о сути волонтерской деятельности;
	Костанайская область	63 015	56744	(данные за 3 квартал, за 4 квартал информация отсутствует)
	Кызылординская область	73 328	46155	(данные за 3 квартал, за 4 квартал информация отсутствует)
	Мангистауская область	63 325	50000	(данные за 3 квартал, за 4 квартал информация отсутствует)
	Павлодарская область	53 909	27315	(данные за 3 квартал, за 4 квартал информация отсутствует)
	Северо-Казахстанская область	40 208	39322	(данные за 3 квартал, за 4 квартал информация отсутствует)
	Туркестанская область	198 240	163835	Оказана помощь в экологическом волонтерстве, пожилым людям, оказавшимся в трудной жизненной ситуации, техногенных катастрофах, чрезвычайных ситуациях и проведена работа по их ликвидации. Также была проведена волонтерская работа по сохранению духовно-культурных и исторических ценностей.На сегодняшний день охвачено 163 835 молодежи.

	Восточно-Казахстанская область	48 403	29110	(данные за 3 квартал, за 4 квартал информация отсутствует)
	Область Улытау	19 075	12650	"Всего благотворительным, экологическими акциями охвачено 12 650 чел. В рамках инициативы «Birgemiz» по направлениям Birgemiz: ayala, Birgemiz: asul mura, Birgemiz: Bilim, Birgemiz: qamqor , Birgemiz: saylyq, Birgemiz sabaqtastyq, Birgemiz: taza Alem, Birgemiz: umit проведено более 50 мероприятий с участием 12 650 волонтеров.
	Область Жетісу	51 314	10351	1-Іс шара тамыз айында Жетісу облысында волонтерлік қызмет бойынша инфрақұрылымды дамыту және оған қатысушылардың әлеуетін арттыру мақсатында өңірлік волонтерлік ұйымдар қатарының тәлімгерлері мен еріктілері бірлескен орталығы ретінде «Мейірімді Жетісу» фронт офисінің ашуын ұйымдастырылды 2 Іс шара тамыз айында «Мейірімді Жетісу» фронт офисінің қызметі және «Birgemiz» жалпыұлттық жобасының іске асырылуы жөнінде ақпараттарды БАҚ, әлеуметтік желілер арқылы жастар арасында тарату, таныстыру, волонтерлік қызметті насихаттау мақсатында ақпараттық кампаниясының бағдарламасы негізінде Жетісу өңіріндегі қала, аудан, ауылдық аймақтарында тұрғындарымен кездесуін ұйымдастырылды. 3 Іс шара тамыз айынан бастап жүргізілуде «Мейірімді Жетісу» фронт офисі негізінде өңірлік волонтерлік ұйымдарға консультациялық, және әдістемелік сүйемелдеуді ұйымдастыру және жүргізу, мұқтаж адамдарға қолдау көрсету бойынша сенім телефоны, әлеуметтік парақшалары арқылы кеңес беру жұмысын ұйымдастырылып келеді жалпы кеңес алған адамдар саны 116 адам құрайды мұқтаж жандар, волонтерлік ұйымдары жетекшілері, бастамашыл топ жетекшілері, волонтерлік әр түрлі қайырымдылық волонтерлік әдістемелік қолдау көрсету бағытында кеңес алып келеді 4 Іс шара қыркүйек айында Жетісу облысы тұрғындарының волонтерлік қызметке қатысуын кеңейту үшін аймақтық волонтерлердің деректер базасын құру, еріктілерді qazvolunteer.kz сайтында тіркеу және осы жоба аясында жаңа волонтерлерді волонтерлік қызметке тарту бойынша жұмыстары

				жүргізілді 8 аудан 2 қала тұрғындарының ішінен 300 адамды qazvolunteer.kz сайтында тіркедік. 5 Іс-шара қыркүйек айынан жоба аяқталғанша «Birgemiz» жалпыұлттық жобасы аясында волонтерліктің 8 бағыты бойынша әлеуметтік жобаларды іске асыру үшін Жетісу облысының үкіметті емес ұйымдары мен жеке тұлғалары арасында волонтерлік бастамаларды қолдау жобалары байқауын өткізу, үздік жобаларға шағын гранттар бөлу. Жеңімпаз волонтерлер (шағын грант алушы) тікелей қамту 100 адамнан кем емес мақсатты топпен жұмыс жасай отырып, кемінде 6 іс-шарадан ұйымдастырылатын болады. Шағын гранттар аясында барлығы 8 жоба, грант мөлшері 300 000 теңге, тікелей қамту 800 адам. 8 жеңімпаз «Birgemiz» жалпыұлттық жобасы аясында әлеуметтік жобасын іске асырып келеді. 6 Іс шара Жетісу өңірінің ауылдық, аудандық, қалалық аймақтарындағы волонтерлік қызметті насихаттау мақсатында «Birgemiz» бастамасы шеңберінің негізгі Birgemiz: ayala , Birgemiz: asul mura, Birgemiz: Bilim, Birgemiz: qamqor , Birgemiz: saylyq, Birgemiz sabaqtastyq, Birgemiz: taza Alem, Birgemiz: umit бағыттарында өңірдегі тәлімгерлер пулы, волонтерлік корпусының тәлімгерлері мен еріктілерді жұмылдыра отырып өңірдің қалалары мен аудан орталықтарында әр түрлі форматта іс шараларын ұйымдастыру. 7 Іс шара 18 -25 қыркүйек айы аралығында Волонтерлік негіздері және волонтерлік қоғамдағы рөлі тақырыбы аясында 300 жаңа волонтерлерді ZOOM платформасымен 2 күндік оқыту курсын ұйымдастыру 8 Іс шара 02-03 қазан айы аралығында Жетісу облысының волонтерлік ұйымдарының жетекшілерін «Қазіргі қоғамдағы волонтерлік қозғалысы» тақырыбы 2 күндік оқыту курсын ұйымдастыру 9. Іс шара қыркүйек және қазан айы аралығында Жетісу өңірінің ауылдық, аудандық, қалалық аймақтарындағы волонтерлік қызметті насихаттау мақсатында «Birgemiz» бастамасы шеңберінің негізгі Birgemiz: ayala , Birgemiz: asul mura, Birgemiz: Bilim, Birgemiz: qamqor , Birgemiz: saylyq, Birgemiz sabaqtastyq, Birgemiz: taza Alem, Birgemiz: umit бағыттарында өңірдегі тәлімгерлер пулы, волонтерлік корпусының тәлімгерлері мен

				еріктілерді жұмылдыра отырып өңірдің қалалары мен аудан орталықтарында әр түрлі форматта іс шараларын ұйымдастырылды 10. Іс шара қараша айында Жетісу облыс бойынша әлеуметтік бағытталған, қоғамдық пайдалы міндеттерді шешуге елеулі үлес қосқан журген облыстық,аудандық волонтерлер мен волонтерлік топтарды, волонтерлік ұйымдарды көтермелеу және ынталандыруға бағытталған «Үздік волонтер 2023 жылы » әр түрлі бағыттары бойынша 10 номиция арқылы байқауын ұйымдастыру ережесін әзірлеу, байқауды жариялау, комиссия құрамын құру, Байқау үш кезеңде өтеді: Бірінші кезең – өтініштерді тіркеу, үміткерлердің портфолиясын және жеке құжаттарын жинақтау Екінші кезең – Комиссия мүшелері Сыйлыққа үміткерлердің өтінімдерін уәкілетті органнан алған күннен бастап күнтізбелік 10 (он) күн ішінде дейін зерделейді, . Комиссияның үміткерлерге Сыйлық тағайындау туралы шешімі әр номинация бойынша Комиссия мүшелерінің жалпы бағалау нәтижелері негізінде Комиссияның отырысында қабылданады бағалау парағын толтыра отырып, төмендегі өлшемшарттарға сәйкес 0-ден 5 балға дейін бағалайды. Комиссияның шешімі хаттамамен рәсімделеді, оған Комиссия төрағасы мен мүшелері қол қояды және ресми сайтарда өңірлік БАҚ,әлеуметтік парақшаларын арқылы орналастырылады. Үшінші кезең Сыйлыққа ие болған «Жыл волонтер» сыйлықтарының волонтерларын 100000 тг сыйлық, диплом және естелік мүсіншісімен марапаттау жұмыстарын жүргізіледі. 11. Іс шара қараша айынан бастап Жетісу облысы бойынша волонтерлік қозғалысын дамыту, азаматтардың бастамаларын қолдау мақсатында имидждік ақпарттық насихаттау жұмыстарын жүргізу: Жетісу өңірінің үздік волонтермен 8 сұхбаттар жүргізу, әзірленеді және өңірлік БАҚ, әлеуметтік желі парақшаларына жариялау жүргізіледі.
	Область Абай	48 584	38500	Волонтерский фронт-офис «Абай жастары» функционирует при КГУ«Молодежный ресурсный центр «Абай жастары» с января 2023 года. По данным молодежных центров, в области Абай работают около 4000 волонтеров. Также зарегистрированы 8 НПО, работающих в волонтерском направлении, 23 волонтерские

				организации на базе учебных заведений и 19 инициативных групп. Проведено 462 акции, охват 38 500.
	город Астана	96 149	90485	(данные за 3 квартал, за 4 информация отсутствует)
	город Алматы	157 949	151265	(данные за 3 квартал, за 4 информация отсутствует)
	город Шымкент	101 582	101582	«Birgemiz»; «Bilim», «Менің жасыл қалам», «Birgemiz: Asylmura», «Birgemiz: Qamqor», «Birgemiz: Sabaqtastyq», «Барыңмен бөліс» жобалары аясында оңалту орталықтарына және бейімдеу орталықтарына, қарттар үйлеріне, әлеуметтік осал топтарын қолдауға бағытталған тұрмысы төмен отбасыларға көмектер көрсетіліп тазалық жұмыстары жүргізілді.
Охват молодежи экологическими проектами ***ЦИ взаимосвязанные с финансовыми расходами***	по республике	150 тыс. человек		
В том числе				
	Акмолинская область	4 445	3348	(данные за 3 квартал, за 4 квартал информация отсутствует)
	Актюбинская область	5 477	4556	(данные за 3 квартал, за 4 квартал информация отсутствует)
	Алматинская область	8 639	6200	На реализацию программы «Жасыл ел» в текущем году выделено 145 млн. тенге, трудоустроено 1200 чел. Вместе с тем, были проведены акции «Нет мусору на природе», «Жасыл кала», где было охвачено 6200 человек.
	Атырауская область	4 310	6924	160% Орындалды. Жастардың жазғы демалысын тиімді пайдалану және еңбекке баулу мақсатында «Жасыл ел» бағдарламасы аясында «Көгалдандыру, абаттандыру» бағыты бойынша 2023 жылы 1756 жас қамтылды. Сонымен қатар, қала және аудан көлемінде 122-шара, 5 168 астам жастың қатысуымен «Таза аймақ-таза өмір» экологиялық акциялар өткізілді. Сонымен қатар, өңірімізде 5 күндік экологиялық апталық марафоны өтті.1-ші күні 30-ға жуық ерікті 24 қап қоқыс жинады. 2-ші күні 65-ке жуық жас еріктілер 60 қап қоқыс жинады. 3-ші күні 50 жас еріктілер 80 қап қоқыс шығарды. 4-ші күні 50-ге жуық еріктілер 60 қап қоқыс шығарды. 5-ші күні кинопикник ұйымдастырылып жас еріктілер достық атмосфера мен көңілді сәттермен бірікті.
	Западно-	3 962	Инф	(данные за 3 квартал, за 4

	Казахстанская область		орм ация отсу тств ует	информация отсутствует)
	Жамбылская область	7 793	7793	
	Карагандинская область	6 788	5605	Организация серии мероприятий по посадке деревьев, очистке территорий и водоемов от мусора, формирование экологически ответственного поведения и формирование активной экологической позиции, организация информационного сопровождения реализации проекта и освещение в СМИ, социальных сетях.
	Костанайская область	4 879	6911	(данные за 3 квартал, за 4 информация отсутствует)
	Кызылординская область	5 677	3941	(данные за 3 квартал, за 4 информация отсутствует)
	Мангистауская область	4 903	1756	(данные за 3 квартал, за 4 информация отсутствует)
	Павлодарская область	4 174	2536	(данные за 3 квартал, за 4 информация отсутствует)
	Северо-Казахстанская область	3 113	5694	182% В общеобразовательных организациях области на бесплатной основе функционируют 215 кружков экологической направленности, в работе которых участвуют 2485 учащихся. На базе Дворца школьников функционируют 26 кружков научно-биологического направления, при областном Центре творчества детей и юношества работает детский экологический клуб «Живая планета». УВП СКО реализуется проект «Комплекс мероприятий по развитию движения «Жасыл ел» на сумму 37,7 млн. тенге. Поставщик – ОСО «За будущее Казахстана».
	Туркестанская область	15 346	14359	В целях обеспечения экологического воспитания подрастающего поколения в школах и высших учебных заведениях проводятся мероприятия по формированию экологической культуры. Основная цель – озеленение страны силами молодежи, благоустройство окрестностей населенных пунктов зелеными насаждениями, а также привитие молодежи любви к Родине, земле, природе, чувстве патриотизма..На сегодняшний день охвачено 14 359 молодежи. По области работают 102 волонтерские организации (по направлениям: Asyl Mura, Birgemiz: Bilim, Birgemiz: Qamqor, Birgemiz: Saýlyq, Birgemiz:

				Sabaqtastyq, Birgemiz: Taza Alem, Birgemiz: Ümit)
	Восточно-Казахстанская область	3 683	2321	(данные за 3 квартал, за 4 квартал информация отсутствует)
	Область Улытау	1 477	1225	(данные за 3 квартал, за 4 квартал информация отсутствует)
	Область Жетісу	3 973	8620	По инициативе КГУ «Jetisy jastary» с участием активной и волонтерской молодежи области в марте и октябре 2023 года было высажено 4 000 деревьев, проведено 205 субботника с охватом 8 620 человек. Данные субботники проведены по области Жетісу в 8 районах, 2 городах, 115 сельских округах. В ходе субботника молодежь провела активную гражданскую деятельность, очистив улицы центра от мусора и разместив в социальных сетях посты с хештеками #тазақала, #экология призывая казахскую страну бережно относиться к природе и содержать свой город в чистоте. Были организованы акции ««Таза бақ», «Таза ауыла», «Тазалық тыңшысы», «Жасыл бақ-таза қала», «Жайқалсын жасыл терек», «Ағаш отырғызу». В ходе очистки берегов рек области от мусора, оставшегося от отдыхающих на природе в летние демлы, молодежь области организовала акции «Таза өзен» и провела раздачу специальных брашур «Өзіңнен баста тазалықты» посетителям отдыха на природе.
	Область Абай	3 825	3800	
	город Астана	7 444	6200	
	город Алматы	12 228	12000	
	город Шымкент	7 864	7 864	Экологиялық мәдениетті қалыптастыру, еріктілік және қоршаған ортаны құрметтеуге тәрбиелеу бағытында волонтерлік қызметтің рөлін арттыруға және дамыту мақсатында сенбіліктер, ағаш отырғызу және тағы басқа іс-шарлар өткізілді.
Охват молодежи спортом (14-18 лет) ***ЦИ взаимосвязанные с финансовыми расходами***	по республике	800 тыс. человек		
В том числе по регионам				
	Акмолинская область	29 630	35600	120% показатель исполнен в связи количеством занимающихся в

				ДЮСШ по подушевому финансированию и в секциях по линии образования
	Актюбинская область	36 512	30015	
	Алматинская область	57 593	58521	В 2023 году по привлечению детей и подростков к занятиям физической культурой и спортом в 429 общеобразовательных организациях области в бесплатных 4054 спортивных секциях охвачено 153462 (44,8%) учащихся, в 23 спортивных школах (ДЮСШ, СДЮШОР) в 1298 секциях 23174 (7%), всего 176636 (52%) учащихся, из них в возрасте 14-18 лет охвачено 58521 учащихся.
	Атырауская область	28 731	29362	102% Жалпы білім беру ұйымдары - 22812, дене тәрбиесі даярлығының балалар мен жасөспірімдер клубтары - 2353, БЖСМ - 4197.
	Западно-Казахстанская область	26 416	Информация отсутствует	
	Жамбылская область	51 951	Информация отсутствует	
	Караганди нская область	45 254	Информация отсутствует	
	Костанайская область	32 524	26093	
	Кызылорди нская область	37 847	Информация отсутствует	
	Мангистауская область	32 684	Информация отсутствует	
	Павлодарская область	27 824	30970	111% было достигнуто за счет проводимых мероприятий направленных на популяризацию здорового образа жизни среди молодежи в учебных заведениях (школы, колледжи, вузы) региона, также стоит отметить работу секций и кружков безвозмездной основе через приложение Art Sport. *Справочно: Управлением информации и общественного развития на 2023 год в рамках государственного социального заказа на проект «Организация и проведение мероприятий направленных на пропаганду здорового образа жизни,*

				мероприятий направленных на профилактику наркомании и пагубных привычек среди молодежи» было выделено – 8 014 тыс. тг.
	Северо-Казахстанская область	20 753	19061	
	Туркестанская область	102 317	64340	По информации районных и городских отделов образования на 1 сентября 2023 года общее количество учащихся состовляет 519116 учеников, из них 215710(42%) занимаются в спортивных секциях. В 50 детско-юношеских спортивных школах Туркестанской области обучаются 64340 учащихся. В рамках госзаказа будет выделено 700 00,0 тыс тенге, дополнительно будут охвачены в спортивных секциях 20 000 детей. В целом по области в спортивные в спорт
	Восточно-Казахстанская область	24 982	18354	
	Область Улытау	9 845	8000	
	Область Жетісу	26 485	Информация отсутствует	
	Область Абай	25 076	Информация отсутствует	
	город Астана	49 625	38818	
	город Алматы	81 522	80250	
	город Шымкент	52 429	45000	
Показатель 2. Увеличение числа посещений отечественных цифровых ресурсов в сфере культуры	5 млн. посещений		0	30 марта 2022 года МЦРИАП предоставлено отрицательное заключение по проектной документации электронной платформы «E-culture.kz», в связи с нецелесообразностью ее введения и отсутствия эффекта от функционирования. В этой связи**, было принято решение полностью прекратить по ней работу** и сконцентрировать усилия на более приоритетные и конкретные показатели/мероприятия. В соответствии с резолюцией Заместителя Премьер-Министра-Министра финансов РК Жамаубаева Е. данное предложение было концептуально поддержано *(от 27 апреля т.г. №20-15/2378).*

Исполнение Министрества индустрии и инфраструктурного развития

	Срок завершения	2023		Информация об исполнении
		План	Факт за 6 мес.2023г	
Задача 1. Развитие новых возможностей для молодежи	2025 год	–		
Показатель 1. Охват молодежи системой жилищных сбережений	2025 год	600 тыс. человек	1 116,8 тыс. человек	**ДОСТИГНУТ** В 2023 году при плане 600 тыс.человек, открыли депозитный счет в АО «Отбасы банк» 1 116,8 тыс.молодежи.
Мероприятие 1. Предоставление возможности для молодежи перечисления части пенсионных накоплений выше порога минимальной достаточности на счета в АО «Отбасы банк» для накопления в целях последующего приобретения жилья	2025 год	–		За 4 мес. 2023 года использовали единые пенсионные выплаты для пополнения вкладов по системе жилищных строительных сбережений 53,9 тыс. вкладчика на 71,1 млрд. тенге.
Мероприятие 2. Внедрение льготных ипотечных программ совместно с акиматами и разработка собственных продуктов ЖССБ «Отбасы банк»	2023 год	–		В регионах поэтапно принимаются региональные программы кредитования молодежи. В настоящее время реализуются региональные программы льготного кредитования по аналогии программы «Алматы жастары» «Елорда жастары» (г. Астана), «Әулие-Ата жастары» (Жамбылская область), «Караганда жастары» (Карагандинская область), «Жас Шанырак» (Костанайская область), «Алатау жастары» (Алматинская область), «Атырау жастары» (Атырауская область), «Жетісу жастары» (область Жетісу), «Ақтөбе жастары» (Актюбинская область), «Абай жастары» (область Абай), «Теміртау жастары» (Карагандинская область г.Темиртау), «Ұлытау жастары» (область Ұлытау), в г.Шымкент «Қамқор». Региональные программы направлены на обеспечение жильем работающей молодежи за счет финансирования из местного бюджета и предоставления займа под льготные 5% годовых сроком до 25 лет.
Показатель 2. Доля займов для молодых семей по всем программам жилищного строительства	2025 год	15%	33,9%	**ДОСТИГНУТ** Годовой план доли займов через систему АО «Отбасы банк» для молодых семей по всем

				программам жилищного строительства составляет 15 %, фактически за 5 мес. 2023 г. всего выдано 22,6 тыс.займов, из них для молодых семей выдано 7,7 тыс.займов или 33,9%.
Мероприятие 1. Введение квоты для молодых семей в программах жилищного строительства	2025 год	–		В регионах поэтапно принимаются региональные программы кредитования молодежи. В настоящее время реализуются региональные программы льготного кредитования по аналогии программы «Алматы жастары» «Елорда жастары» (г. Астана), «Әулие-Ата жастары» (Жамбылская область), «Караганда жастары» (Карагандинская область), «Жас Шанырак» (Костанайская область), «Алатау жастары» (Алматинская область), «Атырау жастары» (Атырауская область), «Жетісу жастары» (область Жетісу), «Ақтөбе жастары» (Актюбинская область), «Абай жастары» (область Абай), «Теміртау жастары» (Карагандинская область г.Темиртау), «Ұлытау жастары» (область Ұлытау), в г.Шымкент «Қамқор». Региональные программы направлены на обеспечение жильем работающей молодежи за счет финансирования из местного бюджета и предоставления займа под льготные 5% годовых сроком до 25 лет.

МИИР. Статус Задачи 1. Развитие новых возможностей для молодежи – **исполнен**.

Министерство науки и высшего образования Республики Казахстан за полгода

Наименование задач, показателей результатов, проектов	2023			Примечание (информация по достижению показателя/ по реализации мероприятия)
	План	Факт	В % к плану	
1	2	3	4	5
Задача 2. Создание условий для развития государственного языка	-	-	-	-
Показатель 1. Доля обновленных учебных программ	85%	0		В компетенции Министерства просвещения РК

Мероприятие 5. Разработка, внедрение и выпуск IT-продуктов по изучению государственного языка	719100,0	234 446,0		В 2023 году была запланирована разработка 10 IT-проектов в рамках бюджетных программ 230 100 (подпрограмм) по обучению государственному языку. В 2023 году на реализацию проектов предусмотрено 234 446,0 тенге, из них 174 082 000 тенге будут реализованы в качестве государственного задания. На сегодняшний день разрабатываются технические характеристики реализации IT-проектов.
Показатель 2. **Уровень обеспеченности учебниками, изданными на казахском языке для организаций, технического и профессионального образования (ТИПО), высшего и послевузовского образования (ОВПО)**	40 %	35 %		
	55%	53 %		
Мероприятие 2. Разработка и издание учебников на казахском языке для ОВПО	88600,0	0		
Показатель 3. **Доля участников письменной коммуникации, использующих латинографический алфавит**	20 %	0	-	В соответствии с поручением Главы государства от 12 апреля 2023 года работа по доработке проектов алфавита и правил правописания в настоящее время проводится совместно с Национальной Академией наук при Президенте Республики Казахстан. При этом 9 июня т.г. в г.Алматы состоялось заседание Орфографической рабочей группы при Комиссии по реализации государственной языковой политики. В заседании приняли участие члены Орфографической рабочей группы, вице-президент Национальной академии наук при Президенте РК Балыкбаев Т.О.
Мероприятие 1. Утверждение алфавита и правил правописания казахского языка на латинской графике (Указ Президента Республики Казахстан)	-	-		
Мероприятие 2. Разработка, издание и размещение в открытом доступе Большого орфографического словаря, Большого орфоэпического словаря, Большого грамматического справочника, топонимического словаря, справочника антропонимических названий, справочников по орфографии, орфоэпии казахского языка, справочника по культуре	137 850,0	166 455,4		Исполнение данного пункта будет осуществляться после утверждения соответствующими нормативными актами проектов алфавита и правил правописания, основанных на латинской графике. В настоящее время Институтом языкознания им. А. Байтурсынұлы разработаны рукописи орфографических, орфоэпических словарей и справочников, терминологических, топонимических, антропонимических словарей.

речи, пособий по практической стилистике и пунктуации с целью реформирования казахского языка на основе правил правописания с нарастающим итогом (в 2022 г. - 3, в 2023 г. - 6, в 2024 г. - 9, в 2025 г. - 12)				
Мероприятие 3. Разработка и размещение в открытом доступе медиаконтента по изучению государственного языка и казахского алфавита на латинской графике (общая продолжительность 120 минут в год)	21 000,0	29 731,9	-	Конкурс на разработку видеоблоков для проведения разъяснительной работы по переводу казахского алфавита на латинскую графику с 25 мая по 12 июня т.г. опубликовано на сайте tilalemi.kz. В настоящее время ведутся соответствующие работы.
Мероприятие 4. Обеспечение наличия казахоязычного интерфейса и букв казахского алфавита в технических средствах (компьютеры, ноутбуки, клавиатуры и т.д.), импортируемых в Казахстан и производимых в стране	-	-	-	В компетенции Министерства цифрового развития, инновации и аэрокосмической промышленности. Исполнение данного пункта будет осуществляться после утверждения соответствующими нормативными актами проектов алфавита и правил правописания, основанных на латинской графике.
Мероприятие 5. Переход делопроизводства государственных органов, учреждений и национальных компаний, а также других организаций на латинографический алфавит согласно утвержденного плана по поэтапному переходу	-	-		Исполнение данного пункта будет осуществляться после утверждения соответствующими нормативными актами проектов алфавита и правил правописания, основанных на латинской графике.
Мероприятие 6. Проведение социологических и аналитических исследований по вопросам языковой политики в Республике Казахстан (количество респондентов -2000, в возрасте от 18 лет, ежегодно)	9 282,0	7 093,3		В целях проведения социологического и аналитического исследования по вопросам языковой политики в Республике Казахстан (далее - исследование) объявлен конкурс государственных закупок для определения поставщика. По результатам конкурса государственных закупок победителем определено ТОО «EcoVid». На сегодняшний день компанией ТОО «EcoVid» прорабатываются документы на проведение исследований.
Показатель 4.	20 млн.слов	13 850 555		За отчетный период разработана концепция проекта, сформирован состав рабочей группы. Заключены договоры с

Объем текстовой базы Национального корпуса казахского языка ***(с нарастающим итогом)***		млн.слов		организациями, специалистами, привлеченными к проекту Корпуса, разработаны технические задания. Проведено 3 заседания рабочей группы, обсуждены содержание работы, задачи.
Мероприятие 1. Разработка пяти подкорпусов Национального корпуса казахского язык	72 000,0	60076,6		В целях обеспечения базы Корпуса новым контентом сформирован список собираемого контента. Проведено сканирование, цифровизация, обеспечение метаразметкой контента базы Корпуса. Накоплен и оцифрован контент, состоящий из 819 768 словоупотреблений, разрабатываются метаразметки. В настоящее время фонд Корпуса составляет 13 850555 словоупотреблений (из них 13 030 789 – прошлогодний показатель, новый – 819 768). Продолжается разработка лингвистической разметки контента и работа по обработке. Получена омонимия 210780 слов (362 текста), из них 191128 -публицистические тексты, 19652 – по подкорпусу разговорной речи. Проводится работа по созданию, систематизации, внедрению лингвистических обозначений дополненных электронных текстов. Определена лингвистическая разметка вновь оцифрованного добавленного контента, в том числе 200000 слов. Проведена работа по совершенствованию видов метаразметки корпусного ресурса и механизмов, видов лингвистического анализа, по совершенствованию сайта, добавлению дополнительных функций, оптимизации, совершенствованию мобильной версии. Разработана модель создания метаразметок по подкорпусу научных текстов. Выполняется резервное копирование базы данных, разрабатывается плагин для внедрения алгоритмов распознавания речи в корпус, проведено исследование аналогичных корпусов и др. Также ведется работа по расширению и разработке ветвей подкорпусов Национального корпуса казахского языка. Совершенствуется механизм ранее разработанных 2-х подкорпусов (подкорпус публицистических текстов и подкорпус разговорной речи). Ведутся работы по добавлению подкорпуса научных текстов в платформу. Приняты меры по повышению квалификации, обмену опытом по корпусной лингвистике и технологии, опыту создания национальных корпусов

				тюркских, европейских языков и отечественного корпуса. Ведутся переговоры по осуществлению деятельности. В целях развития продуктов искусственного интеллекта на казахском языке на стыке информационных технологий и лингвистики (IT лингвистики), развития науки, образования и прикладных, фундаментальных исследований, позволяющих повысить количество и качество оцифрованного казахского контента, заключен меморандум о сотрудничестве с РГП на ПХВ «Институт информационных и вычислительных технологий».

Статус показателей МНВО – на исполнении.

5. Национальный проект по развитию предпринимательства

Национальный проект по развитию предпринимательства на 2021 – 2025 годы был утвержден **постановлением Правительства Республики Казахстан от 12 октября 2021 года № 728.**

Цель: обеспечение качественных изменений в структуре предпринимательства, развитие малого бизнеса в целях повышения занятости населения, опора на средний бизнес – драйвер диверсификации отраслей экономики, комплексное развитие конкуренции - равные условия для субъектов предпринимательства.

Срок реализации: 2021-2025 годы.

Ожидаемый экономический эффект:
1. доведение доли МСП в ВВП до 35 %;
2. рост объема туризма в ВВП до 8,4 трлн тенге;
3. снижение доли государства в экономике до 14 %;
4. создание 995,3 тыс. рабочих мест, в том числе:
- постоянные – 335,1 тыс.
- временные - 660,2 тыс.

Ожидаемый социальный эффект:
1) трудоустройство граждан на постоянные рабочие места – 1,7 млн человек;
2) охват населения активными мерами содействия занятости – 3,5 млн человек;
3) снижение доли сельского населения с доходами ниже прожиточного минимума – 6,5 %.

Национальный проект состоит из **4 направлений, 10 задач, 46 показателей, 69 мероприятий.**

На 2023 год предусмотрено достижение **30 показателей** и исполнение **46 мероприятий**. Из предусмотренных **30 показателей** достигнуты **6**, не достигнуты **8**, а по остальным **16** информация будет в начале 2024 года. Из предусмотренных **46** мероприятий исполнены **13**, не исполнены **17**, а по остальным **16** информация будет в начале 2024 года.

Количество действующих субъектов МСП увеличилось с **1 471 800 ед.** в 1 кв. 2022 г. до **2 035 147 ед**. на 1 декабря 2023 года.

Численность занятых в МСП выросло с **3 630 551 чел**. в 1 кв. 2022 г. до **4 273 000** чел. на 1 июля 2023 г.

Уровень безработицы по сравнению с 1 кв. 2022 года снизился с **4,9 %** до уровня **4,7%**.в 3 кв. 2023 г.

Доля МСП в ВВП выросла с **32,5%** в 1 кв. 2022 г. до **36,4%** в 3 кв. 2023 г.

Рост доходов населения выросла с **187 510 тг.** (489,9$) в 2019 г. до **350 542 тг.** (769,3 $) в 3 кв 2023 г.

Среднее предпринимательство выросло лишь на **0,5%**, повысив свою долю в экономике с **5% до 6,2%**.

Автоматизируется система управления рисками, которая позволит с 1 января 2024 года назначать проверки без человеческого участия. В результате, плановые проверки бизнеса сократятся в 2 раза и количество штрафов сократится в несколько раз.

По итогам 10 месяцев 2023 года мерами льготного финансирования по инструменту «субсидирование» было охвачено порядка **9 тысяч** проектов бизнеса на сумму кредита **669 млрд. тенге** и по инструменту «гарантирование» **7 тысяч** проектов на сумму **270 млрд. тенге**.

Дополнительно государством создаются комфортные условия для экономики за счет ухода государства с бизнеса. Продолжается передача субъектов квазигосударственного сектора в конкурентную среду.

В этом году планируется SPO «Kegoc» до 5%, в 2024 году - «Эйр Астана», в 2025 году – IPO «QazaqGaz», «КТЖ», «Самрук-Энерго». А до конца 2025 года вводится мораторий на создание субъектов квазигосударственного сектора.

За первые полгода 2023 года число иностранных туристов в Казахстане выросло вдвое по сравнению с 2022-м и превысило **500 000 человек.**

Выросли предпринимателей туристского сектора. За первое полугодие гостиницы, хостелы и тому подобные места размещения заработали порядка **100 млрд тенге,** что на **30 млрд больше,** чем в прошлом году.

За 9 месяцев текущего года в сферу туризма удалось привлечь **404,8 млрд тенге** инвестиций — рост на **44%.** Здесь лидируют Северо-Казахстанская, Павлодарская, Актюбинская и Алматинская области.

За последние 3 года в отрасль туризма привлечены инвестиции в размере **$4 млрд**. Было построено более **400 объектов** и создано порядка 7 тыс. постоянных рабочих мест.

Результаты деятельности по оперативному мониторингу:

Неактивные государственные органы на скрам-совещаниях по Национальному проекту: Туркестанская область, Абайская область, Западно-Казахстанская область.

Министерство национальной экономики РК и Агентство по защите и развитию конкуренции РК не работают в ИСПУ. Ответственным вице-министром МНЭ является Жаксылыков Т.М., Ахметов Р.Н. является ответственным заместителем Председателя АЗРК.

После того, как Национальный проект уйдет на утрату мероприятий перейдут в операционные планы госорганов, планы развития госорганов, концепции развития малого и среднего предпринимательства в Республике Казахстан до 2030 года, концепции развития туристской отрасли Республики Казахстан на 2023-2029 годы.

Перечень разработанных шаблонов к проектам:

1. Предпринимательство (https://kz2050.gov.kz/projects/93138);
2. Профобучение безработных (https://kz2050.gov.kz/projects/93137);
3. Субсидируемые рабочие места (https://kz2050.gov.kz/projects/93139);
4. Возмещение части затрат по приобретению автомобильных транспортных средств вместимостью более восьми мест для сидения, исключая место водителя, субъектам предпринимательства, осуществляющим туристскую деятельность (https://kz2050.gov.kz/projects/99940);
5. Возмещение части затрат субъектов предпринимательства по строительству объектов придорожного сервиса (https://kz2050.gov.kz/projects/99938);
6. Возмещение части затрат субъектов предпринимательства при строительстве, реконструкции объектов туристской деятельности (https://kz2050.gov.kz/projects/99941);
7. Субсидирование затрат по содержанию санитарно-гигиенических узлов (https://kz2050.gov.kz/projects/99939);
8. Модернизация торговых рынков в стационарный формат (https://kz2050.gov.kz/projects/104265).

<u>Мероприятия в зоне риска:</u>

Количество мероприятий в риске в 2023 году:

№	Мероприятие	Описание риска	Вероятность	Последствия	Итоговая оценка
1	Модернизация торговых объектов в стационарный формат	Отсутствие финансовых средств у владельцев рынков, жесткие требования банков к залогу. Также, связано с отсутствием оптовой и розничной торговли в приоритетном секторе отраслей экономики	2	3	5
2	Субсидирование стоимости билета, включенного в туристский продукт, при воздушной перевозке несовершеннолетних пассажиров на территории Республики Казахстан	Исполнение этих мероприятий зависят от поданных заявок и соответственно от PR работы.	4	4	8

3	Возмещение части затрат субъектов предпринимательства по строительству объектов придорожного сервиса				
4	Субсидирование затрат по содержанию санитарно-гигиенических узлов				
6	Субсидирование затрат туроператоров в сфере въездного туризма за каждого иностранного туриста				
6	Возмещение части затрат по приобретению автомобильных транспортных средств вместимостью более восьми мест для сидения, исключая место водителя, субъектам предпринимательства, осуществляющим туристскую деятельность				
7	Возмещение части затрат субъектов предпринимательства при строительстве, реконструкции объектов туристской деятельности				
8	Возмещение части затрат субъектов предпринимательства по приобретению оборудования и техники для горнолыжных курортов				

Финансирование: в 2023 году на реализацию Национального проекта запланировано –- **1 620 056 904,0 тыс. тенге**, в том числе из республиканского бюджета, местных бюджетов – 3 125 500,0 тыс. тенге и внебюджетных средств — 1 429 093 000,0 тыс. тг.

Рекомендации:

Малый и средний бизнес в Казахстане продолжает сталкиваеться с целым рядом препятствий, включая ограниченный доступ к финансированию, нехватка квалифицированных работников и слабая культура предпринимательства. В рамках Национального проекта по развитию предпринимательства были оказаны финансовые и нефинансовые меры поддержки малого и среднего бизнеса.

Среди других мер поддержки, Правительство РК и Национальная палата предпринимателей «Атамекен» совместно работают над сокращением бюрократии в регуляторной политике. Было выявлено 9 560 требований, которые не соответствуют основным условиям новой регуляторной политики. Ожидается, что так называемый механизм «регулирования с чистого листа» значительно снизит нагрузку на бизнес в среднем на 30% и сформирует оптимальную и понятную регуляторную среду. Данный механизм будет запущен в 2024 году.

В рамках Единой комплексной программы поддержки и развития МСБ планируется сместить акценты с субсидирования на предоставление большего количества гарантий для бизнеса, усовершенствовать инструменты поддержки облигационных займов, а также рассмотреть возможности синдицированного финансирования проектов МСБ.

Будут внедрены пакетные решения мер поддержки и встречных обязательств бизнеса. Приоритетом будут пользоваться малый и средний бизнес, имеющий потенциал к росту, технологичность, производительность и экспорториентированность.

Отдельные стимулирующие меры поддержки будут предусмотрены для среднего бизнеса с целью формирования лидеров сегмента среднего предпринимательства.

Таким образом, предлагаемая «новая повестка» развития предпринимательства обеспечит непрерывное развитие бизнеса на всех стадиях его развития.

Информация по исполнению мероприятий Национального проекта, в том числе по закреплению ответственных вице-министров и выделенным и освоенным средствам

Направление 1. Повышение предпринимательской активности.

Задача №1. Создание условий для открытия и развития собственного дела.

Бюджет по план-графику – **4 872 672,0 тыс. тенге.**

В рамках данной задачи предусмотрено достижение **2 показателей** и исполнение **7 мероприятий**.

Ответственный вице-министр труда и социальной защиты населения РК Ордабаев О.Т.

Показатель 1. Увеличение доли лиц, открывших собственное дело, после обучения в рамках проекта «Бастау Бизнес».

В рамках данного показателя предусмотрено **3 мероприятия**:

План – **45%,** факт – **24 %** *(53,3%)*.

Регион	%
Абайская область	24%
Акмолинская область	24%
Актюбинская область	22%
Алматинская область	20%
Атырауская область	21%
Восточно-Казахстанская область	20%
Жамбылская область	20%
Жетысуская область	28%
Западно- Казахстанская область	21%
Карагандинская область	24%
Костанайская область	20%
Кызылординская область	20%
Мангистауская область	35%
Павлодарская область	20%
Северо- Казахстанская область	24%
Туркестанская область	29%
Улытауская область	23%
г. Алматы	20%
г. Астана	23%
г. Шымкент	25%

Лидеры: Мангистауская область, Туркестанская область, Жетысуская область.

Аутсайдеры: Жамбылская область, Восточно - Казахстанская область, Алматинская область, Костанайская область, Кызылординская область, Павлодарская область, г. Алматы.

Мероприятие 1. Формирование мастер-планов районов (потенциал бизнес-ниш) на основе опросных данных домохозяйств и предприятий.

План – **60 района**, факт – **0 районов.**

По план-графику на 2023 год запланировано – 600 000 тыс. тенге, факт – 0.

Ранее мастер-планы планировалось использовать при выдаче грантов лицам, завершившим обучение в рамках проекта «Бастау Бизнес». Но с августа 2022 года в рамках Нацпроекта было принято решение гранты претендентам выдавать на основании решения конкурсной комиссии.

Конкурсная комиссия состоит из председателя, заместителя председателя и членов комиссии. Членами комиссии могут быть представители Региональной палаты предпринимателей «Атамекен», местных исполнительных органов, общественных объединений, научно-образовательных учреждений, региональных средств массовой информации и т.д. Одним из критериев оценки бизнес-проекта является его востребованность в населенном пункте/районе/городе.

То есть, отбор бизнес-проектов осуществляет Конкурсная комиссия.

Мероприятие 2. Обучение лиц основам предпринимательства в рамках проекта «Бастау Бизнес».

План – **30 000 человек,** факт – **110 757 человек** *(369,1%).*

Регион	**%**
Абайская область	2722
Акмолинская область	2479
Актюбинская область	6523
Алматинская область	8451
Атырауская область	3674
Восточно-Казахстанская область	2082
Жамбылская область	7714
Жетысуская область	3615
Западно- Казахстанская область	3688
Карагандинская область	3538
Костанайская область	2047
Кызылординская область	7360
Мангистауская область	5958
Павлодарская область	2998
Северо- Казахстанская область	1465
Туркестанская область	19392
Улытауская область	1008
г. Алматы	8425
г. Астана	7663
г. Шымкент	9955

Лидеры: Туркестанская область, г. Шымкент, Алматинская область.

Аутсайдеры: Улытауская область, Северо- Казахстанская область, Костанайская область.

В связи с выходом НПП «Атамекен» из реализации проекта «Бастау Бизнес», с 2022 года обучение основам предпринимательства по проекту «Бастау-Бизнес» осуществлялось в онлайн режиме на портале Электронной биржи труда.

Лимит по количеству обучаемых на портале не установлен.

Правилами организации и финансирования мер по содействию предпринимательской инициативе, утвержденными Приказом Заместителя Премьер-Министра-Министром труда и социальной защиты населения РК от 30 июня 2023 года №272 определена категория обучаемых. Обучение основам предпринимательства проходят лица, определенные пунктом 1 статьи 23 Закона «О занятости населения» и в соответствии с постановлением Правительства РК от 11 апреля 2019 года № 178 «Об определении отдельных категорий занятых лиц».

Мероприятие 3. Информационно-аналитическое сопровождение проекта.

План – **436 000 тысяч тенге,** факт **- информация будет предоставлена в начале 2024 г.**

В рамках информационно-аналитического сопровождения рынка труда и методологической поддержки служб проводится следующая работа:

- подготовка аналитической информации по основным индикаторам

рынка труда/мерам содействия занятости населения;

- анализ создания рабочих мест в разрезе государственных программ, программ развития территорий, инвестиционных проектов, программ по стимулированию развития МСП на основании информации ЦГО и МИО.

Показатель 2. Количество субъектов предпринимательства, получивших нефинансовые меры поддержки.

План – **115 160 ед.**, факт – **131 399 ед.** *(114,2 %).*

Согласно Правилам предоставления нефинансовых мер поддержки предпринимательства в рамках Нацпроекта предоставление услуг «Оператор нефинансовой поддержки обеспечивает заявителям непрерывное предоставление информационно-консультационных услуг для предпринимателей и населения с предпринимательской инициативой в течение 12 (двенадцати) месяцев финансового года в рамках финансирования инструмента».

В рамках данного показателя в 2023 году предусматривается реализация **4 мероприятий:**

Мероприятие 1. Предоставление специализированных услуг/консультаций субъектам МСП, действующим во всех секторах экономики.

План – 15 000 ед., факт – 18 157 ед. (121%).

Мероприятие исполнено.

В рамках Договора о государственных закупках услуг от 14 марта 2023 года № 141040004944/230019/00 по инструменту «Предоставление сервисной поддержки ведения предпринимательской деятельности» по состоянию на 1 октября оказано 21 292 сервисных услуг для 18 154 субъектов МСП.

Мероприятие 2. Предоставление информационно-консультационных услуг субъектам МСП, действующим во всех секторах экономики и населению с предпринимательской инициативой.

План – **100 000 ед.,** факт – **113 165 ед.** *(113,1 %).*

Мероприятие исполнено.

В рамках Договора о государственных закупках услуг от 13 марта 2023 года № 141040004944/230020/00 по инструменту «Информационно-консультационные услуги для предпринимателей и населения с предпринимательской инициативой» по состоянию на 1 октября 2023 года оказано 113 165 консультаций 34 210 клиентам.

Услуги информационно-аналитического обеспечения предоставляются в офлайн режиме на базе 189 ЦОП районного уровня и онлайн режиме через веб–портал оператора нефинансовой поддержки G4B.kz.

Мероприятие 3. Прохождение предпринимателями зарубежной бизнес-стажировки по расширению деловых связей.

План **– 15 ед.,** факт **- 0 ед.**

В 2023 году в связи с отсутствием финансирования на реализацию инструмента «Деловые связи», предприниматели за свой счет проходили зарубежную бизнес-стажировку в Германии в рамках соглашения между МНЭ РК и ФРГ. На сегодняшний день 19 предпринимателей прошли бизнес-стажировку по инструменту «Деловые связи».

Мероприятие 4. Реализация деловых консультационных проектов в рамках соглашения с ЕБРР.

План **– 145 проектов,** факт – **80 проектов** *(55,1%).*

В 2023 году ЕБРР было начато и утверждено 80 проектов, с международными экспертами 10 проектов, на стадиях концепции и одобрения 9 проектов.

Итоговый отчет будет представлен в феврале 2024 года.

Задача № 2. Поддержка предпринимателей через организацию субсидируемых рабочих мест и развитие навыков под потребности предпринимателей.

План - **21 346 500,0 тыс. тенге.**

В рамках данной задачи предусмотрено достижение **3 показателей** и исполнение **10 мероприятий**.

Ответственный вице-министр труда и социальной защиты населения Ордабаев О.Т.

Показатель 1. Увеличение доли лиц, трудоустроенных на постоянные рабочие места после организации субсидируемых рабочих мест.

План – **60%,** факт – **40%** *(66,6%).*

Регион	%
Абайская область	29%
Акмолинская область	69%
Актюбинская область	50%
Алматинская область	47%
Атырауская область	26%
Восточно-Казахстанская область	78%
Жамбылская область	74%
Жетысуская область	28%
Западно-Казахстанская область	38%
Карагандинская область	23%
Костанайская область	63%
Кызылординская область	52%
Мангистауская область	16%
Павлодарская область	23%
Северо-Казахстанская область	46%
Туркестанская область	43%
Улытауская область	23%
г. Алматы	7%
г. Астана	16%
г. Шымкент	24%

Лидеры: Восточно-Казахстанская область, Жамбылская область, Акмолинская область.

Аутсайдеры: г. Алматы, г. Астана, Мангистауская область.

Показатель 2. Увеличение доли частного сектора в составе предприятий, участвующих в организации субсидируемых рабочих мест.

План – **62%,** факт – **74%** *(119,3%).*

Регион	**%**
Абайская область	80%
Акмолинская область	57%
Актюбинская область	68%
Алматинская область	77%
Атырауская область	64%
Восточно-Казахстанская область	80%
Жамбылская область	75%
Жетысуская область	74%
Западно-Казахстанская область	58%
Карагандинская область	68%
Костанайская область	64%
Кызылординская область	70%
Мангистауская область	72%
Павлодарская область	68%
Северо-Казахстанская область	66%
Туркестанская область	69%
Улытауская область	73%
г. Алматы	94%
г. Астана	90%
г. Шымкент	96%

Лидеры: г. Шымкент, г. Алматы, г. Астана.

Аутсайдеры: Западно-Казахстанская область, Акмолинская область, Костанайская область, Атырауская область.

Мероприятие 1. Реализация проекта «Молодежная практика для выпускников».

План – **25 000 человек,** факт **– 32 917 человек** *(131,6%).*

На молодежную практику трудоустроены 32 917 человек для получения первоначального опыта работы. Из них трудоустроены на постоянные рабочие места 3910 человек. Их средняя заработная плата 107 054 тенге.

Регион	**%**
Абайская область	816
Акмолинская область	628
Актюбинская область	2091
Алматинская область	979
Атырауская область	1332
Восточно-Казахстанская область	671
Жамбылская область	2982
Жетысуская область	837

Западно-Казахстанская область	1392
Карагандинская область	824
Костанайская область	679
Кызылординская область	3431
Мангистауская область	1404
Павлодарская область	1117
Северо-Казахстанская область	593
Туркестанская область	8474
Улытауская область	214
г. Алматы	850
г. Астана	1037
г. Шымкент	2566

Лидеры: Туркестанская область, Кызылординская область, Жамбылская область.

Аутсайдеры: Улытауская область, Северо-Казахстанская область, Восточно-Казахстанская область.

Справочно:

Молодежная практика – это вид трудовой деятельности, осуществляемой безработными выпускниками организаций образования, реализующих образовательные программы технического и профессионального, послесреднего, высшего и (или) послевузовского образования, с целью приобретения первоначального опыта работы по полученной профессии (специальности).

Молодежная практика субсидируется в размере 30 МРП (103 500 тенге) ежемесячно не более 12 месяцев.

Требования к гражданам, желающим пройти молодежную практику:

- возраст не старше 35 лет;

- в течение 5 лет после завершения обучения по программам технического и профессионального, послесреднего, высшего и (или) послевузовского образования;

- отсутствие опыта работы по полученной профессии (специальности);

- регистрация в качестве безработного.

Мероприятие 2. Реализация проекта «Социальные рабочие места для уязвимых групп» с целью охвата безработных.

План – **13 000 человек,** факт - **17 347 человек** *(133,4%).*

На социальные рабочие места трудоустроено 17 347 человек, из них трудоустроены на постоянные рабочие места 3233 человек. Их средняя заработная плата 100 048 тенге.

Регион	**%**
Абайская область	426
Акмолинская область	353
Актюбинская область	1860
Алматинская область	611
Атырауская область	504
Восточно-Казахстанская область	512
Жамбылская область	1072
Жетысуская область	576
Западно-Казахстанская область	685
Карагандинская область	482
Костанайская область	557

Кызылординская область	560
Мангистауская область	654
Павлодарская область	1193
Северо-Казахстанская область	280
Туркестанская область	5275
Улытауская область	172
г. Алматы	980
г. Астана	303
г. Шымкент	292

Лидеры: Туркестанская область, Актюбинская область, Павлодарская область.

Аутсайдеры: Северо-Казахстанская область, г. Шымкент, Улытауская область.

Справочно:

Социальные рабочие места – это рабочие места, создаваемые работодателем на договорной основе с карьерным центром, для трудоустройства безработных с субсидированием их заработной платы.

Субсидируются так:

- для безработных – 35% от установленного размера заработной платы, но не более 20 МРП;

- для лиц с инвалидностью, трудоустроенных на социальные рабочие места, созданные неправительственными организациями, – 70% от установленного размера заработной платы, но не более 20 МРП.

Трудоустроиться на социальные рабочие места могут граждане, отвечающие требованиям:

-возраст: от 16 лет до достижения пенсионного возраста;

-регистрация в качестве безработного.

Мероприятие 3. Реализация проекта «Общественные работы».

План – **80 000 человек,** факт – **120 604 человек** *(150,7%).*

Оплачиваемыми общественными работами были охвачены 120 604 человек, из них после завершения трудоустроены на постоянную работу 20 168 человек. Их средняя заработная плата 95 553 тенге.

Регион	%
Абайская область	3875
Акмолинская область	1458
Актюбинская область	6356
Алматинская область	7723
Атырауская область	5292
Восточно-Казахстанская область	4759
Жамбылская область	10234
Жетысуская область	6886
Западно-Казахстанская область	4901
Карагандинская область	3476
Костанайская область	3122
Кызылординская область	10679
Мангистауская область	6667
Павлодарская область	3578
Северо-Казахстанская область	3032
Туркестанская область	18584

Улытауская область	1458
г. Алматы	13236
г. Астана	2404
г. Шымкент	2884

Лидеры: Туркестанская область, г. Алматы, Кызылординская область, Жамбылская область.

Аутсайдеры: Улытауская область, Акмолинская область, г. Астана.

Справочно:

Общественные работы будут оплачивать в размере не менее 20 МРП в месяц (69 000 тенге) не более 12 месяцев. При этом к общественным работам относятся виды трудовой деятельности, организуемые карьерными центрами, не требующие предварительной профессиональной подготовки работников, имеющие социально-полезную направленность для обеспечения их временной занятостью.

На общественные работы будут трудоустроены граждане, отвечающих следующим требованиям:

- возраст: от 16 лет до достижения пенсионного возраста, установленного пунктом 1 статьи 207 Социального кодекса;

- наличие одного из следующих социальных статусов:

- лица, зарегистрированные в качестве безработных;

- студенты и учащиеся старших классов общеобразовательных школ в свободное от учебы время;

- лица, не обеспеченные работой в связи с простоем производства.

Мероприятие 4. Реализация проекта «Первое рабочее место».

План **– 5 000 человек,** факт **– 9 511 человек** *(190,2%).*

В рамках проекта трудоустроено 9511 человек, из них трудоустроены на постоянные рабочие места 1050 человек. Их средняя заработная плата 103 401 тенге.

Регион	%
Абайская область	235
Акмолинская область	254
Актюбинская область	171
Алматинская область	588
Атырауская область	277
Восточно-Казахстанская область	267
Жамбылская область	574
Жетысуская область	509
Западно-Казахстанская область	317
Карагандинская область	438
Костанайская область	271
Кызылординская область	263
Мангистауская область	224
Павлодарская область	333
Северо-Казахстанская область	253
Туркестанская область	1829
Улытауская область	146
г. Алматы	392
г. Астана	318
г. Шымкент	1852

Лидеры: г. Шымкент, Туркестанская область.

Аутсайдеры: Улытауская область, Актюбинская область, Мангистауская область.

Справочно:

Первое рабочее место – это работа для молодежи не старше 35 лет для предоставления профессиональных знаний и навыков на первом рабочем месте.

Продолжительность работы на первом рабочем месте составляет не более 18 месяцев, после завершения участнику предоставляется постоянное рабочее место на срок не менее 12 месяцев. Заработная плата составляет не менее 30 месячных расчетных показателей (МРП).

Мероприятие 5. Реализация проекта «Контракт поколений».

План – **500 человек,** факт – **485 человек** *(97%).*

В текущем году 400 работодателей подали заявку. Трудоустроено на созданные рабочие места в рамках проекта «Контракт поколений» 485 человек, из них 127 человек трудоустроены на постоянные рабочие места. Их средняя заработная плата 103387 тенге.

Регион	%
Абайская область	16
Акмолинская область	19
Актюбинская область	104
Алматинская область	37
Атырауская область	19
Восточно-Казахстанская область	14
Жамбылская область	29
Жетысуская область	36
Западно-Казахстанская область	17
Карагандинская область	25
Костанайская область	34
Кызылординская область	29
Мангистауская область	18
Павлодарская область	21
Северо-Казахстанская область	17
Туркестанская область	
Улытауская область	16
г. Алматы	4
г. Астана	7
г. Шымкент	23

Лидеры: Актюбинская область, Алматинская область, Жетысуская область.

Аутсайдеры: Туркестанская область, г. Алматы, г. Астана.

Справочно:

Контракт поколений – это рабочее место, которое создается специально для передачи накопленного опыта и навыков от действующих работников предпенсионного возраста. Участвуют выпускники учебных заведений не старше 35 лет, окончившие обучение не более 2-х лет назад.

Продолжительность работы составляет не более 6 месяцев, после завершения

участнику предоставляется постоянное рабочее место либо он замещает работника, достигшего пенсионного возраста. Заработная плата составляет не менее 30 месячных расчетных показателей (МРП).

Суть заключается в том, что работодатель принимает на работу претендента, который после 6-ти месячной стажировки занимает место, освобождаемое лицом, выходящего на пенсию. В течении стажировки, претенденту оплачивается заработная плата в размере 20 МРП (58 340 тенге). После окончания стажировки, работодатель принимает претендента на постоянную работу согласно освобождаемой должности.

Мероприятие 6. Внедрение проекта «Серебряный возраст» для трудоустройства лиц предпенсионного возраста.

План – **5 000 человек,** факт – **15 053 человек** *(301%).*

В текущем году трудоустроено на созданные рабочие места в рамках проекта «Серебряный возраст» 15053 человек, из них на постоянные рабочие места устроены 1229 человек. Их средняя заработная плата 126552 тенге.

Регион	**%**
Абайская область	891
Акмолинская область	206
Актюбинская область	1056
Алматинская область	1096
Атырауская область	638
Восточно-Казахстанская область	900
Жамбылская область	798
Жетысуская область	767
Западно-Казахстанская область	382
Карагандинская область	1089
Костанайская область	371
Кызылординская область	1121
Мангистауская область	496
Павлодарская область	527
Северо-Казахстанская область	264
Туркестанская область	2103
Улытауская область	406
г. Алматы	342
г. Астана	789
г. Шымкент	811

Лидеры: Туркестанская область, Кызылординская область, Алматинская область, Актюбинская область.

Аутсайдеры: Акмолинская область, Северо-Казахстанская область, г. Алматы.

Справочно:

С 2023 года проект «Серебряный возраст» распространен на казахстанцев в возрасте от 50 лет. Проект направлен на трудоустройство безработных старшего возраста. В частности, женщины могут получить работу индивидуальных помощниц, наставниц для молодых специалистов, социальных работниц, консультантов по социальной работе.

С 2023 года период участия в проекте засчитывается в трудовой стаж, а сумма выплаты в размере 30 МРП (100 тысяч тенге в 2023 году) рассматривается как доход при исчислении пенсии. При выходе на пенсию участница проекта получает до 70 тысяч тенге

в зависимости от стажа участия в проекте.

Рабочие места по проекту «Серебряный возраст» должны создаваться вне постоянных рабочих мест и вакансий на них. При этом важно, что такие рабочие места не могут создаваться на тяжелых работах или связанных с вредными и опасными условиями труда, по профессиям, которые относятся к девятой группе низкоквалифицированных работников согласно национальному классификатору занятий.

Показатель 3. Повышение уровня трудоустройства после краткосрочного профессионального обучения.

План – **65%, факт – 87%** *(133,8%).*

Регион	**%**
Абайская область	65
Акмолинская область	92
Актюбинская область	92
Алматинская область	94
Атырауская область	
Восточно-Казахстанская область	82
Жамбылская область	73
Жетысуская область	95
Западно-Казахстанская область	95
Карагандинская область	77
Костанайская область	98
Кызылординская область	
Мангистауская область	
Павлодарская область	84
Северо-Казахстанская область	83
Туркестанская область	
Улытауская область	50
г. Алматы	83
г. Астана	93
г. Шымкент	

Лидеры: Костанайская область, Жетысуская область, Западно-Казахстанская область.

Аутсайдеры: г. Шымкент, Карагандинская область.

Мероприятие 1. Обучение безработных в учебных организациях по запросу работодателей.

План – **11 000 человек,** факт – **9 487 человек** *(86,2%)***.**

Регион	%
Абайская область	310
Акмолинская область	428
Актюбинская область	952
Алматинская область	504
Атырауская область	38
Восточно-Казахстанская область	707
Жамбылская область	973
Жетысуская область	788

Западно-Казахстанская область	296
Карагандинская область	570
Костанайская область	318
Кызылординская область	25
Мангистауская область	105
Павлодарская область	329
Северо-Казахстанская область	176
Туркестанская область	405
Улытауская область	101
г. Алматы	647
г. Астана	145
г. Шымкент	1671

Лидеры: г. Шымкент, Актюбинская область, Жамбылская область.

Аутсайдеры: Кызылординская область, Атырауская область.

Мероприятие 2. Обучение безработных на рабочем месте у работодателей

План – **5 000 человек**, факт – **2 410 человек** *(48,2%).*

Регион	%
Абайская область	
Акмолинская область	57
Актюбинская область	62
Алматинская область	18
Атырауская область	
Восточно-Казахстанская область	125
Жамбылская область	424
Жетысуская область	24
Западно-Казахстанская область	
Карагандинская область	1
Костанайская область	179
Кызылординская область	
Мангистауская область	50
Павлодарская область	135
Северо-Казахстанская область	133
Туркестанская область	64
Улытауская область	
г. Алматы	314
г. Астана	64
г. Шымкент	760

Лидеры: г. Шымкент, г. Алматы, Жамбылская область.

Аутсайдеры: Улытауская область, Кызылординская область, Западно-Казахстанская область.

Мероприятие 3. Внедрение онлайн-обучения востребованным навыкам на платформе enbek.kz.

План **– 35 000 человек**, факт – **45 120 человек** *(128,9%).*

Регион	%

Абайская область	1210
Акмолинская область	1219
Актюбинская область	6630
Алматинская область	3966
Атырауская область	2160
Восточно-Казахстанская область	2037
Жамбылская область	2673
Жетысуская область	2359
Западно-Казахстанская область	934
Карагандинская область	1305
Костанайская область	1692
Кызылординская область	3556
Мангистауская область	1412
Павлодарская область	1174
Северо-Казахстанская область	1334
Туркестанская область	3880
Улытауская область	282
г. Алматы	3052
г. Астана	1079
г. Шымкент	3166

Лидеры: Актюбинская область, Туркестанская область, Алматинская область.

Аутсайдеры: Улытауская область, Западно-Казахстанская область.

В июле 2021 года запущен Портал краткосрочного обучения в онлайн режиме *(далее – Портал)* на базе Электронной биржи труда (https://skills.enbek.kz).

Портал является казахстанским аналогом международных обучающих площадок, предоставляющих доступ к онлайн курсам по принципу маркетплейса.

Социальной целью Портала является использование онлайн инструментов обучения безработных лиц и лиц, ищущих работу для улучшения возможностей их трудоустройства. Обучение осуществляется бесплатно.

Направление 2. Акселерация роста предпринимателей.

Задача № 1. Снижение административной нагрузки на предпринимателей.

В рамках данной задачи предусмотрено достижение **3 показателей** и исполнение **3 мероприятий.**

Ответственный первый вице-министр национальной экономики РК Жаксылыков Т.М.

Показатель 1. Снижение регуляторной нагрузки на МСП путем инвентаризации обязательных требований.

Министерством национальной экономики совместно с госорганами и НПП, а также бизнес-сообществом проанализировано и выявлено в 44 сферах регулирования 2 823 НПА, где выявлено 128 119 требований, из которых 10 108 или 8 % требований не соответствуют базовым условиям новой

регуляторной политики.

30 декабря 2021 года принят Закон Республики Казахстан о регулировании предпринимательской деятельности «с чистого листа» в целях снижения административных барьеров и улучшения бизнес-климата в стране *(реформирование регуляторной политики).*

В рамках Закона, Правительством РК совместно с НПП проведена работа по формированию Реестра обязательных требований в сфере предпринимательства *(далее – Реестр).*

Реестр вступил в силу с 1 января 2023 года. Реестр предусматривает определение сроков проведения анализа регуляторных актов на предмет их соответствия новой регуляторной политике. В случае, если регулирующий орган не проведет данный анализ в установленные сроки, то такие акты отменяются либо в них вносятся изменения *(в течение 6-ти месяцев – по законам; в течение 3-х месяцев – по иным актам).*

Мероприятие 2. Инвентаризация обязательных требований в отношении субъектов бизнеса.

Проект Единого пула поправок внесен в Парламент Республики Казахстан и планируется включить в проект Закона по вопросам ведения бизнеса (9-пакет), который уже находится в Парламенте *(постановление Правительства РК от 1 марта 2023 гда № 170).* Прошло 9 заседаний рабочих групп.

С прошлого года регулирующими госорганами ведется работа по отмене и пересмотру требований в рамках подзаконных актов *(624 подзаконных актов в 37 сферах).*

МНЭ еженедельно мониторит ход исполнения данной работы.

На сегодня из 624 подзаконных актов:

– 517 НПА или 82,9% принято;

– 98 НПА или 15,7% ожидают изменения законодательных актов;

– 9 НПА или 1,4% находятся на согласовании в госорганах:

МСХ – 6 НПА *(из которых в сфере сельского хозяйства – 5 НПА, в сфере складирования – 1 НПА),* МЭ – 1 НПА (из которых в сфере добычи нефти и урана – 1 НПА), МИИР – 2 НПА *(из которых в сфере обрабатывающей промышленности – 1 НПА и в сфере транспорта – 1 НПА).*

В рамках заседания Правительства РК от 31 января 2023 года Премьер-Министром в соответствии со 124 пунктом Регламента Правительства, было поручено МНЭ совместно с госорганами сформировать поправки в законодательные акты, выработанные по итогам проведенного анализа регуляторных актов в рамках регулирования «с чистого листа» и внести согласованный проект Единого пула поправок в Аппарат Правительства. Данный проект содержит 386 поправок в 51 законодательный акт (9 Кодексов, 42 Закона).

Показатель 2. Снижение количества информационных инструментов (отчетов бизнеса).

План – **360 ед. Информация на 2023 год отсутствует.**

Приказом и.о. Министра национальной экономики РК от 16 ноября 2022 года № 80 «О внесении изменений в приказ Министра национальной экономики РК от 28 декабря 2018 года № 107 «Об утверждении перечня информационных инструментов» количество информационных инструментов сокращены на 52 единиц (показатель идет на снижение: в 2021 году – 435 ед., 2022 – 400 ед., при этом факт 2022 года составил 383 ед.).

Мероприятие 2. Ревизия информационных инструментов, предоставляемых субъектами предпринимательства в целях оптимизации и интеграции отчетности.

План – 360 ед.

Проведен анализ действующего Перечня информационных инструментов на предмет его оптимизации, по итогам которого выявлено 44 отчетности, подлежащих исключению.

Данные отчетности, исключены из действующего Перечня информационных инструментов ввиду:

1) внедрения автоматизации бизнес-процессов 11 отчетностей утратили актуальность, поскольку соответствующие сведения могут быть получены из информационных систем государственных органов;

2) исключения требований по предоставлению отчетностей.

Показатель 3. Увеличение доли государственных услуг для предпринимателей, оказанных посредством портала «Правительство для бизнеса».

План – **20%.**

Согласно пункту 3 статьи 11 Закона РК «О Национальной палате предпринимателей РК», НПП «Атамекен» создает и осуществляет поддержку, администрирование и развитие единого интернет-портала для субъектов предпринимательства и веб-портала «Правительство для бизнеса».

Мероприятие 1. Интеграция информационных систем государственных органов с порталом «Правительство для бизнеса».

План – **10 ед.**

В рамках трансформации НПП «Атамекен» организован пересмотр роли и перспектив платформы «Правительство для бизнеса», что может повлечь полную ревизию и оптимизацию ранее запланированных интеграционных мероприятий.

Согласно представленной информации НПП «Атамекен» модернизация и развитие сервиса «Правительство для бизнеса», требует существенных дополнительных финансовых затрат, которые НПП «Атамекен» не сможет обеспечить до конца т.г.

В этой связи НПП «Атамекен» во втором полугодии 2022 года

приостановлены работы по интеграции сервиса «Правительство для бизнеса» с информационными системами госорганов *(утвержденной Премьер-Министром РК за №20-15/07-1044 (п. 2.3) от 30.12. 2021г.).*

Информация о принятых мерах по обеспечению функционирования, в том числе о затратах внебюджетных средств для исполнения мероприятий Дорожной карты по интеграции сервиса «Правительство для бизнеса» с информационными системами государственных органов и организаций НПП «Атамекен» не представлена.

В целом заинтересованные госорганы и организации поддерживают необходимость проведения работ по пересмотру роли, перспектив и единого видения сервиса «Правительство для бизнеса».

Справочно:

Информационная система «Правительство для бизнеса» реализована на базе платформы НПП Atameken Services. В 2021 году НПП «Атамекен» совместно с заинтересованными госорганами проводились мероприятия по наполнению Портала продуктами НПП «Атамекен», государственными услугами и мерами государственной поддержки субъектов предпринимательства.

По итогам 2021 года Портал подключен к 54 сервисам (11 государственных услуг и 18 информативных и статистических сервисов), и 36 мерам государственной поддержки посредством системы единого входа, сбор и систематизация данных по 7 сервисам с сайта нотариальной системы, а также возможность предоставления 15-20 видов статистических отчетов через портал G4B.

Задача № 2. Повышение доступности финансирования для субъектов предпринимательства.

План – **102 483 074,0 тыс. тг.**

В рамках данной задачи предусмотрены **2 показателя и 4 мероприятий.**

Ответственный первый вице-министр национальной экономики РК Жаксылыков Т.М.

Показатель 1. Количество субъектов предпринимательства, получивших финансовые меры поддержки.

План – **4 202 проектов**, факт – **46 008 проектов** *(1094,9%).*

Мероприятие 1. Предоставление субсидирования части ставки вознаграждения и гарантирования по кредитам.

План – **4 192 проектов,** факт **15 980 проектов** *(381,2%).*

По состоянию на 1 ноября 2023 года оказана следующая финансовая поддержка:

- просубсидировано 9 005 проектов на общую сумму кредитов 669 млрд тенге, сумма выплаченных субсидий составила 208,8 млрд. тенге;

- прогарантировано 6 975 проекта на общую сумму кредитов 270,3 млрд тенге, сумма предоставленных гарантий составила 132 млрд. тенге.

Справочно:

В рамках инструмента субсидирование ставки вознаграждения по кредитам предпринимателю предоставляются кредиты по ставке 8% годовых (13,75% субсидируемая часть государством), для субъектов социального предпринимательства, западных и южных регионов – 7% годовых (14,75% субсидируемая часть государством). Сумма кредита для одного предпринимателя до 3 млрд. тенге.

В случае недостаточности залогового обеспечения по кредиту, предоставляется частичное гарантирование. Максимальный размер гарантии составляет 85%. Максимальная сумма кредита – до 360 млн. тенге без отраслевых ограничений, для предпринимателей в моно-, малых городах и сельских населенных пунктах, в рамках приоритетных секторов экономики до 1 млрд. тенге, до 100 млн. тенге – на ПОС в сфере торговли.

Мероприятие 3. Подведение недостающей инфраструктуры к объектам субъектов предпринимательства.

План – **10 проектов,** факт **- 23 проектов** *(230%).*

В текущем году по инженерной (индустриальной) инфраструктуры в рамках Нацпроекта предусмотрено финансирование 23 бюджетного инвестиционного проекта на сумму 14,9 млрд. тенге.

Данные по созданию рабочих мест в рамках Нацпроекта по субсидированию и гарантированию кредитов МСБ а также подведения инженерной (индустриальной) инфраструктуры по итогам 2023 года будут доступны в августе 2024 года *(данные Бюро Национальной Статистики).*

Показатель 2. Создание новых субъектов предпринимательства на селе.

План – **10 000 субъектов,** факт – **5 961 субъектов** *(59,6%).*

Регион	**%**
Абайская область	87
Акмолинская область	133
Актюбинская область	509
Алматинская область	247
Атырауская область	160
Восточно-Казахстанская область	131
Жамбылская область	857
Жетысуская область	169
Западно-Казахстанская область	408
Карагандинская область	110
Костанайская область	141
Кызылординская область	1 013
Мангистауская область	139
Павлодарская область	240
Северо-Казахстанская область	222
Туркестанская область	1 363
Улытауская область	32
г. Алматы	
г. Астана	
г. Шымкент	

Лидеры: Туркестанская область, Кызылординская область.
Аутсайдеры: области Улытау и Абай.

Справочно:

Согласно действующему законодательству получатель гранта в течение 3 месяцев со дня получения гранта регистрирует свою деятельность в налоговых органах в соответствии с налоговым законодательством Республики Казахстан. Гранты выдаются вне зависимости от места проживания (вне зависимости город/село).

Мероприятие 1. Предоставление грантов молодым предпринимателям на реализацию новых бизнес-идей, в порядке, определяемом уполномоченным органом по вопросам занятости населения.

План – **9 000 человек,** факт **– 0 человек**.

В этом году гранты выделялись только гражданам, которые относятся к социально уязвимым слоям населения.

Мероприятие 3. Предоставление грантов гражданам из социально уязвимых групп населения, в порядке, определяемом уполномоченным органом по вопросам занятости населения.

План – **10 000 человек,** факт - **9 102 человек** *(91%)*

По итогам 2023 года социально-уязвимым слоям населения выдано порядка 9,1 тыс. грантов, в том числе:

- 4963 - выдано членам многодетных семей;
- 1827 - лицам с инвалидностью;
- 1118 – лицам, воспитывающим ребенка с инвалидностью;
- 562 - членам малообеспеченных семей;
- 181 - переселенцам;
- 421 - получателям социального пособия по случаю потери кормильца;
- 30 - кандасам.

Задача №3. Формирование современных форматов торговли, в том числе инфраструктуры полного цикла от производителя до потребителя.

План –**136 744 658,0 тыс. тенге,** выделено – **585 000 тыс. тенге,** освоено **100%.**

В рамках данной задачи предусмотрено достижение **1 показателя и исполнение 3 мероприятий.**

Ответственный первый вице-министр торговли и интеграции РК Бижанова А.А.

Показатель 1. Увеличение количества многоформатных торговых объектов (с накоплением).

План – **82 ед,** факт **- 5 ед**. *(6,1%)*

Мероприятие 1. Модернизация торговых объектов в стационарный

формат

План – **19 ед.,** факт **– 9 ед.***(47,3%)*

По данным Бюро Национальной Статистики в Казахстане функционируют 722 торговых рынков, из которых на 121 рынках уже проведена модернизация.

До 2021 года модернизировано 84 рынка, в 2021 году – 4 рынка, в 2022 году – 33 рынка.

С целью актуализации данных в начале текущего года определены **74 рынка**, по которым требуется проведение модернизации.

По данным рынкам 30 марта 2023 года Заместителем Премьер-Министра РК Жумангариным С.М. утверждена Дорожная карта по модернизации торговых рынков до 2025 года *(содержит все детали процесса модернизации, начиная от разработки проектно-сметной документации и до завершения работ по каждому рынку в разрезе каждого региона).*

Согласно Дорожной карте на 2023 год запланирована модернизация **15 рынков**, из которых:

- г. Алматы - **6 рынков** *(Батыр, Саудакент, Береке, Байсат, Казына, Барыс 4),*
- г. Шымкент - **1 рынок** *(Авто-Нур),*
- Жамбылская область - **2 рынка** *(Нуралы, Аксай),*
- Туркестанская область - **6 рынков** (*Кулпаршын, Орталык, Достык, Сайрам, Даулет, Алып).*

Вместе с тем, по информации акимата г. Алматы, 3 рынка не успевают провести модернизацию в текущем году.

В этой связи, ведется актуализация карты с заменой 3 рынков: Батыр, Саудакент и Береке на Ожет, Алматы-1, Турксиб. Согласно официальному письму акимата г. Шымкент, произведена замена рынка Авто-Нур на рынок Айна.

От акимата г. Астаны получено письмо о включении в Дорожную карту 3-х рынков: Самгау, Алаш и Big Шанхай с завершением модернизации в текущем году.

На сегодняшний день модернизировано **9** рынков: в г. Астана – **3** (Самгау, Алаш и Big Шанхай), г. Шымкент – **1** (Айна), в Жамбылской области – **2** (Нуралы, Аксай)**,** Туркестанской – **3** (Достык, Сайрам, Иман - модернизирован досрочно, план на 2024 год).

До конца ожидается модернизация еще **10 рынков:** г. Алматы – **6** (Казына, Барыс-4, Байсат, Ожет, Алматы-1, Турксиб,), Туркестанская область – **4** (Кулпаршын, Орталык, Даулет, Алып).

Всего по итогам **2023 года** ожидается модернизация **19 рынков**.

Мероприятие 2. Создание ОРЦ, специализированных на распределении, торговле и хранении.

План – **7 ед.,** факт **- 0 ед.**

В рамках исполнения поручения Главы государства по созданию Национальной товаропроводящей системы планировалось строительство на

территории Республики Казахстан 24 оптово-распределительных центров разных направлений деятельности – хранение, распределение, торговля в рамках государственного-частного партнерства.

В связи с изменением базовой ставки и стоимости заимствования в 2022 году, удорожанием проекта и возникшей необходимостью пересмотра подходов реализации проекта, уровня обязательств государства в рамках договора государственного-частного партнерства, МТИ по согласованию с Администрацией Президента РК принято решение о расторжении договора.

Одновременно с этим, ввиду отсутствия взаимосвязи субъектов торговли, предложено создать сеть Национальной товаропроводящей системы путем внедрения единой информационной системы с подключением к ней субъектов торговли.

Мероприятие 4. Создание/модернизация центров трансграничной торговли.

План - **3 ед.**

Постановлением Правительства от 30 декабря 2022 года № 1116 утверждена Концепция развития транспортно-логистического потенциала РК до 2030 года, которая предусматривает цели, задачи и подходы по созданию и развитию 5 трансграничных хабов:

- международный центр промышленной кооперации «Центральная Азия» в Туркестанской области *(4 квартал 2026 года);*
- индустриальный торгово-логистический комплекс в Жамбылской области *(2 квартал 2026 года);*
- центр трансграничной торговли «Евразия» в ЗКО *(3 квартал 2025 года);*
- контейнерный хаб «Каспий» в Мангистауской области *(3 квартал 2026 года);*
- трансграничный хаб «Хоргосский узел» в Жетысуской области *(3 квартал 2024 года).*

В Плане действий по реализации указанной Концепции, предусмотрены мероприятия по созданию и модернизации хабов, закрепленные за МТИ и заинтересованными государственными органами *(акиматы, министерства иностранных дел, финансов, индустрии, внутренних дел, национальной экономики, пограничная служба).*

Как следует с Плана действий по реализации Концепции срок исполнения по 3 проектам перенесен на 2026 год.

Направление 3. Формирование новых ниш.

Задача № 1. Создание благоприятных условий для развития туризма.

План – **36 74 4 658, 0 тыс. тг.**

В рамках данной задачи предусмотрено достижение **8 показателей и исполнение 12 мероприятий.**

Ответственный вице-министр культуры и спорта Еркинбаев Е.М.

Показатель 1. Увеличение количества внутренних туристов.

План – **6,6 млн. человек,** факт – **3,1 млн. человек** *(46,9%).*

На данный момент количество внутренних туристов за 6 месяцев составило **3,1 млн. человек,** что на 400 тыс. человек больше чем в 2022 году *(6 мес. 2022 г. – 2,7 млн человек).*

Мероприятие 1. Субсидирование стоимости билета, включенного в туристский продукт, при воздушной перевозке несовершеннолетних пассажиров на территории Республики Казахстан.

План - **52,3 млн тг,** факт - **78,3 млн. тг.** *(138,2%).*

Размер субсидирования: 100% от стоимости авиабилета несовершеннолетнего пассажира.

За 2022 год выплачено субсидий за 1,5 тысяч детей, что составляет 76,2 млн. тенге.

В 2023 года одобрены заявки за 1,8 тысяч детей, субсидирование за которых составило 78,3 млн. тенге.

Мероприятие 3. Субсидирование затрат по содержанию санитарно-гигиенических узлов.

План - **432 млн. тг.,** факт - **25,8 млн. тг.** *(5,9%).*

В 2022 году за счет республиканского бюджета возмещены затраты на содержание 20 СГУ на сумму 1,7 млн. тенге, в 2023 году местными исполнительными органами одобрено возмещение за 86 СГУ, что в сумме составляет 25,8 млн. тенге.

Показатель 2. Увеличение количества въездных туристов.

План – **1,4 млн. человек**, факт – **516 тыс. человек** *(36,8%).*

Количество обслуженных местами размещения иностранных туристов за 6 месяцев 2023 года составило 516 тыс. человек, что на 224 тыс. человек больше чем в 2022 году *(6 мес. 2022 г. – 292 тыс. человек).*

В стране действует семь мер господдержки предпринимателей в сфере туризма. К ним относятся: субсидирование затрат туроператоров за каждого иностранного туриста, субсидирование стоимости авиабилетов по Казахстану для детей *(программа Kids Go Free),* возмещение предпринимателям части затрат на покупку горнолыжного оборудования, транспортных средств (25%), строительство объектов придорожного сервиса, строительство и реконструкция туристских объектов (10%), а также субсидии на содержание санитарно-гигиенических узлов (83 300 тенге в месяц).

В рамках этих мер было одобрено 29 заявок на частичное возмещение затрат на общую сумму 480 млн тенге. Также разрабатывается механизм туристского кешбэка, благодаря которому граждане Казахстана смогут возвращать часть стоимости тура, путешествуя внутри страны.

В настоящее время в Казахстане действуют 428 лицензий на занятие туроператорской деятельностью.

Мероприятие 2. Субсидирование затрат туроператоров в сфере въездного туризма за каждого иностранного туриста.

План – **18 940 тыс. тенге,** факт – **11 670 тыс. тенге** *(61,6%).*

Размер субсидии составляет 15 000 тенге за каждого иностранного туриста, прибывшего в Республику Казахстан по приобретенному туристскому продукту у туроператора, осуществляющего деятельность в сфере въездного туризма.

За 2022 год одобрены заявки за 421 интуриста, сумма субсидирования составила – 6,3 млн. тенге.

В 2023 году одобрены заявки за 778 иностранных туриста на сумму 11,7 млн. тенге.

Мероприятие 3. Возмещение части затрат по приобретению автомобильных транспортных средств вместимостью более восьми мест для сидения, исключая место водителя, субъектам предпринимательства, осуществляющим туристскую деятельность.

План – **1 568 000 тыс. тенге,** факт – **72 000 тыс.тенге** *(4,5%).*

Размер возмещения части затрат составляет 25% от стоимости автотранспортного средства.

В 2022 году за счет республиканского бюджета одобрено 2 заявки на сумму 10,6 млн. тенге, в 2023 году местными исполнительными органами одобрено 6 заявок на сумму 72 млн. тенге.

Показатель 3. «Увеличение экспорта услуг по классификации «Поездки».

План – **1 600 млн. долл. США**, факт – **273,6 млн. долл. США** *(17,1 %).*

Согласно данным НБ РК за 1 квартал 2023 года экспорт услуг по классификации «Поездки» составляет 273,6 млн долл. США.

Показатель 4. «Увеличение количества номерного фонда».

План - **196 109 койко-мест,** факт - **205 243 койко-мест** *(104,6 %).*

Количество **номерного фонда** за 6 месяцев 2023 года составило **205 243 койко-мест**, что на 5 927 ед. Больше, чем в 2022 году *(6 мес. 2022 г. – 199 316 койко-мест).*

Мероприятие 1. Возмещение части затрат субъектов предпринимательства при строительстве, реконструкции объектов туристской деятельности.

План **– 10 000 000 тыс. тг.,** факт **– 168 700 тыс. тг.** *(1,6%).*

Размер возмещения составляет 10% от стоимости затрат на строительство и (или) реконструкцию объектов туристской деятельности.

В 2022 году за счет республиканского бюджета одобрена 1 заявка на сумму 7,5 млн. тенге, в 2023 году местными исполнительными органами одобрено 11 заявок на сумму 168,7 млн. тенге.

Показатель 5. «Повышение роста объема инвестиций в отрасль до 6,9 трлн. тенге».

План – **1 331 777 000 тыс. тенге**.

С 2020 по 2022 год в туристскую отрасль Казахстана были привлечены инвестиции в размере 4 млрд. долларов. Только в 2022 году их объем составил 513,3 млрд тенге. Кроме того, за два года в стране было построено более 400 туристских объектов. В этом году планируется реализация 115 инвестиционных проектов на 288 млрд тенге, которые создадут более 14 тысяч койко-мест и более 1,5 тысячи постоянных рабочих мест.

За первую половину 2023 года объем налоговых поступлений от туристской деятельности в Казахстане составил около 208 млрд тенге. Это на 10,4% больше, чем за аналогичный период 2022 года. А по итогам прошлого года был зафиксирован рекордный показатель в 389 млрд тенге.

За первое полугодие 2023 года гостиницы страны обслужили туристов на 98,7 млрд тенге. Это на 45% больше, чем за аналогичный период прошлого года. Количество внутренних туристов, воспользовавшихся услугами мест размещения за первые шесть месяцев 2023 года, достигло 3,1 млн человек. Это на 400 тысяч человек больше, чем за аналогичный период 2022 года.

Мероприятие 3. Возмещение части затрат субъектов предпринимательства по приобретению оборудования и техники для горнолыжных курортов.

План **– 77 770 тыс. тенге,** факт **– 2 800 тыс.тенге** *(3,6%).*

Размер возмещения составляет 25% от стоимости оборудования и техники для горнолыжных курортов.

В 2022 году заявки не подавались, в 2023 году одобрены 2 заявки на сумму 2,8 млн. тенге.

Направление 4. Комплексное развитие конкуренции.

В рамках данного направления предусмотрено достижение 6 показателей и исполнение 4 мероприятий.

Задача 1. Обеспечение доступа на рынки в сфере электроэнергетики в рамках устранения искажения ценообразования.

Ответственный первый заместитель Председателя Агентства по защите и развитию конкуренции РК Ахметов Р.Н.

Показатель 1. Увеличение объема реализуемой электрической энергии на централизованных торгах от общего объема реализации.

План – **15%**.

Дублирует мероприятие 2 Плана действий по реализации Концепции защиты и развития конкуренции в Республике Казахстан на 2022-2026 годы «Определение доли электрической энергии, подлежащей обязательной

продаже через централизованные торги на среднесрочный и долгосрочный периоды» и включен в проект Указа Президента РК «О внесении изменений и дополнений в Указ Президента Республики Казахстан от 22 июня 2022 года № 938 «Об утверждении Концепции защиты и развития конкуренции в Республике Казахстан на 2022-2026 годы» на исключение в связи с новым подходом к развитию электроэнергетической отрасли, поддержанным Главой государства *(находится на рассмотрении в АП РК).*

Показатель 3. Увеличение удельного веса потребителей, перешедших к альтернативным поставщикам электрической энергии.

План – **4%**.

АЗРК будет направлен запрос в энергопередающие организации по итогам 2023 года в соответствии с подпунктом 1) пункта 90 постановления Правительства РК от 29 ноября 2017 года № 790 «Об утверждении Системы государственного планирования в Республике Казахстан».

Включен в проект Указа Президента РК «О внесении изменений и дополнений в Указ Президента Республики Казахстан от 22 июня 2022 года № 938 «Об утверждении Концепции защиты и развития конкуренции в Республике Казахстан на 2022-2026 годы» в следующей редакции: «Внесение изменений и дополнений в Правила организации и функционирования розничного рынка электрической энергии, а также предоставления услуг на данном рынке в части поэтапного сокращения количества рабочих дней на прохождение потребителем процедуры смены поставщика электрической энергии» *(находится на рассмотрении в АП РК).*

Мероприятие 1. Внедрение онлайн цифровой платформы (market place) для смены поставщика электрической энергии

План – **3 дня**.

АЗРК еще в 2022 году в адрес Министерства энергетики РК направлен проект Правил организации и функционирования розничного рынка электрической энергии, а также предоставления услуг на данном рынке, предусматривающий нормы по определению порядка внедрения онлайн цифровой платформы и сокращения срока процедуры смены поставщика. До настоящего времени актуализированные Правила не приняты.

Задача № 3. Разгосударствление экономики.

Ответственный заместитель Председателя Агентства по защите и развитию конкуренции Самбетов Б.К.

Показатель 1. Снижение доли государства в экономике

План – **14,4%**.

Комплексный план приватизации на 2021-2025 годы *(далее – Комплексный план)* включает 675 объектов государственной собственности и квазигосударственного сектора, из которых 7 объектов республиканской собственности, 250 объектов коммунальной собственности, 262 объекта

нацхолдингов и компаний, 156 объектов СПК.

Согласно данным веб-портала Реестра государственного имущества по состоянию на 1 января 2023 года в рамках Комплексного плана:

- 367 объектов на сумму 307,5 млрд. тенге переданы в конкурентную среду *(3 объекта республиканской собственности на сумму 6,4 млрд. тенге, 146 объектов коммунальной собственности на сумму 16,3 млрд. тенге, 118 объектов нацхолдингов и компаний на сумму 283,9 млрд. тенге, 100 объектов СПК на сумму 0,9 млрд. тенге);*
- 62 объекта направлены на реорганизацию/ликвидацию;
- 41 объект находится на торгах;
- 205 объектов находятся на предпродажной подготовке.

Исполнение Комплексного плана в части реализации, реорганизации и ликвидации составила 70%.

Справочно:

согласно данным Бюро национальной статистики, по итогам 2021 года доля государства в экономике по соотношению валовой добавленной стоимости контролируемых государством организаций и косвенно контролируемых государством организаций к ВВП за соответствующий финансовый год составила 14,5%.

Мероприятие 1. Проведение секторального анализа на предмет дополнения плана приватизации, продажи отдельных профильных активов государства, сокращения видов деятельности.

План – **1 ед**.

В 2022 году АЗРК по итогам секторального анализа было предложено к приватизации 105 субъектов квазигосударственного сектора.

В дальнейшем, АЗРК, изучив информацию, представленную МНЭ, сформировало перечень из 67 предприятий для передачи в конкурентную среду. Также были разработаны Методические рекомендаций по проведению секторального анализа. Отмечается, что проведение секторального анализа в 2023 году нецелесообразно, так как продолжается работа по итогам секторального анализа, проведенного в 2022 году.

Мероприятие 2. Внесение дополнений в план приватизации по итогам секторального анализа.

План – **1 ед.**

Предложения для включения в Комплексный план приватизации и последующую передачу субъектов в конкурентную среду будут направлены в Правительство не позднее 5 января 2024 года в соответствии с подпунктом 27) статьи 90-6 Предпринимательского кодекса РК.

Показатель 2. Снижение количества государственных заданий.

План – **110 ед.**, факт – **104 ед.** Показатель достигнут *(105,8%).*

Количество государственных заданий, согласованных АЗРК, за 8 месяцев 2023 года составило 104 ед.

Показатель 3. Снижение количества единых операторов.

План – **40 ед.**, факт – **40 ед.** Показатель достигнут *(100%).*

28 марта 2023 года утратило силу постановление Правительства РК от 7 августа 2015 года № 619 об определении АО «Республиканский центр «Казимпэкс» в качестве оператора. В настоящее время депутатами Мажилиса Парламента РК инициировано внесение поправок в Закон РК «Об органах национальной безопасности» в части исключения норм, регламентирующих специальные права АО «Республиканский центр «Казимпэкс».

Таким образом, количество единых операторов по итогам 8 месяцев 2023 года составило - 40.

Мероприятие 1. Разработка проекта Закона о внесение изменений в Бюджетный кодекс в части определения исчерпывающего перечня товаров (работ, услуг), приобретаемых через государственные задания и их сокращение.

План – **1 ед.**, факт – **1 ед.** Мероприятие исполнено *(100%).*

АЗРК сформирован пул операторов и субъектов государственной монополии с целью лишения их операторского статуса и государственной монополии с дальнейшей передачей их деятельности в конкурентную среду. Поправки, предусматривающие упразднение деятельности ряда единых операторов и субъектов специального права включены в проект Закона РК «О внесении изменений и дополнений в некоторые законодательные акты Республики Казахстан по вопросам конкуренции» *(6 антимонопольный пакет).*

Справочно:

В целях ограничения внеконкурсного способа приобретения товаров (работ, услуг) Законом РК от 3 января 2022 года №101-VII «О внесении изменений и дополнений в некоторые законодательные акты Республики Казахстан по вопросам развития конкуренции» в Бюджетный кодекс внесены поправки, позволяющие обеспечить сокращение количества государственных заданий, в частности на законодательном уровне сформирован исчерпывающий перечень сфер (отраслей), где возможна реализация государственных заданий. Он насчитывает 26 позиций и в дальнейшем будет сокращаться с учетом уровня развития конкуренции. Наряду с этим, определены критерии для отнесения услуг к государственному заданию, а именно:

1) обеспечение национальной безопасности, обороноспособности государства;

2) содержание стратегических объектов, критически важных объектов информатизации;

3) отсутствие либо низкий уровень конкуренции на товарных рынках;

4) уникальность объектов интеллектуальной собственности.

Кроме того, предусмотрен запрет на планирование государственного задания и включение в перечень государственных заданий заказов, не отвечающих указанным признакам. Сделки, заключенные в нарушение этих норм, могут быть признаны судом недействительными по иску заинтересованных лиц.

Показатель 4. Увеличение объема товаров (работ услуг), приобретаемых конкурентным способом.

План – **49,2 млрд. тенге.**

АЗРК будет направлен запрос в МФ по итогам 2023 года в соответствии

с подпунктом 1) пункта 90 Постановления Правительства РК от 29 ноября 2017 года № 790 «Об утверждении Системы государственного планирования в Республике Казахстан».

Приложения к отчету по Национальному проекту по развитию предпринимательства:

1. Информация по исполнению мероприятий Национального проекта (Приложение №7);

2. Информация по интеграции показателей и мероприятий АЗРК национального проекта в другие документы СГП (Приложение №8);

3. Информация по интеграции показателей и мероприятий МКС национального проекта в другие документы СГП (Приложение №9);

4. Информация по интеграции показателей и мероприятий МТИ национального проекта в другие документы СГП (Приложение №10);

5. Информация по интеграции показателей и мероприятий МТСЗН национального проекта в другие документы СГП (Приложение №11);

6. Протокола скрам-встреч (Приложение №12).

6. «Устойчивый экономический рост, направленный на повышение благосостояния казахстанцев»

1. Общая информация

Национальный проект утвержден постановлением Правительства РК от 12 октября 2021 года №730.

Цель проекта - диверсификация экономики.

Ожидаемый экономический эффект:

1) Создание рабочих мест – 127,8 тысячи, в том числе: постоянные – 102,8 тысячи, временные – 25 тысяч;

2) рост производительности труда на 20,6 % к уровню 2019 года;

3) объем частных инвестиций составит 15,5 трлн тенге;

4) увеличение экспорта несырьевых товаров и услуг до 41 млрд долларов США, в том числе несырьевых товаров – 29,5 млрд долларов США, услуг – 11,5 млрд долларов США;

5) рост экспорта нефтегазохимической продукции до 1,3 млрд долларов США;

6) увеличение объемов производства экспортоориентированной продукции в обрабатывающей промышленности до 9,1 млрд долларов США;

7) увеличение налоговых поступлений *(за счет запуска новых проектов в обрабатывающей промышленности)* до 417,3 млрд тенге;

8) ВДС обрабатывающей промышленности составит 15 трлн тенге;

9) сокращение энергопередающих организаций на 30 % от уровня 2017 года.

Ожидаемый социальный эффект:

1) рост реальных денежных доходов населения на 27,1 % от уровня 2019 года в ценах 2019 года;

2) рост средней заработной платы работников обрабатывающей промышленности на 31,5 % к уровню 2020 года;

3) рост средней заработной платы работников электроэнергетической отрасли на 50 % к 2020 году;

4) рост средней заработной платы работников нефтегазохимической отрасли на 25 % к уровню 2020 года;

5) охват социально-уязвимых бытовых потребителей компенсацией разницы повышения тарифов на электрическую энергию составит 40 %.

Стратегические показатели до 2025 года:

- рост производительности труда обрабатывающей промышленности на 38,9 % к уровню 2019 года;
- рост инвестиций в основной капитал в обрабатывающую промышленность на 79,5 % к уровню 2019 года;
- рост ВДС обрабатывающей промышленности в 1,6 раза;

- номинальный рост объемов производства обрабатывающей промышленности в 1,5 раза к уровню 2020 года;
- снижение доли ненаблюдаемой (теневой) экономики до 0,9 % в ВВП.

Структура национального проекта

Направление I. Индустриально-инновационное развитие

Задача 1. Технологическая модернизация предприятий обрабатывающей промышленности

Направление II. Развитие нефтегазохимической отрасли

Задача 1. Создание нефтегазохимического кластера

Направление III. Развитие геологической отрасли

Задача 1. Повышение инвестиционной привлекательности геологоразведки

Направление IV. Развитие энергетической отрасли

Задача 1. Модернизация энергетического комплекса, отвечающего требованиям устойчивого развития экономики

Направление V. Продвижение несырьевого экспорта

Задача 1. Увеличение несырьевого экспорта в 2 раза до 41 млрд долларов США

Результаты деятельности по оперативному мониторингу:

Оперативный мониторинг Национального проекта проводился **посредством скрам-встреч** Национальным проектным офисом в режиме онлайн (zoom) каждую среду в 12.00 часов с центральными государственными органами – исполнителями национального проекта и заинтересованными сторонами.

1. БН «Промышленности и недра» *(МИИР РК)* включает 14 мероприятий, из них введены в ИСПУ только рабочее название проектов, **работа** в ИСПУ **не ведется** по содержанию и выполнению задач проектов. Проектный офис МИИР РК **не участвует** на скрам-совещаниях по рассмотрению Национального проекта.

По первому направлению из 14 мероприятий, 7 мероприятий не имеют показателей в текущем году, 3 мероприятия исполнены, 3 мероприятия находятся на стадии исполнения, **1 мероприятие находится в риске.**

1. БН «Нефтегазохимическая и газовая промышленность, международное сотрудничеств» (МЭ РК) включает 9 мероприятий, из них 9 введены в ИСПУ и **ведется активная работа.** Оперативный мониторинг по ним осуществляется посредством создания чата и еженедельных скрам-совещаний с проектным офисом и участниками проектов.

По второму направлению из 9 мероприятий, 3 мероприятия не имеют показателей в текущем году, 1 мероприятие исполнено, 2 мероприятия находятся на стадии исполнения, **3 мероприятия находятся в риске.**

2. БН «Геология» (МИИР РК) включает 12 мероприятий, из них 12 введены в ИСПУ, **работа не ведется** по содержанию и выполнению задач

проектов. Проектный офис МИИР РК **не участвует** на скрам-совещаниях по рассмотрению национального проекта.

По третьему направлению из 12 мероприятий, все мероприятия имеют показатели в текущем году, 1 мероприятие исполнено, 11 мероприятий находятся на стадии исполнения.

3. БН «Развитие электроэнергетики и ВИЭ» (МЭ РК) включает 15 мероприятий и введены в ИСПУ, **ведется активная работа.** Оперативный мониторинг по ним осуществляется посредством создания чата и еженедельных скрам-совещаний с проектным офисом и участниками проектов.

По четвертому направлению из 15 мероприятий, 4 мероприятия не имеют показателей в текущем году, 1 мероприятие исполнено, 4 мероприятия не исполнены по причине расторжения договоров подрядных организаций и судебных исков, 6 мероприятий находятся на стадии исполнения.

4. БН «Внешнеторговая деятельность» (МТИ РК) включает 9 мероприятий, из них все 9 введены в ИСПУ, **создан отдельный дашборд ИСПУ ведомства** по реализации проектов (https://kz2050.gov.kz/easy_pages/kpi_mti)

По пятому направлению из 9 мероприятий, все мероприятия имеют показатели в текущем году, 4 мероприятия исполнены, 5 мероприятий находятся на стадии исполнения с планируемым фактом по итогам финансового года.

Наименование реализуемых базовых направлений –

БН1. «Промышленности и недра»;

БН1. «Привлечение иностранных инвестиций в РК»

БН4. «Развитие электроэнергетики и ВИЭ»;

БН5 «Геология»;

БН1. «Нефтегазохимическая и газовая промышленность, международное сотрудничество»;

БН2. «Внешнеторговая деятельность».

Количество реализуемых показателей в 2023 году – 10, количество реализованных показателей в 2023 году – 3, количество реализуемых мероприятий в 2023 году – 47, количество реализованных мероприятий в 2023 году – 10, количество мероприятий в риске в 2023 году – 4.

Финансирование:

Национальный проект делает акцент на диверсификациюю экономики. Хотя формально это наиболее крупный (**15,9 трлн тенге**) национальный проект и на него приходится около половины затрат на все национальные проекты, в действительности это небольшой проект с государственным финансированием в **400 млн тенге**, то есть менее **1 млн долларов** за пять лет. Остающаяся часть –**внебюджетные средства.**

Наименование	План по ПП РК (тыс.тенге)
РБ	37 693 429
ВС	3 508 612 074
Всего:	**3 546 305 503**

Мероприятия в зоне риска:

Мероприятие **«Обеспечение начала строительства завода по производству бутадиена и его производных мощностью 190 тысяч тонн в год»** в Атырауской области.

Ответственный вице – министр энергетики РК - Хасенов А.Г.

Выпускаемая продукция 186 тыс тонн (синтетический каучук). ТОО «Бутадиен» (Татнефть 75%, Казмунайгаз-25%)

Период реализации: 2022-2025

Стоимость проекта: 888 млн долларов *(не подтверждено Госэкспертизой)*

Рабочие места: на этапе строительства порядка 2000 чел., на этапе эксплуатации до 700 чел.

Финансирование: Заемные средства 60% (ЕАБР), собственные средства 40% (ПАО «Татнефть» - 30% и АО НК «КазМунайГаз»-10%)

Финансовые показатели: NPV- 335 млн.$; IRR-14%; Период окупаемости 9,5 лет;

Индекс прибыльности - 1,4.

Ответственность участников:

АО НК «КазМунайГаз» - обеспечение сырьем (ТШО со скидкой) и всей инфраструктурой;

ПАО «Татнефть» - организация финансирования, строительно-монтажные работы, маркетинг и сбыт продукции.

Текущий статус:

разработано пред-ТЭО проекта.

Сторонами подписано Соглашение о совместной деятельности и Агентский договор на управление проектом, в рамках которого ответственность за проектирование, СМР и ПНР возложена через ТОО «Бутадиен» на Татнефть Между ТОО «Бутадиен» и АО «КИНІ» заключен договор на проектирование, разрабатывается проектная документация на 1 этап. 26 сентября 2022 года с компанией LUMMUS подписано Лицензионное соглашение, после чего на площадке завода были начаты ранние строительно-монтажные работы.

5 ноября 2022 года между ТОО «Тенгизшевройл» и ТОО «Бутадиен» был подписан договор о поставках сырья на завод в количестве 380 000 тонн бутана в год.

АО НК «КазМунайГаз» предусмотрел мероприятия по бесперебойным поставкам и качеству сырья.

Проблемные вопросы:

Со стороны ПАО «Татнефть» активно продвигается изменение конфигурации проекта, которая существенно влияет на экономику проекта в сторону ухудшения для Казахстанской стороны.

Согласно изначальной конфигурации проекта АО НК «КМГ» обеспечивает инфраструктуру для строительства завода и поставляет сырье (бутан) со значительной скидкой по сравнению от общемировых цен. Взамен ПАО «Татнефть» обязуется построить завод для выпуска 186 тыс. тонн **высокомаржинальной продукции** в виде **стирол-бутадиен стирол (далее - СБС)** и **дивинил стирольный синтетический каучук (далее - ДССК)** на территории РК.

В настоящий момент ПАО «Татнефть» активно предлагает поменять конфигурацию завода посредством внесения изменений в основное соглашение и добавив в ассортимент менее маржинальную продукцию в виде **метил-третбутилового эфира (далее - МТБЭ), изобутан-изобутиленовую фракцию (далее - ИИФ**) и батудиена.

Изменение конфигурации завода имеет следующие последствия:

1. Производство целевой продукции - синтетические каучуки **снижается более чем в 2 *раза*** *(выход каучуков сокращается с 41% до 20% на сырье)* за счет увеличения производства полуфабрикатов, что характеризует ТОО «Бутадиен» уже как инфраструктурный завод по обеспечению сырьем ООО «Тольяттикаучук» (собственник ПАО «Татнефть»);
2. При изменении конфигурации значительно **ухудшается** товарная корзина: средняя стоимость корзины ухудшается порядка на 21 % к потенциальному увеличению капитальных затрат. Дополнительно к этому встает вопрос необходимости покупки метанола, что приводит к тому, что общая экономика проекта неизбежно **ухудшится;**
3. Стоимость проекта в размере 888 млн. долларов (*не подтвержденная гос. экспертизой)* была рассчитана на изначально подписанную конфигурацию завода. При изменении текущий конфигурации капитальные затраты проекта существенно **увеличиваются,** так как ПАО «Татнефть» хочет добавить 2 промышленных объекта *(установка дегидрирования изобутана и установка производства МТБЭ),* что потребует расширение инфраструктуры и увеличение мощности объектов общезаводского хозяйства. Кроме того, по предлагаемой конфигурации используется метанол, что потребует строительство узла слива, перекачки и хранения метанола;
4. Увеличиваются показатели по безвозвратным потерям и технологическим сжёгам топлива на 14 тыс. тонн в год и с учетом этого увеличения ПАО «Татнефть» дополнительно требует скидку в размере 20% на изобутан и изобутан-изобутиленовую фракцию (далее - ИИФ), которые в полном объеме **вывозятся** на территорию Российской Федерации.
5. Предлагаемой ПАО «Татнефть» новой конфигурацией является установка производства МТБЭ, которая будет работать в нестабильном режиме в основном из-за колебаний спроса на МТБЭ и повышения стоимости метанола. К тому же в РК уже действуют 2 производства МТБЭ: ТОО

«Шымкентская Химическая Компания» (г. Шымкент) производительностью МТБЭ 57 тыс. тонн/год и ТОО «Компания Нефтехим LTD» (г. Павлодар) производительностью МТБЭ 20 тыс. тонн/год, которые полностью покрывают рынок РК в данных присадках. При снижении производства МТБЭ пропорционально **возрастает производство полуфабриката - ИИФ**, которое потом уходит в Россию.

5. Мероприятие **«Обеспечение начала строительства завода по производству полиэтилена мощностью 1,25 млн тонн в год в Атырауской области. Вторая фаза»** (KLPE) ТОО «Силлено» (ПАО «СИБУР Холдинг»). Ответственный вице – министр энергетики РК - Хасенов А.Г.

Планируемая мощность: 1 250 000 тонн полиэтилена в год

Стоимость проекта: 7,6 млрд.долларов

Сроки реализации: 2022-2028 гг.

Рабочие места: на этапе строительства - 8000 чел., на этапе эксплуатации более 800 чел.

Текущий статус: проект находится на стадии расширенного базового проектирования (EBD). Принятие окончательного инвестиционного решения (FID) участниками проекта ожидается в 2024 году. По проекту завершено ТЭО.

18 октября 2023 года в г.Пекин (КНР) АО НК «КазМунайГаз», СИБУР и China Petroleum&Chemical Corporation (Sinopec) подписали договоры купли-продажи доли участия в проекте по производству полиэтилена. АО НК «КазМунайГаз» продает Sinopec 20% в ТОО «Силлено» (оператор проекта).

Справочно:

СИБУР реализует 10% доли в адрес Sinopec.

Структура собственников ТОО «Силлено» составит: КМГ 40%, Sinopec - 30%, СИБУР - 30%. Завершение всех юридических процедур вхождения Sinopec в проект Полиэтилен планируется в I квартале 2024 года.

С казахстанской стороны договор был подписан Председателем Правления АО НК «КазМунайГаз» Мирзагалиевым М., с китайской стороны Председателем Совета директоров Sinopec г-м Ма Юншэн.

Подписание состоялось при участии Главы государства на церемонии открытия III Форума международного сотрудничества «Один пояс, один путь».

Проблемные вопросы проекта:

1. Обеспечение сырьем проекта и ценообразование на сырье, так как требуется завершение проекта по строительству ГСУ;
2. Обеспечение внешней инфраструктурой и энергоресурсами в необходимом объеме по приемлемым для экономики проекта тарифам.

Информация по интеграции показателей и мероприятий в другие документы СГП

В концепциях развития обрабатывающей промышленности на 2023–2029 годы, развития топливно-энергетического комплекса на 2023 – 2029

годы, развития электроэнергетической отрасли на 2023-2029 годы интегрировано 8 показателей.

В планах развития Министерства индустрии и инфраструктурного развития *(далее – МИИР),* Министерства энергетики *(далее – МЭ)* Министерства торговли и интеграции *(далее – МТИ)* интегрировано 3 показателя.

Не интегрированы **2 показателя**: по показателю «Доля крупных и средних предприятий в обрабатывающей промышленности, использующих цифровые технологии», «Количество сформированных инвестиционных пакетов геологической информации, с накоплением».

За данные показатели ответственным является МИИР. При этом, информация об интеграции в документы СГП МИИР **не представлена.**

По мероприятиям:

в концепциях развития обрабатывающей промышленности на 2023–2029 годы, развития топливно-энергетического комплекса на 2023 – 2029 годы, развития электроэнергетической отрасли на 2023-2029 годы интегрировано 35 мероприятий.

В планах развития МИИР, МЭ, МИТ интегрировано **4 мероприятия.**

В операционных планах МТИ, МИИР, МЭ интегрировано **14 мероприятий.**

1 мероприятие исполнено «Строительство завода по производству полипропилена мощностью 500 тысяч тонн в год». Строительство завода завершено. Проект запущен 8 ноября 2022 года.

2 мероприятия предлагается исключить:

- Расширение ТЭЦ-3 с установкой котлоагрегата №7 АО «ПавлодарЭнерго» мощностью на 80 МВт. Срок ввода в эксплуатацию – 2023 год. В связи с затягиванием сроков изготовления и поставок оборудования, увеличением стоимости проекта *(ООО «Барнаульский котельный завод» - Россия)*. АО «ПавлодарЭнерго» расторгнул инвестиционное соглашение.

- Модернизация КОГТЭС с заменой трех изношенных газотурбинных установок ГКП «Кызылордатеплоэлектроцентр» суммарной мощностью 44 МВт. Срок ввода в эксплуатацию – 2023 год. В связи с затягиванием сроков изготовления и поставок оборудования *(ГП НПКГ «Зоря»-«Машпроект» Украинская государственная корпорация)* увеличением стоимости проекта инвестиционное соглашение расторгнуто.

Рекомендации:

Усилить работу по привлечению внебюджетных средств.

Информации по освоению внебюджетных средств у ЦГО отсутствует.

Необходимо пересмотреть мероприятия нацпроекта с последующей оптимизацией их финансового обеспечения либо усилить работу по привлечению внебюджетных средств.

Проектным офисам с низкой проектной зрелостью необходимо провести работу по улучшению своей деятельности.

Информация по исполнению мероприятий Национального проекта, в том числе по закреплению ответственных вице-министров и выделенным и освоенным средствам

Министерство индустрии и инфраструктурного развития РК

Первое направление **«Индустриально-инновационное развитие»** предусматривает технологическую модернизацию предприятий обрабатывающей промышленности.

Задача 1. «Технологическая модернизация предприятий обрабатывающей промышленности».

Ответственный вице-министр промышленности и строительства РК – Оспанов И.Е.

План по ПП РК – **1 689 057 тыс. тенге**

Выделено на 2023 год – **3 471 435 тыс. тенге**

Факт освоения – **389 918.4 тыс. тенге или 11,2%**

Показатель 1. «Доля крупных и средних предприятий в обрабатывающей промышленности, использующих цифровые технологии»

План по ПП РК – **15%**

Фактические данные будут опубликованы Бюро Национальной Статистики **в марте 2024 года.**

Мероприятие 1. «Поддержка проектов, направленных на повышение производительности труда субъектов промышленно-инновационной деятельности»

(https://kz2050.gov.kz/projects/52043)

План - **46 ед./422 834 тыс. тенге**

Выделено на 2023 год – **782 619 тыс. тенге**

Факт освоения – **388 400 тыс. тенге или 49% от годового плана**

Факт ед. – **информация будет представлена в первом квартале 2024 года**

Мероприятие 2. «Формирование и развитие базы знаний в области Индустрии 4.0» (https://kz2050.gov.kz/projects/52046)

План по ПП РК - **80 875 тыс. тенге**

Выделено **– 80 875 тыс. тенге**

Факт освоения – **80 875 тыс. тенге**

Мероприятие исполнено

Мероприятие 3. «Информационно-аналитическое сопровождение *(консультационные услуги)* в области индустриально-инновационного развития» (https://kz2050.gov.kz/projects/52050)

План по ПП РК - **1 185 348 тыс. тенге**

Выделено – **2 607 941 тыс. тенге**

Факт освоения - **389 530 тыс. тенге или 14% от годового плана**

Акт выполненных работ будет подписан по итогам года.

Задача 2. «Увеличение объемов производства и расширение номенклатуры товаров обрабатывающей промышленности».

Ответственный вице-министр промышленности и строительства РК – Оспанов И.Е.

План по ПП РК **– 2 857 494 958 тыс. тенге**

Выделено – **2 869 457 003 тыс. тенге**

Факт освоения – **88 860 850 тыс. тенге или 30% от годового плана**

Показатель 1. «Объем производства в обрабатывающей промышленности, млрд тенге»

План по ПП РК – **17 107,7 млрд. тенге**

Факт освоения – **14 042 млрд. тенге или 82% от годового плана**

Мероприятие 1. «Реализация проекта по обеспечению продукцией машиностроения: автотранспортные средства и автотехника специального назначения, за исключением сельскохозяйственной техники казахстанского производства»

Плановый показатель на 2023 год в нацпроекте не предусмотрен.

Мероприятие 2. «Долгосрочное лизинговое финансирование субъектов индустриально-инновационной деятельности, реализующих и планирующих реализовать инвестиционные проекты в приоритетных секторах экономики по ставке не более 5 %» (https://kz2050.gov.kz/projects/72716)

Плановый показатель на 2023 год в нацпроекте не предусмотрен.

Мероприятие 3. «Предоставление лизингового финансирования для приобретения автобусных средств» (https://kz2050.gov.kz/projects/72801)

Плановый показатель на 2023 год в нацпроекте не предусмотрен.

Мероприятие 4. «Реализация проекта по приобретению технологического оборудования для создания производства чугунного литья *(лизинговое финансирование)»*

Плановый показатель на 2023 год в нацпроекте не предусмотрен.

Мероприятие 5. «Реализация проекта по производству главных передач ведущих мостов грузовой техники: приобретение оборудования путем лизингового финансирования и строительства завода» (https://kz2050.gov.kz/projects/72803)

Плановый показатель на 2023 год в нацпроекте не предусмотрен.

Мероприятие 6. «Реализация проекта по организации производства шин в городе Сарани Карагандинской области: приобретение оборудования путем лизингового финансирования и строительства завода» (https://kz2050.gov.kz/projects/72804)

Плановый показатель на 2023 год в нацпроекте не предусмотрен.

Мероприятие 7. «Завершение строительства инфраструктуры 3 СЭЗ и 1 ИЗ»

Плановый показатель на 2023 год в нацпроекте не предусмотрен.

Министерство иностранных дел РК

Мероприятие 8. «Привлечение иностранных инвесторов в несырьевые сектора, в том числе в обрабатывающую промышленность»

Ответственный заместитель министра иностранных дел РК - Нурбаева Н.Н.

План по ПП РК- **40 ед. / 3 000 096 тыс. тенге**

Факт - **35 ед. или 87,5 % от годового плана/ 2 973 413 тыс. тенге или 99% от годового плана**

Общий объем инвестиций составляет **296,9 млн.долл США.**

Ожидается запуск **11 инвестиционных проектов** с иностранным участием на сумму порядка 262 млн. долл. США.

Список инвестиционных проектов с иностранным участием в 2023 году

1. Строительство логистического парка в г. Астана – 87 млн. долл. США (Россия);
2. Строительство ветровой электростанции Борей 100МВт в Акмолинской области – 56.6 млн. долл. США (Китай);
3. Строительство ветровой электростанции Энерго Траст 50МВт в Акмолинской области – 27,8 млн. долл. США (Китай);
4. Производство шприцов по южнокорейской технологии в г. Алматы – 3 млн. долл. США (Южная Корея);
5. Производство мобильных буровых установок в Актюбинской области – 13 млн. долл. США(Китай);
6. Производство систем крепления рельсов в Алматинской области – 2 млн. долл. США (Турция);
7. Производство автомобильной марки Jetour в Костанайской области – 2,9 млн. долл. США (Китай);
8. Производство транспортных средств в Карагандинской области – 7 млн. долл. США (Швеция);
9. Производство оконных профилей в г. Астана – 5 млн. долл. США (Германия);
10. Модернизация завода по выпуску керамических плит (2 линии) в Жетысуской области – 14,3 млн. долл. США (КНР);
11. Переработка цинково-свинцовых отходов металлургического производства в Жамбылской области - 20 млн. долл. США (КНР);
12. Сборка сельскохозяйственной техники (1 этап) в СКО – 1,1 млн. долл. США (Индия);
13. Строительство солнечной электростанции на 50 МВт в Туркестанской области – 51 млн. долл. США (Италия);
14. Строительство гостинично-лечебно-оздоровительного комплекса с апартаментами «Sirius plus» (1-й этап) в Акмолинской области – 6,2 млн. долл. США (Германия);

15. Строительство завода по выпуску бытовой техники (кухонные плиты и водонагреватели) в Карагандинской области - 55 млн. долл. США (Узбекистан);

16. Строительство завода по переработке металлолома в г.Шымкент – 50 млн. долл. США (КНР);

17. Производство компрессоров в Атырауской области – 1 млн. долл. США (Армения);

18. Сборка электрических счетчиков в г. Алматы – 1,6 млн. долл. США (КНР);

19. Расширение действующего производства подгузников в Туркестанской области - 9 млн. долл. США (Турция);

20. Реновация и реконструкция гостиницы CANVAS HOTEL в г.Шымкент – 2,2 млн. долл. США (ОАЭ);

21. Строительство СЭС Коунрад на 4,77 МВт в Карагандинской области – 5 млн. долл. США (Великобритания);

22. Производство контрольно-измерительных приборов в Атырауской области – 1,5 млн. долл. США (Германия);

23. Производство электротехнического оборудования в г.Алматы – 2,2 млн. долл. США (Малайзия);

24. Строительство сервисного центра и сборка мотор-редукторов в г.Алматы – 1 млн. долл. США (США);

25. Строительство нового цеха по переработке табака в Алматинской области – 80 млн. долл. США (Япония);

26. Переработке бобовых культур полного цикла в Костанайской области – 7 млн. долл. США (Турция);

27. Модернизация цементного завода в Абайской области – 15,1 млн. долл. США (Сингапур);

28. Производство овсяных хлопьев в Акмолинской области – 6 млн. долл. США (Швейцария);

29. Строительство завода по производству извести 1-го сорта в Карагандинской области - 55 млн. долл. США (Бельгия);

30. Имущественный вклад в виде компактно-антенного полигона (CATR) в СбИК Airbus DS в г.Астана - 32 млн. долл. США (Франция);

31. Производство инновационных энергосберегающих материалов марки TSMCERAMIC в г.Астана – 1,1 млн. долл. США (РФ);

32. Производство кобыльего молока и кумыса в Костанайской области – 8,4 млн. долл. США (Германия);

33. Завод по производству мясных полуфабрикатов в Акмолинской области - 7 млн. долл. США (Израиль);

34. Производство фланцев для кабельной катушки в ЗКО – 5,4 млн. долл. США (РФ);

35. Производство бигбэгов в ЗКО – 2,8 млн. долл. США (РФ).

Министерство индустрии и инфраструктурного развития

Мероприятие 9. «Анализ и оценка индустриального развития в стране» (https://kz2050.gov.kz/projects/72806)

План по ПП РК – **100 000 тыс. тенге**

Факт освоения – **52 574 тыс. тенге или 52,5% от годового плана**

Мероприятие на исполнении

Мероприятие 10. «Формирование подходов к проекту методики оценки уровня передела товара и перечню приоритетных товаров обрабатывающей промышленности» (https://kz2050.gov.kz/projects/72807)

План по ПП РК – **34 862 тыс. тенге**

Факт - **34 862 тыс. тенге или 100% от годового плана**

Приказом и.о. МИИР РК от 30 мая 2022 года №306 утвержден Перечень приоритетных товаров, а также Приказом МИИР РК от 20 мая 2022 года №273 утверждена Методика оценки уровня передела товара для включения в перечень приоритетных товаров.

Между МИИР РК и АО «КЦИЭ «QazIndustry» заключен Договор от 30 мая 2022 года №20 на сумму **34 862 тыс. тенге** по выработке предложений по перечню приоритетных товаров путем разработки инвестиционных паспортов.

Работы выполнены в полном объеме.

Мероприятие исполнено

Мероприятие 11. «Разработка принципиально новых технологий комплексной переработки полиметаллического сырья на 2022 -2024 годы» (https://kz2050.gov.kz/projects/72808)

План по ПП РК – **1ед. / 560 000 тыс. тенге**

План **– 560 000 тыс. тенге или 100% от годового плана.**

Мероприятие исполнено

Мероприятие 12. «Реализация инвестиционных проектов в обрабатывающей промышленности» (https://kz2050.gov.kz/projects/11372)

План по ПП РК – **100 ед. / 2 853 800 000 тыс. тенге**

Факт – **85 800 000 или 3% от годового плана**

Имеется риск неисполнения

Министерство энергетики РК

Второе направление **«Развитие нефтегазохимической отрасли»** предусматривает строительство **пяти** крупных заводов за счет внешних средств.

Задача 1. «Создание нефтехимического кластера». Ответственный вице-министр энергетики РК - Хасенов А.Г.

План по ПП РК – **385 966 000 тыс. тенге**

План с учетом корректировки **– 309 957 476 тыс. тенге**

Факт – **64 220 975 тыс. тенге или 20,7% от годового плана**

Показатель 1. «Рост объема производства нефтегазохимической продукции»

План по ПП РК – **920 тыс. тонн**

Факт – **191,1 тыс. тонн или 68,8% от годового плана**

Мероприятие 1. «Строительство газоперерабатывающего завода мощностью 1,15 млрд м3/год на базе сырья месторождения Кашаган»

План по ПП РК – **167 607 000 тыс. тенге**

Факт – **37 426 612 тыс. тенге или 22% от годового плана**

Мероприятие 2. «Строительство завода по производству полипропилена мощностью 500 тыс. тонн в год»

Мероприятие исполнено.

Мероприятие 3. «Строительство завода по производству полиэтилентерефталата мощностью 430 тысяч тонн в год»

План по ПП РК – **131 924 000 тыс. тенге**

Имеется высокий риск неисполнения.

Мероприятие 4. «Строительство завода по производству метил-трет-бутилового эфира (МТБЭ) и полипропилена мощностью 57 и 81 тысяча тонн в год соответственно»

Запуск предприятия **ожидается в 2025 году**

Плановый показатель на текущий год отсутствует.

Мероприятие 5. «Строительство завода по производству метанола мощностью 130 тысяч тонн в год»

Плановый показатель на текущий год отсутствует.

Мероприятие 6. «Строительство инфраструктуры СЭЗ «НИНТ»

План по ПП РК – **10 000 000 тыс. тенге**

План с учетом корректировки **– 49 477 662 тыс. тенге**

Факт по итогам года

Мероприятие 7. «Обеспечение начала строительства газосепарационной установки на Тенгизе мощностью 9,1 млрд м3 сухого газа в год»

Плановый показатель на текущий год отсутствует.

Мероприятие 8. «Обеспечение начала строительства завода по производству полиэтилена мощностью 1,25 млн тонн в год» (KMG PetroChem)

План по ПП РК – **44 755 000 тыс. тенге**

План с учетом корректировки **– 32 077 222 тыс. тенге**

Факт **– 17 798 420 тыс. тенге или 34,3% от годового плана**

Имеется высокий риск невыполнения мероприятия по причине непредоставления первичных документов от подрядчиков (сертификат резидентства, акты выполненных работ и др.), затяжные процедуры согласования и особого порядка проведения закупок.

Мероприятие 9. «Обеспечение начала строительства завода по производству бутадиена и его производных мощностью 190 тысяч тонн в год»

План по ПП РК – **25 800 000 тыс. тенге**

План с учетом корректировки **– 61 824 091 тыс. тенге**

Факт **– 8 995 943 тыс. тенге или 14,5% от годового плана**

Имеется высокий риск невыполнения мероприятия по причине процедуры и согласования по передаче доли проекта АО НК "КазМунайГаз" АО «ФНБ «Самрук-Казына».

Министерство индустрии и инфраструктурного развития РК

Третье направление **«Развитие геологической отрасли»** предусматривает повышение инвестиционной привлекательности геологоразведки.

Задача 1. «Повышение инвестиционной привлекательности геологоразведки»

Ответственный вице-министр промышленности и строительства РК – Шархан И.Ш.

План по ПП РК – **16 815 037 тыс. тенге**

Выделено - **9 023 735 тыс. тенге**

Факт освоения – **5 713 148 тыс. тенге или 63% от годового плана**

Показатель 1. «Охват геолого-геофизической изученностью на площади 683,9 тысячи кв. км»

План ПП РК – **1 874,9 тыс. кв. км**

Факт– **1 907,7 тыс. кв. км или 101% от годового плана**

Показатель достигнут

Мероприятие 1. «Проведение геологического доизучения площадей масштаба 1:200 000 с оценкой прогнозных ресурсов основных видов твердых полезных ископаемых»

План по ПП РК – **315 612 тыс. тенге**

Факт освоения – **257 605 тыс. тенге или 81%**

Мероприятие 2. «Проведение геолого-минерагенического картирования масштаба 1:200 000 с оценкой прогнозных ресурсов основных видов твердых полезных ископаемых»

План по ПП РК –**1 037 220 тыс. тенге**

Факт освоения – **423 022 тыс. тенге или 75% от годового плана**

Мероприятие 3. «Проведение глубинного геологического картирования масштаба 1:200000 с оценкой прогнозных ресурсов основных видов твердых полезных ископаемых»

План по ПП РК – **2 015 478 тыс. тенге**

Факт освоения – **1 490 230 тыс. тенге или 73% от годового плана**

Мероприятие 4. «Проведение геологического изучения с определением прогнозных ресурсов твердых полезных ископаемых»

План по ПП РК **– 3 192 593 тыс. тенге**

Факт освоения – **1 776 819 тыс. тенге или 55% от годового плана**

Мероприятие 5. «Проведение гидрогеологического доизучения недр в масштабе 1:200000 с инженерно-геологическими исследованиями»

План по ПП РК – **159 тыс. кв. км / 979 522 тыс. тенге**

Факт освоения – **598 549 тыс. тенге или 61% от годового плана**

Показатель 2. «Количество сформированных инвестиционных пакетов геологической информации, с накоплением»

План по ПП РК – **3 ед.**

Факт по итогам года

Мероприятие 1. «Проведение геолого-геофизических исследований 2Д сейсморазведки в малоизученных осадочных бассейнах»

План по ПП РК - **498 565 тыс. тенге**

Факт освоения **– 2 857 410 тыс. тенге или 571% от годового плана**

Мероприятие исполнено

Мероприятие 2. «Проведение работ тематического характера в области геологии»

План по ПП РК – **3 163 769 тыс. тенге**

Факт освоения **– 1 349 133 тыс. тенге или 42% от годового плана**

Мероприятие 3. «Внедрение научных методов поиска и оценки полезных ископаемых»

План по ПП РК – **895 006 тыс. тенге**

Факт освоения **– 551 310 тыс. тенге или 61% от годового плана.**

Показатель 3. «Уровень обеспеченности государственной инфраструктурой по хранению и обработке геологических материалов»

Плановый показатель на текущий год отсутствует.

Мероприятие 1. «Создание национальной геологической службы в 2021 году и ее капитализация»

План по ПП РК – **4 247 272 тыс. тенге**

Факт по итогам года

Мероприятие 2. «Строительство республиканского фондового хранилища»

План по ППРК – **50 000 тыс. тенге**

Факт по итогам года

Мероприятие 3. «Строительство 2-х кернохранилищ»
План по ПП РК – **300 000 тыс. тенге**
Факт по итогам года

Мероприятие 4. «Ремонт кернохранилищ»
План по ПП РК – **1 ед. / 120 000 тыс. тенге**
Факт по итогам года

Министерство энергетики РК

Четвертое направление **«Развитие энергетической отрасли»** предусматривает модернизацию энергетического комплекса, отвечающего требованиям устойчивого развития экономики.

Ответственный вице-министр энергетики - Есимханов С.К.

Задача 1. «Модернизация энергетического комплекса, отвечающего требованиям устойчивого развития экономики»
План по ПП РК – **278 846 074 тыс. тенге**
Факт по итогам года

Показатель 1. «Объем вводимых электрических мощностей путем реализации 13 инвестиционных соглашений с энергопроизводящими организациями, с накоплением»
План по ПП РК **– 419 МВт**
Факт по итогам года

Мероприятие 1. «Обеспечение возврата инвестиций в рамках инвестиционных соглашений с увеличением предельного допустимого лимита ежегодного возврата средств на модернизацию, расширение, реконструкцию и (или) обновление электростанций по механизму рынка электрической мощности»
План по ПП РК – **7 857 000 тыс. тенге**
Факт по итогам года

Мероприятия 1-4. «Замена изношенного турбоагрегата АО «Риддер ТЭЦ» мощностью 30 МВт на сумму 8,276 млрд тенге. Срок ввода в эксплуатацию –2022 год»
План по ПП РК **– 1 127 000 тыс. тенге**

Владелец безвозмездно передает ТЭЦ на баланс государства закрыв долг в 5,5 млрд. тенге. Проходят процедуры согласования.

Справочно:

в ноябре 2022 года в ТЭЦ в Риддере произошла масштабная авария. На одном их котлоагрегатов станции вышло из строя вспомогательное оборудование. В городе был объявлен ЧС. После на станции произошло еще ряд аварий, из-за которых оборудование выходило из строя.

1 июля 2023 года ТОО «Атрикс-Строй» стал собственником теплоэлектроцентрали города Риддер. Долг ТЭЦ составлял на момент 5,5 млрд. тенге по данным МЭ РК.

Мероприятие не исполнено.

Мероприятия 1-7. «Расширение станции с вводом генерирующего оборудования ТОО «Sagat energy» суммарной мощностью 30 МВт на сумму 7 млрд тенге. Срок ввода в эксплуатацию – 2022 год»

План по ПП РК – **704 000 тыс. тенге**

Поступило письмо от генерального подрядчика о **расторжении** инвестиционного соглашения по причине невозможности реализации проекта.

Мероприятие не исполнено.

Мероприятие 1-8. «Замена котлоагрегата № 2 на Петропавловской ТЭЦ АО «СевКазЭнерго» мощностью 47,8 МВт. Срок ввода в эксплуатацию –2022 год»

План по ПП РК – **1 617 000 тыс. тенге**

Поступило письмо от генерального подрядчика о **расторжении** инвестиционного соглашения по причине невозможности реализации проекта.

Мероприятие не исполнено.

Мероприятие 1-13. «Замена изношенных гидроагрегатов суммарной мощностью 63 МВт АО «Шардаринская ГЭС» на сумму 31,227 млрд тенге»

Проект завершен

План по ПП РК **– 2 831 000 тыс. тенге**

Мероприятие исполнено

Мероприятие 2. «Реконструкция кабельных сетей г. Алматы»

План по ПП РК – **74 км. / 8 439 074 тыс. тенге**

Факт по итогам года

Показатель 2. «Объем вводимых электрических мощностей ПГУ (город Алматы, Алматинская, Туркестанская и Кызылординская области), с накоплением»

План по ПП РК – **200 МВт**

Мероприятие 1. «Строительство ПГУ мощностью 350 МВт в Туркестанской области за счет привлечения инвестиций»

Плановый показатель на текущий год отсутствует.

Мероприятие 2. «Строительство ПГУ мощностью 450 МВт в Алматинской области за счет привлечения инвестиций»

Плановый показатель на текущий год отсутствует.

Мероприятие 3. «Строительство ПГУ мощностью 200 МВт в Кызылординской области за счет привлечения инвестиций».

Плановый показатель на текущий год отсутствует.

Мероприятие 4. «Строительство ПГУ на ТЭЦ-2 города Алматы мощностью до 400 МВт в целях улучшения экологической ситуации города Алматы, за счет привлечения инвестиций»

План по ПП РК – **101 400 000 тыс. тенге**

Факт по итогам года

Показатель 3. «Рост протяженности второй цепи транзита между Западно-Казахстанской, Атырауской и Мангистауской областями (220 кВ), с накоплением»

План по ПП РК – **779,7 км**

Факт**– 607 км или 78% от годового плана**

Мероприятие 1. «Строительство второй цепи транзита между Западно-Казахстанской, Атырауской и Мангистауской областями (220 кВ)»

План по ПП РК – **32 150 000 тыс. тенге**

План с учетом корректировки **– 10 472 000 тыс. тенге**

Показатель 4. «Объем вводимых электрических мощностей ВИЭ, с накоплением»

План по ПП РК – **2 600 МВт**

Факт за 8 месяцев – **2 648 МВт или 101% от годового плана**

Показатель достигнут

Мероприятие 1. «Строительство 13 гидроэлектростанций»

План по ПП РК – **12 000 000 тыс. тенге (ВС)**

План с учетом корректировки **– 1 702 000 тыс. тенге (ВС)**

Перенос реализации проектов с 2023 года на 2024 год по причине расторжения договор с подрядными организациями.

Мероприятие не исполнено.

Мероприятие 2. «Строительство 34 ветровых электростанций»

План по ПП РК – **101 000 000 тыс. тенге**

План с учетом корректировки **– 101 637 000 тыс. тенге (ВС)**

Мероприятие 3. «Строительство 12 солнечных станций»

План по ПП РК – **16 000 000 тыс. тенге**

План с учетом корректировки **– 23 000 000 тыс. тенге (ВС)**

Мероприятие 4. «Строительство крупномасштабного проекта ВИЭ мощностью 1 ГВт». Срок реализации в 2025 году.

Плановый показатель на текущий год отсутствует.

Министерство торговли и интеграции РК

Пятое направление **«Продвижение несырьевого экспорта»** предусматривает увеличение несырьевого экспорта в 2 раза до **41 млрд долларов США.**

Ответственный вице-министр Торебаев К.К.

Показатель 1. «Доля несырьевого экспорта в общем объеме внешней торговли»

План по ПП РК – **42,6%**

Факт **– 36,4%**

Мероприятие 1. «Финансовые меры поддержки экспортеров» (https://kz2050.gov.kz/projects/50993)

План по ПП РК **- 3 318 880 тыс. тенге**

Факт за 8 месяцев **6 327 000 тыс. тенге** или **190% от годового плана**

Мероприятие исполнено

Мероприятие 2. «Нефинансовые меры поддержки экспортеров»

План по ПП РК **- 321 590 тыс. тенге**

Факт **1 549 600 тыс.тенге или 481%**

(https://kz2050.gov.kz/projects/50994)

Мероприятие исполнено

Показатель 2. «Увеличение количества активных экспортеров до 1 000, с накоплением»

План по ПП РК – **650 ед.**

Факт**– 650 ед. или 100% от годового плана**

Показатель достигнут.

Мероприятие 1. «Реализация программы «Экспортная акселерация»

План по ПП РК – **210 ед./ 870 872 тыс. тенге**

Факт – **111 ед./870 800 тыс. тенге** или **100%**

Мероприятие исполнено

(https://kz2050.gov.kz/projects/18274)

Мероприятие 2. «Вывод казахстанских предприятий на международные электронные платформы»

План по ПП РК – **50 ед. / 215 200 тыс. тенге**

Факт **– 70 ед.**

Электронная платформа «Алибаба»

Мероприятие исполнено

(https://kz2050.gov.kz/projects/18244)

Показатель 3. «Доля модернизированных испытательных лабораторий от общего количества испытательных лабораторий»

Ответственный вице-министр Балыкбаев К.Т.

План по ПП РК – **13%**
Факт **– 10,4%**

Мероприятие 1. «Обеспечение работ по модернизации лабораторной базы с внедрением систем учета и анализа уровня применения стандартов в отраслях экономики»
План по ПП РК – **6 596 тыс. тенге**
Факт по итогам года
(https://kz2050.gov.kz/projects/51007)

Мероприятие 2. «Ведение реестра в области технического регулирования и анализа состояния лабораторной базы для дальнейшей модернизации»
План по ПП РК **- 15 537 тыс. тенге**
Выделено **– 174 788 000 тыс. тенге**
Факт **– 52 436 400 тыс. тенге или 30% от годового плана**

Мероприятие 3. «Углубление и расширение интеграции национальной системы оценки соответствия Казахстана через международные организации по оценке соответствия (полноправное членство в 2-х международных организациях по аккредитации, участие в 14-ти комитетах)»
План по ПП РК – **21 231 тыс. тенге**
Выделено **- 153 796 000 тыс. тенге**
Факт – **69 299 086 тыс. тенге или 45% от годового плана**

Мероприятие 4. «Обеспечение международного признания измерительных возможностей страны, предусматривающее научные исследования, модернизацию и/или дооснащение, создание новых эталонов для дальнейшего их применения в производственных отраслях *(к 2025 году подтверждение и регистрация в Международном бюро мер и весов 10-ти калибровочных и измерительных возможностей государственных эталонов республики)»*
План по ПП РК – **592 398 тыс. тенге**
Выделено **– 845 335 тыс. тенге**
Факт**– 300 520 тыс. тенге или 35% от годового плана**

Мероприятие 5. «Внедрение новых схем (направлений) аккредитации в соответствии с ведущей мировой практикой, в том числе в секторах экономики, в которых отсутствуют лаборатории, обеспечивающие развитие новых направлений науки, бизнеса и технологий (к 2025 году внедрение не менее 5 новых схем аккредитации)»
План по ПП РК – **132 073 000 тыс. тенге**
Факт **– 66 036 500 тыс. тенге или 50% от годового плана**

7. Развитие агропромышленного комплекса Республики Казахстан

Национальный проект утвержден постановлением Правительства Республики Казахстан от 12 октября 2021 года № 732.

Цель: создание конкурентоспособного агропромышленного комплекса путем повышения производительности труда в два с половиной раза, увеличения экспорта продукции агропромышленного комплекса в два раза и обеспечение социально значимыми продовольственными товарами отечественного производства.

Срок реализации: 2021-2025 годы.

Ожидаемый экономический эффект:

1) повышение производительности труда в 2,5 раза: план на 2023 год – **4876 тыс. тенге**;

2) увеличение экспорта продукции агропромышленного комплекса в 2 раза к уровню 2019 года с доведением доли переработанной продукции до 70%: план на 2023 год – **в 1,5 раза**;

3) увеличение объема валовой продукции сельского хозяйства в 1,3 раза к уровню 2019 года: план на 2023 год – **19%**;

4) вовлечение в экосистемы **350 тысяч** фермерских и домашних хозяйств с увеличением доходов 1 млн. сельских жителей: план на 2023 год – **89 000** хозяйств;

5) обеспечение работой в сельском хозяйстве до **500** тысяч человек, в т.ч. 100 тысяч постоянных рабочих мест и 400 тысяч сезонных рабочих мест: план на 2023 год – **96 725** человек, в т.ч. 19 345 постоянных рабочих мест и 77 380 сезонных рабочих мест.

Ожидаемый социальный эффект: обеспеченность продовольственными товарами (в том числе социально значимыми) на уровне 80%: план на 2023 год яблоки – **100%**, рыба – **100%**, колбасные изделия – **100%**, сыры и творог – **100 %**, сахар – **80%**, мясо птицы – **100%**.

Стратегические показатели до 2025 года:

- доля ненаблюдаемой (теневой) экономики в сельском, лесном и рыбном хозяйстве – **1,4%** в ВВП;
- рост производительности труда в сельском хозяйстве – **75,7%** прироста от уровня 2019 года в ценах 2019 года;
- инвестиции в основной капитал, **53,9%** от ВВП;
- расходы домашних хозяйств на продовольственные товары, **40%** от общих расходов.

Цели устойчивого развития до 2030 года:

- производительность труда в сельском хозяйстве;

- площадь эродированных земель в составе сельскохозяйственных угодий в процентном отношении к общей площади земель;

- доля обеспеченности внутреннего рынка продовольственными товарами отечественного производства.

Структура

Национальный проект включает следующие задачи:

Задача 1. «Повышение производительности труда в 2,5 раза»

1) увеличение за счет роста объема субсидирования приобретения сельхозтехники в 1,5 раза в 2023 году по плану **125%**;

2) площадь земель с применением водосберегающих технологий *(капельное орошение, дождевание)* в 2023 году по плану **300 тыс. га**;

3) увеличение за счет роста объема субсидирования высококачественных семян в 1,2 раза в 2023 году по плану **114%**;

4) увеличение за счет роста объема субсидирования минеральных удобрений в 1,4 раза в 2023 году по плану **125%**;

5) субсидирование 50 % затрат на приобретение средств защиты растений для эффективной обработки пашни (паров) в 2023 году по плану составил **3 млн. га**;

6) средний живой вес КРС в 2023 году по плану – **390 кг**;

7) доля внедренных завершенных научных разработок в АПК в 2023 году по плану **14,5%**.

Для достижения цели по повышению производительности труда в 2,5 раза определены основные факторы.

Развитие семеноводства планируется за счет реализации мер государственной поддержки, создания системы прослеживаемости семян, а также технического оснащения семеноводческих хозяйств современной техникой и оборудованием.

В целях повышения уровня применения минеральных удобрений предусмотрено субсидирование органических удобрений промышленного производства и совершенствование деятельности республиканского научно-методического центра агрохимической службы и усовершенствование его материально-технической базы.

В целях повышения уровня технического оснащения будет продолжено инвестиционное субсидирование, а также расширены программы лизинга сельхозтехники через АО «КазАгроФинанс».

Также, будут приняты меры по широкому внедрению водосберегающих технологий, совершенствованию механизма субсидирования подачи воды, а также реализован проект по созданию в Казахстане сети демонстрационных ферм и строительства завода по производству современных систем орошения. Это позволит увеличить охват площадей применения водосберегающих технологий.

Задача 2. «Обеспеченность основными продовольственными товарами отечественного производства»

1) обеспеченность продовольственными товарами (в том числе социально значимыми) на уровне 80% в 2023 году по плану: яблоки – **100%**, рыба – **100%**, колбасные изделия – **100%**, сыры и творог – **100 %**, сахар – **80%**, мясо птицы – **100%**.

2) *производство яблок* в 2023 году по плану **327,1 тыс. тонн**;

3) *производство колбасных изделий* в 2023 году по плану **62 тыс. тонн**;

4) *производство мяса птицы* в 2023 году по плану **406 тыс. тонн**;

5) *производство рыбы* в 2023 году по плану **74,5 тыс. тонн**;

6) *производство овощей* в 2023 году по плану **4 480,2 тыс. тонн**.

Как показала пандемия коронавируса обеспечение внутреннего рынка является первостепенной задачей. Поэтому, наряду с приоритетной экспортной политикой, будут комплексно решаться вопросы импортозамещения. МСХ определены самые импортируемые позиции – это мясо птицы, колбасные изделия, сыры и творог, яблоки, сахар и рыба. Для достижения поставленной цели планируется продолжить реализовывать меры государственной поддержки, в том числе по обеспечению льготным кредитованием, субсидированием, земельными ресурсами, инфраструктурой, а также мерами по защите внутреннего рынка.

В целом к 2024 году планируется **100%** обеспеченность по этим видам продукции (за исключением сахара – 80%).

Задача 3. «Увеличение экспорта продукции АПК в 2 раза с доведением доли переработанной продукции до 70 %»

1) *увеличение экспорта продукции АПК в 2 раза к уровню 2019 года* в 2023 году по плану **4,9 млрд. долларов США**;

2) *доля переработанной продукции в общем объеме экспорта продукции АПК* в 2023 году по плану **45%**;

Одним из приоритетных направлений будет развитие производства и экспорта переработанной сельскохозяйственной продукции. Для этого выработан комплекс мер, предусматривающий дозагрузку действующих предприятий, а также строительство современных и модернизацию действующих предприятий.

Это позволит достичь к 2025 году поставленной цели по увеличению экспорта продукции АПК в 2 раза, с доведением доли переработанной продукции в общем объеме экспорта АПК до **70%**.

Данные по результатам достижения за 2023 год будут представлены в 2024 году по мере опубликования данных Бюро национальной статистики.

Задача 4. «Стабильное повышение доходов 1 млн. сельских жителей за счет формирования 7 крупных экосистем и реализации инвестиционных проектов»

1) *объем привлеченных инвестиций в основной капитал в сельское хозяйство* в 2023 году по плану **1080,4 млрд. тенге**;

2) объем привлеченных инвестиций в основной капитал в производство продуктов питания в 2023 году по плану **190,7 млрд. тенге**;

3) количество реализованных инвестиционных проектов в агропромышленном комплексе в 2023 году по плану **85 проектов**, фактически реализовано на 1 декабря 2023 года 206 проектов.

В соответствии с поручением Главы государства приоритетом Национального проекта станет формирование 7 экосистем вокруг крупных инвестпроектов, включая производство и переработку мяса, фруктов, овощей, сахара, зерновых, масличных культур, молочной продукции. Это позволит вовлечь как минимум 350 тыс. фермерских и домашних хозяйств, которые смогут участвовать в создании конечной казахстанской продукции с высокой добавленной стоимостью;

В результате реализации Национального проекта планируется за пять лет повысить производительность труда в 2,5 раза, обеспечить работой 500 тыс. человек тем самым повысить доходы 1 млн. сельских жителей.

Данные по результатам достижения за 2023 год будут представлены в 2024 году по мере опубликования данных Бюро национальной статистики.

Результаты деятельности по оперативному мониторингу:

В ходе оперативного мониторинга Национального проекта было проведено 10 скрам-встреч с центральными и местными государственными органами *(протокола скрам-встреч прилагаются).* Рассмотрение Национального проекта проводит Национальный проектный офис в режиме онлайн (zoom) каждую среду в 15.30 часов.

Министерство сельского хозяйства РК утвердило декомпозицию мероприятий в разрезе регионов.

В настоящее время в ИСПУ имеется почти **500** активных проектов и более **1 000** активных задач (https://kz2050.gov.kz/easy_pages/np_rapk). При этом проекты/мероприятия в ИСПУ вносились по мере возможности.

Также проработаны и внесены в систему **7** шаблонов.

Перечень разработанных шаблонов к проектам:

1) в рамках создания экосистемы по производству и переработке молока (https://kz2050.gov.kz/projects/100111);

2) В рамках создания экосистемы по производству и хранению овощей (https://kz2050.gov.kz/projects/84095);

3) В рамках создания экосистемы по хранению зерновых культур (https://kz2050.gov.kz/projects/83797);

4) Молочно-товарная ферма (https://kz2050.gov.kz/projects/77107);

5) Откормочная площадка (https://kz2050.gov.kz/projects/77111);

6) Хозяйство-репродуктор (https://kz2050.gov.kz/projects/77105);

7) Направление 1 трлн. тенге на развитие сельскохозяйственной кооперации с охватом более 1 млн. сельчан (https://kz2050.gov.kz/projects/106928).

<u>Справочно:</u>

Министерство сельского хозяйства прорабатывает создание единых шаблонов по остальным инвестиционным проектам.

Наименование реализуемых **базовых направлений** и **групп проектов**:

- БН 1: **«Формирование 7 экосистем»:** переработка зерновых, переработка масличных, переработка сахара, переработка плодов и овощей, переработка фруктов, переработка мяса и переработка молока;

- БН 2: **«Ресурсное обеспечение АПК»:** доступность земельных ресурсов и доступность финансирования и налогообложение для субъектов АПК;

- БН 3: **«Пищевая безопасность»:** ветеринарный надзор и фитосанитарный надзор.

Оперативный мониторинг по вышеуказанным направлениям осуществляется посредством ИСПУ, рабочего чата и еженедельных скрам-совещаний с проектными офисами Министерства сельского хозяйства РК и местных исполнительных органов.

Количество реализуемых показателей в 2023 году – **19**.

Количество реализуемых мероприятий по показателям в 2023 году – **47** *(включая продолжающиеся)***.**

На момент подготовки отчета по Национальному проекту ни одно из **47** мероприятий не завершено. Вместе с тем, в рамках данных мероприятий реализуются 315 инвестиционных проектов, из которых на 1 декабря 2023 года завершены 206 проектов, до конца декабря ожидается закрытие порядка 50 проектов.

Срок исполнения мероприятий согласно плана-графика – **декабрь 2023 года**.

<u>Мероприятия в зоне риска:</u>

При плане **315** инвестиционных проектов на общую сумму **354,7 млрд. тенге** по состоянию на 1 декабря текущего года введены в эксплуатацию **206** инвестиционных проектов на общую сумму **163,7 млрд. тенге** или **46,2**% от плана. При этом необходимо обратить внимание на процент освоения инвестиций на реализация 206 проектов *(65% от общего количества проектов).*

Нереализованные инвестиционные проекты могут негативно отразиться на достижении **4** показателей и исполнении **9** мероприятий, создание новых сезонных и постоянных рабочих мест и продовольственной безопасности страны.

По результатам анализа Плана-графика выявлено:

1) допущено **ухудшение динамики** за планируемый период по следующим показателям:

- увеличение за счет роста объема субсидирования высококачественных семян в 1,2 раза;

- количество реализованных инвестиционных проектов в агропромышленном комплексе;

2) имеются **показатели без мероприятий**, необходимых для их достижения:

- увеличение экспорта продукции АПК в 2 раза к уровню 2019 года, млрд. долларов США;

- объем привлеченных инвестиций в основной капитал сельского хозяйства, млрд. тенге.

Справочно:

в соответствии с Пояснением по заполнению Плана-графика реализации национального проекта (приложение 3 к совместному приказу Министра национальной экономики РК от 11 августа 2021 года № 79 и Председателя Агентства по стратегическому планированию и реформам РК от 12 августа 2021 года № 1) План реализации национального проекта по строке «Мероприятие» заполняется в разрезе мероприятий, сгруппированных по однородным признакам, необходимых для достижения показателей результатов каждой задачи национального проекта.

Финансирование:

На 2021-2025 годы на реализацию Национального проекта запланировано – **6 803,4 млрд. тенге**, в том числе из республиканского бюджета – 1 749,9 млрд. тенге, местных бюджетов – 953,5 млрд. тенге и внебюджетных средств – 4 100,0 млрд. тенге.

В 2023 году на реализацию Национального проекта запланировано – **1 513,6 млрд. тенге**, в том числе из республиканского бюджета – 296,7 млрд. тенге, местных бюджетов – 188,6 млрд. тенге и внебюджетных средств – 1 028,3 млрд. тенге. По состоянию на 1 ноября текущего года выделено **1 083,9 млрд. тенге**, освоено **803,9 млрд. тенге** или **74,2%**.

Информация по выделенным и освоенным средствам из государственного бюджета в разрезе мероприятий прилагается.

В 2023 году местными исполнительными органами планируется реализовать **315** инвестиционных проектов на общую сумму **354,7 млрд. тенге**. На **1 декабря текущего года** завершено **206** инвестиционных проекта на общую сумму **163,7 млрд. тенге** *(информация по инвестиционным проектам в разрезе регионов прилагается).*

Рекомендации:

1. Необходимо пересмотреть мероприятия нацпроекта с последующей оптимизацией их финансового обеспечения либо усилить работу по привлечению внебюджетных средств.

В частности, усилить работу по привлечению инвесторов по следующим направлениям инвестиционных проектов: производство сахара, закладка новых садов, производство и переработка фруктов, мяса и мясной продукции.

2. Пересмотреть по Национальному проекту значения показателей *(увеличение за счет роста объема субсидирования высококачественных семян в 1,2 раза и количество реализованных инвестиционных проектов в агропромышленном комплексе)* и дополнить показатели *(увеличение экспорта продукции АПК в 2 раза к уровню 2019 года и объем привлеченных инвестиций в основной капитал сельского хозяйства)* соответствующими мероприятиями.

3. Проектным офисам - с низкой проектной зрелостью необходимо провести работу по улучшению своей деятельности. Так, по итогам квартала имеются проектные офисы, которые можно разделить на 2 группы (по результатам посещаемости и активности на скрамах, отсутствию просроченных задач, исполнению протокольных поручений и др.):

- лидеры: Акмолинская, Алматинская, Восточно-Казахстанская, Костанайская, Павлодарская, Северо-Казахстанская области и область Жетысу;

- с низкой проектной зрелостью: Атырауская и Западно-Казахстанская области и область Абай.

Приложения к отчету по Национальному проекту развитие агропромышленного комплекса Республики Казахстан на 2021-2025 годы:

1. Информация по исполнению мероприятий Национального проекта, в том числе по закреплению ответственных вице-министров (Приложение №13);

2. Информация по выделенным и освоенным средствам из государственного бюджета в разрезе мероприятий (Приложение №14);

3. Сводная информация по *инвестиционным проектам (Приложение №15);*

4. Перечень инвестиционных проектов (Приложение №16);

5. Информация по интеграции показателей и мероприятий национального проекта в другие документы СГП (Приложение №17);

6. Протокола скрам-встреч (Приложение №18).

8. Национальный проект «Сильные регионы – драйвер развития страны»

Национальный проект утвержден Постановлением Правительства РК от 12 октября 2021 года (№729).

Цель: создание комфортной среды проживания граждан за счет обеспечения равного доступа населения к базовым услугам, улучшения жилищно-коммунальных условий и развития жилищного строительства, а также обеспечения транспортной связанности и повышения транспортно-транзитного потенциала страны.

Срок реализации: 2021-2025 годы.

Ожидаемый экономический эффект:

1) увеличение ВРП столицы, городов республиканского значения ежегодно на 3,9 %;

2) увеличение транзитных грузопотоков с 22,7 до 30 млн тонн;

3) улучшение позиций Казахстана:

- с 62 до 49 в Глобальном рейтинге конкурентоспособности ВЭФ по показателю «Инфраструктура»;
- с 71 до 50 в рейтинге Всемирного Банка по показателю «Эффективность логистики» (LPI);

4) создание 491,1 тысячи рабочих мест, в том числе:

- 15,7 тысячи постоянных рабочих мест;
- 475,4 тысячи временных рабочих мест.

Ожидаемый социальный эффект:

1) увеличение уровня урбанизации с 59,1 % до 62,6 %;

2) увеличение численности населения в агломерациях и областных центрах (а также в городе Семее) ежегодно на 1,7 %;

3) привлечение в СНП более 21 тысячи специалистов в области здравоохранения, образования, социального обеспечения, культуры, спорта и агропромышленного комплекса, а также государственных служащих аппаратов акимов сел, поселков, сельских округов;

4) обеспечение улучшения жилищных условий 236,7 тысячи семей за счет всех источников финансирования;

5) обеспечение 100 % доступа к услугам водоснабжения в городах;

6) обеспечение 100 % доступа к услугам водоснабжения в селах;

7) повышение уровня занятости переселенцев и қандасов, в том числе с развитием предпринимательской инициативы с 79 % до 87 %.

Стратегические показатели до 2025 года:

- Уровень урбанизации на конец 2025 года - 62,6 %;

- Доступность жилья на конец 2025 года - 0,44%;

- Производительность труда, % прироста от уровня 2019 года в ценах 2019 года (Строительство) на конец 2025 года - 42,6%;

- Инвестиции в основной капитал, % реального роста к уровню 2019 года (строительство) на конец 2025 года - 22,1%;

- Доступ населения к услугам водоснабжения в городах и СНП на конец 2025 года - 100 %;

- «Увеличение доступа населения к услугам водоотведения в городах на конец 2025 года - 100 %»;

- «Уровень удовлетворенности качеством работы МИО на конец 2025 года - 80 %».

Цели устойчивого развития до 2030 года:

Цель 11, показатель 11.1.1 «Количество проживающих в аварийных домах на конец 2025 года - 19 764 человек».

Результаты деятельности по оперативному мониторингу:

Количество базовых направлений, реализуемых в национальном проекте – 5:

1. БН 1 «Региональное развитие» (МНЭ РК) имеются созданные проекты *(5 мероприятий)* с шаблонами **с 2021 года**, но по состоянию на текущий год активная работа проектным офисом МНЭ РК в ИСПУ **не ведется**.

Кроме того, проектный офис **МНЭ РК не участвует** на скрам-совещаниях по рассмотрению национального проекта.

2. БН 2 «Развитие трудовых отношений, регулирование миграционных процессов» (МТСЗН РК) включает 2 мероприятий, из них 2 внесены в ИСПУ, **ведется** активная работа по содержанию и выполнению задач проектов. Оперативный мониторинг по ним осуществляется в режиме реального времени. Проектный офис **МТСЗН РК участвует** на скрам-совещаниях по рассмотрению национального проекта и других скрам-встречах в соответствии с графиком НПО.

3. БН 3 «Строительство и ЖКХ» (МПС РК). В ИСПУ имеются созданные проекты с шаблонами **с 2021 года**, но по состоянию на текущий год активная работа **не ведется** проектным офисом МИИР РК в ИСПУ.

Кроме того, проектный офис **МПС РК не участвует** на скрам-совещаниях по рассмотрению национального проекта.

4. БН 4 «Водные ресурсы» (МВРИ РК). В ИСПУ имеются созданный проект **с 2021 года**, но по состоянию на текущий год активная работа **не ведется.**

Кроме того, проектный офис **МВРИ РК не участвует** на скрам-совещаниях по рассмотрению национального проекта.

5. БН 5 «Транспорт и логистика» (МТ РК) имеются созданные проекты с шаблонами **с 2021 года**, но по состоянию на текущий год активная работа **не ведется** проектным офисом в ИСПУ.

Кроме того, проектный офис **МТ РК не участвует** на скрам-совещаниях по рассмотрению национального проекта.

Количество реализуемых показателей в 2023 году – 19;

Количество реализуемых мероприятий в 2023 году – 53;

Количество внесенных в ИСПУ мероприятий – 41;

Количество и наименование мероприятий, которые не внесены в ИСПУ – 12.

Ответственный вице-министр индустрии и инфраструктурного развития РК Камалиев Б.С.

- «Реконструкция аэровокзального комплекса аэропорта города Костанай, Костанайской области»;
- «Строительство нового терминала аэропорта г. Алматы»;
- «Строительство аэродрома МВЛ в селе Жанибек Жанибекского района Западно-Казахстанской области»;
- «Строительство аэродрома МВЛ в селе Казталовка Казталовского района ЗКО»;
- «Строительство аэродрома МВЛ в селе Сайхин Бокейординского района Западно-Казахстанской области»;
- «Строительство аэродрома МВЛ в городе Аркалыке Костанайской области»;
- «Строительство аэродрома МВЛ в городе Сарыагаше Туркестанской области»;
- «Строительство аэродрома МВЛ в городе Каркаралинск Карагандинской области»;
- «Строительство аэродрома МВЛ в селе Улытау Карагандинской области»;
- «Реконструкция взлетно-посадочной полосы аэропорта МВЛ в городе Зайсане Восточно-Казахстанской области»;
- «Субсидирование региональных аэропортов не обеспечивающих достаточный уровень доходов для покрытия операционных затрат, в том числе МВЛ»;
- «Создание международного реестра воздушных судов и реестра подвижного оборудования в юрисдикции Международного финансового центра «Астана».

Количество показателей с риском неисполнения – 5;

Количество мероприятий с риском неисполнения – 12;

Количество реализованных мероприятий в 2023 году – 8;

Количество реализованных показателей в 2023 году – 2.

Финансирование:

На 2021-2025 годы на реализацию Национального проекта запланировано – **7 567,4 млрд. тенге**, в том числе из республиканского бюджета – 4 022,1 млрд. тенге, местных бюджетов – 785,7 млрд. тенге и внебюджетных средств – 2 759,5 млрд. тенге.

Бюджет национального проекта в 2023 году составляет **1,3 трлн.тенге, из них из РБ 482 млрд.тенге, МБ 94 млрд.тенге, ВС 772 млрд.тенге.**

Рекомендации:

Инфраструктура:

Снижение административных барьеров, оказание возможного содействия НПО, посредством эскалации проблемных вопросов руководству страны, государственным органам в ускорении процессов проведения конкурсных процедур, рассмотрение возможностей выделения средств на объекты, требующие дополнительных средств в рамках проектов и программ, обеспечение своевременного освоения выделенных средств, качественное и своевременное завершение строящихся проектов до конца года, проведение еженедельного мониторинга хода реализации проектов совместно с проектными офисами центральных государственных органов.

Вода:

Большим проблемным вопросом остается обеспечение населения питьевой водой в необходимом объеме и гарантированном качестве. Необходимо проводить качественное планирование и равномерное распределение источников питьевой воды по территории страны.

Дороги:

Снижение дефицита финансирования. Имеется три финансовых источника: 1. РБ и Национальный фонд, 2. Займы международных финансовых институтов и 3. ГЧП. Необходимо устранить ежегодное недофинансирование отрасли, так как имеется негативное влияние на состояние технических ресурсов предприятий, занятых в сфере содержания дорог, как результат, идет снижение качества технического оснащения отрасли.

Исключение напряженности с битумом и проведение работы по заготовке необходимых его объемов.

Упрощение процедур выделения земельных участков для развития объектов придорожного сервиса и повышения инвестиционной привлекательности данной сферы, для этого необходимо внесение ряда поправок в законодательство, которые будут гарантировать инвесторам свободу выбора места расположения объектов сервиса.

Внесение ряд поправок в законодательство о госзакупках в части практики передачи определенных работ крупными компаниями субподрядным организациям в рамках демонополизации.

Внедрение проектного управления положительным образом повлияло на результаты. Однако проектная зрелость остается низкой: такие риски, как нарушение коммуникации и ошибки планирования, подвергают проекты опасности недостижения ожидаемых результатов.

Рекомендуется использование преимуществ методики критического пути, который дает наглядное представление о деятельности по проекту, четко демонстрирует время, необходимое для выполнения задач.

Метод критического пути позволяет уменьшить неопределенность благодаря расчету наименьшего и наибольшего времени выполнения каждого вида работ. Это позволяет учитывать фактор неожиданности, который может оказывать влияние на задачи и снижает вероятность возникновения рисков во время реализации проекта, помогая определить ключевые задачи, сократить время и сравнивать запланированное с реальностью.

Информация по исполнению мероприятий Национального проекта, в том числе по закреплению ответственных вице-министров и выделенным и освоенным средствам

Национальный проект включает следующие направление:

Направление 1. «Равный доступ к базовым услугам»

Задача 1. «Комплексное развитие инфраструктуры» **ответственный Вице-министр национальной экономики РК**

Предусматривает комплексное развитие инфраструктуры и повышение доступности качественного и комфортного жилья.

В рамках комплексного развития базовой инфраструктуры запланировано: строительство и реконструкция **5,3 тыс. км сетей** водоснабжения и водоотведения; **175 км сетей** ливневой канализации и арычных систем; установка 220 комплексных блок-модулей и **2407** общедомовых приборов учета тепла и воды.

Вместе с тем, по оперативным данным местнрых исполнительных органов за счет всех источников финансирования восстановлено **262 км** ливневых и арычных сетей, что составляет **149%** от плана.

Показатель 1. «Охват жителей, проживающих на окраинах городов Нур-Султана, Алматы, Шымкента дорогами, инженерными сетями и социальными объектами».

План по ПП РК **- 160,4 тыс. чел/65%.**

Имеется высокий риск недостижения в связи с высокими плановыми показателями по отношению к объему финансирования.

Справочно:

в трех городах население составляет 850 тыс.чел.

На сегодняшний день, выделенный бюджет уточнен, но недостаточен для достижения планового показателя.

Мероприятие 1. «Обустройство окраин городов Нур-Султана, Алматы, Шымкента дорогами, инженерными сетями и социальными объектами» (**https://kz2050.gov.kz/projects/51568**).

План по ПП РК- **33 млрд. тенге.**

План с учетом корректировки - **41, млрд. тенге (125%).**

Факт – **21,1 млрд. тенге** или **51,7% от годового плана.**

Ответственный вице-министр Омарбеков Б.Б.

Перечень реализуемых проектов в 2023 году

Акмолинская область	**4 600 000**
«Строительство улично-дорожной сети с. Косшы Целиноградского района Акмолинской области». II очередь	300 000
Строительство школы на 1200 мест в с. Косшы Целиноградского района Акмолинской области	500 000
Строительство улично-дорожной сети с. Караоткель Целиноградского района Акмолинской области (1-я очередь)	383 151
Строительство улично-дорожной сети с. Талапкер Целиноградского района Акмолинской области (2-я очередь)	400 000
Строительство инженерно-коммуникационной инфраструктуры в мкр. 1,3,4,6,7 и 8 Жибек-жолы Аршалынского района Акмолинской области /улично-дорожная сеть/	2 000 000
Строительство инженерно-коммуникационной инфраструктуры в мкр. 6,7 и 8 Жибек-жолы Аршалынского района Акмолинской области (водопроводные сети)	366 849
Строительство инженерно-коммуникационной инфраструктуры в мкрн. 6,7 и 8 а Жибек-жолы Аршалынского района Акмолинской области /линия электроснабжения/	400 000
Благоустройство и строительство инженерных сетей к новой застройке в п. Акмол Целиноградского района Акмолинской области» (Сети электроснабжения)	250 000
город Астана	**3 000 000**
Строительство, реконструкция дорог и инженерных сетей и дорог в жилых массивах города Астаны. ЖМ Железнодорожный	500 000
Физкультурно-оздоровительный комплекс в г. Астана, район «Есиль», жилой массив Ильинка, район пересечения улиц С.Кожанулы и Жаменке	500 000
Физкультурно-оздоровительный комплекс в городе Нур-Султан, район «Алматы», жилой массив Железнодорожный, в районе пересечения ул. №17 и ЖД2 (проектное наименование)	439 205
Инженерные сети к индивидуальному жилью восточнее поселка Ильинка, г. Астана. Корректировка 2017/ (3-я очередь. Инженерные сети и дороги)	1 560 795
город Алматы	**19 363 453**
Развитие инженерных сетей присоединенных поселков к г. Алматы. Строительство водозаборного сооружения и станции водоподготовки на р. Аксай для обеспечения Наурызбайского района	7 069 000
Строительство канализационных сетей и реконструкция водопроводных сетей в мкр. «Нижняя пятилетка» в Турксибском районе г. Алматы	3 000 000
Строительство семейно-врачебной амбулатории на 100 пос./смену по адресу: мкр.«Нуршашкан», Турксибский район, г. Алматы (без наружных инженерных сетей)	480 000
Строительство семейно-врачебной амбулатории на 200 посещений в смену, по адресу: г. Алматы, Алатауский район, мкр. «Саялы»	1 250 000
Строительство семейно-врачебной амбулатории на 200 пос/смену, по адресу: мкр. «Карасу», Алатауский район, г. Алматы	600 000
Строительство семейно-врачебной амбулатории на 200 пос/смену, по адресу: ул. Айбасова,28, Турксибский район, г. Алматы	900 000
Реконструкция помещения (перепланировка) для создания реабилитационного центра для детей инвалидов, расположенного по адресу: мкр "Жетысу-3", д.60, Ауэзовский район г. Алматы	200 000
«Строительство магистральных и распределительных сетей водопровода и канализации в поселке «Альмерек», Турксибского района г.Алматы» (2 очередь)	750 000
Строительство дорог в мкр. "Акжар" в Наурызбайском районе г. Алматы	3 414 453
Строительство дорог в мкр. «Кайрат» в Турксибском районе, г. Алматы	750 000
Строительство дорог в мкр. «Альмерек» Турксибского района г. Алматы	500 000

Строительство дорог в мкр. «Алгабас», в Алатауском районе города Алматы	200 000
Строительство дорог в мкр. «Шугыла» в Наурызбайском районе города Алматы	250 000
город Шымкент	**2 423 294**
Строительство инженерно-коммуникационной инфраструктуры Северо-восточной части мкр. Туран, г. Шымкент (Освещение улиц №1-№13. Обустройство светофорных объектов)	1 659 794
Строительство инженерных сетей в мкр. Солтустик Саяжай в городе Шымкент (Электрические сети)	763 500
Всего (тыс. тенге):	**29 386 747**

Показатель 2. «Снижение износа инженерной и транспортной инфраструктуры в моно- и малых городах приграничных малых городах, а также в моногородах с более 50 тыс. чел.»

План по ПП РК **– 46,2%.**

Факт по итогам года.

Мероприятие 1. «Развитие инженерной инфраструктуры в моно- и малых городах». (**https://kz2050.gov.kz/projects/60378?jump=overview**)

План по ПП РК - **16,5 млрд. тенге.**

План с учетом корректировки **- 34,2 млрд. тенге.**

Факт **– 18,5 млрд. тенге** или **54,1% от годового плана.**

Ответственный вице-министр – Омарбеков Б.Б.

Перечень реализуемых проектов в 2023 году

Акмолинская область	**642 834,0**
Реконструкция дорожно-транспортной сети в городе Акколь (ул. Бегильдинова) Аккольского района	342 834,0
Реконструкция улицы Акана Курманова в г. Атбасар Акмолинской области	300 000,0
Актюбинская область	**432 770,0**
Строительство автомобильных дорог улиц в жилом квартале No 22 г. Хромтау	432 770,0
Область Жетісу	**2 000 000,0**
Реконструкция центральной котельной в городе Ушарал Алакольского района Алматинской области	2 000 000,0
Атырауская область	**3 479 000,0**
Реконструкцию электрофикации в г.Кульсары Жылыойского района	988 644,0
Строительство автомобильных дорог с тротуаром г. Кульсары мкр. «Атырау» Жылыойского района	2 490 356,0
Восточно-Казахстанская область	**1 854 984,0**
ЛЭП 6кВ от г.Риддера до Западно-Алтайского природного заповедника	230 262,0
Строительство надземного трубопровода от АО «Риддер ТЭЦ» до перспективных районов застройки города Риддер ВКО	802 841
Реконструкция инфраструктуры центральной части города Риддера Восточно-Казахстанской области	650 881
Строительство инженерно-коммуникационной инфраструктуры к 35-ти одноэтажным 2-х квартирным жилым домом в г. Зайсан ВКО	171 000
Жамбылская область	**520 371,0**
Строительство водопроводных сетей массива Строитель (Строитель, Горняк, Фосфорит) г.Жанатас Сарысуского района Жамбылской области	388 000,0

Строительство электрических сетей массива «Строитель» в г.Жанатас Сарысуского района Жамбылской области	50 330,0
Строительство сети газоснабжения массива «Строитель» г. Жанатас Сарысуского района Жамбылской области	28 873,0
Строительство инженерно-коммуникационной инфраструктуры 4-го и 5-го микрорайонов г. Жанатас Сарысуского района Жамбылской области. Газоснабжение	53 168,0
Западно-Казахстанская область	**486 731,0**
Строительство дорог 12,13 микрорайона в городе Аксай Бурлинского района ЗКО	486 731,0
Область Ұлытау	**1 698 383,0**
Реконструкция и модернизация тепловых сетей г. Жезказгана, 2 очередь строительства	1 698 383,0
Карагандинская область	**2 666 163,0**
РП "Реконструкция тепловых сетей №1 и №2 г. Балхаш"	585 718,0
Строительство группового водовода Жарлы-Каркаралы	108 097,0
«Благоустройство Набережной зоны городской пляж» 1 очередь	500 000,0
«Благоустройство Набережной зоны городской пляж» 2 очередь	500 000,0
Строительство внутриквартальных тепловых сетей мкр. Коныpат ул. Финская, ул. Октябрьская в г. Балхаш Карагандинской области	472 348,0
Подключение домов и объектов соц-культ быта, к тепловым сетям подземной прокладки г. Сарань, Карагандинской обл.	500 000,0
Кызылординская область	**1 613 548,0**
Строительство автомобильной дороги по ул.Ж.Тажимбетова в г.Аральск, Кызылординской области	86 478,0
Строительство автомобильной дороги по ул.Толе би, в г.Аральск, Аральского района, Кызылординской области	88 902,0
Строительство автомобильной дороги по ул.С.Муканов, в г.Аральск, Кызылординской области	79 252,0
Строительство автомобильной дороги по ул. А.Жубаниязова, в г.Аральск, Кызылординской области	42 332,0
Строительство автомобильной дороги по ул. А.Сатаева в г.Аральск, Кызылординской области	97 327,0
Строительство автомобильной дороги по улицу Б. Майлина в городе Аральск, Кызылординской области	150 331,0
Строительство автомобильной дороги по улицу Г. Мусирепова в городе Аральск, Кызылординской области	144 853,0
Строительство автодорожного моста через железнодорожные пути в городе Аральске, Кызылординской области	427 488,0
Реконструкция автомобильных дорог улиц в городе Казалинск Казалинского района Кызылординской области	496 585,0
Туркестанская область	**4 429 474,0**
Строительство инженерной инфраструктуры улиц №6, №7, №8 микрорайона Шугыла г. Кентау, Туркестанской области (Дороги)	565 684,0
Строительство внутриквартальных газовых сетей микрорайонов Майкала и Акбала, города Шардара, Шардаринского район, Туркестанской области	39 052,0
Строительство подводящего и внутриквартальных газовых сетей микрорайона Томенги тогай г.Шардара, района Шардара, Туркестанской области	385 340,0
Реконструкция центрального парка по ул. Кожанова в городе Жетысай Жетысайского района Туркестанской области	839 900,0
Строительства канализационных сетей в жилом районе Тараз, г.Арыс, Туркестанской области	500 000,0
Строительство канализационно-очистных сооружений № 3 в г.Ленгер Толебийского района, Туркестанской области	900 000,0
Строительство инженерных коммуникационных сетей в мкр.Алатау, в городе Ленгер, Толебийского района (Автомобильные дороги)	1 199 498,0
Всего (тыс. тенге):	**19 824 258,0**

Мероприятие 2. «Реализация «якорных» инвестиционных проектов». (**https://kz2050.gov.kz/projects/51569**)

План по ПП РК**– 64 проекта.**

Факт по итогам года.

Ответственный вице-министр Омарбеков Б.Б.

Показатель 3. «Количество модернизированных опорных и спутниковых СНП».

План по ПП РК – **750 СНП.**

План с учетом корректировки – **800 СНП.**

Факт по итогам года.

Мероприятие 4. «Модернизация опорных и спутниковых сел в рамках проекта «Ауыл – Ел бесігі». (**https://kz2050.gov.kz/projects/97963**)

Шаблон к проекту (**https://kz2050.gov.kz/projects/51573**).

План по ППРК - **80 млрд. тенге.**

План с учетом корректировки - **96,2 млрд. тенге (РБ) и 102,2 млрд. тенге (НФ).**

Факт - **45,5 млрд. тенге** или **22%.**

Средства выделены из республиканского бюджета на реализацию **1,6 тыс. проектов.**

Высокое освоение средств наблюдается в Павлодарской, Актюбинской и Кызылординской областях.

Наименьшее освоение средств приходится на Алматинскую область и область Ұлытау.

На 1 декабря 2023 года по 1,6 тыс. проектам проведены конкурсные процедуры, завершены **158 проектов**. Наибольшее количество завершенных проекты в **Жамбылской, Павлодарской, Восточно-Казахстанской областях.**

Будет реализовано **443 проекта**, из них: 35 объектов транспортной инфраструктуры, 175 ЖКХ и 233 социальных объектов.

По поручению Главы государства целевые текущие трансферты переданы в базу местных расходов. В Законе РК «Об объемах трансфертов общего характера на 2023 – 2025 годы» на 2023 год предусмотрены средства в размере **102,2 млрд. тенге** на капитальный и средний ремонт объектов социальной, инженерной и транспортной инфраструктуры.

Данные средства позволят реализовать **222** проекта ЖКХ, **421** социальной инфраструктуры, из них **114** проект образования, **58** здравоохранения, **249** культуры и спорта. А также **1 168** проектов транспортной инфраструктуры *(внутрипоселковые дороги).*

Вместе с тем, в настоящее время МНЭ РК разработана и принята постановлением Правительства РК Концепция развития сельских территорий РК на 2023-2027 годы *(далее - Концепция).*

В целом, предполагается, что на республиканский проект «Ауыл – Ел бесігі» будет выделено **900 млрд. тенге** до 2027 г., из которых **630 млрд. тенге** будет выделено из РБ и **270 млрд. тенге** из местного бюдежта. На эти средства будет реализовано более **3 400** проектов, нацеленных на модернизацию и улучшение качества жизни в казахстанских селах.

Перечень бюджетных инвестиционных проектов, реализуемых в рамках программы «Ауыл – Ел бесігі» в 2023 году

№	Наименование региона	Количество проектов	Бюджет (тыс. тенге)
1	Акмолинская область	33	7 963 227
2	Алматинская область	26	9 756 425
3	Актюбинская область	25	5 122 888
4	Атырауская область	20	4 029 884
5	Восточно-Казахстанская область	11	3 873 413
6	Жамбылская область	45	6 613 080
7	Карагандинская область	12	3 531 060
8	Костанайская область	19	5 810 778
9	Кызылординская область	63	6 080 641
10	Мангистауская область	22	4 939 212
11	Область Жетісу	15	4 886 548
12	Область Абай	16	4 203 749
13	Область Улытау	3	1 425 317
14	Павлодарская область	18	3 815 661
15	Западно-Казахстанская область	15	4 782 809
16	Северо-Казахстанская область	20	5 112 632
17	Туркестанская область	81	14 014 961
	Итого:	**443**	**95 962 291**

Показатель 4. «Количество специалистов в области здравоохранения, образования, социального обеспечения, культуры, спорта и АПК, государственных служащих аппаратов акимов сел, получивших бюджетные кредиты на приобретение или строительства жилья, прибывших для работы и проживания в СНП».

План по ПП РК – **4 165 специалистов.**

План с учетом корректировки – **3 864 специалистов.**

Факт **– 951 специалистов** или **24% от годового плана.**

Мероприятие 1. «Кредитование областных бюджетов на строительство и приобретение жилья специалистам в области здравоохранения, образования, социального обеспечения, культуры, спорта и АПК, государственным служащим аппаратов акимов сел, поселков, сельских округов, прибывшим для работы и проживания в СНП». (**https://kz2050.gov.kz/projects/97963**)

План по ППРК **- 20 млрд. тенге.**

Факт **– 5,2 млрд. тенге** или **26% от годового плана.**

Имеется риск неисполнения мероприятия по причине низкого спроса специалистов на подачу заявок для получения кредитования.

Ответственный вице-министр Омарбеков Б.Б.

Список областей по количеству предоставляемых кредитов на 2023 год

№ п/п	Наименование области	План на 2023 год	
		Количество спец-в	Сумма
1	Абай	106	548 550,0
2	Акмолинская	195	1 009 125,0
3	Актюбинская	121	626 175,0
4	Алматинская	271	1 406 225,0
5	Атырауская	34	175 950,0
6	ВКО	127	657 225,0
7	Жамбылская	204	1 055 700,0
8	Жетісу	206	1 066 050,0
9	ЗКО	509	2 634 075,0
10	Карагандинская	201	1 040 175,0
11	Костанайская	211	1 091 925,0
12	Кызылординская	494	2 556 450,0
13	Мангистауская	231	1 195 425,0
14	Павлодарская	186	962 550,0
15	СКО	200	1 035 000,0
16	Туркестанская	519	2 685 825,0
17	Ұлытау	49	253 575,0
Итого (тыс. тенге):		**3 864**	**20 000 000,0**

Показатель 5. «Количество переселенцев в рамках межрегиональной трудовой мобильности (Юг-Север)».

План по ПП РК – **6 727 переселенцев.**

Факт – **6 492 переселенцев** (1 731 семьи) или **96,5% от годового плана.**

Факт по итогам года.

Мероприятие 1. «Обеспечение переселения в рамках межрегиональной трудовой мобильности (Юг-Север)».

(**https://kz2050.gov.kz/projects/73111/easy_gantt**)

План по ПП РК – **11 520 480 тыс. тенге.**

План с учетом корректировки – **10 080 000 тыс. тенге.**

Факт по итогам года.

Ответственный Первый вице-министр Сарбасов А.А.

Показатель 6. «Количество соотечественников (кандасов), переехавших в РК». (**https://kz2050.gov.kz/projects/59669/easy_gantt**)

План по ПП РК – **16 000 человек.**

Факт – **16 026 человек** или **100% от годового плана.**

Мероприятие 1. «Разработка приказа об установлении региональной квоты».

План по ПП РК – **приказ.**

Факт по итогам года.

Ответственный Первый вице-министр Сарбасов А.А.

Показатель 7. «Обеспечение доступа населения к услугам водоснабжения».

План по ПП РК – **19 млн. человек.**

Факт в марте 2024 года.

Мероприятие 1. «Строительство и реконструкция систем водоснабжения и водоотведения в городской местности». (**https://kz2050.gov.kz/projects/52084**)

План по ПП РК - **1 500 км/34 797 688 тыс. тенге (РБ 27 297 688 тыс. тенге, МБ 7 500 000 тыс. тенге).**

План с учетом корректировки – **1 500 км/177 139 488,9 тыс. тенге.**

Факт – **337 км** или **22% от годового плана/56 208 448 тыс. тенге** или **162% от годового плана.**

Имеется риск неисполнения.

Стопроцентный доступ к услугам водоснабжения имеет городское население в **девяти регионах:** в Актюбинской, Алматинской, Атырауской, Мангистауской, Северо-Казахстанской, Западно-Казахстанской, Жетысуской, Улытауской и Кызылординской областях.

Наименьший уровень охвата питьевой водой в городах отмечается в **Жамбылской области – 91,9%**

Мероприятие 2. «Строительство и реконструкция систем водоснабжения и водоотведения в сельской местности» (**https://kz2050.gov.kz/projects/52088**)

План по ПП РК - **3 800 км/65 714 000 тыс. тенге (РБ 51 464 000 тыс. тенге, МБ 14 250 000 тыс. тенге).**

План с учетом корректировки – **3 800 км/126 210 756 тыс. тенге.**

Факт – **1090 км** или **29% от годового плана/29 597 154 тыс. тенге** или **45% от годового плана.**

Уровень охвата питьевой водой в селах в Костанайской составил 80,4%, **Акмолинской – 89,8% и Северо-Казахстанской областях – 85%.**

Из 89 населенных пунктов питьевой водой полностью обеспечены **64** города, оставшиеся **25** городов планирует на 100% обеспечить водоснабжением к 2025 году.

К концу 2023 года доступ к услугам водоснабжения в городах планируют увеличить до **98,8%**, в селах — до **96,3%.**

В текущем году на строительство и реконструкцию систем водоснабжения и водоотведения из республиканского бюджета выделено **280 млрд тенге** на реализацию **402** проектов, в том числе в городах — 135 проектов на сумму 167 млрд тенге на, в селах 267 проектов на сумму 113 млрд тенге.

Мероприятие 3. «Установка комплексных блок-модулей очистки воды в сельской местности». (**https://kz2050.gov.kz/projects/52089**)

План по ПП РК – **224 ед./6 630 400 тыс. тенге (МБ).**

План с учетом корректировки – **74 ед./2 253 405 тыс. тенге.**

Факт – **17 ед.** или **8% от годового плана/539 294 тыс. тенге** или **8% от годового плана.**

Мероприятие 4. «Строительство и реконструкция групповых водоводов» (**https://kz2050.gov.kz/projects/60346**).

План по ПП РК – **13 проектов.**

План с учетом корректировки **– 33 проекта** *(с учетом переходящих с 2022 года)* или **253% от годового плана.**

Факт по итогам года.

Ответственный вице-министр Азидуллин Г.А.

В настоящее время в республике имеется **80 групповых водопроводов** протяженностью **15,5 тыс. км**. Они обеспечивают питьевой водой 655 сельских населенных пунктов с охватом **1,4 млн. человек**.

В текущем году планируется ввести в эксплуатацию **Эскулинский водовод,** строительство которого было начато в 2010 году. Прорабатывается вопрос выделения средств на продолжение реконструкции **Уйтас-Айдосского группового водовода.**

Кроме того, выделены средства на реализацию **33 проекта** при плане **13 проектов** по строительству и реконструкции групповых водопроводов в следующих областях: Акмолинской, Алматинской, Атырауской, Улытау, Кызылординской, Мангистауской, Туркестанской и Северо-Казахстанской.

№	Наименование проекта	План 2023 (тыс. тенге)
1	Разработка ПСД "Реконструкция Нуринского группового водопровода протяженностью 337 км Акмолинской области" завершение 2023 год	284 595 000,0
2	Реконструкция участка Нуринского группового водопровода от с. Егиндыколь до ХПП Степняк Егиндыкольского района Акмолинской области	330 000 000,0
3	Строительство группового водопровода в селах Красная поляна, Петриковка и Арбузинка Сандыктауского района Акмолинской области	100 800 000,0
4	Строительство водовода с Покровского месторождения подземных вод до сел Талапкер и Кажымукан Целиноградского района Акмолинской области. 1-я очередь	500 000 000,0
5	Строительство групповых водопроводных сетей в с.Жаныс би и Шенбертал Иргизского района Актюбинской области завершение 2023 год	0,0
6	Разработка проектно-сметной документации "Строительство Каскеленского группового водовода в Карасайском районе Алматинской области. I очередь (2-й и 3-й пусковой комплекс) и II очередь строительства. Корректировка " завершение 2023 год	1 273 022 000,0
7	«Строительство Каскеленского группового водовода в Карасайском районе Алматинской области. I очередь (2-й пусковой комплекс) строительства. Корректировка» завершение 2023 год	1 273 822 000,0
8	«Строительство Каскеленского группового водовода в Карасайском районе Алматинской области. I очередь (3-й пусковой комплекс) строительства. Корректировка» завершение 2023 год	903 748 000,0

9	Реконструкция группового водопровода "Кереген-Сагыз-Жамансор" Кызылкогинского района Атырауской области	302 376 000,0
10	Строительство магистрального водопровода «Тайсойган-Миялы» Кызылкогинского района Атырауской области	435 000 000,0
11	Строительство 6 скважин Кояндинского группового водопровода Курмангазинского района Атырауской области	184 617 000,0
12	Разработка ТЭО "Строительство магистрального водовода от подземного источника «Кокжиде» до города Атырау», Атырауская область"	0,0
13	Реконструкция Урдинского группового водопровода ЗКО V очередь (водовод Муратсай-Жанибек)» по месту расположения: Республика Казахстан, Западно-Казахстанская область, Жанибекский район	200 000 000,0
14	Строительство Эскулинского водовода с учетом водоснабжения г. Жезказган Карагандинской области (корректировка 2). завершение 2023 год	427 500 000,0
15	Строительство второй линии магистрального водовода от головного водозабора «Такырколь» до насосной станций №1 в Жанакорганском районе Кызылординской области завершение 2023 год	632 835 000,0
16	«РП «Строительство ветки подключения к Косаман-Акбасты Арало- Сарыбулакского группового водопровода и водоснабжение населенного пункта Акбасты Аральского района Кызылординской области»» завершение 2023 год	845 015 000,0
17	«РП "Строительство ветки подключения Аральск-Токабай-Абай Арало-Сарыбулакского группового водопровода и водоснабжение населенных пунктов Токабай, Абай Аральского района Кызылординской области"»	855 260 000,0
18	Реконструкция систем водоснабжения Байкожинского группового водопровода Казалинского района Кызылординской области	700 000 000,0
19	РП "Строительство второй линии магистрального водовода от головного водозабора "Такырколь" до насосной станции №3 в Шиелийском районе Кызылординской области"	0,0
20	Строительство Талапского группового водопровода Жанакорганского района Кызылординской области (2023)	584 323 000,0
21	Реконструкция водопроводных сетей населенных пунктов Акшымырау и Кызан группового водопровода "Казба-Акшымырау-Кызан" Мангистауского филиала РГП "Казводхоз" 2-й этап строительства (Строительство второй нити водовода между селами Акшымырау и Кызан)	60 022 000,0
22	Реконструкция Пресновского группового водопровода в Северо-Казахстанской области (1 очередь)	1 000 000 000,0
23	Реконструкция Соколовского группового водопровода и строительство разводящих сетей сельских населенных пунктов с подключением. 2-я очередь	549 526 000,0
24	Реконструкция Кокшетауского группового водопровода, третья очередь строительства. Участок от насосной станции четвертого подъёма до насосной станции седьмого подъёма (первый этап)» Айыртауского района и Шал акын Северо-Казахстанской области	1 000 000 000,0
25	Реконструкция аварийных участков Булаевского группового водопровода в Северо-Казахстанской области	500 000 000,0
26	Реконструкция аварийных участков Ишимского группового водопровода в Северо-Казахстанской области	500 000 000,0
27	Строительство водоводов, отводов к сельским населенным пунктам, подключенных к Кокшетаускому групповому водопроводу в Северо- Казахстанской области	500 000 000,0

28	Реконструкция аварийных участков Булаевского группового водопровода в Северо-Казахстанской области III очередь	500 000 000,0
29	Реконструкция аварийных участков Ишимского группового водопровода в Северо-Казахстанской области. III очередь	200 000 000,0
30	Реконструкция аварийных участков Пресновского группового водопровода в Северо-Казахстанской области	200 000 000,0
31	Реконструкция технологического оборудования насосной станции IV подъема №1 "Замотаевка" Булаевского группового водопровода	83 091 000,0
32	Реконструкция магистрального водовода для подпитки Сарыагашского группового водопровода с подключением близлежащих сельских населенных пунктов Сарыагашского района Южно-Казахстанской области. 1-очередь 1-й пусковой комплекс	107 083 000,0
33	Реконструкция насосной станции II-го подъёма Уйтас-Айдосского водозабора со строительством водовода до ХПОС г. Жезказган.	4 200 000 000,0
	Итого:	**19 232 635 000,0**

К проблемным вопросам реализации относятся:

1) некачественная разработка проектно-сметной документации *(далее – ПСД),* что приводит к их корректировке и переносу сроков завершения строительно-монтажных работ;

2) недобросовестное выполнение принятых обязательств по договорам госзакупок генподрядными организациями, где администратор вынужден проводить претензионно-исковую работу.

К примеру, Пресновский групповой водопровод (СКО), 1 очередь, реализация начата в 2014 году, подрядчиком до 2018 года выступало ТОО «СМП-610», но свои обязательства ТОО не выполнило надлежащим образом, и договор по решению суда был **расторгнут.** Кроме того, в 2017 году проведена корректировка проекта по причине малочисленности населения в 6 СНП (менее 100 человек) в Есильском и Мамлютском районах, комплекс водозаборных сооружений в данных СНП заменен на пункт раздачи воды. На продолжение СМР в 2018 году договор был заключен с РГП «Казводхоз». Учитывая, что сметный расчет стоимости строительства утвержден в ценах 2012 года, продолжение строительства **не представилось возможным** по причине удорожания материалов (ориентировочная стоимость удорожания – около 5,5 млрд. тенге). На сегодня целесообразность корректировки проекта поддержано решением Республиканской бюджетной комиссии от 18.10.2022 года. Завершение корректировки проекта, по ее словам, планируется в 4 квартале 2023 года. Генподрядчиком будет произведена укладка оставшегося **81 км магистрали**, после чего будет выполнена обвязка и подключение насосного и очистного оборудования. В 2023 году на продолжение СМР предусмотрен **1 млрд тенге.** Завершение объекта планируется в конце 2024 года. В результате будет улучшено водоснабжение 12 СНП численностью населения 23,2 тыс. человек

Также, в Северо-Казахстанской области с 2018 года реализуется проект реконструкции Соколовского ГВ, 2 очередь. Из-за неисполнения подрядчиком своих обязательств договор в 2021 году в одностороннем порядке был

расторгнут. В 2022 году велись судебные разбирательства, в ходе реализации проекта были выявлены многочисленные нарушения и упущения как в рабочих чертежах, так и в сметах. В связи с чем проект был откорректирован и получено заключение госэкспертизы в ноябре 2021 года *(без сметной документации).*

По Талапскому групповому водоводу *(Кызылординская область),* реализация начата в 2014 году. На сегодня все работы **завершены,** вода подается в тестовом режиме для **12 поселков численностью 17,7 тыс. человек.** Однако объект не сдан актом ввода в эксплуатацию, так как вместо проектного дебета 60 м3/час все скважины дают в среднем 40 куб м/час *(соответствующие письма авторского и технического надзоров имеются).* Для выхода на проектную мощность по рекомендациям Комитета геологии разработана ПСД по бурению дополнительно 5 скважин стоимостью **584 млн тенге.** В настоящее время финансовые средства выделены, ведутся конкурсные процедуры. Завершение планируется в конце года.

Кроме того, в Кургальджинском и Егиндыкольском районах Акмолинской области имеются жалобы населения по подаче воды с перебоями из Нуринского группового водовода, **изношенность** которого составляет **75%.** Для полной его реконструкции разрабатывается ПСД, завершение которой планируется в конце текущего года. Последующая реализация будет проводиться поэтапно в 4 очереди.

По итогам 2023 года уровень доступности водоснабжения **должен достичь:** в городах – **98,8%,** в селах – **96,3%.**

В целом до 2025 года соответствующими услугами будут охвачены жители оставшихся **25** городских населенных пунктов и **1 395 сел.**

Показатель 8. «Уровень очистки сточных вод в городах». (**https://kz2050.gov.kz/projects/52070**)

План по ПП РК - **79,7%.**

План с учетом корректировки **– 77,7%.**

Факт по итогам года.

Мероприятие 1. «Строительство и реконструкция канализационно-очистных сооружений». (**https://kz2050.gov.kz/projects/52091**)

План по ПП РК - **11 проектов/120 068 276 тыс. тенге.**

Факт по итогам года.

Степень изношенности канализационно-очистных сооружений (КОС) составляет более 60%, в некоторых городах превышает 90%.

До 2028 года планируется построить и реконструировать КОС в 68 городах республики.

Работы ведутся в Сарыагаш, Атырау и Форт-Шевченко, в этом году предусмотрены средства для Актау, Ленгера и Шымкента. ПСД на стадии разработки.

По остальным 62 городам планируется привлечь к участию международные финансовые организации и трансферты из РБ. На 1 этапе

планируется реализовать 17 проектов (2023-2026 гг.), на 2 этапе – 26 проектов (2024-2027 гг.), на 3 этапе – 19 проектов (2025-2028 гг.)

Мероприятие 2. «Строительство и реконструкция ливневых канализаций и арыков в г.х Нур-Султан и Алматы». (**https://kz2050.gov.kz/projects/52092**)

План по ПП РК - **175 км/3 830 000 тыс. тенге (МБ).**

План с учетом корректировки – **12 864 673 тыс. тенге.**

Факт **– 127 км или 72% от годового плана/7 214 237 или 188% от годового плана.**

Показатель 9. «Уровень обеспеченности общедомовыми приборами учета тепла и воды».

План по ПП РК - **83%.**

Мероприятие 1. «Установка общедомовых приборов учета тепла и воды». (**https://kz2050.gov.kz/projects/52094**)

План по ПП РК - **5 617 приборов.**

Факт **– 300 приборов или 5% от годового плана.**

Окончательный отчет по мероприятию по стране будет сформирован в январе 2024 года.

Задача 2. «Жайлы тұрғын үй».

Предусматривает предоставление мер поддержки **56 460** гражданам из целевых групп в виде субсидий, льготных займов, арендного и кредитного жилья.

В рамках программы построено (приобретено) **1,6 тыс. ед**. арендного жилья для социально-уязвимых слоев населения и 3,9 тыс. ед. кредитного жилья, предоставлено 4,9 тыс. займов и субсидии 8 тыс. очередникам. Реализуются **375 проектов** (план 350) по строительству инженерно-коммуникационной инфраструктуры в жилищной застройке.

Для обеспечения своевременного ввода жилья, МИО утверждены Дорожные карты с указанием конкретных объектов и сроков их реализации, а также осуществляется ежемесячный мониторинг по каждому вводимому объекту.

Показатель 1. «Общая площадь введенных в эксплуатацию жилых зданий».

План по ПП РК - **20,5 млн. кв. м., 194 тыс. квартир, 2,7 трлн. тенге**

Факт **– 15,3 млн. кв. м или 74% от годового плана.**

117,3 тыс. квартир или 60% от годового плана.

2,3 трлн. тенге или 88% от годового плана.

Мероприятие 1. «Развитие и (или) обустройство ИКИ в районы жилищной застройки». (**https://kz2050.gov.kz/projects/52096**)

План по ПП РК - **274 проектов/ 90 092 160 тыс. тенге.**

Факт **- 274 проектов или 100% от годового плана.**

Мероприятие 2. «Обустройство инженерными сетями земельных участков для индивидуальной застройки». (**https://kz2050.gov.kz/projects/77271**)

План по ПП РК – **47 тыс. участков** *(25 000 областные центры и города, 22 000 сельская местность)***/46 297 331 тыс. тенге (РБ).**

Факт по итогам года.

Мероприятие 3. «Проведение работы по реновации «старых кварталов» и сносу аварийного и ветхого жилья (всего 251 дом)». **(https://kz2050.gov.kz/projects/52098)**

План по ПП РК – **50 домов.**

Факт– **48 или 96% от годового плана.**

Мероприятие 4. «Завершение всех проблемных жилых домов долевого строительства». (**https://kz2050.gov.kz/projects/52100**)

План по ПП РК – **8 объектов.**

Факт – **7 объектов или 88% от годового плана.**

1 объект переходит на следующий год, завершение объекта планируется в I квартале 2024 года.

Мероприятие 5. «Строительство МИО жилья коммунального жилищного фонда». (**https://kz2050.gov.kz/projects/52102**)

Плановый показатель на текущий год отсутствует.

Мероприятие 6. «Выпуск МИО облигаций для финансирования строительства социального кредитного жилья». (**https://kz2050.gov.kz/projects/52103**)

План по ПП РК – **28 551 получатель/172 365 339 тыс. тенге.**

На 2023 год согласованы проекты МИО на общую сумму 139 568 819 тыс.тенге для строительства порядка 10 тыс.кредитных квартир.

Факт **– 4 809 получателя или 49% от годового плана/ 88 943 721 тыс. тенге или 64% от годового плана.**

Мероприятие 7. «Предоставление бюджетного кредита АО «ЖССБ «Отбасы банк» для последующей выдачи займов под 5%». (**https://kz2050.gov.kz/projects/52104**)

План по ПП РК – **6 647 займов.**

План с учетом корректировки **– 3 610 займов.**

Факт **– 3714 займов или 103% от годового плана.**

Мероприятие 8. «Предоставление бюджетного кредита АО «ЖССБ «Отбасы банк» для последующей выдачи займов под 2%». (**https://kz2050.gov.kz/projects/52105**)

План по ПП РК – **7 857 займов/50 000 000 тыс. тенге.**

План с учетом корректировки – **3 320 займов/ 33 641 876 тыс. тенге.**

Факт **– 33 641 876 тыс. тенге или 100% от годового плана.**

Мероприятие 9. «Субсидирование части платы за жилье, арендованное в частном жилищном фонде». (**https://kz2050.gov.kz/projects/52106**)

План по ПП РК – **40 000 получателей.**

План с учетом корректировки **– 4 696 получателя.**

Факт **– 2 686 получателя или 7% от годового плана.**

Мероприятие 10. «Субсидирование части ставки купонного вознаграждения по облигациям, выпущенным АО «КЖК» для развития рынка частного арендного жилья». (**https://kz2050.gov.kz/projects/52107**)

Исключен, так как в рамках разработанного законопроекта «О жилищной политике» данный механизм не поддержан.

Мероприятие 11. «Строительство (приобретение) жилья коммунального жилищного фонда для работающей молодежи». (**https://kz2050.gov.kz/projects/20410**)

План по ПП РК – **3 000 квартир.**

Факт по итогам года.

Мероприятие 12. «Субсидирование затрат работодателей, построивших работникам дома в селе, поселке, сельском округе». **(https://kz2050.gov.kz/projects/52109?jump=overview)**

План по ПП РК – **600 жилищ.**

Факт по итогам года.

Мероприятие 13. «Стимулирование строительства жилья через АО «КЖК». (**https://kz2050.gov.kz/projects/52110**)

Плановый показатель на текущий год отсутствует.

Второе направление «Обеспечение транспортной связанности» реализуется **Комитетом транспорта** и предусматривает развитие внутренней транспортной сети и повышение связанности территорий.

Задача 1. «Развитие внутренней транспортной сети» ответственный вице-министр индустрии и инфраструктурного развития РК Камалиев Б.С.

В рамках данной задачи планируется обеспечить за счет строительства и реконструкции **11 тыс. км дорог республиканского значения** и **27 тыс. км местных дорог.**

В результате выполненные за прошедший год работы позволили увеличить долю дорог в нормативном состоянии до **91%** по республиканской сети, и **85%** по местной сети министерства.

Показатель 1. «Доля автодорог *РБ* значения в нормативном состоянии: реконструкция дорог».

План по ПП РК - **94%.**

Факт по итогам года.

План реконструкции автодорог по ПП РК **– 486 км.**

Факт **- 856 км или 176% от годового плана.**

В 2023 году охвачено дорожно-строительными работами 6,4 тыс. км автодорог, в том числе реконструкцией 3,6 тыс. км и ремонтом 2,8 тыс. км, на которых задействовано более 8 тыс. единиц дорожно-строительной техники и 12 тыс. специализированного персонала.

По итогам 2023 года запланировано открытие движения по участкам реконструкции с новым покрытием на более чем 1 тыс. км и ввод в эксплуатацию до конца года 856 км, кроме этого по итогам проведения

среднесрочных ремонтных работ по восстановлению слоя износа запланирован ввод в эксплуатацию 826 км.

При этом в ходе реализации проектов возникали трудности, связанные с удорожанием дорожно-строительных работ и корректировки проекта, на что было затрачено дополнительное время, повлиявшее на общие сроки завершения работ.

На проекты в западных регионах существенно повлиял дефицит и сложности с доставкой инертных материалов железнодорожным транспортом, в связи с дальностью перевозки более чем на 1 тыс. км.

Тем не менее дорожниками приложены максимальные усилия по сокращению объездных дорог и открытию движения по новому асфальту.

Стадия реализации мероприятий:

Коридор «Центр-Юг» - общей протяженностью 946 км, на сегодняшний день по проекту открыто движение по новому покрытию более чем на 700 км или 74 % от всей протяженности. До конца текущего года планируется открытие движения по участкам с новым покрытием на всем протяжении, а также ввести в эксплуатацию более 200 км.

Полное завершение работ с вводом в эксплуатацию планируется поэтапно в 2023-2024 году на следующих участках:

1. «Караганда-Балхаш» - протяженность 363 км, открыто движение на 321 км;
2. «Балхаш-Бурылбайтал» - протяженность 288км, открыто движение на 183 км;
3. «Курты-Бурылбайтал» - протяженность 228км, открыто движение на 179 км;
4. «Курты-Конаев» - протяженность 67 км, открыто движение на 30 км.
5. «Мерке-Бурылбайтал» - протяженностью 262 км, из которых 62 км сдано в эксплуатацию, **на сегодняшний день проезд обеспечен на всем протяжении**.
6. «Актобе-Атырау-гр» РФ (на Астрахань) - протяженностью 732 км, на сегодняшний день по проекту открыто движение по новому покрытию более чем на 630 км;
7. «Атырау-гр. РФ (на Астрахань)» - протяженность 277 км, открыто движение на 204км, включая сданный в эксплуатацию участок 20 км, и до конца текущего года планируется полное открытие движения и ввод в эксплуатацию 40 км;
8. «Актобе-Кандыагаш» - протяженность 96 км, открыто движение на 68 км;
9. «Кандыагаш-Макат» - протяженность 359 км, **основные СМР завершены**, **объект готовится к сдаче в эксплуатацию** до конца текущего года;
10. «Талдыкорган – Калбатау – Усть-Каменогорск» - протяженностью 768 км, по проекту открыто движение по новому покрытию порядка 670 км;

11. «Ушарал-Достык» - протяженностью 180 км, **основные СМР завершены, объект готовится к сдаче в эксплуатацию** до конца текущего года.

Показатель 2. «Доля автодорог *местного* значения в нормативном состоянии».

План по ПП РК - **85%.**

Факт по итогам года.

Мероприятие 1. «Строительство, реконструкция и ремонт автомобильных дорог областного и районного значения, 27 000 км». (**https://kz2050.gov.kz/projects/52448**)

План по ПП РК - **2 202 км/68 092 249 тыс. тенге.**

Факт по итогам года.

Показатель 3. «Доля автодорог, обеспеченных объектами придорожного сервиса в соответствии с Национальным стандартом».

План по ПП РК - **82%.**

Мероприятие 1. «Приведение объектов придорожного сервиса в соответствие Национальному стандарту». (**https://kz2050.gov.kz/projects/52395**)

План по ПП РК **- 75 ед. / 14 240 000 тыс. тенге.**

Факт **– 75 ед. / 14 240 000 тыс. тенге или 100% от годового плана.**

Мероприятие исполнено.

Задача 2. «Повышение связанности территорий» ответственный вице-министр индустрии и инфраструктурного развития РК Камалиев Б.С.

В рамках данной задачи запланирован ряд реализации крупных проектов:

Показатель 1. «Рост объема транзита через территорию Республики Казахстан».

План по ПП РК - **29,3 млн. тонн, в том числе контейнеров 1 320 тыс. ДФЭ.**

Факт **– 15,6 млн. тонн, в том числе 650,9 тыс. ДФЭ или 49% от годового плана.**

Мероприятие 1. «Строительство вторых путей и электрификация ж/д участка «Достык – Мойынты» (833 км)». **(https://kz2050.gov.kz/projects/52467)**

План по ПП РК - **224 км / 304 093 000 тыс. тенге.**

Факт – **73 700 000 тыс. тенге или 24% от годового плана.**

Мероприятие 2. «Строительство железнодорожной линии Дарбаза – Мактаарал (106 км)». **(https://kz2050.gov.kz/projects/52469)**

План по ПП РК - **52 км / 80 000 000 тыс. тенге.**

Факт по итогам года.

Мероприятие 3. «Строительство обводной железнодорожной линии Алматы (73 км)». **(https://kz2050.gov.kz/projects/52473)**

План по ПП РК - **36,5 км. / 46 800 000 тыс. тенге.**

Факт по итогам года.

Мероприятие 4. «Строительство высокоскоростной магистрали Туркестан-Шымкент-Ташкент (260 км)». (**https://kz2050.gov.kz/projects/45232**)

План по ПП РК – **97,5 км / 60 000 000 тыс. тенге Факт по итогам года.**

Мероприятие исключено из Национального проекта.

Показатель 2. «Увеличение контейнеропотока в Транскаспийском направлении».

План по ПП РК - **60 тыс. ДФЭ.**

Факт **– 14,2 тыс. ДФЭ или 23% от годового плана.**

Мероприятие 1. «Создание контейнерного хаба в порту Актау». (**https://kz2050.gov.kz/projects/45111**)

План по ПП РК - **118 000 тыс. тенге.**

Показатель 3. «Модернизация наземной инфраструктуры 5-ти аэропортов Казахстана». (**https://kz2050.gov.kz/projects/80440**)

План по ПП РК - **5 единиц.**

Факт **2 единицы.**

Показатель исключен из Национального проекта ввиду завершения 2 мероприятий, обеспечивающих достижение показателя.

По 3 мероприятиям мониторинг осуществляется в рамках текущей деятельности НПО.

Мероприятие 1. «Реконструкция аэровокзального комплекса аэропорта города Костанай, Костанайской области».

Мероприятие исполнено.

Мероприятие 2. «Реконструкция аэровокзального комплекса аэропорта города Уральск, ЗКО». **(https://kz2050.gov.kz/projects/10421)**

Мероприятие исполнено.

Мероприятие 3. «Реконструкция аэровокзального комплекса аэропорта города Кызылорды, Кызылординской области». **(https://kz2050.gov.kz/projects/82327)**

Мероприятие 4. «Строительство нового пассажирского терминала аэропорта города Шымкент». **(https://kz2050.gov.kz/projects/13231)**

Мероприятие 5. «Строительство нового терминала аэропорта г. Алматы».

Показатель 4. «Восстановление 8 аэродромов местных воздушных линий (МВЛ)». (**https://kz2050.gov.kz/projects/80441**)

План по ПП РК - **2 единицы.**

Показатель исключен из национального проекта.

Мероприятие 1. «Строительство аэродрома МВЛ в селе Жанибек Жанибекского района Западно-Казахстанской области».

Мероприятие исключено ввиду отсутствия финансирования у местных исполнительных органов.

Мероприятие 2. «Строительство аэродрома МВЛ в селе Казталовка Казталовского района ЗКО».

Мероприятие исключено ввиду отсутствия финансирования у местных исполнительных органов.

Мероприятие 3. «Строительство аэродрома МВЛ в селе Сайхин Бокейординского района Западно-Казахстанской области».

Мероприятие исключено ввиду отсутствия финансирования у местных исполнительных органов.

Мероприятие 4. «Строительство аэродрома МВЛ в городе Аркалыке Костанайской области».

Мероприятие исключено ввиду отсутствия финансирования у местных исполнительных органов.

Мероприятие 5. «Строительство аэродрома МВЛ в городе Сарыагаше Туркестанской области».

Мероприятие исключено ввиду отсутствия финансирования у местных исполнительных органов.

Мероприятие 6. «Строительство аэродрома МВЛ в городе Каркаралинск Карагандинской области».

Мероприятие исключено ввиду отсутствия финансирования у местных исполнительных органов.

Мероприятие 7. «Строительство аэродрома МВЛ в селе Улытау Карагандинской области».

Мероприятие исключено ввиду отсутствия финансирования у местных исполнительных органов.

Мероприятие 8. «Реконструкция взлетно-посадочной полосы аэропорта МВЛ в городе Зайсане Восточно-Казахстанской области».

Мероприятие исключено ввиду отсутствия финансирования у местных исполнительных органов.

Мероприятие 9. «Субсидирование региональных аэропортов не обеспечивающих достаточный уровень доходов для покрытия операционных затрат, в том числе МВЛ».

Мероприятие исполнено.

Мероприятие 10. «Создание международного реестра воздушных судов и реестра подвижного оборудования в юрисдикции Международного финансового центра «Астана».

Мероприятие исключено ввиду отсутствия финансирования у местных исполнительных органов.

Показатель 5. «Доля железнодорожного подвижного состава (пассажирских вагонов) со сроком эксплуатации свыше 25 лет».

В текущем году плановый показатель отсутствует.

Мероприятие 1. «Приобретение пассажирских вагонов». (**https://kz2050.gov.kz/projects/72812**)

В текущем году плановый показатель отсутствует.

Показатель 6. «Снижение износа технического флота». (**https://kz2050.gov.kz/projects/45165**)

План по ПП РК - **65%.**

Мероприятие 1. «Строительство 40 судов технического флота».

План по ПП РК - **8 ед./7 022 525 тыс. тенге.**

Факт **8 ед. / 7 022 525 тыс. тенге** или **100% от годового плана.**

Показатель 7. «Снижение доли риска возникновения гидродинамических происшествий на судоходных шлюзах».

План по ПП РК - **54,6%.**

Мероприятие 1. «Проведение капитального ремонта 3-х судоходных шлюзов». (**https://kz2050.gov.kz/projects/45115**)

План по ПП РК - **1 261 500 тыс. тенге.**

Факт - **568 779 тыс. тенге** или **45% от годового плана.**

Приложение к отчету по Национальному проекту «Сильные регионы-драйвер развития страны»:

информация по интеграции показателей и мероприятий национального проекта «Сильные регионы - драйвер развития страны» в другие документы СГП (приложение №19).

9. Национальный проект «Технологический рывок за счет цифровизации, науки и инноваций»

Нацпроект утвержден постановлением Правительства Республики Казахстан от 12 октября 2021 года № 727.

Цель: становление Казахстана современной страной с эффективным государственным управлением за счет цифровой трансформации, принимающим решения на основе достоверных данных, а также обеспечивающим эффективное и безопасное использование инфраструктуры в цифровую эпоху, увеличивающим вклад науки в социально-экономическое развитие страны.

Срок реализации: 2021-2025 годы.

Ожидаемый экономический эффект:

1) объем дополнительного поступления за счет цифровизации налогового и таможенного администрирования, план на 2023 год - 427,8 млрд тенге;

2) 79 млрд тенге налогов ежегодно от криптоиндустрии, план на 2023 год – 10 млрд тенге;

3) увеличение доли ВВП в сфере ИКТ до 5 %, план на 2023 год – 4,3 %;

4) доля частного софинансирования проектов коммерциализации РННТД и прикладных научных исследований - 50 %, план на 2023 год – 30 % на 2023 год –

в том числе:

создание более 100000 новых рабочих мест (постоянных), план на 2023 год:

город Астана – 5 625;
город Алматы – 7 125;
город Шымкент – 2 629;
Акмолинская область – 742;
Актюбинская область – 1 042;
Алматинская область – 1 456;
Атырауская область – 656;
Восточно-Казахстанская область – 1 931;
Жамбылская область – 855;
Западно-Казахстанская область – 661;
Карагандинская область – 2 251;
Костанайская область – 862;
Кызылординская область – 678;
Мангистауская область – 686;
Павлодарская область – 960;
Северо-Казахстанская область – 611;
Туркестанская область – 1 230.

Ожидаемый социальный эффект:

1) государственные услуги за 5 минут на смартфоне, план на 2023 год – 80%;
2) увеличение численности ученых и исследователей до 34 тысяч человек, план на 2023 год - 29 458 человек.

Стратегический показатель 1:

План на 2023 год: 33 (68,9) место к 2025 году в Рейтинге цифровой конкурентоспособности IMD;

Факт: Казахстан в рейтинге расположился на 34 месте из 64 стран с результатом 71,84 балла.

Стратегический показатель 2:

План на 2023 год: 70 место к 2025 году в Глобальном индексе конкурентоспособности Всемирного экономического форума «Инновационный потенциал».

Факт: в Глобальном инновационном индексе (ГИИ) 2023 года проводится анализ глобальных тенденций в области инноваций на фоне текущей экономической ситуации, характеризующейся неопределенностью. В новом издании представлен рейтинг самых инновационных из 132 экономик мира и определены 100 лучших научно-технологических инновационных кластеров.

В соответствии с исследованиями Всемирного экономического форума* в 2023 Казахстан в Глобальном инновационном индексе занял 81-ю позицию.

*Источник: Global Innovation Index 2023 – Innovation in the face of uncertainty (wipo.int)**

Всего в Нацпроекте предусматривается 10 базовых направлений:

Направление I. Услуги за 5 минут:

Задача 1. Трансформация подходов оказания государственных услуг (ответственный Вице-министр цифрового развития, инноваций и аэрокосмической промышленности РК Жамбакин А.С.);

Задача 2. Обеспечение доступности всех государственных услуг на смартфоне (ответственный вице-министр цифрового развития, инноваций и аэрокосмической промышленности РК Турысов А.Н.);

Задача 3. Модернизация и развитие ЦОН (ответственный вице-министры цифрового развития, инноваций и аэрокосмической промышленности РК Оразбек А.Е., Турысов А.Н.);

Направление II. Развитие ИТ отрасли:

Задача 1. Увеличение местного содержания ИКТ-продукции Республики Казахстан (ответственный вице-министр цифрового развития, инноваций и аэрокосмической промышленности РК Жамбакин А.С.);

Задача 2. Доведение ИКТ экспорта до 500 млн долларов (вице-министр цифрового развития, инноваций и аэрокосмической промышленности РК Жамбакин А.С.);

Направление III. Слышащее и эффективное государство:

Задача 1. Сокращение документооборота и запросов между ГО (ответственный вице-министр культуры и спорта РК Абдрахимов Г.Р.);

Задача 2. Переход на онлайн учет отраслевых данных (ответственный вице-министр цифрового развития, инноваций и аэрокосмической промышленности РК Жамбакин А.С.);

Задача 4. Развитие цифрового акимата (ответственный вице-министр цифрового развития, инноваций и аэрокосмической промышленности РК Жамбакин А.С.);

Направление IV. Цифровые инструменты для комфортной жизни:

Задача 1. Оцифровка трудовых договоров (ответственный вице-министр труда и социальной защиты населения РК Оспанов Е.Д.);

Задача 2. Цифровизация системы здравоохранения (ответственный вице-министр здравоохранения РК Буркитбаев Ж.К.);

Задача 3. Доступность школьного контента из дома 24/7 (ответственный вице-министр министерство просвещение Ильясов А. Б.);

Задача 4. Развитие цифровых мер общественной безопасности (заместитель Министра внутренних дел РК Сарсенов С.С.);

Направление V. Развитие технологического и инновационного бизнеса:

Задача 1. Развитие инноваций в бизнесе (ответственный вице-министр цифрового развития, инноваций и аэрокосмической промышленности РК Жамбакин А.С.);

Задача 2. Цифровизация сельского хозяйства (ответственный вице-министр сельского хозяйства РК Осербай Ж.А.);

Задача 3. Цифровизация топливно-энергетического комплекса (ответственный вице-министр энергетики РК Жахметова Ж.З.);

Задача 4. Цифровизация сферы жилищно-коммунального хозяйства и строительства (ответственный вице-министр индустрии и инфраструктурного развития РК Щеглова Д.Р.);

Задача 5. Цифровой экологический мониторинг и геологические данные (ответственный вице-министр экологии, геологии и природных ресурсов РК Примкулов А.А.);

Задача 6. Цифровизация транспортной отрасли (ответственный вице-министр индустрии и инфраструктурного развития РК Щеглова Д.Р.);

Направление VI. Качественный интернет и информационная безопасность:

Задача 1. Обеспечение 100 % граждан качественным интернетом (ответственны вице-министр цифрового развития, инноваций и аэрокосмической промышленности РК Оразбек А.Е.);

Задача 2. Создание регионального дата хаба (ответственный вице-министр цифрового развития, инноваций и аэрокосмической промышленности РК Оразбек А.Е.);

Задача 3. Защита персональных и государственных данных (ответственный вице-министр цифрового развития, инноваций и аэрокосмической промышленности РК Оразбек А.Е.);

Направление VII. Укрепление кадрового потенциала науки - в центре внимания ученый:

Задача 1. Увеличение численности ученых и исследователей в 1,5 раза (ответственный Министерства науки и высшего образования Цифровой заместитель министра - Актов К. Е.);

Направление VIII. Повышение конкурентоспособности научной экосистемы;

Задача 1. Повышение качества НИИ (ответственный Министерства науки и высшего образования Цифровой заместитель министра - Актов К. Е.);

Направление IX. Повышение вклада науки в развитие страны "Наука-производство-бизнес":

Задача 1. Рост вклада науки в развитие страны (ответственный Министерства науки и высшего образования Цифровой заместитель министра - Актов К. Е.);

Направление X. Совершенствование администрирования наук:

Задача 1. Совершенствование законодательства и дебюрократизация науки (ответственный Министерства науки и высшего образования Цифровой заместитель министра - Актов К. Е.).

Из **211 мероприятий** Нацпроекта:

13 *– запланировано завершение на 2021 год;*
47 *– запланировано завершение на 2022 год;*
49 *– запланировано завершение на 2023 год;*
9 *– запланировано завершение на 2024 год;*
68 *– запланировано завершение на 2025 год;*
25 *– исполняются ежегодно.*

Таким образом, Национальный проект состоит из **10** направлений, **26** задач, **44** показателей и **211** мероприятий.

В 2023 году, включая ежегодные мероприятия, планируется исполнение **74** мероприятий: **25 ежегодных** и **49** со сроком завершения в **2023 году**.

ГО	Мероприятие
АПК	*1(62)*
Атамекен	*1 (7)*
ГП	*3 (93, 96, 97)*
МВД	*3 (83, 85, 92)*
МЗ	*5 (56, 70, 73)*
МИД	*1 (25)*
МИИР	*5 (27, 141, 154, 155, 156)*
МКС	*1 (9)*
МНЭ	*1 (102)*
МП	*4 (78, 79, 80, 81)*

МНВО	*18 (185, 186, 187, 188, 191, 192, 193, 194, 196, 197, 198, 199, 201, 202, 203, 205, 206, 209)*
МТСЗН	*4 (8, 10, 67, 68)*
МФ	*2 (47, 55)*
МЦРИАП	*21 (1, 3, 6, 12, 13, 15, 16, 17, 22, 23, 31, 32, 41, 42, 54, 65, 110, 120, 164, 165, 176)*
МЭ	*3 (111, 127, 129)*
МЭГПР	*1 (146)*
ИТОГО:	**74**

Результаты деятельности по оперативному мониторингу:

Для мониторинга и контроля работы согласно SCRUM-графику в отчетный период проводились SCRUM-встречи, всего в 4 квартале было проведено 35 скрам-встреч *(протокола по итогам SCRUM-совещаний прилагаются, всего 35).*

Из 211 мероприятий в ИСПУ внесенных мероприятий -175, удалено - 3, не внесены в ИСПУ - 36 мероприятий:

1) БНС АСПР - 1 *(п. 43 Мероприятие 6. Применение альтернативных источников данных (больших данных) при формировании статистической информации, ответственный председатель БНС АСПР);*

2) НБ РК - 4 *(п. 4. Мероприятие 1. Разработка национальной платформы цифровой биометрической идентификации, п. 34 Мероприятие 4. Внедрение национальной цифровой валюты (пилотный проект); 57. Мероприятие 7. Разработка платформы на базе НБ РК по фискализации и анализу платежных данных; 184. Мероприятие 2. Развитие и применение сервисов биометрических технологий для финансового сектора) ответственный заместитель Председателя НБ Шолпанкулов Б.Ш.;*

3) АПК - 1 *(п.62. Внедрение автоматизированного психологического тестирования государственных служащих на основе международных методик);*

4) ГП - 4 *(п.89. Развитие проекта "Единый реестр административных производств"; п.93. Развитие "Единый реестр досудебных расследований"; п.96. Развитие "Аналитический центр"; п.97. Развитие проекта "Единый реестр субъектов и объектов проверок");*

5) ВС - 2 *(п.48. Внедрение смарт-помощника с элементами искусственного интеллекта в судопроизводстве п.49. Реализация сервиса «Судебная смарт-аналитика»; п.49. Реализация сервиса «Судебная смарт-аналитика» (проект завершен));*

6) КНБ - 3 *(п.178. Проекты ИБ (киберполигон, пиринговый центр и центр по борьбе с вредоносным кодом); п.182. Оснащение средствами обеспечения информационной безопасности объектов информатизации государственных органов; п.183. Создание технологической платформы и эталонной базы данных Единой национальной биометрической системы в городе Нур-Султан);*

7) МЦРИАП - 21 *(п.2 мероприятие 2. Запуск инновационной лаборатории для пилотирования решений по повышению эффективности государственного управления (GovTech); п. 11 мероприятие 8. Внедрение цифрового "социального кошелька" гражданина; п. 18 мероприятие 1. Утверждение упрощенного механизма списания государственными органами и квазигосударственными компаниями программных продуктов иностранного происхождения; п. 19 мероприятие 2. Внедрение механизма заключения off-take контрактов с ГО и предприятиями государственного и квазигосударственного секторов; п.20 мероприятие 3. Разработка механизма закупа конкурентоспособных казахстанских IT-разработок в государственном и квазигосударственном секторах; п. 24 мероприятие 3. Формирование пула отечественных ИТ компаний, ориентированных на экспорт; п. 28 мероприятие 7. Автоматизация процесса маркировки приоритетных товаров информационно-коммуникационных технологий; п. 29 мероприятие 8. Внедрение механизмов и разработка программы привлечения инвестиций с рынков капитала и стимулирования выхода на IPO; п. 33 мероприятие 3. Создание единого национального майнингового пула; п. 58 мероприятие 1. Внедрение цифровых инструментов по оценке государственных сервисов и продуктов; п. 59 Мероприятие 2. Развитие виртуального консультанта по вопросам предоставления государственных услуг и сервисов с применением искусственного интеллекта; п. 60 мероприятие 3. Создание единой точки уведомления граждан (личный электронный адрес гражданина/мессенджер); п. 61 мероприятие 4. Внедрение цифровых инструментов для подачи обращений и петиций; п. 63 мероприятие 1. Разработка типовой архитектуры МИО (электронный акимат); п. 66 мероприятие 4. Внедрение цифровых услуг, предоставляемых СЕМ населению и бизнесу; п. 107 мероприятие 10. Создание фонда соинвестирования и фондов с государственным участием (ед.); п. 110 мероприятие 13. Освобождение от некоторых видов налогов доходов, полученных в ходе прироста производительности; п. 121 мероприятие 1. Автоматизация и централизация государственного кадастра земли и недвижимости путем консолидации информационных систем (АИС ГЗК, ГБД РН); п. 122 мероприятие 2. Цифровизация региональных геоинформационных данных; п. мероприятие 7. Применение локализованных решений казахстанских производителей при развитии сетей беспроводной связи (Open RAN); п. 178 мероприятие 5. Развитие цифровых сервисов бизнеса и коммерческого сектора удостоверяющих центров путем обеспечения взаимного признания ЭЦП удостоверяющих центров; п. 184 Мероприятие 2. Развитие и применение сервисов биометрических технологий для финансового сектора).*

МЦРИАП - 3 были внесены, но удалены данные по проектам *(п. 3 мероприятие 2. Создание и сопровождение цифрового профиля гражданина (Smart Data Management); п. 45 мероприятие 8. Внедрение Smart Data Ukimet, ; п. 54 мероприятие 4. Создание цифрового профиля субъекта предпринимательства).*

По результатам оперативного мониторинга и контроля исполнения проектов госорганов была сформирована и заполнялось таблица по статусу своевременного внесения данных по проектам в ИСПУ *(Приложение № 20).*

Мероприятия в зоне риска:

В ходе проведенного анализа по реализации мероприятий по состоянию на 14 декабря 2023 года был составлен **промежуточный** список мероприятий со сроком исполнения 2023 года, имеющие риски неисполнения, которые имеют разные причины.

Показатели и мероприятия имеющие риски неисполнения определены в следующих государственных органах:

МЦРИАП

1) ***12 Показатель.*** Доля акиматов, соответствующих цифровому стандарту (типовая архитектура, эталонный стандарт) (%), на 2023 год по плану 60%, *(ответственный: вице-министр цифрового развития, инноваций и аэрокосмической промышленности РК Жамбакин А.С.).*

Причина возможного риска недостижения: несостоявшиеся закупки; недобросовестные поставщики; нет поддержки проектов со стороны руководства МИО и государственных служащих;

2) ***21 Показатель.*** Доля инновационно активных предприятий по плану на 2023 год 15,5 % *(ответственный: вице-министр цифрового развития, инноваций и аэрокосмической промышленности РК Жамбакин А.С.);*

Справочно:

для достижения индикатора в текущем году направлены письма в МЦРИАП (от 16.05.2023 года № 5/3082-И, от 22.05.2023 года № 1020, от 2.08.2023 года 5/4914) по снижению плановых значений.

Справочно:

Плановые значения согласно национальному проекту для ВКО «Доля инновационно-активных предприятий»: 2023 год - 27,7%, 2024 год - 31,5%, 2025 год - 33%. Управлением предпринимательства и индустриально-инновационного развития предложены по региону: 2023 год – 10 %, 2024 год – 12 %, 2025 год – 14 %. Необходим пересмотр индикаторов для регионов, а также их согласование с МИО.

Причина возможного риска недостижения: недостижение плана, необходим пересмотр индикаторов для регионов.

3) ***22 Показатель.*** Обьем инновационной продукции (на 2023 г. 2,1 трлн тенге), срок 2025 год, *(ответственный: вице-министр цифрового развития, инноваций и аэрокосмической промышленности РК Жамбакин А.С.).*

Причина возможного риска недостижения: недостижение плана, необходим пересмотр индикаторов для регионов.

4) ***пункт 16 Мероприятие***. Модернизация 115 фронт-офисов Государственной корпорации "Правительство для граждан" *(повышение сервисности, реконфигурация секторов для минимазации времени получения услуги),* срок реализации декабрь 2023 года (ответственный: вице-министр

цифрового развития, инноваций и аэрокосмической промышленности РК Турысов А.Н.).

Текущее исполнение: по состоянию на декабрь 2023 года открыто 10 фронт-офисов *(г.Астана-2, г.Алматы-2, г.Павлодар-1, с. Мангыстау (район Мунайлау)-1, г.Семей-1, г.Ерментау-1, г.Сандыктау-1, г. Шу -1).*

Причина возможного риска недостижения: зависимость от решения арендодателя в финансировании ремонтных работ, отсутствие финансирования *(использование бюджета из экономии средств, поиск инвесторов).* Задержка поставок от третьих сторон по причине нарушения договорных обязательств, что может привести к несвоевременной реализации Проекта, изменению содержания, увеличению стоимости. Отсутствие финансирования.

5) ***пункт 112. Мероприятие.*** Развитие экосистемы Индустрии 4.0 в рамках инновационного кластера "Парк инновационных технологий", срок 2025 год *(ответственный: вице-министр цифрового развития, инноваций и аэрокосмической промышленности РК Жамбакин А.С.).*

Причина возможного риска недостижения: бюджет не выделен, в связи с этим проект не выполняется.

6) ***пункт 162 Мероприятие.*** Создание системы спутникового мониторинга Республики Казахстан, срок реализации декабрь 2025 года *(ответственный: вице-министр цифрового развития, инноваций и аэрокосмической промышленности РК Оразбек А.Е.).*

В наличии 19 единиц, в том числе 14 ед. подлежит замене (2002-2006 годов), планируется приобрести в 2023 году 4 единиц. Бюджет по нацпроекту на данное мероприятие не предусмотрен.

Причина возможного риска недостижения: отсутствие финансирования из-за неправильного планирования реализации мероприятия.

МЭ

1) ***пункт 111. Мероприятие.*** Разработка целевых технологических программ для 3 секторов, срок реализация 2023 год *(ответственный вице-министр энергетики РК Жахметова Ж.З.).*

Причина возможного риска недостижения: отсутствие финансирование.

Таким образом, из 42 показателей есть риски недостижения по 3 показателям, а также 4 по мероприятиям.

Финансирование:

В 2023 году на реализацию Нацпроекта постановлением РК предусмотрено финансирование по план-графику всего **568 915 321** тысяч тенге из них:

из РБ - **352 517 499** тыс. тенге;

из МБ - **2 342 922** тыс. тенге;

внебюджетные средства - **214 054 900** тыс. тенге.

За отчетный период освоено и выделено бюджетных средств (с выделением государственным органам) по Нацпроекту:

тыс. тенге

	План по бюджету по НП на 2023 г.	**Скорректированный бюджет на 2023 г.**	**Освоено на 29.09.2023 г.**	**В % к плану**
Республиканский бюджет	***568 915 321***	***2 835 040 185***	***101 618 272***	***3,5%***
в том числе:				
ВС РК	*0*	*0*	*0*	*0*
МЭ	*581 440*	*46 852*	*24 344*	*52%*
МИИР	*4 829 593*	*1 812 979*	*384 417*	*21,2%*
МТСЗН	*429 504*	*0*	*0*	*0*
МТИ	*0*	*0*	*0*	*0*
МО	*0*	*0*	*0*	*0*
МФ	*0*	*388 897*	*0*	*0*
ГП	*753 712*	*741 875*	*144 326*	*19,4%*
МКС	*323 797*	*0*	*0*	*0*
МОН	*0*	*0*	*0*	*0*
МЮ	*0*	*0*	*0*	*0*
МИОР	*0*	*0*	*0*	*0*
МЦРИАП	*354 016 842*	*29 140 543*	*5 058 548*	*17,3%*
КНБ	*12 631 121*	*0*	*0*	*0*
МНЭ	*0*	*0*	*0*	*0*
МЗ	*0*	*0*	*0*	*0*
МВД	*1 869 034*	*893 885*	*357 021*	*39,9%*
МНВО	*183 879 790*	*135 369 641*	*63 449 182*	*46,8%*
МЭГПР	*64 388*	*0*	*0*	*0*

Рекомендации:

1. С целью эффективного мониторинга процесса реализации стратегических документов необходимо проектным офисам госорганов и

исполнителям структурных подразделений вносить и отслеживать внесение данных по мероприятиям Нацпроекта в ИСПУ на постоянной основе.

2. Ведение отчета об исполнении мероприятий Нацпроекта в ИСПУ без дополнительной переписки.

3. Пересмотреть мероприятия нацпроекта с последующей оптимизацией их финансового обеспечения, либо усилить работу по привлечению внебюджетных средств по следующим мероприятиям:

1) МЦРИАП: ***пункт 112. Мероприятие.*** Развитие экосистемы Индустрии 4.0 в рамках инновационного кластера «Парк инновационных технологий»; ***пункт 162 Мероприятие.*** Создание системы спутникового мониторинга Республики Казахстан;

2) МЭ: *п**ункт 111. Мероприятие.*** Разработка целевых технологических программ для 3 секторов.

4. В целях совершенствования деятельности госорганов и повышения их эффективности, а также развития компетенций сотрудников госорганов необходимо пройти обучение по теме «Проектное финансирование».

5. По показателям 12 *(показатель 1. Доля акиматов, соответствующих цифровому стандарту (типовая архитектура, эталонный стандарт) (%), ответственный вице-министр цифрового развития, инноваций и аэрокосмической промышленности РК Жамбакин А.С.)* и 21 (*показатель 2. Доля инновационно активных предприятий (%), ответственный вице-министр цифрового развития, инноваций и аэрокосмической промышленности РК Жамбакин А.С.)* следует отметить, что это достаточно сложные показатели, в которых задействованы несколько соисполнителей, каждый из которых является причиной недостижения показателей. Добиться слаженности в исполнении всех работ практически невозможно, т.к. каждый соисполнитель находится на одинаковой позиции в горизонтальной иерархии и нет координации по выполнению работ со стороны МЦРИАП (в частности Проектного офиса).

В части показателя 22 *(показатель 2. Объем инновационной продукции (трлн тенге), ответственный вице-министр цифрового развития, инноваций и аэрокосмической промышленности РК Жамбакин А.С.)* по достижению запланированного объема инновационной продукции большую роль играет востребованность инновационной продукции, которая в свою очередь может быть произведена только по запросу субъектов бизнеса, остро нуждающихся в ней. Однако, в настоящее время большинство субъектов бизнеса не заинтересованы в инновациях и работают “по-старинке”. В этой связи возникает дефицит спроса и соответственно нет и предложения. Выработка инновационной продукции без дальнейшего использования не приведет к увеличению объема инновационной продукции, тем самым риск недостижения данного показателя возрастает в несколько раз.

По исполнению пункта 16. *мероприятия “Модернизация 115 фронт-офисов Государственной корпорации "Правительство для граждан" (повышение сервисности, реконфигурация секторов для минимизации времени получения услуги) ответственный вице-министр цифрового развития,*

инноваций и аэрокосмической промышленности РК Турысов А.Н.), фактором риска выступает третья сторона (в частности арендодатель), а также, соисполнители, которые вовремя не исполняют договорные обязательства.

Исполнение пункта 112. *мероприятия "Развитие экосистемы Индустрии 4.0 в рамках инновационного кластера "Парк инновационных технологий" (ответственный вице-министр цифрового развития, инноваций и аэрокосмической промышленности РК Жамбакин А.С.)* однозначно является рисковым в части неисполнения в связи с невыделением финансов на реализацию. Данный фактор возник из-за недостаточной аргументации при защите бюджета на исполнение мероприятия.

По пункту 162. *мероприятие "Создание системы спутникового мониторинга Республики Казахстан" (вице-министр цифрового развития, инноваций и аэрокосмической промышленности РК Оразбек А.Е.)* также находится в группе риска по неисполнению в связи с неправильным планированием в части необходимого бюджета.

Для снижения рисков по достижению показателей и реализации мероприятий необходимо наладить слаженную работу между соисполнителями и обеспечить максимальную координацию со стороны МЦРИАП (Проектный офис). Провести анализ в части определения областей применения произведенной инновационной продукции. При определении и выборе помещений для размещения фронт-офисов заключать договора на длительный срок (несколько лет) с выплатой существенных штрафных санкций в случае нарушений условий договора. Это касается и соисполнителей, которых необходимо включать в "Реестр недобросовестных участников государственных закупок" в случае нарушения сроков исполнения условий договора. Правильное и детальное планирование бюджетов по мероприятиям, реализация которых предусматривает выделение финансов, также является фактором по снижению рисков неисполнения мероприятий, также, как и своевременная и полноценная защита бюджета с предоставлением избыточной аргументации и обоснований.

Информация по реализации Нацпроекта с 2021 г. за 2023 г. по следующим доменам являются:

№	Наименование домена	Общее количество мероп-й по сферам	В работе	Не исполняется	Исполнено	Исключенные
1	Финансы	9	4 (44,4%)	2 (22,2%)	3 (33,3%)	
2	Энергетика	14	12 (85,7%)		2 (14,2%)	
3	Инфраструктура	19	12 (63,1%)		6 (31,5%)	1 (5,26 %)
4	Культура, религия, СМИ	2	2 (100%)			

5	Транспорт	8	8 (100%)			
6	Внешняя политика	0	0			
7	Образование	4	3 (75%)		1 (25%)	
8	Наука и инновации	35	23 (65,7%)		12 (34,3%)	
9	Госуправление	66	36 (54,5%)	-	27 (40,9)	3 (4,5%)
10	Социальное обеспечение	4	4 (100%)			
11	Здравоохранение	10	10 (100%)			
12	Бизнес	2	1 (50%)			1 (50%)
13	Промышленность	9	4 (44,4%)		4 44,4(%)	1 (11,1%)
14	Природные ресурсы и экология	5	5 (100%)			
15	Спорт и туризм	1	1 (50%)			1 (50%)
16	Сельское хозяйство	1			1 (100%)	
17	Правосудие и безопасность	22	13 (59,09%)		3 (13,6%)	6 (27,2%)

Информация по завершенным проектам

Из 49 мероприятий запланированных в 2023 году исполнено 9 мероприятий.

Всего из 211 мероприятий Нацпроекта за период с 2021 года по 2023 года завершенных 109 мероприятий.

В соответствии с параграфом 6 «Завершение проекта» Типового регламента проектного управления государственных органов *(приказ Министра национальной экономики Республики Казахстан от 13 января 2022 года № 2 с изменениями и дополнениями от 17.09.2023 г.)*, при завершении проекта в плановом или принудительном порядке руководитель проекта предпринимает действия: организует передачу имеющихся результатов проекта заинтересованным сторонам; определяет возможности для дальнейшего развития имеющихся результатов проекта и представляет их в виде рекомендаций заинтересованным сторонам; подготавливает документацию для закрытия проекта, с учетом перечня документов, предусмотренного планом управления проектом, с обоснованием решения об итогах и принудительном завершении проекта.

На отчетный период принудительно завершено 4 проекта

пункт 4 мероприятие. Разработка национальной платформы цифровой биометрической идентификации,

пункт 184. мероприятие. Развитие и применение сервисов биометрических технологий для финансового сектора, ответственный Национальный банк РК переданы в МЦРИАП;

пункт 11 Мероприятие 8. Внедрение цифрового "социального кошелька" гражданина, ответственный МТИ передан в МЦРИАП;

пункт 38 Мероприятие. Автоматизация процесса проектного управления, ответственный МНЭ, в связи с передачей функции МНЭ по проектному управлению передан в МЦРИАП.

и в плановом порядке завершены 56 мероприятий *(Приложение №21).*

Однако, ответственными государственными органами по исполнению не предприняты действия при завершении проектов, также не представлены рекомендации и предложения по итогам реализации завершенных проектов.

Государственными органами не проведена процедура по завершению проектов согласно Регламенту проектного управления ГО. Так, за 2023 года принудительно завершены 4 и в плановом 56 проекта *(Приложение №22).*

Приложения к Отчету Национальному проекту «Технологический рывок»:

1. Проект Ежегодный отчет Министерства цифрового развития, инноваций и аэрокосмической промышленности Республики Казахстан по реализации национального проекта «Технологический рывок за счет цифровизации, науки и инноваций» за 2023 год (Приложение №20);

2. Информация по выделенным и освоенным средствам из государственного бюджета в разрезе мероприятий (Приложение №21);

3. Информация по статусу своевременного внесения данных по проектам в ИСПУ (приложение №22);

4. Информация по завершенным мероприятиям Нацпроекта (Приложение №23);

5. Информация по интеграции показателей и мероприятий национального проекта в другие документы СГП (Приложение №24);

6. Протокола скрам-встреч (Приложение №25).

II. Отчет о проделанной работе Офиса управления достижением результатов (Delivery Unit)

1. Введение

Президентский офис реализации реформ (Delivery Unit) в рамках функции Администрации Президента РК продолжает работу по мониторингу реализации достижения конкретных ощутимых для общества результатов Предвыборной программы и национальных проектов в сферах здравоохранения, образования, управления водными ресурсами.

В 4 квартале 2023 года по каждому направлению были проведены следующие виды работ:

1. Подготовлены материалы к встрече с руководителями АСПИР; материалы представлены и обсуждены *(4 октября 2023 г.);*

2. Подготовлены материалы к встрече с Помощником Президента РК Иргалиевым А.А. *(декабрь 2023 г);*

3. Принято участие в передаче прямого эфира телеканала Атамекен бизнес по вопросам качества среднего образования и педагогов *(5 октября 2023 г.);*

4. Проведен мониторинг хода реализации национального проекта «Комфортная школа» *(4 квартал 2023 г.);*

5. Разработаны пакеты проектной документации по 4 портфелям *(всего 92 документа):* «Повышение читательской грамотности (ЧГ) учеников начальной школы Атырауской, Алматинской, Мангыстауской, Туркестанской областей и области Жетису», «Кадровый резерв руководителей организаций среднего образования», «Национальная независимая система оценки среднего образования», «Карта положительных изменений в образовании» *(октябрь – ноябрь 2023 г.);*

6. Разработана Big data организаций среднего образования и ТиПО на основе Композитного индекса качества образования в Power BI *(октябрь 2023 г.);*

7. По поручению Заместителя Премьер-Министра Дуйсеновой Т.Б. проводится работа, по экспертной оценке, и консультациям процесса разработки Правил аттестации педагогов *(с 10 октября по настоящее время);*

8. Проведена экспертная консультация руководителя управления образования Шымкента Шамшиевой Н.А. по возможным форматам точечных изменений качества образования с применением методологии Delivery Unit *(3 ноября 2023 г.).*

9. Проведена встреча с представителями водохозяйственных организаций Кыргызстана.

10. Проведено масштабное семинар-совещание «Перспективы развития водно-энергетического сотрудничества в регионе Центральной Азии» с участием представителей международных финансовых организаций (МФО).

11. Проведены встречи с Администрацией Президента РК.

12. Подготовлен чек-лист Мастер плана для 5 регионов *(прилагается)*

13. Подготовлена аналитическая записка руководству страны по водообеспеченности южного региона (ДСП).

Кроме того, подготовлен отчет о проведенной работе Президентского офиса реализации реформ «Delivery Unit», содержащий предложения по дальнейшей деятельности Delivery Unit. Отчет направлен в Администрацию Президента РК 30 ноября т.г за №5-ҚБПҮ *(прилагается).*

Проведенная работа позволила обеспечить условия для:

1) реализации 4 ключевых проектов группы Delivery Unit по образованию, обладающих потенциалом существенного повышения качества среднего образования,

2) продолжения работы Delivery Unit по образованию с учетом новых политических задач;

3) получения Администрацией Президента РК, АСПИР, Правительством РК экспертного сообщества актуальных данных обо всех организациях среднего образования и ТиПО по 32 ключевым индикаторам для принятия управленческих решений;

4) формирования системы получения Администрацией Президента РК, АСПИР, Правительством РК альтернативной экспертной оценки и поддержки реформ в среднем образовании.

В 4 квартале также положено начало работе по повышению «видимости» Деливери Юнит в СМИ.

1.1. Поддержка и проактивный мониторинг реализации Национального проекта «Комфортная школа».

1.1.1. Текущая ситуация:

Согласно проекту в 2023 году запланировано начало строительства 217 школ на 461 тысячу ученических мест (в две смены), из них путем:

целевого строительства – 208 школ на 434 600 ученических мест;

выкупа школ в виде товара – 9 школ на 26 400 ученических мест.

1.1.2. Текущая ситуация по конкурсным процедурам:

В 2023 году запланировано начало строительства 217 школ на 461 тыс. ученических мест (в две смены), из них путем:

- целевого строительства – 208 школ на 434 600 уч. мест;
- выкупа школ в виде товара – 9 школ на 26 400 уч. мест.

По 204 школам из 208 АО «Samruk-Kazyna Construction» *(далее – Дирекция)* определены подрядные организации и заключены договора. По **4** школам заключение договоров находится на исполнении.

Справочно по 4 договорам дирекции (из 208):

По 3 школам заключено медиативное соглашение, ожидается перезаключение договора после внесения банковской гарантии.

По всем 3 школам определена компания ТОО «Альтаир СК-7»:

- школа на 300 мест в с.Аксуат Аксуатского района области Абай

- школа на 300 мест в г.Аксай Западно-Казахстанской области

- школа на 900 мест в г.Аксай Западно-Казахстанской области

По 1 школе ожидается заключение договора из одного источника согласно предоставленному списку строительных компаний от акимата Кызылординской области.

- школа на 300 мест поселке Саксаульск Саксаульского с/о.

По 9 объектам выкупа школ в виде «товара» в городах Астана и Алматы подписаны предварительные договора с собственниками *(8 школ, г. Алматы, 1 школа в г. Астана).*

город Астана – школа на 1200 мест на пересечения проспекта Кабанбай батыра и улицы Сыганак – определена компания ТОО «Bi Global»;

город Алматы – 8 объектов:

1. Школа на 2000 мест по ул.Розыбакиева - ТОО «Достар Фреш маркет»
2. Школа на 1500 мест в мкр. «Кайрат» уч.153/16- ТОО «Star Land»
3. Школа на 2000 мест в районе ЖК «Time city» - ТОО «Xelena Ko»
4. Школа на 900 мест в мкр. «Кайрат» 297/4 – ТОО «PARASAT II»
5. Школа на 1200 мест в мкр. Шугыла - ТОО «Qazaq Stroy»
6. Школа на 1200 мест в мкр. Шугыла - ТОО «Qazaq Stroy»
7. Школа на 1200 мест по ул.Бурундайская – ТОО «Qazaq Stroy»
8. Школа на 2000 мест в мкр. «Кайрат» 297/4 – ТОО «КазСпецЭнергосервис»

1.1.3. Координация, мониторинг и методологическое сопровождение

ППРК от 31 октября 2023 года №957 внесены изменения и дополнения в Национальный проект.

Количество школ уменьшено с 401 до 369, оптимизирована проектная мощность 43 школ, заменено 49 земельных участков, предусмотрены меры по поддержки отечественных товаропроизводителей.

Министерством просвещения осуществляется контроль за исполнением, координация взаимодействия всех стейкхолдеров, мониторинг и методологическое сопровождение.

В рамках данной работы:

- разработана и утверждена необходимая нормативно-правовая база (ППРК (963, 957, Правила планирования и реализации бюджетных инвестиций и Процедур исполнения бюджета при реализации Нацпроекта);

- предусмотрены меры поддержки отечественных производителей;

- проработаны вопросы обеспечения педагогическими кадрами, утверждено штатное расписание;

- создан проектный офис для оперативного решения возникающих вопросов;

- осуществляется ежедневный мониторинг хода реализации через информационную систему «Битрикс» *(в ИС «Битрикс» внесены 208 объектов целевого строительства. На исполнении – внесение 9 объектов по выкупу).*

С 1 сентября 2023 года осуществлена замена информационной системы мониторинга Национального проекта с ИС «Easy Project» на ИС «Битрикс».

На текущий момент полностью мигрированы и верифицированы данные по 208 объектам целевого строительства. Продолжается работа внесению данных по объектам выкупа и 152 объектам, запланированных к вводу в 2025 году.

В приоритетном порядке отслеживаются статусы по:

- завершенным конкурсным процедурам;
- утверждению проектно-сметной документации;
- готовности земельных участков;
- подведению инженерных сетей к объектам;
- подключение объектов к сервису видеотрансляции.

Вместе с тем, остается актуальным вопрос заполнения ИС «Битрикс» со стороны местных исполнительных органов, за которыми закреплены задачи по заполнению информации по вопросам выделения и оформления земельных участков, а также вопросам связанных с организацией учебно-воспитательного процесса.

Данная ситуация напрямую влияет на сроки запуска публичного дашборда и не дает возможности проведению качественного мониторинга. На сегодняшний день ход строительства все еще ведется согласно оперативным данным Дирекции и регионов.

1.1.4. Технологическое оснащение школ

Национальным проектом определен ряд требований по созданию комфортной и безопасной образовательной среды для учащихся и педагогов, а именно:

- при проектировании школ должны быть соблюдены единые стандарты строительства, соответствие площадей и количества кабинетов осуществляется строго согласно Заданию на проектирование;
- наличие отдельных блоков для начальных и старших классов, а также достаточное количество спортивных залов является обязательным;
- оснащение школ современной мебелью и оборудованием осуществляется согласно нормам, указанных в приказе Министерства от 22 января 2016 года №70, в том числе приобретение учебно-наглядных пособий и лабораторного инвентаря;
- адаптирование школьного пространства для детей с особыми образовательными потребностями, создание условий для обеспечения безопасности детей.

Все вышеуказанное отражено как в Задании на проектировании, так и в договорных обязательствах между акиматами и Дирекцией, между Дирекцией и подрядными организациями.

В рамках обеспечения методологического сопровождения Министерством просвящения ранее был разработан Перечень технологического оборудования и мебели в соответствии с требованиями Национального проекта, который был передан в Дирекцию для дальнейшего использования в разрабатываемой проектной-сметной документации.

Вместе с тем, важно отметить, что недооснащение объектов повлечет несоответствие построенных школ требованиям Национального проекта, более того данные школы не смогут своевременно получить лицензию на ведение образовательной деятельности.

1.1.5. Информация по готовности земельных участков

По состоянию на 6 декабря 2023 года не решены вопросы по 4 участкам в 3 регионах, что мешает проведению нулевого цикла и своевременному началу строительно-монтажных работ, в т.ч. в разрезе регионов:

1) город Астана – 2 объекта:

- проект «Строительство школы в районе пересечения улиц А. Иманова и Егемен Казахстан» на 2000 мест процесс изъятия земельного участка приостановлен генеральной прокуратурой города по причине поступления жалоб от собственников;

- проект «Строительство школы на пересечении проспекта Ш. Кудайбердыулы и улицы И.Жансугурова» на 2000 мест нет возможности оформления земельного участка на АО «Samruk-Kazyna Construction» в связи с ожиданием разрешения со стороны МЗ РК.

2) Алматинская область – 1 объект

- проект «Строительство школы в селе Карасу Илийского района» на 900 мест земельный участок находится на тектоническом разломе, требуется замена участка.

3) город Алматы – 1 объект

- проект «Строительство школы на пересечении улиц С.Ашимова и Рыскулова» на 2000 мест суд признал незаконным и отменил постановление Акимата города Алматы об изъятии земельного участка.

Также имеются незавершенные работы по 12 земельным участкам в 5 регионах, которые находятся на исполнении *(г.Алматы – 5, Алматинская – 4, г.Шымкент – 1, Туркестанская -1, СКО -1).*

1) город Алматы – 5 объектов:

- проекты «Строительство школы Южнее Кульджинского шоссе» на 2000 мест, «Строительство школы в микрорайоне «Самгау» на 2000 мест, «Строительство школы со сносом школы №97» на 600 мест, «Строительство школы в микрорайоне «Акбулак» со сносом школы №154» на 1500 мест, «Строительство школы по улице Розыбакиева-Левитана» на 1500 мест – процесс передачи земельных участков на дирекцию приостановлен в связи с отсутствием ПДП *(новое ППРК по генеральному плану города отменило предыдущие ПДП).*

2) Алматинская область – 4 объекта:

- проект «Строительство школы в селе Долан Райымбекского сельского округа» в Карасайском районе на 1200 мест - завершить процедуры по выкупу и изъятию 3 земельных участков, оформить временные права на дирекцию;

- проект «Строительство школы в селе Булакты Райымбекского сельского округа» в Карасайском районе на 900 мест - изменить целевое назначение

земельных участков железобетонного завода для прохождения по нормам санитарно-защитной зоны;

- проект «Строительство школы в селе Талдыбулак Бельбулакского сельского округа» в Талгарском районе на 600 мест – завершить процедуру по оформлению временных прав на дирекцию;

- проект «Строительство школы в селе Каргалы Каргалинского сельского округа» в Жамбылском районе на 900 мест – завершить процедуры по сносу двух домов, по прирезке к земельному участку и по оформлению временных прав на дирекцию.

3) город Шымкент – 1 объект

- проект «Строительство школы микрорайоне «Улагат» на 1200 мест завершить процедуры по изъятию 10 ИЖС.

4) Северо-Казахстанская область – 1 объект

- проект «Строительство школы в микрорайоне «Орман» в городе Петропавловск на 600 мест – завершить процедуры по выкупу и изъятию 3 земельных участков.

5) Туркестанская область – 1 объект

- проект «Строительство школы по улице Б. Оспанова» в городе Сарыагаш на 300 мест – завершить процедуры по выкупу и изъятию 8 ИЖС и 5 коммерческих объектов.

Касательно готовности земельных участков школ, подлежащих выкупу у собственников.

По всем 9 школам определены участки и заключены предварительные договора подряда, начата работа по проектированию и строительству.

По 7 участкам в городе Алматы имеются вопросы, требующие содействия акиматов в части утверждения посадки школ, подведению инженерных сетей.

1) Школа на 2000 мест по ул.Розыбакиева - ТОО «Достар Фреш маркет». Необходимо определить посадку школу, начать проектирование школы и ИКИ.

2) Школа на 1500 мест в мкр. «Кайрат» уч.153/16- ТОО «Star Land». Требуется начать проектирование школы и ИКИ.

3) Школа на 2000 мест в районе ЖК «Time city» - ТОО «Xelena Ko»

4) Необходимо определить посадку школу, осуществить выкуп 2-х земельных участков, находящихся на территории застройки школы. Отсутствие ТУ на подведение ИКИ

5) Школа на 900 мест в мкр. «Кайрат» 297/4 – ТОО «PARASAT II». Требуется изменение целевого назначения участка.

6) Школа на 1200 мест в мкр. Шугыла - ТОО «Qazaq Stroy». Требуется прирезка к земельному участку.

7) Школа на 1200 мест по ул.Бурундайская – ТОО «Qazaq Stroy». Требуется разработка ПСД и посадка школы.

8) Школа на 2000 мест в мкр. «Кайрат» 297/4 – ТОО «КазСпецЭнергосервис». Требуется подведение инженерных, магистральных сетей, котельной, газа.

Проанализирована ситуация по готовности участков для школ, строительство которых должно начаться в 2024 году. **Из 152 участков, более или менее готовность подтверждена только по 23. Остальные участки не готовы.**

Данная ситуация вызывает опасения, так как по опыту текущего года мы видим, что **акиматы несерьезно подошли** к вопросу выделения участков. Например, по участкам школ, запланированных в 2023 году зафиксировано 166 проблем, решение которых все еще находится на исполнении.

В этой связи, акимам регионов необходимо уже сейчас начать подготовку по высвобождению и оформлению земельных участков.

1.1.6. Текущая ситуация по подведению постоянных ИКИ

На текущий момент работы по подведению постоянных ИКИ к объектам строительства начаты по 203 школам из 217, по 1 объекту идут конкурсные процедуры *(обл. Улытау-1, г.Жезказган, строительство школы на 300 мест), по 4 объектам требуется содействие городского акимата (школы по выкупу в г. Алматы, указаны выше).* Работы по подведению постоянной ИКИ будут завершены в 2024 году до завершения строительства школ согласно установленным срокам.

1.1.7. Текущая ситуация разработке и утверждению ПСД

(по состоянию на 2.12.2023 года)

Из 208 договоров по 68 проектам Дирекцией подписан договор с РГП на ПХВ «Госэкспертиза, из которых:

- по 2 проектам отрицательное заключение (ВКО и Карагандинская обл.) (школы на 300 мест, ВКО, Карагандинская область);
- по 21 проектам продолжается работа;
- по 25 проектам расторгнуты договора;
- по 20 проектам планируется расторжение до 8.12.2023 г.

Ранее на портал было загружено 114 проектов из 208.

На текущий момент утверждённых ПСД нет.

1.1.8. Информация по освоению средств Национального проекта

На реализацию предусмотрено 2.3 трлн. тенге, из них 246,7 млрд. тенге на содержание школ.

Общий объем финансирования с учетом проекта ППРК составит 2 385,8 млрд. тенге, в т.ч.:

в 2023 году – 500 млрд. тенге;

в 2024 году – 976,4 млрд. тенге;

в 2025 году – 909,3 млрд. тенге.

На сегодня согласно плану финансирования Министерством направлено в акиматы 494,2 млрд. тенге, то есть дирекция полностью обеспечена финансированием.

Для реализации Национального проекта в марте 2023 года Министерством просвящения перечислено в акиматы **247,1 млрд. тенге** (50% годовой суммы), которые поступили на счет Дирекции (первый транш) и зафиксированы в Казначействе, в т.ч:

- на осуществление комплекса работ и услуг – 245,3 млрд. тенге;
- на управление проектом – 1,8 млрд. тенге.

Дирекцией от подрядных организаций получено 203 банковских гарантий и выплачен аванс по 199 договорам на сумму 182,6 млрд. тенге.

1.1.9. SWOT и GAP анализ

SWOT-анализ

Сильные стороны (Strengths):

- Ясно определенные цели и задачи проекта.
- Государственная поддержка и финансирование.
- Улучшение образовательной инфраструктуры в регионах.

Слабые стороны (Weaknesses):

- Задержки в строительстве и сдаче объектов из-за нерешенных вопросов с участками для школ, подведением коммуникаций, ПСД, заполнением информационной системы со стороны МИО
- Недостаточная координация между участниками проекта.

Возможности (Opportunities):

- Содействие развитию местных сообществ.
- Внедрение инновационных образовательных технологий.

Угрозы (Threats):

- Рост строительных издержек.
- Возможное снижение качества образования из-за сокращения бюджета.

GAP-анализ

Текущее состояние:

На данный момент проект испытывает задержки в строительстве и сдаче школ, что затрудняет достижение первоначальных целей.

Желаемое состояние:

Своевременное завершение всех запланированных школ и достижение высокого уровня качества образовательной инфраструктуры.

Разрывы (Gaps):

Разрыв между планируемыми и фактическими сроками сдачи школ.

Необходимость усиления координации между участниками проекта.

Пути преодоления разрывов:

Улучшение управления проектом и координации между участниками.

Усиление механизмов контроля за соблюдением сроков и качества строительства.

1.1.10. Проблемные вопросы:

1) По состоянию на 10 ноября т.г. имеются нерешенные вопросы по 5 участкам в 4 регионах, что мешает проведению нулевого цикла и своевременному началу строительно-монтажных работ, в т.ч. в разрезе регионов: город Астана – 2 объекта, Алматинская область – 1 объект, Туркестанская область – 1 объект, город Шымкент – 1 объект

2) В 7 регионах (Мангистауская, Алматинская, Восточно-Казахстанская, Жамбылская, Северо-Казахстанская, Актюбинская и Атырауская области) был перенесен срок ввода в эксплуатацию 13 школ с 2023 года на 2024 год, в 3 регионах (Кызылординская, Актюбинская и Туркестанская области) – низкое освоение выделенных средств на строительство школ.

Постановлением Правительства РК от 31 октября 2023 года №957 «О внесении изменений и дополнений в постановление Правительства Республики Казахстан от 30 ноября 2023 года № 963 «Об утверждении пилотного национального проекта «Комфортная школа», внесены необходимые изменения по усилению контроля за реализацией Национального проекта.

3) Мониторинг проекта осуществляется на единой онлайн-платформе с актуальными данными, однако общество не имеет возможности также отслеживать ход работы в то время, как система общественного контроля активно внедряется во все сферы государства.

4) В рамках Нацпроекта в должной степени не учтен потенциал частного сектора. Строительство 95% школ за счет государственных инвестиций, что не создает условий для более активного и широкого вовлечения бизнеса в сферу образования.

5) Реализация проекта, нацеленного не только на решение вопросов переуплотненности школ, дефицита ученических мест, но и на создание в строящихся школах комфортной и безопасной образовательной среды, на сегодня не учитывает последнюю названную задачу, хотя она указана в паспорте проекта. Нет свидетельств того, каким образом смежные вопросы обеспечения кадрами и менеджмента школ будут синхронизированы со строительством и сдачей объектов. В то же время предполагается, что Комфортные школы должны стать организациями, задающими наиболее передовые практики культуры, качества образования в Казахстане за счет высокого профессионализма и инновационности работающих там педагогов и директоров. Для качественной реализации Нацпроекта необходимо не менее 70 тыс. квалифицированных учителей. Ежегодно вузы готовят порядка 30 тыс.

педагогических кадров (в стране педагогов готовят 50 вузов, из них 5 профильных). Однако Национальный квалификационный тест смогли пройти только 10% или порядка 3 тыс. выпускников.

6) Инновационный характер комфортных школ в части инфраструктуры и внутренней культуры требует гибкого подхода к регулированию работы комфортных школ. Есть риски того, что существующие НПА создадут препятствия для качественной работы школ нового формата. К примеру, необходимо серьезно рассмотреть вопрос повышения уровня заработной платы директоров школ, которая сейчас всего на 21% превышает уровень заработной платы учителя, что не соответствует шкале ответственности, требуемых компетенций, стресса работающего директора. Следует учесть, что на сегодня нехватка директоров составляет около 1000 человек по всей стране именно из-за низкой зарплаты.

7) Качественные индикаторы реализации проекта, связанные с формированием основы для качества обучения, кадров и менеджмента на этапе строительства не включены в информационную систему мониторинга проекта. Тем самым нет возможности отслеживать данную работу, что повышает риски того, что построенные комфортные школы будут в спешке укомплектовываться низкокачественными кадрами и управленцами, что сведет на нет эффект проекта для системы и страны.

i. Рекомендации по повышению качества реализации проекта с учетом целей проекта по созданию в школах комфортной и безопасной образовательной среды, роста качества среднего образования:

1) В 2024 году провести глубокий анализ и разработать рекомендации по гармонизации проекта «1000 лидеров изменений», связанного с обучением пула менеджеров нового поколения, осуществляемого Назарбаев Интеллектуальными школами в соответствии с поручением Главы государства, с логикой и планами развития строящихся школ на этапе стройки. Включить в обучение будущих директоров комфортных школ функции по мониторингу строительства и план развития, KPI директоров. Предусмотреть механизмы заблаговременного назначения директоров школ для возможностей качественного планирования работы комфортных школ в принципиально-новом формате для повышения доступа к качественному образованию всех категорий населения и получения осязаемых результатов.

2) Обеспечить доступ общественности к платформе мониторинга хода реализации проекта «Комфортная школа» для контроля за эффективностью бюджетных инвестиций.

3) Правительству необходимо разработать Программное ГЧП, предусматривающее разные модели взаимодействия государства и бизнеса.

В этой связи Правительству необходимо провести работу с АРРФР, АФМ, НУХ Байтерек, Банками второго уровня на предмет участия в финансировании в сфере образования. При этом следует устранить риски неправомерного преследования со стороны проверяющих органов при реализации частных и ГЧП проектов. Для этого важно провести превентивную работу по определению «правил игры», заранее проработать все вопросы.

Далее акимам регионов необходимо провести встречи с бизнесменами национального и регионального уровня, определить конкретные проекты и оказывать поддержку при их реализации.

4) В 2024 году обеспечить планомерную работу по формированию кадрового состава педагогов для комфортных школ на основе продуманного подхода совместно с МНВО, МП. Предлагается поручить ответственным госорганам подготовить в кратчайшие сроки Программу модернизации педагогических ВУЗов и колледжей. Для восполнения дефицита кадров важно разработать программу краткосрочной переподготовки специалистов с высшим образованием через обучение их педагогике и психологии, прохождения практики. Такие подходы широко применяются в разных странах. (*К примеру, в Великобритании за счет программ "бокового входа" в профессию, готовится до 2 тыс. педагогов*).

5) Включить рекомендации по обеспечению комфортных школ качественными педагогами и директорами в качестве показателей реализации проекта «Комфортная школа» в информационную систему для мониторинга со стороны Национального проектного офиса.

6) В 2024 году провести ревизию НПА в сфере среднего образования в части обеспечения необходимых условий функционирования комфортных школ как организаций образования нового формата с точки зрения инфраструктуры и образовательной среды, профессионального взаимодействия педагогов, школьной культуры, возможностей привлечения и удержания директоров-резервистов в школах.

1.2. Здравоохранение.

1.2.1. Поддержка и проактивный мониторинг реализации Национального проекта «Модернизация сельского здравоохранения».

В реализацию поручения Главы государства, озвученного в Послании народу Казахстана 1 сентября 2022 года *«Справедливое государство. Единая нация. Благополучное общество»,* в целях повышения уровня оказания медицинской помощи сельскому населению постановлением Правительства РК от 30 ноября 2022 года № 962 утвержден **пилотный национальный проект «Модернизация сельского здравоохранения»** *(далее – Национальный проект).*

Национальным проектом предусмотрено реализация трех задач:

1) Строительство 655 объектов первичной медико-санитарной помощи (далее – ПМСП) *(257 медицинских пункта, 238 фельдшерско-акушерских пункта и 160 врачебных амбулаторий),* в разрезе регионов.

Справочно:

- *область Абай – 65 объектов;*
- *Акмолинская область – 38 объектов;*
- *Актюбинская область – 29 объектов;*
- *Алматинская область – 38 объектов;*

- Атырауская область – 18 объектов;
- Восточно-Казахстанская область – 36 объектов;
- Жамбылская область – 30 объектов;
- Жетісу облысы – 59 объектов;
- Западно-Казахстанская область – 50 объектов;
- Карагандинская область – 92 объектов;
- Костанайская область – 25 объектов;
- Кызылординская область – 27 объектов;
- Мангистауская область – 3 объекта;
- Павлодарская область – 30 объектов;
- Северо-Казахстанская область – 46 объектов;
- Туркестанская область – 49 объектов;
- область Ұлытау – 20 объектов.

Согласно первой задаче Национального проекта НАО «Turar Healthcare» определено единым проектировщиком ПСД объектов ПМСП, в том числе проектов повторного применения и закреплены функции по мониторингу на всех стадиях проектирования и строительства объектов ПМСП. Для строительства объектов ПМСП акиматами регионов **выделены 655 земельных участка**, соответственно обеспеченность земельными участками составляет 100%.

С учетом особенностей 5-ти климатических и сейсмических зон территорий Республики Казахстан определены регионы для разработки проектов повторного применения по каждому виду объектов ПМСП – Акмолинская, Западно-Казахстанская, Туркестанская, Алматинская, Жамбылская области. Исходя из этого, отобраны с каждого региона по **3 объекта** на проектирование МП, ФАП и ВА, в целом **15** проектов.

На все **15** объектов ПМСП получены положительные заключения комплексной вневедомственной экспертизы РГП на ПХВ «Государственная вневедомственная экспертиза проектов».

По состоянию на 20 декабря 2023 года согласно плана-графика реализации национального проекта:

Ведется строительство 99 объектов ПМСП по имеющимся ПСД, разработанным местными исполнительными органами.

- завершено строительство **63 объектов** ПМСП по Атырауской (3), Актюбинской (7), Восточно-Казахстанской (16), Жамбылской (8), Западно-Казахстанской (11), Карагандинской (1), Кызылординской (15) и Северо-Казахстанской (2) областям*;*

- ведутся **строительно-монтажные работы на 36 объектах** ПМСП *(Актюбинская – 1, ВКО – 2, ЗКО – 1, Жамбылская – 2, Карагандинская – 13, Костанайская – 6, СКО – 5, Ұлытау – 5).*

Вместе с тем, существуют возможные **риски срыва по завершению** СМР 15 объектов ПМСП в 7 регионах (Актюбинская – 1, ВКО – 1, Жамбылская – 2, Карагандинская – 4, Костанайская – 2, СКО – 1, Ұлытау – 4).

Справочно ситуация по завершению строительства:

- Ұлытау – 4 ФАП (из 5) (с. Косколь (65%), Терсаккан (65%), с. Мибулак (70%), с.Байконур (75%)),

- Карагандинская – 4 ФАП (из 14) (с. Актобе (77%), с.Акжарык (78%), с. Новоузенка (78%), с. Каракудук (79%)),

- Жамбылская – 2 (из 10) (ВА с.Жайлауколь (80%), МП с.Сурум (80%)),

- СКО – 1 (из 8) (ФАП с.Привольное (75%)),

- Костанайская – 2 ВА (из 6) (с.Октябрьский (50%), с.Владимировский (60%),

- Актюбинская – 1 МП (из 8) (с.Тасоткель (80%)),

- ВКО – 1 ВА (из 18) (с.Прапорщиково (42%), работают 35 чел. (в 2 смены) (35%).

На 30 ноября текущего года в зоне риска находилось 30 объектов ПМСП, на сегодня на этих объектах задействованы по несколько строительных бригад, за счет чего было сокращено количество объектов до 15.

НАО «Turar Healthcare» разработаны **16** эталонных проектов в 6 регионах *(Акмолинская (3), Алматинская (3), Жамбылская (3), ЗКО (3), Туркестанская (3) и Карагандинская области (1)).*

Привязке к эталонным проектам подлежат **493 объекта ПМСП,** акиматами регионов **заключены 493 договора с АО «КазНИИСА» на привязку** по **16 областям** *(Абай – 64, Акмолинская – 35, Актюбинская – 14, Алматинская – 35, Атырауская – 15, Жамбылская – 9, Жетісу – 59, ЗКО – 33, Карагандинская – 77, Костанайская – 19, Кызылординская – 11, Мангистауская – 3, Павлодарская – 30, СКО – 36, Туркестанская области – 40 и область Ұлытау – 13)***.**

Справочно:

*На сегодня **завершены работы** по привязке ПСД по **252** объектам, в том числе:*

*- **получены положительные заключения** государственной экспертизы по **78** объектам (Акмолинская – 12, Абай - 15, Карагандинская - 27, Костанайская – 16 и Павлодарская области – 8),*

*- **на стадии прохождения экспертизы 101** объект (Атырауская - 15, Актюбинская - 14, Акмолинская – 3, Жамбылская – 9, ЗКО – 6, Мангистауская – 3, Кызылординская – 11, Павлодарская – 2, СКО – 10, области Абай – 26, Жетісу – 1, Ұлытау – 1),*

*- **на стадии прохождения проверки на комплектность 73 объекта** (Алматинская – 10, ЗКО – 1, области Абай – 9, Жетісу – 10 и Ұлытау – 4, СКО – 12, Туркестанская области – 27).*

*Вместе с тем, **ведутся работы** по привязке ПСД **241** объекта (срок завершения – **декабрь т.г.** (январь 2024г.)**, отмечаем риски срыва сроков** по следующим регионам Акмолинская (20), Алматинская (25), Абай (14), Жетісу (48), ЗКО (26), Костанайская (3), Карагандинская (50), Павлодарская (20), СКО (14), Туркестанская (13), Ұлытау (8)).*

Следует отметить, что на сегодня имеется самостоятельно разработанная МИО ПСД по **47 объектам** ПМСП *(Актюбинская – 7, ВКО –*

18, Жамбылская – 8, ЗКО – 2, Кызылординская – 1, СКО – 2, Туркестанская области – 6, области Абай – 1 и Ұлытау – 2).

По данным Центра мониторинга и управления проектами ЦПЦП по Национальному проекту «Модернизация сельского здравоохранения» по состоянию на **15 декабря 2023 года ведутся строительно-монтажные работы на 63 объектах ПМСП,** из них ожидается завершение строительства *(Актюбинская – 1, ВКО – 2, Жамбылская – 2, ЗКО – 1, Карагандинская – 13, Костанайская – 6, СКО – 6, Ұлытау – 5).*

Акиматами регионов **заключены 493 договора с АО «КазНИИСА» на привязку** по **16 областям** *(Абай – 64, Акмолинская– 35, Актюбинская – 14, Алматинская – 35, Атырауская – 15, Жамбылская – 9, Жетісу – 59, ЗКО – 33, Карагандинская – 77, Костанайская – 19, Кызылординская – 11, Мангистауская – 3, Павлодарская – 30, СКО – 36, Туркестанская области – 40 и область Ұлытау – 13)***.**

Актюбинская область

На 2023 год запланировано **8** объектов ПМСП, по **7** объектам завершены строительно-монтажные работы: из них по **1** объекту *(с.Каражар Байганинского района, с.Кемерши Байганинского района, с.Аккудык Хромтауского района, с.Кокбулак Байганинского района, с.Косарал Байганинского района, с.Булакты Мугалжарского района, с.Кораши Байганинского района)* ждут акт регистрации объекта, по объекту *(с.Тасоткель Хромтауского района)* планируется завершение 31 декабря, также по **1** объекту *(с.Каражар Байганинского района*) в ожидании получения АВР *(Акт ввода работы).* Текущая ситуация по работе в ИСПУ за период мониторинга из 256 устранили все просроченные задачи по 8 объектам.

2. Атырауская область.

На текущий год запланировано строительство **3** объектов (с.Шагырлы Курмангазинского района, с.Талдыколь Махамбетского района, с.Алтыншы Курмангазинского района). По 3 объектам завершены строительства, но не получен акт ввода в эксплуатацию. Текущая ситуация по работе в ИСПУ за период мониторинга имеются **7** просроченных задач по актам ввода в эксплуатацию.

3.Восточно-Казахстанская область.

На текущий год запланировано - **18** (по плану 19 объектов, 1 объект «рзд.226 км Глубоковского района» заменили и перенесли на 2024 год). По 16 объектам завершены строительно-монтажные работы: из них по 15 объектам полученены акты ввода в эксплуатацию (*с.Отрадное Уланского района, с.Макеевка Уланского района, с.Желдиозек Уланского района, с.Казачье Уланского района, с.Сарыозек Уланского района, с.Межовка Шемонаихинского района, с.Аманат Курчумского района, с.Жолнускау Курчумского района, с.Маралды Курчумского района, с.Акмектеп Тарбагатайского района, с.Ахметбулак Тарбагатайского района, с.Шолакорда Тарбагатайского района, с.Жанаталап Тарбагатайского района, с.Шорга Тарбагатайского района, с.Казахстан Тарбагатайского*

района). По **1** достроенному ПМСП объекту (с.Урунхайка Курчумского района) идет процедура получения акта ввода в эксплуатацию, однако еще не закрыли проекты в системе по 16 достроенным объектам. На сегодняшний день **по 3 объектам 55** просроченных задач в ИСПУ.

*4.***Жамбылская область.**

На 2023 год запланировано **10 объектов ПМСП**, по **8** объектам (*с.Дихан Байзакского района, с.Жетыбай Байзакского района, с.Жанаоткел Жамбылского района, с.Терис Жуалынского района, с.Жылыбулак Жуалынского района, с.Аныракай Кордайского района, с.Аккоз Кайнар Меркенского района, с.Жидели ул. Жидели Шуского района)* завершены строительно-монтажные работы, но не получены акты ввода в эксплуатацию. На сегодняшний день **по 10 объектам 22** просроченных задач в ИСПУ по **6** объектам.

Западно-Казахстанская область.

На 2023 год запланировано строительство **12 объектов** ПМСП, по **11** объектам **завершены** строительно-монтажные работы: из них по по **2** объектам (с.Барбастау Теректинского района, с.Новенький района Байтерек) получены акты ввода в эксплуатацию, по 9 достроенным объектам (*с.Аралтал Бурлинского района, с.Асан района Байтерек, с.Бостандык Казталовского района, с.Сарыомир Теректинского района, с.Камысты Жанибекского района, с.Караузен Казталовского района, с.Кызылоба Жангалинского района, с.Муратсай Бокейординского района, с.Уленти Сырымского района)* не имеется акт ввода, по **1** объекту (с.Жаксыбай Жанибекского района) запланировано завершить 31 декабря текущего года. По работе в информсистеме Битрикс на сегодня **необходимо устранить 588 просроченных задач**.

Карагандинская область.

Всего запланировано строительство **14 ПМСП** объектов, по **1** объекту (с.Н.Кайракты, Ниже Кайрактинский с.о., Шетского района) завершены строительно-монтажные работы, идет процедура по по получению акта ввода в эксплуатацию. На текущий день завершение 13 объектов запланировано на 31 декабря, а также в ИСПУ **86** просроченных задач.

Костанайская область.

На 2023 год запланировано строительство **6** объектов ПМСП. Все объекты запланированы завершение 31 декабря, а так же **2** объекта (с.Владимировский Костанайского района, п.Октябрьский г. Лисаковск) в зоне риска по срокам строительства. В системе Битрикс просроченных **7** задач.

Кызылординская область.

На текущий год запланировано – **15** объектов ПМСП. Завершены СМР **15** объектов, акт ввода получены по 6 объектам (с.Боген Аральского района, с.Бозколь Казалинского района, с.Буланбай бауы Шиелийского района, с.Н. Ильясова Сырдарьинского района, с.Каукей Казалинского района, с.Абай Казалинского района) необходимо закрыть проекты в системе, по **9** объектам идут процедуры по получению актов ввода в эксплуатацию. В информсистеме отсутствуют фактические расходы 14 объектов, просроченных задач на

сегодня **27** по 9 объектам.

Северо-Казахстанская область.

Всего запланировано строительство **7** объектов, на текущий день завершение **6 объектов** запланировано 31 декабря, **2** объекта (с.Кладбинка Жамбылского района, сЛобаново Айыртауский район – объект 2024 года не входит в список 99 объектов ПМСП, СМР за счет местного бюджета, оснащение медицинским оборудованием планируется за счет средств больницы) завершены и получены акты ввода в эксплуатацию. В ИСПУ внесены плановые и фактические расходы всех объектов, а также в ИСПУ **53 просроченных** задач.

Область Улытау.

На 2023 год запланировано строительство **5** объектов ПМСП, срок завершение всех объектов 31 декабря. В системе Битрикс **150** просроченных задач.

1.3. Исполнение предвыборной программы Президента РК (образование, здравоохранение и водные ресурсы).

Образование

1.3.1. Встреча с руководителями АСПИР РК *(Приложение 26).*

В условиях смены руководства Delivery Unit 4 октября 2023 года проведена встреча с руководителями Агентства по стратегическому планированию и реформам Республики Казахстан Шаймардановым Ж.Н., Председателем, Шаимовой А.А., Заместителем Председателя, Утеновым А. Х., Заместителем Председателя.

Ниже отражены основные положения встречи и информация, озвученная командой по образованию.

Группа по образованию представила проектные инициативы, разработанные за последний год членами команды. За время работы сформирован Экспертный совет из видных государственных деятелей, экспертов, работников системы образования, который рассматривал и утверждал предложения команды по подходам, концепциям и инструментам реализации проектов.

В международной практике технологии Delivery Unit неоднократно использовались для реализации, достижения предвыборных программ Правительства в области здравоохранения, образования, транспорта, безопасности и т.д. Эксперты DU, осознавая стагнирующий характер образовательной политики в Казахстане, опираются на модель Всемирного банка политики успешного формирования человеческого капитала, которая предусматривает триединство факторов межотраслевого взаимодействия, преемственности политических циклов, выстраивания политики на основе доказательных данных. Анализ показал прерывистость политических циклов в образовании Казахстана, отсутствие последовательности, отмену ключевых реформ из-за желания быстрых побед, не связанных с повышением качества

содержания образования. Многие реформы, инициированные за годы Независимости, нацелены на пополнение инфраструктуры без адекватного обращения к развитию содержания программ, педагогов, методик.

Поэтому DU представил на встрече данные анализа Big data (об этом подробно написано в отчете за 3 квартал), проблемы бюрократизации политики в то время, как в обществе растут ожидания осязаемых перемен, потребности в человекоцентричных подходах госуправления, готовности к участию в развитии страны со стороны бизнеса и НПО. Был продемонстрирован на примере проекта «1000 лидеров изменений» инструмент Delivery Chain, который позволяет декомпозировать задачи проектов, исходя из потребностей основного получателя благ. Другим эффективным инструментом реализации изменений является широко применяемый Общественный договор между государством и получателями услуг, в котором государство определяет свои обязательства в понятной для населения форме, а стейкхолдеры также дают обязательства по поддержке проекта. Это новый уровень доверительных отношений, которые способны повысить личную ответственность в открытом формате для выполнения обещаний, готовность отвечать по этим обязательствам.

На основе логической рамки команда по образованию определила актуальность портфелей проектов. Были выбраны четыре ключевых портфеля «Национальная независимая система оценки среднего образования», «Повышение читательской грамотности», «Карта положительных изменений» и «Atyrau challenge» (аналитика по данным портфелям представлена в отчете за 3 квартал).

По этим портфелям Главе государства направлены 2 аналитические записки, по которым даны поручения, проведены встречи с экспертами, государственными органами, разработаны уставы.

Экспертами даны предложения по формату дальнейшей работы Delivery Unit как рабочего органа АСПИР либо под началом МЦРИАП РК.

1.3.2. Встреча с Помощником Президента РК Иргалиевым А.А. *(Приложение 27).*

В рамках обсуждения и определения дальнейших приоритетов и направления работы Delivery unit по образованию в декабре 2023 года была проведена встреча с Помощником Президента РК Иргалиевым А.А.

Команда DU презентовала результаты своей работы:

1. По мониторингу реализации инициативы «1 000 лидеров изменений» была представлена разработанная цепочка достижения результатов и риски текущего формата реализации Министерством просвещения РК.

2. По экспертным консультациям процесса совершенствования Правил аттестации педагогов (Приказ №83) были продемонстрированы основные ключевые изменения, введенные экспертами DU, а также формат работы с Правительством по выявлению и предотвращению утверждения некачественных НПА.

Команда DU также представила четыре разработанных портфеля проектов: «Национальная независимая система оценки среднего

образования», «Повышение читательской грамотности», «Карта положительных изменений в образовании», «Образовательный акселератор в Атырауской области и г.Астана» (портфели проектов были подробно описаны в отчете за 3 квартал). Был представлен международный опыт подобных инициатив, оказываемая политическая поддержка и финансирование, эффекты и механизмы реализации.

В завершение команда DU представила дальнейшие возможные форматы работы: методологическая поддержка четырех портфелей проектов, экспертные консультации и обсуждения по вопросам образования, экспертная оценка реформ и инициатив в сфере образования, аналитические записки по актуальным проблемам и вопросам образования.

1.3.3. Передача прямого эфира телеканала Атамекен бизнес «Прекратят ли давление на учителей и как повысился статус педагога в РК»

Группа DU по образованию приняла участие в прямом эфире канал Атамекен Бизнес.

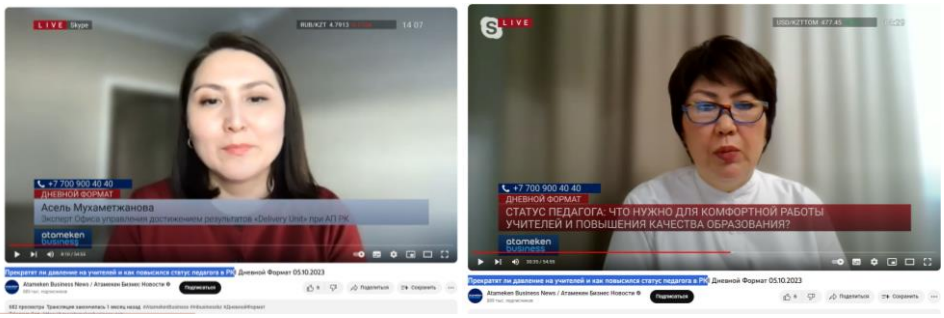

https://youtube.com/live/DJsJMcH1s7s?feature=share

Важно было разъяснить сразу после проведения Республиканского съезда педагогов, на котором выступил Президент страны, смысл реформ по учителям, связанных с повышением статуса педагога, в частности, проведение Национального квалификационного теста для выпускников педагогических вузов. Тем самым повышается ответственность вуза по подготовке педагогов, способных приступить к работе сразу же, особенно в сельской школе; сделан шаг к внедрению сертификации работников сферы образования. Было рассказано о важности поддержки начинающих педагогов для удержания их в профессии, разработки подробных руководств для наставников и начинающих педагогов, обсуждена роль цифровых инструментов в индивидуализации обучения, оценивании. Эксперты объяснили цель принятия Национального доклада «Образование будущего, доступное каждому»

1.3.4. Пакеты проектной документации по 4 портфелям *(Приложение 28)*

В рамках детализации и упрощения реализации четырех основных портфелей проектов, была выполнена их детализированная декомпозиция. Эти портфели включали:

1. «Повышение читательской грамотности учеников начальных школ» в Атырауской, Алматинской, Мангистауской, Туркестанской областях и области Жетісу
2. «Кадровый резерв руководителей организаций среднего образования»

3. «Национальная независимая система оценки среднего образования»
4. «Карта положительных изменений в образовании»

Этот процесс включал разработку конкретных мероприятий на основе методологии проектного управления. Примерные уставы для каждого из портфелей были разработаны в течение 3-го квартала 2023 года.

Для каждого портфеля проектов была тщательно разработана проектная документация, что включало уставы портфелей и отдельных проектов, реестры выгод, реестры стейкхолдеров, реестры рисков, журналы предположений, а также ИСР-графики. В результате совместной работы с командой проектных методологов было разработано 92 документа, направленный на эффективное управление и реализацию данных инициатив в сфере образования *(список портфелей с проектными документами – в приложении 29)*.

Декомпозиция портфелей проектов и разработка детальной проектной документации являются критически важными элементами в управлении сложными образовательными инициативами. Этот подход позволяет преобразовать обширные и многоаспектные задачи в более мелкие, управляемые компоненты, что упрощает процесс планирования, исполнения и контроля. Кроме того, детальная проектная документация обеспечивает четкое понимание целей и ожидаемых результатов каждого компонента проекта и способствует более прозрачному и открытому процессу управления, улучшает коммуникацию с заинтересованными сторонами и повышает вероятность успешной реализации проектов.

1.3.5. Big data организаций среднего образования и ТиПО на основе Композитного индекса качества образования

В 2022 году АО «Информационно-аналитический центр» (в настоящее время – АО «Национальный центр исследований и оценки образования «Талдау» имени Ахмет Байтұрсынұлы») совместно с экспертами DU была разработана система анализа и оценки больших данных в школьном образовании и ТиПО для разработки Композитного индекса качества образования *(Приложение 29)*. Экспертной командой были определены базовые показатели (30 показателей), отражающие качество образования, проведен сбор и обработка данных из информационных систем, приведение показателей к сопоставимому виду, распределение собранных показателей на содержательные группы, корреляционный анализ для определения значимых показателей, построение индексов по содержательным группам, построение Композитного индекса качества образования на основе содержательных групп. Из анализа были исключены малокомплектные школы, в которых нет старших классов и начальные/средние школы. В итоге анализом были охвачены 4 647 сопоставимых школ и колледжей.

В октябре 2023 года эксперты DU добавили к анализу школы и колледжи, участвовавшие в международном сопоставительном исследовании ОЭСР PISA for Schools.

На основе проведенного анализа, а также с использованием географических координат каждой школы, данные были визуализированы в Power BI в форме карты, где школы и колледжи были обозначены различными цветами в зависимости от Композитного индекса.

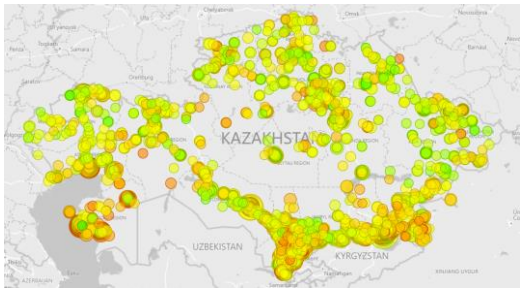

На основе разработанного Композитного индекса эксперты смогли определить «слабые» и «сильные» школы и районы, предлагая точечные интервенции для достижения конкретных результатов *(презентация портфеля «Карта положительных изменений» прилагается приложение 30)*.

1.3.6. Поручение Заместителя Премьер-Министра по экспертной оценке и консультациям процесса разработки Правил аттестации педагогов *(Приложение 31)*

На Республиканском съезде педагогов 5 октября 2023 года Глава государства поручил обновить систему оценки и повышения квалификации педагогов. В этой связи Заместителем Премьер-Министра Дуйсеновой Т.Б. создана рабочая группа, в которую были включены аналитики Delivery Unit Мухаметжанова А.З. и Ибрашева А.Х. Начиная с 19 октября аналитики приняли участие в 6 заседаниях с участием Заместителя Премьер-Министра, на которых был представлен международный опыт оценки педагогов, а также даны экспертные комментарии к предлагаемой Министерством просвещения РК редакции Приказа Министерства образования и науки РК № 83 от 29.02.2016 г. Тем самым реализуется функция Delivery Unit как аналитического подразделения надминистерского уровня, способного предоставлять альтернативное мнение по реализации реформ в образовании с учетом стратегических приоритетов, Целей устойчивого развития для избежания фактов принятия решений, способных негативно повлиять на качество образования.

В международной практике оценка педагогов выстраивается на основе Профессионального стандарта. Предложенная Министерством просвещения РК редакция аттестации педагогов обеспечивает оценку лишь 10 из 51 индикатора, характеризующих четыре компетенции педагога (Профессиональные ценности, Профессиональные знания, Практика преподавания, Профессиональное развитие). В частности, никак не оцениваются профессиональные ценности педагога, не удается проследить, насколько аттестационные процедуры способны выявить уровень владения стратегиями создания инклюзивной среды, навыками эффективного преподавания в полиязычной среде, применения знаний в повседневной жизни, профессиональной коллаборации, применения разнообразных инструментов оценивания. Для педагога важны компетенции анализа

собственной практики и практики коллег, совместного обсуждения, что также не вошло в зону оценки в предложенном документе.

Эксперты DU провели обширный анализ инструментов оценки педагога ведущих стран и представили свои предложения. Ведущие страны используют опросы и интервью родителей, обучающихся и наблюдение уроков коллегами для оценки профессионализма педагога. В прилагаемой презентации даны переведенные опросники, которые могут быть адаптированы для казахстанской практики. В частности, в англосаксонских странах активно используется система эффективного обучения Марцано, которая предусматривает 7 ключевых элементов для успешного преподавания: Забота об академическом благополучии, Поощрение идей и взглядов, Стимулирование интереса к учебе, Объяснение содержания, Интегрирование ключевых идей, Стимулирование настойчивости, Управление классом.

Экспертами DU рекомендовано:

- ввести в аттестацию педагогов оценку функциональной грамотности и, как следствие, изменить формат Оценки знаний педагога в сторону функциональной грамотности.
- привести в соответствие требованиям Профессионального стандарта Критерии оценки педагога;
- исключить отмену прохождения Оценки знаний педагогов-исследователей и педагогов-мастеров, предложенную Министерством просвещения в связи с общим низким уровнем качества образования, принципом непрерывного профессионального развития педагога;
- переработать Лист наблюдения урока, добавив в него дескрипторы для обеспечения единого понимания оценки педагога;
- изменить структуру Приказа и выстроить ее в соответствии с последовательностью действий педагога для более удобного использования.

В целом проведена объемная работа по внесению изменений в Правила аттестации. Разработана Сравнительная таблица, внесены изменения в текст Приказа, даны комментарии к приложениям, они же переработаны, как переработаны совместно с Центром педагогических измерений критерии и индикаторы наблюдения урока. Принято участие в 3 встречах с первым Вице-Министром просвещения, 3 заседаниях рабочей группы.

1.3.7. Экспертная консультация руководителя управления образования Шымкента

Государственные органы и экспертное сообщество осведомлено о работе Delivery Unit как части «системы сдержек и противовесов», нацеленной на решение точечных вопросов среднего образования для получения осязаемых населением результатов. Поэтому по инициативе руководителя Управления образования Шымкента Шамшиевой Н.А. проведена встреча, где эксперты DU сделали краткий анализ образовательной системы города республиканского значения и предложили формат точечной инициативы «Shymkent Challenge» с фокусом на слабоуспевающих обучающихся. Согласно недавнему исследованию, в Шымкенте причинами слабой успеваемости являются низкий социально-экономический статус семьи,

«проблемные» родители (высокая загруженность, многодетность, ценности, не связанные с получением образования, отсутствие эмоциональной близости и поддержки). Обучающиеся не заинтересованы в учебе из-за возрастных кризисов 5-7 классов, частых пропусков, жажды заработка. Особая группа – дети с девиантным поведением.

Здравоохранение

Экспертами команды здравоохранения выявлены серьезные проблемы в здравоохранении, связанные с недостаточностью мер по обеспечению доступности и качества медицинских услуг для населения. Поэтому разработан портфель проектов, направленный на достижение качественных изменений в системе здравоохранения:

1) цифровая трансформация здравоохранения (Big Data in Healthcare);

2) совершенствование ПМСП: программа управления здоровьем;

3) программа развития телемедицины (на базе медицинского университета «Астана» создан Центр компетенций по развитию телемедицины);

4) программа кадрового развития менеджеров здравоохранения;

5) раннее выявление и профилактика болезней системы кровообращения - как основного фактора уровня смертности среди взрослого населения.

Результаты проведенной работы неоднократно обсуждались с руководством Министерства здравоохранения. Дополнительно по рекомендации Delivery Unit Министерство здравоохранения разработало Комплексный план по онкологическим заболеваниям.

Презентация прилагается (приложение 32).

Водные ресурсы

Эксперты офиса вместе с специалистами водохозяйственных организаций Жамбылской области провели встречу с представителями водохозяйственных организаций Кыргызстана. Стороны договорились совместно обратится в международные финансовые организации для финансирования проведения научно-изыскательских работ с привлечением международных экспертов для определения влияния проекта ОЧК-2 на экосистему бассейна реки Шу. На сегодняшний день агентство GIZ в рамках программы «Зеленая Центральная Азия» финансирует проект.

Также, экспертами проведено масштабное семинар-совещание «Перспективы развития водно-энергетического сотрудничества в регионе Центральной Азии» с участием представителей международных финансовых организаций (МФО). Представители МФО выразили намерение участия в разработке предложенных DU WATER проектов: 11 направлений, ВЭК ЦА и мастер планов по 5 регионам Казахстана. Было предложено совместное участие различных МФО в крупных проектах. Далее, для определения зон компетенций, разработки механизма и ознакомления с проектами на территории Казахстана, с каждой МФО и их командами были согласованы отдельные встречи (в сентябре-октябре). Были проведены встречи с представителями GIZ и с представителями BRGM. После проведенных встреч, GIZ изъявили и приступили к практической реализации финансирования

проекта ОЧК - 2. Представители BRGM также изъявили намерение участвовать в казахстанских проектах. Ввиду образования МВРиИ – функции в дальнейшем передаются новому Министерству.

Ранее, экспертами DU было разработано «30 решений для новой водной отрасли», которая была представлена МВРиИ и АП - проведено совещание с детальным разбором каждого решения. *(Приложение 33)*

Кроме того, ранее эксперты офиса разработали и представили МВРиИ и АП - «15 шагов трансформации», что позволит вывести отрасль на более качественный уровень. По каждому «шагу» были разработаны служебные записки. Подготовлена и представлена служебная записка руководству страны. *(Приложение 34)*

Были определены 5 регионов, имеющих проблемы в устойчивом водообеспечении и требующих неотлагательных принятия мер. Экспертами DU был разработан чек лист Мастер плана для 5 регионов.

Проведен анализ деятельности уполномоченного органа в области управления использования и охраны водного фонда, а также РГП«Казгидромет» относительно качества выполнения гидрологических наблюдений за последние 25 лет. Проведен литературный обзор решений конфликтных ситуаций в различных регионах мира, связанных с нехваткой пресной воды в бассейнах трансграничных рек. На основе этих материалов было подготовлено и внесено в АП предложение для включения в ежегодное послание Президента к народу Республики Казахстан.

Приложения к Отчету о проделанной работе Офиса управления достижением результатов:

1. Проектные инициативы Delivery Unit по среднему образованию (Приложение №35);

2. О дальнейшей работе Delivery Unit по среднему образованию (Приложение №36);

3. Список портфелей с проектными документами (Приложение №37);

4. Касательно Национального проекта “Комфортная школа” (Приложение №38);

5. Техническое задание по Big Data анализу качества образования (Приложение №39);

6. Предложения Delivery Unit по образованию (Приложение №40);

7. Карта положительных изменений в среднем образовании (Приложение №41);

8. Как добиться качественных и осязаемых для граждан изменений в сфере среднего образования до 2029 года (Приложение №42);

9. Еженедельные сводные сведения по мониторингу национального проекта "Комфортная школа" (Приложение №43);

10. Еженедельные сводные сведения по мониторингу национального проекта "Модернизация сельского здравоохранения" (Приложение №44);

11. 30 шагов трансформации системы управления водными ресурсами (Приложение №45);

12. 15 шагов трансформации системы управления водными ресурсами (Приложение №46);

13. Результат анализа бизнес-процессов, идентификация целей и требований проекта (Приложение №47).

III. Заключение и выводы

Координация проектной деятельности сотрудниками ЦМУП в рамках деятельности Национального проектного офиса проводилась по двум блокам (1) методологическая поддержка Национального проектного офиса *(далее – НПО),* проектных офисов (ПО) центральных государственных и местных исполнительных органов (ЦГО и МИО), а также (2) оперативный мониторинг утвержденных документов СГП.

ПЕРВЫЙ БЛОК. МЕТОДОЛОГИЧЕСКОЕ СОПРОВОЖДЕНИЕ НПО И ПО ЦГО/МИО.

МЦУП проводится работа по методологическому сопровождению НПО и ПО ЦГО и МИО.

Координация осуществлялась путем сбора данных о ходе реализации проектов, администрирования процессов реализации проектов, управления данными (накопление, организация, обновление, хранение данных). Кроме того, осуществлялась идентификация рисков, мониторинг и управление рисками. Организация взаимодействия с ГО, инициирование совещаний, рабочих встреч по проектам.

Участие в скрам-встречах, совещаниях и иных мероприятиях осуществлялось, в т.ч. согласно плана-графика НПО. В целях проведения мониторинга проведено более 670 скрам-встреч и различных совещаний по тематике НПО *(228 в рамках Нацпроектов, 432 в рамках курации ГРНП ЦГО\МИО, более 10 встреч и совещаний).* Подготовлено более 300 протоколов.

В соответствии с регламентом Национального проектного офиса, сотрудники ЦМУП входят в состав групп реализации общенациональных приоритетов *(далее – ГРНП),* и участвуют в проведении еженедельной оценке проектных офисов центральных государственных органов *(по 22 критериям оценки)* и местных исполнительных органов *(по 19 критериям оценки).*

Так, с 22 сентября 2023 года, ЦМУП совместно с государственными органами на еженедельной основе *(каждую пятницу до 11.00 часов)* проводится оценка их проектной зрелости.

На основании данных по итогам рейтинговой оценки ЦМУП разрабатывает и поддерживает Дашборд «Уровень проектной зрелости государственных органов» (https://app.powerbi.com/view?r=eyJrIjoiNTMxZjg4MDktODZmMi00ZjBhLTg1OTYtNDJlYzQ3MGIxYjc5IiwidCI6ImFlMGM5NzIyLTYzNzktNDhlOC1hMTIyLTk5MTY0MDk2MjUyMiIsImMiOjl9).

На сегодняшний день подготовлено 2 дашборда по рейтингу, которые актуализируются еженедельно.

Подготовлены и актуализированы 3 дашборда по Национальным проектам «Комфортная школа» и «Модернизация сельского здравоохранения» (https://portal.ujoba.kz/reports_pbi/PortfolioOverview/).

Кроме того, подготовлены и актуализированы 2 дашборда по Национальным приоритетам с демонстрацией отклонений и оценки потенциальных последствий (https://10.61.141.63/).

В рамках развития концепции Data-driven goverment и работы по оперативному мониторингу ЦМУП проведена работа с Бюро национальной статистики Агентства РК по стратегическому планированию и реформам *(далее - БНС),* Smart Data Ukimet АО «НИТ» *(далее - SDU),* для дальнейшего построения витрин данных ЦПЦП на базе SDU.

С целью формирования культуры эффективного управления проектами, стимулирования инновационных идей, содействия в развитии проектного мышления и повышения уровня компетенций ГРНП провели осведомительную работу среди курируемых государственных органов (ЦГО, МИО) о Национальном конкурсе по проектному управлению «Qazaqstan Project Management Awards 2023», сбор заявок и отчетов на который был осуществлен с 1 июня по 11 августа текущего года.

ГРНП были разъяснены цели и принципы конкурса, а также акцентировано внимания потенциальных участников на важности проектной деятельности в контексте достижения национальных приоритетов. ГРНП также велась методологическая поддержка государственных органов общего характера при подготовке отчетов в рамках Конкурса.

В рамках двустороннего межправительственного сотрудничества между РК и ОАЭ и по результатам достигнутых договоренностей от 19 октября 2023 года по внедрению новых методов реформ позволяющих акселерировать (ускорять) процессы системы госуправления и экономики были определены 8 ключевых направлений по обмену передовым опытом (цифровая трансформация, искусственный интеллект, наращивание потенциала, правительственные акселераторы, деятельность Правительства, конкурентоспособность государства, программирование и туризм).

Справочно:

В соответствии с пунктом 21 Правил осуществления проектного управления, утвержденных приказом Министра цифрового развития, инноваций и аэрокосмической промышленности Республики Казахстан от 31 июля 2023 года №301/НҚ, и пунктом 50 Типового регламента проектного управления государственных органов, утвержденного приказом Министра национальной экономики Республики Казахстан от 13 января 2022 года №2, предусмотрено применение вышеуказанных подходов при разработке новых инициатив.

В соответствии с поручением Заместителя Премьер-Министра – Руководителя Аппарата Правительства РК Койшыбаева Г.Т. от 27 ноября 2023 года (№Д-2312//12-09/Б-1633) Министерство цифрового развития и аэрокосмической промышленности РК (далее – МЦРИАП) определено координатором по вышеуказанным направлениям.

В этой связи ответственными работниками ЦПЦП проводилась работа по координации и организации мероприятий в рамках разработанной дорожной карты, а также методологическая поддержка и сопровождение деятельностей по вышеуказанным направлениям.

По каждому направлению были сформированы фокус-групп с участием представителей Аппарата Правительства, АСПИР, государственных органов и квазигосударственного сектора с целью детального рассмотрения, обсуждения ключевых вопросов и дальнейшей реализации проектов в рамках 100-дневной акселерации.

Также, в рамках специального пилота ЦПЦП ведется координация, методологическая поддержка и сопровождение внедрения акселерации инициатив на основе гибких методов проектного управления (agile) в МЦРИАП.

По результатам анализа мероприятий 9 национальных проектов, поставленных на утрату, мероприятия процессного характера составили порядка 48%, мероприятия проектного характера – 52%, из них реализуемые с использованием классичкеского (каскадного) метода проектного управления – 37%, мероприятия, реализация которых возможна с использованием гибких (аджайл) методов – 15%. В целях использования в полной мере гибких методов проектного управления необходимо шире использовать подходы по акселерации новых инициатив.

Справочно:

целью Акселерации новых инициатив на основе Agile является объединение усилий сотрудников/акселераторов в государственных органах, бизнес - и экспертного сообщества для достижения конкретных результатов в определенной проблеме, а также формирование и развитие группы акселераторов, способных оперативно и эффективно решать проблемные вопросы различной сложности.

В настоящее время определены и формируются 10 инициатив МЦРИАП:

1. Развитие поддержки отечественных производителей через Реестр ДПО и ПЭП
2. Развитие обеспеченных цифровых активов на территории РК
3. По индикаторам Глобального индекса инноваций: венчурные инвестиции, домены верхнего уровня, НИОКР, патенты, образование, инвестиции, промышленность
4. Экспорт IT услуг
5. Релокант/Digital Nomad
6. Концепция Smart City
7. Радиофобия. 67 пятен
8. Egov для бизнеса
9. Исключение дублирования топонимов ономастическими комиссиями
10. Система экстренных вызовов при авариях и катастрофах (ЭВАК).

На сегодняшний день из 10 инициатив МЦРИАП, пять инициатив имеют паспорта проектов, остальные находятся на стадии проработки.

Для повышения эффективности работы всем ПО госорганов предоставлена возможность внесения своих проектов в Информационную систему проектного управления *(далее -ИСПУ).* В соответствии с договором с МЦРИАП в начале 2023 года такой системой определена ИСПУ "EasyProject".

Согласно договора госзакупок от 7 февраля 2023 года МЦРИАП закуплены 1000 учетных записей в информационной системе kz2050.easyproject.com со сроком действия 1 год. Учетные записи приобретены для осуществления госорганами проектной деятельности в рамках Предвыборной программы Главы государства «Справедливый Казахстан – для всех и для каждого. Сейчас и навсегда» (учетные записи распределены для каждого ЦГО по 15 единиц, для МИО по 25 единиц).

При этом объем вносимой информации в kz2050.easyproject.com не ограничен и позволяет пользователям использовать данный ресурс для внесения информации по исполнению других проектов, в том числе, реализуемых в рамках национальных проектов, концепций развития отраслей, планов развития госорганов, планов развития областей.

Поскольку информационная система "EasyProject" не относится к государственным и ещё не введена в промышленную эксплуатацию, не все ПО вносили свои проекты в данную систему.

Кроме того, в соответствии с поручением Администрации Президента по специальному плану, утвержденному МЦРИАП и иными соответствующими организациями, проводится переход документов СГП на единую Информационную систему проектного управления «Битрикс».

В этой связи в рамках проведенного анализа существующих информационных систем проектного управления были осуществлены исследования их функциональных возможностей и эффективности.

Аналитический подход включал в себя оценку степени автоматизации процессов управления проектами, анализ степени взаимодействия между различными модулями системы, а также оценку соответствия системы текущим требованиям и целям организации. В ходе исследования выявлены сильные стороны ИСПУ, такие как её способность обеспечивать надежное хранение и обмен информацией, а также оптимизация процессов управления ресурсами. Это также должно позволить проводить трекинговый мониторинг акселерационных команд для Национального акселератора.

Результаты анализа были представлены в Администрацию Президента РК во исполнение пункта 1.3. Протокола от 24 сентября 2021 года №21-01-11.5. *(письмо МЦРИАП от 26 мая 2023 года №01-1-23/Д-871/8067 ПАБ-17,1).*

Важной составляющей по внедрению проектного менеджмента в государственном управлении является аналитическая работа и предложения по улучшению работы НПО.

Условно предлагается считать, что с января 2020 года в Казахстане запущена Фаза 1 внедрения проектного менеджмента в госуправлении. Фаза инициирована 24 января 2020 года Президентом Республики Казахстан на расширенном заседании Правительства РК и продолжается до настоящего времени.

Анализ системных рисков, проведенный по результатам Фазы внедрения проектного в 2020–2023 гг., демонстрирует необходимость начала реализации Фазы 2 внедрения проектного менеджмента в госуправлении в

2024–2025 гг. В данном отчете представлены извлеченные уроки Фазы 1 и практические рекомендации к Фазе 2.

В течение реализации Фазы 1 поддержка со стороны руководства страны привела к принятию полномочий по управлению проектами (УП) в деятельности правительства. Предпринятые усилия по повышению компетентности ПО обеспечивались путем обучения и методологической поддержки. Были созданы организационные структуры, информационная система по УП и мотивирующие условия для персонала.

Содействие сотрудничеству и коммуникациям заинтересованных сторон получили национальное и международное признание. Фаза 1 завершена в срок и в пределах бюджета.

В марте 2023 года Администрация Президента РК подала заявку на участие во Всемирном конкурсе IPMA Global Project Excellence Awards 2023. IPMA является одной из самых авторитетных и самой первой в мире профессиональной международной ассоциацией по управлению проектами (1965 год). Для участия в конкурсе подан проект – Фаза 1 Программы внедрения проектного менеджмента в государственном управлении (2020-2022).

Справочно:

В августе 2023 года, после оценки проекта международными асессорами, проект вышел в финал данного Конкурса. В конкурсе участвовало более 70 стран со всех континентов.

21 сентября 2023 года в городе Севилья (Испания), в рамках IPMA Global Project Profession Forum, сотрудник Центра поддержки цифрового правительства принял участие в качестве спикера панельной сессии «Project Management in Public Sector» на которой презентовал казахстанский проект.

22 сентября 2023 г. в городе Севилья (Испания) состоялось торжественное объявление победителей Конкурса.

Проект – Фаза 1 Программы внедрения проектного менеджмента в государственном управлении (2020-2022) занял **первое место** и получил Золотую медаль. Организаторы конкурса отметили, что на основе производительности в управлении проектом команда проекта доказала Асессорам, что ее подход к управлению проектом и результаты находятся на уровне мирового класса и являются отличным примером для других проектных команд, работающих в международном управлении проектами.

Благодаря достижениям Казахстана в области проектного менеджмента нашу страну включили в Исследовательский проект IPMA по описанию передового опыта 5 стран (Казахстан, Германия, Китай, ЮАР, Хорватия) в развитии проектного менеджмента.

Также казахстанский проект включили в Специальную книгу лучших победителей Всемирном конкурсе IPMA Global Project Excellence Awards.

Это свидетельствует о высокой оценке международного экспертного сообщества проводимым в стране шагам по внедрению проектного управления в государственном секторе. Вместе с тем, данное признание не исключает определенных слабостей и необходимость выявления **Системных**

рисков по внедрению проектного менеджмента в государственном управлении.

ЦПЦП, совместно с проектными офисами госорганов и экспертами в области проектного управления, проведен анализ реализации нацпроектов на предмет внедрения проектного подхода.

По результатам анализа определены основные системные риски.

ПЕРВОЕ. Отсутствует качественная декомпозиция планируемых задач и показателей вышестоящих документов *(Стратегия 2050, Национальный план развития 2025 – НПР 2025)* в нижестоящие документы СГП *(концепции развития, нацпроекты и др. документы)*.

Важнейший метод проектно–ориентированного подхода, декомпозиция целей, задач и показателей применяется во-многом формально, создавая трудности в четком и ясном планировании проектов, вызывая риски их неэффективной реализации.

Так, имеются случаи, когда стратегические показатели НПР 2025 достигаются вне зависимости от реализации мероприятий в нижестоящих документах. Зачастую в документах отсутствует логическая взаимосвязь между его элементами (показатели, мероприятия). Данная проблема присутствовала и ранее в госпрограммах, когда мероприятия исполнялись, а показатели не достигались, или наоборот.

Справочно:

Пример №1: не исполнено мероприятие по строительству 34 ветровых электростанций (ввод отдельных объектов перенесен на последующие периоды), предусмотренное в рамках Нацпроекта «Устойчивый экономический рост». Несмотря на данный факт, стратегический показатель «Доля электроэнергии от возобновляемых источников энергии, % от общего объема производства» достигнут в 2023 г.

Пример №2: в Нацпроекте по развитию агропромышленного комплекса показатель уже был достигнут в 2022 году (Увеличение за счет роста объема субсидирования приобретения сельхозтехники в 1,5 раза, в %), тогда как мероприятия к нему имеют срок исполнения в 2023 году или мероприятия не покрывают все категории товаров, предусмотренных показателем (Обеспеченность продовольственными товарами (в том числе социально значимыми) на уровне 80%). Таким образом, показатель достигается без реализации мероприятий.

ВТОРОЕ. Отсутствие единой или смена информационной системы проектного управления.

Отсутствие единой ИСПУ является ключевым риском при реализации нацпроектов и важных реформ в Республике Казахстан.

Количество задач и мероприятий в отдельно взятом Нацпроекте может превышать 10 000 тысяч операций, а с учетом смежных проектов это количество возрастает в разы (70-100 тыс.). С учетом сложных взаимосвязей этой системы, наличию отслеживания последовательности задач, принимать решения и прогнозирование итогов проектов, становится чрезвычайно сложной задачей.

ТРЕТЬЕ. Регламентированный в НПА институциональный механизм персональной ответственности сторон не используется в полной мере.

Предлагается внедрить Матрицу Ответственности Сторон

Национального Проекта (Матрица RACI), обязательное и строгое следование которой, усилит персональную ответственность и исключит неэффективную коллегиальную ответственность за достижение целей, задач и показателей нацпроектов.

ЧЕТВЁРТОЕ. Отсутствие комплексного финансирования нацпроектов на всех уровнях.

В частности, при планировании средств на строительство школ, акиматы своевременно не закладывают средства на выкуп земли или развитие инфраструктуры *(так как источником финансирования данных работ являются другие нацпроекты либо бюджетные программы).* В результате это приводит к рискам недофинансирования и неисполнения проектов. В целом у Правительства РК нет инструментов по планированию расходов на весь объем работ, предстоящих к финансированию на уровне смежных программ на этапах Инициации и Планирования нацпроектов.

ПЯТОЕ. Отсутствие достоверных качественных статистических данных при формировании национальных проектов (госполитики).

Текущие показатели, используемые при формировании госполитики не строго ориентированы на качество, что не позволяет достичь реальных и ощутимых результатов, в итоге ее реализации.

Более того, базы данных госорганов не полные и не синхронизированы между собой, что сильно затрудняет и ограничивает формирование полной базы для big data анализа. Необходимо провести серьезную работу по пересмотру баз данных госорганов и формированию национальных регистров как эталонных баз данных.

Отсутствие полной и достоверной информации влияет на принятие неверных управленческих решений при реализации нацпроектов. Также наблюдаются факты манипулирования ведомственной статистикой (*данные БНС, ЦГО и МИО разнятся).*

В этой связи, предлагается провести аудит данных и сформировать достоверную и оцифрованную **единую статистическую систему**, создать достоверные нацрегистры данных для Big data-анализа, выработать новую систему оценки качества по всем сферам экономики с декомпозицией как по горизонтали, так и по вертикали.

ШЕСТОЕ. Необходимость гармонизации нормативных правовых актов в части государственного планирования и проектного управления.

Методология управления нацпроектами фрагментарно расположена в различных НПА и документах СГП, что усложняет их использование. Логическая последовательность при инициации документов СГП нарушена. Имеются узловые проблемы всей системы, которые влияют на качество их планирования и реализации.

К примеру, Нацпроект «Комфортная школа», разрабатывался в отсутствии такого документа верхнего уровня СГП, как Концепция развития отраслей. Наблюдаются асинхорнизация между нацпроектами, программой развития ЦГО/МИО и Программами развития областей, что ведет к множественности целей и их дублированию.

Принятие Плана территориального развития до 2025 года (ПТР) не получило должного внимания со стороны участников процесса. Более того, текст ПТР отсутствует в общей доступности, а в информсистеме нормативных правовых актов (adilet.zan.kz) представлена неактуальная версия в виде Постановления Правительства о проекте Указа Президента.

Важно отметить, что сам ПТР не содержит плана мероприятий/дорожной карты, а документы СГП призванные реализовать ПТР приняты за пять месяцев до его утверждения *(национальные проекты приняты в октябре 2021 года, ПТР в феврале 2022 года).* Кроме того, ПТР предполагает оценку действующих нормативных правовых актов *(как на центральном, так и на местном уровне)* на соответствие принципам ПТР в том числе, касающихся труда, миграции, предпринимательства, фискальной и градостроительной политики *(территориальная нейтральность, человекоцентричность, самостоятельность регионов и т.д.).* В действительности, после утверждения Плана территориального развития страны все нижестоящие документы, даже формально, должны были утвердиться по-новому *(как и в случае изменения Национального плана развития).*

Внедрение нацпроектов усложнило процесс разработки документов СГП. В целях усиления и «перезагрузки» реализационной части с фокусом на конкретные (осязаемые) результаты было принято решение по внедрению системы нацпроектов, которая основана на опыте реализации нацпроектов Российской Федерации.

За два года (2021–2023) разработано более 60 концепций и более 170 документов СГП, при этом нацпроектов – 13, поставлены на утрату 10 национальных проектов.

Следует отметить, что принятые концепции развития отраслей (сфер) разрабатывались параллельно либо после утверждения нацпроектов, тогда как, согласно СГП, они должны реализовываться через нацпроекты и др. нижестоящие документы. Такая ситуация вынуждает разработчиков концепций «подгонять» идеологию под существующие и финансируемые меры в нацпроектах ввиду того, что концепции методологически часто не содержат затратных мероприятий.

Зачастую планы мероприятий/действий принятых концепций носят организационный характер как «выработка предложений/рекомендаций, проведение анализа» с формой завершения «информация в Правительство» либо содержат текущие задачи/функции, которые реализуются по иным поручениям и нацпроектам.

Учитывая, что вышеуказанные проблемы носят системный характер, требуется проанализировать также планы развития государственных органов, регионов, национальных холдингов и национальных компаний на предмет их качества и взаимосвязей с вышестоящими документами.

При этом считаем целесообразным опеделение на уровне разработки и утверждения планов действий/мероприятий разделения деятельности госорганов на проектную и процессную деятельность, разделив мероприятия

на мероприятия процессного характера и проектного характера. По мероприятиям проектного характера предлагается сразу определить метод проектного управления – «классический (каскадный)» и «гибкий (аджаил)».

СЕДЬМОЕ. Необходимость укрепления сетевой модели госуправления и межведомственного взаимодействия госорганов.

Наблюдается отсутствие применения координационных площадок, таких как управляющие советы и управляющие комитеты при ЦГО и МИО, ответственные за реализацию программ/портфелей госорганов.

Это приводит к разрыву межпроектных связей в смежных нацпроектах, слабому межведомственному взаимодействию и некачественному планированию ресурсов (земельные участки, инфраструктура, кадры и т.д.).

К примеру, НП «Комфортная школа» в части строительства инфраструктуры связан с НП «Сильные регионы - драйверы развития», а в части покрытия интернетом - с НП «Технологический рывок», в части подготовки кадров - с бюджетной программой МНВО.

В частности, при планировании средств на строительство школ и медицинских объектов, акиматы, ЦГО не всегда своевременно предусматривают средства на выкуп земли, развитие инфраструктуры, интернет, подготовку кадров на этапе разработки нацпроекта (*так как источником финансирования данных работ являются другие нацпроекты либо бюджетные программы*).

В результате это приводит к разрыву межпроектных связей, некачественному планированию ресурсов, рискам увеличения срока реализации или к срыву проектов. Например, из-за ряда причин строительство опреснительного завода в п. Кендерли с 2019 г. неоднократно сдвигалось.

Необходим комплексный кроссфункциональный подход для обеспечения связей между взаимозависимыми вопросами и их бюджетирование, поскольку национальные проекты в методологии проектного управления относятся к программному уровню проектного управления.

В этой связи, требуется внести в нормативные правовые акты соответствующие изменения и дополнения, касающиеся комплексного бюджетирования при планировании нацпроектов. Необходимо также рассмотреть возможность преобразования деятельности Республиканской бюджетной комиссии на основе методологии управления портфелем нацпроектов (программ).

Предлагается организовать работу Аппарата Правительства и госорганов на основе кроссфункциональных еженедельных скрам-встреч. Сегодня такое оперативное взаимодействие легко создать благодаря онлайн-технологиям.

ВОСЬМОЕ. Важно сохранять мотивацию и развивать компетентность участников проектной деятельности.

Необходимо обеспечить наличие достаточного уровня компетенций у всех участников проектной деятельности, а также повышение осведомленности о проектном управлении у заинтересованных сторон.

Мотивация задействованных госслужащих важна и может быть осуществлена путем настройки действующей системы оплаты труда госслужащих и поддержки фасилитирующих мероприятий. В частности, выполнение госслужащим проектной роли включить в качестве критерия для определения оклада госслужащего по функциональному блоку "А".

Среди нематериальных стимулов можно рассмотреть возможность проведения Национального конкурса по проектному менеджменту Qazaqstan Project Management Awards с участием Главы государства.

В целях обеспечения нематериального стимулирования использования проектного управления в госорганах предлагается включить в Рейтинговую оценку использования госорганов проектного управления оценку применения проектного управления в подведомственных организациях.

Применять премирование сотрудника за использование в своей работе методов проектного управления по представлению проектных офисов *(практический опыт АПК).* В качестве морального и материального стимулирования направлять письма с конкретными ФИО, внесших вклад в реализацию совместной работы по нацпроектам.

В Е-кызмет - кадровые службы госорганов в личных делах госслужащих должны отражать информацию об их участии в проектной деятельности. Необходимо тиражировать опыт по реализованным проектам путем распространения видео-презентаций по завершенным проектам руководителями проектов с размещением на веб-сайте уполномоченного органа по проектному управлению.

Критически важно сформировать у руководства Правительства РК, ЦГО и МИО понимание сути, возможностей и выгод проектного управления для успешной реализации стратегических планов страны. Необходимо при этом обеспечить повышение их осведомленности об инструментах и методах проектного менеджмента.

Требуется организовывать межведомственные неформальные коммуникации среди руководящего состава госорганов. Такого рода коммуникации могут значительно повысить эффективность госаппарата. Ключевой целью таких площадок должны стать взаимообогащение информацией и обучение.

Следует обеспечить применение всеми участниками единой информационной системы управления проектами с единым интерфейсом. На сегодняшний день данный вопрос системно не решен.

Запуск Фазы 2 внедрения проектного менеджмента в государственном управлении на 2024–2025 годы

В мае 2023 года ЦПЦП разработан проект Устава Фазы 2 Программы внедрения проектного менеджмента в государственное управление на 2023-2025 годы.

Видение программы: Успешная реализация документов СГП обеспечивается с помощью развитой Национальной системы проектного управления (НСПУ).

Стратегическая цель Фазы 2: к декабрю 2025 года обеспечить

успешную реализацию не менее 80% государственных проектов и программ *(предвыборная программа Президента Республики Казахстан "Справедливый Казахстан - для всех и для каждого. Сейчас и навсегда", Стратегии «Казахстан 2050», Стратегического плана развития Республики Казахстан до 2025 года),* где успешность определяется по следующим критериям:

- Успех программы/проекта *(связь со стратегией, устойчивость выгод, рациональность расходования, своевременность завершения);*
- Успех управления программой/проектом *(максимальная удовлетворенность всех заинтересованных сторон).*

Ключевые выгоды Фазы 2:

- Руководящий состав и персонал госорганов и проектных офисов сертифицирован по стандартам управления проектами, программами и портфелями.
- Все руководители госорганов применяют проектный менеджмент для обеспечения успешной реализации задач.
- Национальный проектный офис (National Project Portfolio Management Office) обеспечивает эффективное управление портфелем государственных проектов и программ и управляет единой архитектурой проектных офисов госорганов.
- Методология и нормативная правовая база в области управления проектами, программами и портфелями позволяет успешно реализовывать государственные проекты и программы.
- Интегрированная с государственными информсистемами и базами данных, единая информационная система проектного управления (ИСПУ) обеспечивает успех реализации государственных проектов и программ.
- Внедрённая матричная проектно-ориентированная организационная структура госорганов обеспечивает эффективное управление государственными проектами и программами.
- Система материального и нематериального стимулирования обеспечивает мотивацию проектного персонала.
- Эффективное взаимодействие между госорганами обеспечивает качественное управление межпроектными связами.
- Своевременное вовлечение заинтересованных сторон, в рамках реализации государственных проектов и программ, обеспечивает их удовлетворенность.
- Государственные проекты и программы реализуются транспарентно для бизнеса, общественности и других заинтересованных сторон.
- Устойчиво финансируемый ежегодный Национальный конкурс по проектному управлению QazPMA обретает международный статус.
- Молодое поколение (вузы, школы) применяет проектный менеджмент и развивает проектное мышление, являясь подготовленным кадровым потенциалом для реализации проектов и программ.

Компоненты (проекты) Фазы 2:

1) Организация поддержки изменений в госорганах.

2) Совершенствование организационных структур госорганов.

3) Развитие индивидуальных компетенций госслужащих в управлении проектами, программами и портфелями.

4) Совершенствование методологии управления проектами, программами и портфелями.

5) Совершенствование Информационной системы управления проектами, программами и портфелями (ИСПУ).

6) Трансформация модели сотрудничества и коммуникации.

7) Организация мотивации.

8) Развитие молодежного кадрового потенциала (школы, вузы).

Также идентифицированы риски, ограничения и допущения, определены основные этапы (вехи) реализации и ключевые события Фазы 2, разработан базовый календарно-сетевой график, сформирован реестр заинтересованных сторон, определена организационная структура руководства Фазой 2, а также проектные роли в команде управления.

Устав Фазы 2 в рабочем порядке согласован с проектными офисами госорганов, Экспертно-методологическим советом при НПО, министерствами просвещения, науки и высшего образования, Центром развития проектного менеджмента АГУ при Президенте РК, Агентством по делам государственной службы.

В целом методическая и методологическая работа должна способствовать повышению эффективности реальной практической реализации документов СГП. В этой связи предлагается рассмотреть практические результаты работы госорганов в рамках утвержденных для мониторинга документов СГП.

ВТОРОЙ БЛОК. ОПЕРАТИВНЫЙ МОНИТОРИНГ РЕАЛИЗАЦИИ УТВЕРЖДЕННЫХ ДОКУМЕНТОВ.

Важной составляющей работы ЦПЦП является фокусирование госорганов на достижении ключевых национальных индикаторов (КНИ). Несмотря на то, что полноценное внедрение управления по результатам затруднялось сменой программных документов, показателей и ответственных работников, можно делать определенные выводы по достижению КНИ.

В рамках работы по координации и мониторингу рассмотрено более 37 направлений, 409 мероприятий, 8049 проектов (*по информации ИСПУ Easy Project).*

На осуществление рассматриваемых в настоящем Отчете Национальных проектов и иных документов СГП в 2023 г. выделено порядка 48 трлн. тенге.

По информации Министерства финансов РК, за 11 месяцев 2023 г. расходы государственного бюджета исполнены на 96,5%, республиканского – на 98,3%, местных бюджетов – на 95,6%.

По республиканскому бюджету произведены расходы на сумму 20 трлн тенге. Неисполнение составило 336 млрд тенге, из них 29 млрд тенге - экономия. Не освоено – 307 млрд тенге.

Наиболее крупные суммы неосвоения сложились в министерствах внутренних дел, промышленности и строительства, по чрезвычайным ситуациям, культуры и информации.

В соответствии со Стратегией развития Республики Казахстан до 2050 года основной целью является **достижение позиции в топ-30 стран мира.** В целом для достижения данной позиции необходимо, прежде всего, довести доходы граждан с 587 долл. (250 311 тг.) в 2021 г. (83 место) до 822 долл. (369057) в 2025 г. и до 3 696 долл. (1,7 млн тг.) в 2050г. (условное 30-место).

Для достижения этой цели мониторился прирост дохода граждан и 2 направления общенациональных приоритетов Казахстана в соответствии с рейтинговыми показателями Всемирного Банка, данными БНС, показателями созданных ЦПЦП профильных витрин СДУ, Национальной образовательной базы данных МП РК, а также оперативной аналитикой портала https://take-profit.org.

Первое направление Общенациональных приоритетов. Благополучие граждан.

Ключевым национальным индикатором является снижение уровня безработицы с 5,1% в 2021 г. (74 место) до 4,7% в 2025 г. и до 3% в 2050 г. (30 место).

Для реализации данной задачи необходимо обеспечить укрепление здоровья, повышение образованности, развитие культуры и предприимчивости граждан. Этому должна способствовать реализация семи национальных проектов: «Здоровая нация»; «Зеленый Казахстан»; «Модернизация сельского здравоохранения»; «Образованная нация»; «

К

о

м

ф

о

р

т

н

ы

й

п

о

в

ы

ш

е

н

и

е

,

п

р

о

и

з

в

о

д

и

т

е

л

ь

н

о

с

т

и

и

т

е

х

н

о

л

о

г

и

ч

н

о

с

т

и

э

к

о

н

о

м

и

к

и

,

у

к

р

е

п

и

т

ь

п

р

о

д

о

в

о

л

ь

с

т

в

е

н

н

у

ю

б

е

з

о

п

а

с

н

о

с

т

ь

и

р

а

з

в

и

т

ь

и

н

ф

р

а

с

т

р

у

к

т

у

р

у

.

Этому должна способствовать реализация следующих пяти национальных проектов: «Устойчивый экономический рост, направленный на повышение благосостояния казахстанцев»; «Технологический рывок за счет цифровизации, науки и инноваций»; «Доступный интернет»; «Развитие агропромышленного комплекса на 2021–2025 годы»; «Сильные регионы – драйвер развития страны», а также реализация соответствующих пунктов Предвыборной программы Президента РК (образование, здравоохранение и водные ресурсы).

Так, в результате фокусирования госорганов на исполнении соответствующих документов достигнуты следующие результаты:

1. Национальный проект «Зелёный Казахстан»

«

Ұ

л

т

Второе направление. «Сильная экономика». Ключевым национальным индикатором является доведение уровня ВВП РК до 30-ки с 197,1 млрд.долл. в 2021 г. (54 место) до 250.1 млрд.долл. в 2025 г. и до 610,54 млрд. долл. в 2050 г. (30 место).

1.1. Снижение выбросов загрязняющих веществ в атмосферу было снижено с 655,17 тыс. тонн в 2021 г. до 640,6 тыс. тонн в 2022 г. За 6 месяцев 2023 года 16 промышленными предприятиями в атмосферный воздух фактически выброшено 290,58 тыс. тонн загрязняющих веществ при годовом плане 705,9 тыс. тонн или 41,2%.

1.2. Площадь покрытая лесом была расширена с 45,3 тыс. га в 2021 г. до 166,4 тыс. га в 2022 г.

1.3. Уровень очистки сточных вод в городах был увеличен с 75,7% в 2021 г. до 77,1% в 2022 г.

2. Национальный проект «Качественное и доступное здравоохранение для каждого гражданина «Здоровая нация».

2.1 Коэффициент материнской смертности снижен с 8,96 на 1000 человек в 2021 году, до 6,07 на 1000 человек в 2022 году.

2.2 Коэффициент младенческой материнской смертности снижен с 8,44 на 1000 человек в 2021 году, до 7,68 на 1000 человек в 2022 году.

2.3. Показатель обеспеченности населения спортивной инфраструктурой на 1 000 человек вырос с 49% в 2021 г., до 50% в 2022 г.

2.4. Показатель доведение численности граждан, занимающихся физической культурой и спортом, до 50% от общего населения в 2025 г. вырос с 34,2% в 2021 г., до 38,5% в 2022 г.

3. Национальный проект «Модернизация сельского здравоохранения».

На 21 декабря 2023 года построено и модернизировано 63 объекта сельского здравоохранения.

Таким образом, Казахстан добился укрепления здоровья граждан, повысив ожидаемую продолжительность жизни с 70,2 в 2021 г. до 74,4 уже по итогам 2022 г.

4. Национальный проект «Качественное образование «Образованная нация».

4.1 Численность обучающихся в ВУЗах выросла с 575 511 чел. в 2021-2022 уч. г. до 627 759 чел. в 2023-2024 уч. г.

4.2 Численность обучающихся ТиПО выросла с 517 336 чел. в 2022-2023 уч.г. до 540 799 чел. в 2023-2024 уч.г.

4.3 Охват детей дошкольным воспитанием и обучением от 3 до 6 и от 2 до 6 к 2025 году 100%. План от 3 до 6 лет на 2023 г – 99,5%. Факт на 1 декабря 2023 г. 98,1%. План от 2 до 6 лет 87,3%. Факт 89,7%.

4.4. В 2023 г Средняя заработная плата выпускников Вузов и ТиПО 2022 года с 1.09.2022 г. по 31.08.2023 г составила 251,3 тыс.тг.

4.5. По качеству среднего образования в рамках исследования PISA2022, представленного в декабре 2023 произошли позитивные изменения. Математика - 46-е место (54-е в 2018 г.), чтение — 61-е место (69-е в 2018 г.), естествознание — 49-е место (69-е в 2018 г.).

4.6. «Размещение государственного (образовательного, спортивного, творческого) заказа на дополнительное образование». План по ППРК - 819 275 мест. Факт – 587 000 мест или 72% от годового плана.

5. Национальный проект «Ұлттық рухани жаңғыру»

5.1. Сальдо миграции в ноябре 2022 г. составляло «-8949 чел», а в ноябре 2023 г. выросло до «+ 7 530 чел.».

5.2. Индекс преступности был снижен с 53,4% в 2022 г., до 52,7% в ноябре 2023 г.

5.3. Охват населения проектами Программы «Рухани жаңғыру» к 2025 г. 88,5%. С 42,6% в 2021 г. до 56% в 2022 г. в 4 кв. 2023 г. 55%.

5.4. Доля разводов по отношению к бракам составила: с 34,3 % 2021 г. до 34,7% 2022 г. Во 3 кв. 2023 г. 13,7 %.

6. Национальный проект по развитию предпринимательства на 2021-2025 годы

6.1. Рост доходов населения с 187 510 тг. (489,9 долл.) в 2019 г. до 350 542 тг. (769,3 долл.) в 3 кв 2023 г.

6.2. Количество действующих субъектов МСП увеличилось с 1 471,8 тыс. ед. в 1 кв. 2022 г. до 2 035 147 единиц на 1 декабря 2023 года;

6.3. Число занятых в МСП выросло с 3 630 551 чел. в 1 кв. 2022 г. до до 4 273 000 чел. 1 июля 2023 г. План на 2025 г. - до 4 млн чел.

6.4. Доля МСП в ВВП выросла с 32,5% в 1 кв. 2022 г. до 36,4% (январь-июнь 2023). Причем план на 2025 г, составлявший 35%, перевыполнен.

6.5. Уровень безработицы на 3 квартал 2023 составил - 4,7 %

7. Национальный проект «Устойчивый экономический рост, направленный на повышение благосостояния казахстанцев»

7.1 Несырьевой экспорт вырос с 19,7 млрд. долл. (8 392 791 млн. тг.) в 2021 г. до 23,9 млрд. долл. (10 182 117 млн. тг.) в 2022 г.

7.2 Инвестиции в основной капитал выросли с 11 244,2 млрд. тг. (24 987,1 млн.долл.) во 3 кв. 2022 г. до 13 333,3 млрд. тг. (29 629,5 млн. долл) на 1 ноября 2023 г.

7.3 Объем производства в обрабатывающей промышленности вырос с 9 870,9 млрд. тг (21 436,1 млн.долл.) в 2022 г. до 19 579,5 млрд. тг. (43 510,1 млн.долл.) на 1 декабря 2023 г.

7.4. Несырьевой ВВП вырос на 41,5% с 41,4 трлн. тенге за 9 мес. 2021 г. до 58,6 трлн. тенге (предварительные данные) за 9 мес. 2023 г.

8. Национальный проект «Развитие агропромышленного комплекса на 2021–2025 годы»

8.1 Увеличение экспорта продукции АПК до 6,6 млрд.долл. к 2025 году. С 2,9 млрддолл. (1 283 250 млн. тг.) во 2 кв. 2022 г. до 3,2 млрд.долл. (1 436 224 млн. тг.) во 2 кв. 2023 г.

8.2 Объем инвестиций в основной капитал в сельское хозяйство вырос с 674 505 833 тыс.тг (1,5 млрд долл.) на 1 ноября в 2022 г. До 778 180 838 тыс.тг (1,7 млрд долл.) на 1 ноября 2023 г.

9. Национальный проект «Технологический рывок за счет цифрови зации, науки и инноваций»

9.1 Увеличение уровня проникновения домашних сетей широкополосного доступа в интернет с 84,4% в 2021 г. до 94% в 2022 г.

9.2 Объем инновационной продукции вырос с 1 438 708,5 млн.тг. (3 377 млн.долл.) в 2021 г. до 1 879 123,1 млн.тг (4 080,8 млн.долл.) в 2022 г.

9.3 Производительность труда выросла с 3853,6 тыс.тг. (8 563долл.) в 2 кв. 2022 г. до 4 409,2 тыс.тг. (9 798долл.) в 2 кв. 2023 г.

10. Национальный проект «Сильные регионы – драйвер развития страны»

10.1 Площадь введенного жилья выросла. С 11,4 млн. кв. м. в 3 кв. 2022 г. до 13,3 млн. кв. м. на 1 ноября 2023 г.

10.2 Доля автодорог РБ республиканского значения в нормативном состоянии. С 91% в 2022 г. до 91% за 8 месяцев 2023 г. (без изменений).

10.3 Доля автодорог местного значения в нормативном состоянии в 2021 году составляло 80%, в 2022 г. 80% (без изменений).

10.4 Обеспечение доступа населения к услугам водоснабжения было увеличено с 18,4 млн чел. в 2021г. до 19 млн чел в 2022 г.

Работа по реализации вышеуказанных национальных проектов с 2021 по 2023 годы привела к росту занятости, укреплению здоровья и образования граждан, повышению уровня культуры и экологии. Рост жилищной, транспортной, водной, энергетической и цифровой инфраструктуры, укрепление АПК, инвестиционной привлекательности, несырьевого ВВП и экспорта привели к экономическому росту и повышению благосостояния казахстанцев.

Таким образом, осуществление мер по исполнению Национальных проектов привело к росту ВВП с 197,1 млрд. долл. в 2021 г. до прогнозного 267,9 млрд. долл. (121 924 484 млн.тг) в 2023 г. В этой связи **Казахстан по итогам 2023 г. поднимется в мировом рейтинге по ВВП с 54 на 50 место.**

Произошло снижение уровня безработицы с 5,1% в 2021 г. до 4,7% за 3 квартал 2023 г. В случае сохранения данной динамики **по итогам 2023 г. Казахстан улучшит свои позиции по занятости с 74 до 61 места.**

Увеличение доходов граждан с 672 долл. (309 867 тг.) в 2022 г. до 770 долл. (350 542 тг.) в 3 кв. 2023 г**. В случае сохранения данной динамики, Казахстан поднимется по доходам с 78 на 52 место.**

Анализ реализации и мониторинга управления проектами представленных документов СГП, а также в рамках работы по двум блокам выявил ряд проблем и рисков.

В этой связи предлагаются следующие рекомендации по повышению эффективности внедрения проектного управления в Казахстане.

	Проблемы исполнения	**Предложения**
1	Стратдокументы программного уровня не вполне увязаны со Стратегией 2050. Рост ВВП, доходов граждан, уровень безработицы, ожидаемая продолжительность жизни и др. не сравнивается с мировой 30-й.	Интегрировать работу НПО с работой по актуализации Стратегии 2050. Обеспечить планирование на основе международных сравнений со странами 30-ки.

2	Слишком много документов для мониторинга, при этом происходит периодическая их смена: Нацпроекты, доркарта Аманат, Предвыборная программа ГГ, Концепция госуправления и др. При этом в договоре МЦРИАП с РГП «ЦПЦП» прописан мониторинг Нацпроектов.	Необходимо внести изменения в договор между МЦРИАП и ЦПЦП, обозначив необходимость вместо мониторинга Нацпроектов, мониторить реализацию Национальных приоритетов. Это позволит организовать работу по всем документам «программного уровня».
3	Ни у одного из Нацпроектов нет единого стратпоказателя. Ряд стратпоказателей имеют измерения «раз в год» и «нетвердые» измерения (культура, образование и тп).	Предлагается сконцентрироваться на небольшом количестве «твердых» и измеряемых верхнеуровневых показателей. При этом мониторинг сконцентрировать на достижении этих показателей.
4	Мониторинг ПУ усложняется непроставленными промежуточными этапами исполнения. Сроки исполнения большей части мероприятий – конец года	Обеспечить декомпозицию (шаблонизацию) мероприятий с шагом завершения вех в 1-2 месяца в зависимости от задачи
5	Информация по исполнению мероприятий получается в основном от самих госорганов, которые не всегда заинтересованы в объективных данных (особенно если данные негативные).	Предлагается на базе SDU обеспечить интеграцию информации с эталонными базами данных статистики, ГЦВП, Казначейства, ЭДО и др.
6	Проектные офисы не везде оснащены и укомплектованы. Полномочия НПО не позволяют эффективно работать с руководством госорганов	Обеспечить централизованную оплату ПО через РГП «ЦПЦП» МЦРИАП РК. Требуется прибл. 1,8 млрд.т.
7	Часто освоение бюджета, исполнение мероприятий не приводят к достижению стратегических показателей, ряд показателей перевыполнен.	Для достижения эффективности НП > 90% необходимо принять программный документ по развитию НСПУ РК. Определить, что каждый крупный госпроект стоимостью свыше 100 млн.т нужно реализовывать с применением подходов проектного управления *(принимать Устав, доркарту, описывать риски, создавать ГУП и др).* НПО будут оказывать методологическое сопровождение
8	Недостаточная активность управляющих советов и управляющих комитов на программном и портфельном уровнях	Для своевременного снятия рисков требуется постоянное внимание кураторов Нацпроектов и общенациональных приоритетов на уровне ПМ, ЗПМ, руководителей ЦГО и МИО. Обеспечить рассмотрение нацпроектов на уровне Премьер-Министра раз в квартал, Заместителей Премьер-Министра раз в два месяца, министров – раз в месяц. Закрепить инспекторов АП РК и Аппарата Правительства РК за общенациональными приоритетами.