«Түркістан облысы, Қазығұрт ауданы, Қызылқия ауылдық округі, Қызылсеңгір елді мекенінде фельдшерлік-акушерлік пункт салу» (сыртқы инженерлік желілері)
жұмыс жобасы бойынша

29.12.2023 ж. № TG-0214/23

ҚОРЫТЫНДЫ

(Оң)

ТАПСЫРЫСШЫ:
"Түркістан облысының құрылыс басқармасы" мемлекеттік мекемесі

БАС ЖОБАЛАУШЫ:
"ALPHA PROJECT" жауапкершілігі шектеулі серіктестігі

Шымкент қаласы

АЛҒЫ СӨЗ

«Түркістан облысы, Қазығұрт ауданы, Қызылқия ауылдық округі, Қызылсеңгір елді мекенінде фельдшерлік-акушерлік пункт салу» (сыртқы инженерлік желілері) жұмыс жобасы бойынша осы жиынтық қорытындыны «ТАУН-ГРАД» ЖШС берді.

«ТАУН-ГРАД» ЖШС рұқсатынсыз осы сараптамалық қорытындыны толық немесе ішінара қайта шығаруға, көбейтуге және таратуға жол берілмейді.

ЗАКЛЮЧЕНИЕ

(Положительный)

№ TG-0214/23 от 29.12.2023 г.

по рабочему проекту
«Строительство фельдшерско-акушерского пункта в селе Кызылсенгир сельского округа Кызылкия Казыгуртского района Туркестанской области» (наружные инженерные сети)

ЗАКАЗЧИК:
Государственное учреждение "Управление строительства Туркестанской области"

ГЕНПРОЕКТИРОВЩИК:
Товарищество с ограниченной ответственностью "ALPHA PROJECT"

г. Шымкент

ПРЕДИСЛОВИЕ

Данное заключение по рабочему проекту **«Строительство фельдшерско-акушерского пункта в селе Кызылсенгир сельского округа Кызылкия Казыгуртского района Туркестанской области» (наружные инженерные сети)** выдано ТОО «ТАУН-ГРАД».

Данное экспертное заключение не может быть полностью или частично воспроизведено, тиражировано и распространено без разрешения ТОО «ТАУН-ГРАД».

1. НАИМЕНОВАНИЕ: Рабочий проект «Түркістан облысы, Қазығұрт ауданы, Қызылқия ауылдық округі, Қызылсеңгір елді мекенінде фельдшерлік-акушерлік пункт салу» (сыртқы инженерлік желілері), «Строительство фельдшерско-акушерского пункта в селе Кызылсенгир сельского округа Кызылкия Казыгуртского района Туркестанской области» (наружные инженерные сети)

Дополнительные сведения: TG-0224-01, 23.12.2023, заявления 11.12.2023

1.1. Категория: IV Категория

1.2. Класс опасности: Не классифицируемый

1.3. Уровень ответственности: 2 уровень технически не сложный (30 рабочих дней)

1.4. Ссылка на окончательную версию ПСД:

2. ЗАКАЗЧИК: Государственное учреждение "Управление строительства Туркестанской области"

3. ГЕНПРОЕКТИРОВЩИК: Товарищество с ограниченной ответственностью "ALPHA PROJECT" Государственная лицензия №20007420 от 27 мая 2020 года. Особые условия действия лицензии – II категория.

3.1. Субподрядная организация: Товарищество с ограниченной ответственностью «А Строй Проект» Государственная лицензия №18020333 от 06 ноября 2018 года. Особые условия действия лицензии – I категория.

3.2. Субподрядная организация: Товарищество с ограниченной ответственностью «Инвест Проект Ко» Государственная лицензия Ф-ГСЛ №0028033 от 20 июня 2023 года. Особые условия действия лицензии – II категория.

3.3. Субподрядная организация: Товарищество с ограниченной ответственностью «ЭнергоТрансСтрой» Государственная лицензия №22019020 от 20 октября 2022 года. Особые условия действия лицензии – I категория.

3.4. Субподрядная организация: Товарищество с ограниченной ответственностью «Ai-Project01» Государственная лицензия №23026966 от 08 декабря 2023 года. Особые условия действия лицензии – III категория.

4. ИСТОЧНИК ФИНАНСИРОВАНИЯ: Государственные инвестиции

5. ОСНОВНЫЕ ИСХОДНЫЕ ДАННЫЕ

5.1. Основание для разработки:

Рабочий проект **«Строительство фельдшерско-акушерского пункта в селе Кызылсенгир сельского округа Кызылкия Казыгуртского района Туркестанской области» (наружные инженерные сети)** выполнен на основании:

задание проектирование от 21.09.2023 года, утвержденное руководителем ГУ «Управление строительства Туркестанской области»;

архитектурно-планировочное задание № KZ93VUA00892551 от 12.05.2023 года, выданное коммунальное государственное учреждение «Отдел архитектуры и градостроительства Казыгуртского района»;

решение №98 Акима сельского округа Кызылкия Казыгуртского района Туркестанской области от 07.10.2022 г.;

акт на земельный участок за №2303281520765895 выданный филиал НАО «Государственная корпорация «Правительство для граждан» по Туркестанской области» от 28.03.2023 года;

технический отчет об инженерно-геологических изысканиях, выполненный ТОО «А-Геоинжиниринг» (Лицензия ГСЛ №20012362 от 25.08.2020 г.) в феврале 2023 года;

технический отчет об инженерно-геодезических изысканиях, выполненный ТОО «А-Геоинжиниринг» (Лицензия ГСЛ №20012362 от 25.08.2020 г.) в феврале 2023 года;

протокол дозиметрического контроля №207 от 07.08.2023 года, выданный ТОО «Radioactive» (Государственная лицензия №19021075 от 22.10.2019 года);

протокол измерении содержании радона и его продуктов распада в воздухе №208 от 07.08.2023 года, выданный ТОО «Radioactive» (Государственная лицензия №19021075 от 22.10.2019 года);

технические условия на подключение к водопроводным сетям, выданным ГКП на «Таза Су» Казыгуртского района Туркестанской области за №57 от 28.03.2023 года;

технические условия на присоединение к электрическим сетям, выданным ТОО «Оңтүстік Жарық Транзит» за №00-00-01-1221 от 27.03.2023 г.

технические условия на присоединение к газораспределительным сетям выданным АО «КазТрансГаз Аймак» за №12-КГХ-2022-00002227 от 23.12.2022 г.

При разработке рабочего проекта были использованы следующие нормативно-технические документы:

СН РК 1.02-03-2011 «Порядок разработки, согласования, утверждения и состав проектной документации на строительство».

СН РК 3.01-01-2013 «Градостроительство. Планировка и застройка городских и сельских населенных пунктов».

СП РК 3.01-101-2013 «Градостроительство. Планировка и застройка городских и сельских населенных пунктов».

РДС РК 3.01-05-2001 «Градостроительство. Планировка и застройка населенных мест с учетом потребностей инвалидов и других маломобильных групп населения».

СП РК 2.03-30-2017 «Строительство в сейсмических зонах».

СН РК 3.02-07-2014 «Общественные здания и сооружения».

СП РК 3.02-107-2014 «Общественные здания и сооружения».

СН РК 2.04-01-2011 «Естественное и искусственное освещение».

СП РК 2.04-104-2012 «Естественное и искусственное освещение. Своды правил Республики Казахстан».

СН РК 2.04-01-2009 «Нормы теплотехнического проектирования гражданских и промышленных зданий (сооружений) с учетом энергосбережения».

СНиП РК 5.02-02-2010 «Каменные и армокаменные конструкции».

СН РК 5.03-07-2013«Несущие и ограждающие конструкции».

СН РК 5.01-01-2013 «Земляные сооружения, основания и фундаменты».

СН РК 5.01-02-2013 «Основания зданий и сооружений».

СП РК 5.01-101-2013 «Земляные сооружения, основания и фундаменты».

СП РК 5.01-102-2013 «Основания зданий и сооружений».

СП РК 3.06-101-2012 «Проектирование зданий и сооружений с учетом доступности для маломобильных групп населения. Общие положения».

СН РК 2.02-01-2014 «Пожарная безопасность зданий и сооружений».
СП РК 2.02-101-2014 «Пожарная безопасность зданий и сооружений».
СП РК 2.01-101-2013 «Защита строительных конструкций от коррозии».
СП РК 4.02-101-2012 «Отопление, вентиляция и кондиционирование воздуха».
СН РК 4.01-01-2011 Внутренний водопровод и канализация зданий и сооружений.
СП РК 4.01-101-2012 «Внутренний водопровод и канализация».
СН РК 4.01-03-2013 «Наружные сети и сооружения водоснабжения и канализации».
СП РК 4.01-103-2013 «Наружные сети и сооружения водоснабжения и канализации».
СН РК 4.02-04-2013 «Тепловые сети».
СН РК 1.03-01-2016 «Продолжительность строительства и задел в строительстве предприятий, зданий и сооружений. Часть – I».
СН РК 1.03-02-2014 «Продолжительность строительства и задел в строительстве предприятий, зданий и сооружений. Часть – II».
СП РК 1.03-101-2013 «Продолжительность строительства и задел в строительстве предприятий, зданий и сооружений. Часть I».
СП РК 1.03-102-2014 «Продолжительность строительства и задел в строительстве предприятий, зданий и сооружений. Часть II».
СН РК 1.03-00-2011 «Организация строительства».

Согласования заинтересованных организаций

Проект согласован в установленном порядке с заинтересованными организациями, согласно СН РК 1.02-03-2011 «Порядок разработки, согласования, утверждения и состав проектной документации на строительство»:

ГУ «Управление строительства Туркестанской области» в 23.12.2023 году.

5.2. Цель и назначение объекта строительства

Целью строительства является обеспечение фельдшерско-акушерского пункта инженерной коммуникацией, необходимыми для функционирования здания.

5.3. ОСНОВНЫЕ ДАННЫЕ ОБЪЕКТА И ПРИНЯТЫЕ ПРОЕКТНЫЕ РЕШЕНИЯ, Генеральный план.

Проектируемый объект расположен в селе Кызылсенгир сельского округа Кызылкия Казыгуртского района Туркестанской области.

Инженерно-геологическая характеристика участка

Согласно СП РК 2.04-01-2017 по карте климатического районирования участок для строительства относится IV-Г району.

Согласно таблице 6.2 СП РК 2.03-30-2017, сейсмическая опасность участка строительства при II типе грунтовых условий уточнённая сейсмичность участка по ОСЗ-2475 – 8 баллов, и по картам ОСЗ-22475 – 9 баллов.

Грунты ИГЭ обладают просадочными свойствами. Суммарная просадка грунта собственного веса- отсутствует, но проявляется при дополнительных нагрузках. Тип грунтовых условии по просадочности – первый.

Грунты проектируемого участка- незасоленные; на бетоны марки W4 неагрессивные, и на арматуру железобетонных конструкции- неагрессивные.

Грунтовые воды, а рассматриваемом участке в период изыскания (февраль месяц 2023 года), пройденными разведочными скважинами, глубиной по 6,0 м были не были вскрыты.

Проектирование оснований сооружений вести с учетом первого типа грунтовых условий по просадочности.

Ситуационная схема

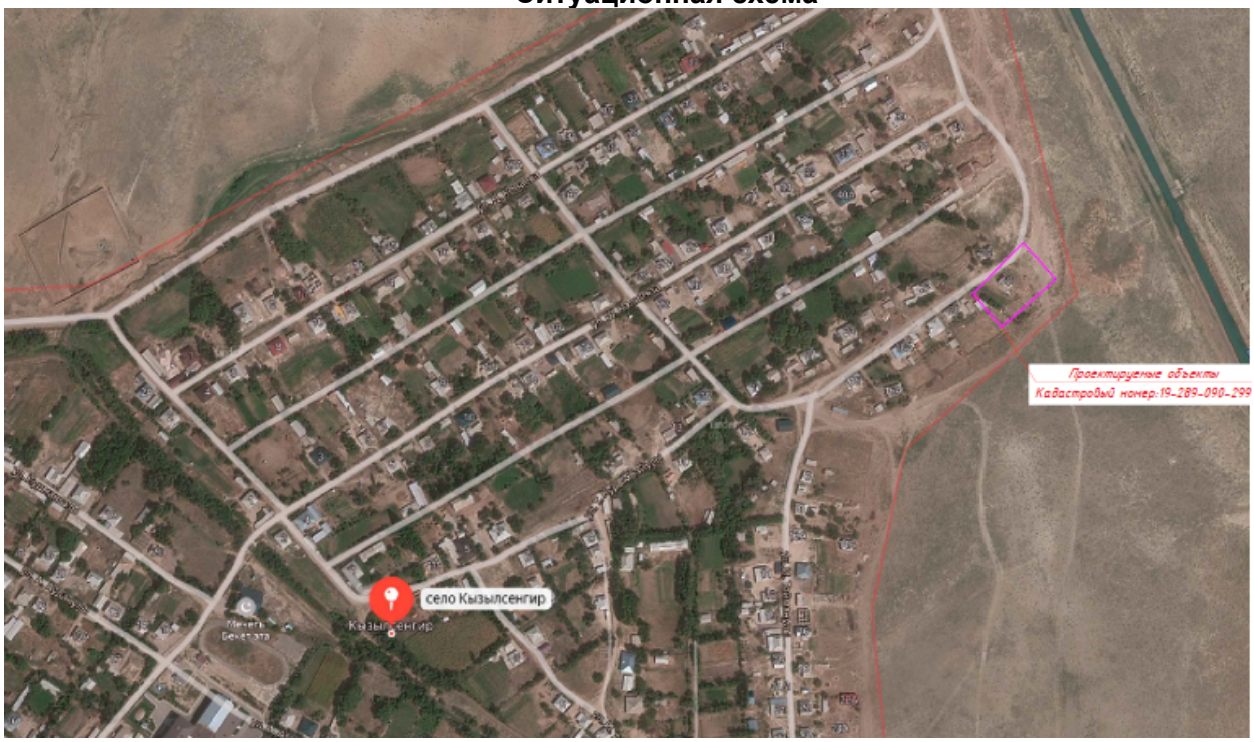

Генплан участка строительства

Рабочий проект «Строительство наружных инженерных сетей фельдшерско-акушерского пункта в селе Кызылсенгир сельского округа Кызылкия Казыгуртского района Туркестанской области» разработан на основании:

Вид строительства – новое строительство.

Основанием для разработки Рабочего проекта являются:

Инженерно-геодезические изыскания М 1:500, выполненные ТОО «А-Геоинжиниринг».

Инженерно -геологические изыскания, выполненные ТОО «А-Геоинжиниринг».

Решение акима сельского округа Кызылкия Казыгуртского района Туркестанской области №98 от 07.10.2022 г.

Акт на право временного землепользования №2303281520765895.

Кадастровый номер земельного участка: 19-289-090-299.

Технико-экономические показатели по объекту

№	Наименование	Ед. изм.	Кол-во	% к общей площади	Примечание
1	Площадь отведенного участка в т.ч.	м²	3000,00	100%	
2	Площадь застройки	м²	5,4	0,18%	
3	Площадь покрытий	м²	41,0	1,37%	
4	Прочие площади	м²	2953,60	98,45%	

6. Проектные решения

6.1 Конструктивное решения

Резервуар предназначен для использования в качестве выгреба.

Днище и стенки резервуара монолитные ж/бетонные из бетона С16/20 по ГОСТ22266-76 с армированием сварными сетками по ГОС18478-81 и отдельными арматурными стержнями на сульфатостойком цементе Класс бетона – С16/20, марка по морозостойкости F100 марка по водонепроницаемости W6, при степени ответственности сооружения – 2.

Перекрытие резервуара из ж/б монолитных плит

Бетонные работы по возведению монолитных конструкций вести в соответствии с требованиями СНиП 3.01.01-87 «Несущие и ограждающие конструкции», СНиП3.05.04-85* «Наружные сети и сооружения водопровода и канализации».

Арматурные каркасы и сетки перед установкой в опалубку объединить в пространственный каркас путем контактной точечной электросварки.

Снятие несущей опалубки производить после достижения бетоном 70% проектной прочности.

После снятия опалубки произвести контрольное заполнение резервуара водой, затем выполнить обратную засыпку пазух.

Монтаж сборных конструкций осуществлять в соответствии с указаниями СНиП 3.01.01-87 «Несущие и ограждающие конструкции».

Сборные железобетонные плиты перекрытия укладывать на выровненные поверхности стен по слою цементного раствора М 100, толщиной 10 мм. Швы между плитами очистить от мусора и залить раствором М 100.

6.1.1. Антипросадочные мероприятия

Антипросадочные и водозащитные мероприятия предусмотрены в соответствии со СНиП РК 5.01-01-2002 «Основания зданий и сооружений».

Настоящим проектом предусматривается комплекс антипросадочных мероприятий – водозащитных и конструктивных.

К конструктивным мероприятиям относится устройство грунтовой подушки. Выполнена частичная устранение просадочности грунтов устройством уплотнённой подушки из местного послойно укатанного суглинистого грунта высотой Н= 5,00м. Уплотнение производить послойно тяжелыми катками с толщиной слоя не более 0,2-0,25м при оптимальной влажности. При этом уплотнение производить до плотности грунта в сухом состояний 1,65-1,70 г/см^3.

Выполняется комплекс водозащитных мероприятий:

вертикальной планировкой ливневые воды отводятся от здания;

вокруг зданий выполняется асфальтобетонная отмостка, шириной 2,0 м согласно серии 2.110-3п в.1.

6.1.2. Защита конструкций от коррозии

Защиту строительных конструкций от коррозии осуществлять в соответствии с СН РК 2.01-01-2013, СП РК 2.01-101-2013 «Защита строительных конструкций от коррозии». При этом необходимо выполнить следующие мероприятия.

Фундаменты и другие железобетонные конструкции, соприкасающиеся с грунтом, изготавливаются на портландцементе по ГОСТ 10178-85*.

Защита от коррозии металлических конструкций осуществляется лакокрасочными материалами 1 группы в соответствии с СН РК 2.01-01-2013. Поверхности несущих стальных конструкций перед нанесением защитных лакокрасочных покрытий зачищают от окислов (окалины, ржавчины, шлаковых включений) до 3 степени очистки согласно ГОСТ 9.402-2004 «Подготовка металлических поверхностей перед окрашиванием». Качество

лакокрасочного покрытия несущих металлических конструкций должно соответствовать VII классу по ГОСТ 9.032-74 «Покрытия лакокрасочные».

6.1.3. Мероприятия по обеспечению промышленной безопасности, взрывопожарной безопасности, охране труда и техники безопасности, предупреждению аварий и локализации их последствий

Для уменьшения возникновения риска аварийной ситуации необходимо предусмотреть следующие мероприятия:

периодическое техническое обслуживание и контроль оборудования;

подготовка персонала к действиям в условиях возникновения аварии или ЧС;

разработка планов ликвидации аварийных ситуаций.

Персонал, занятый эксплуатацией оборудования, обязан проходить специальное обучение и аттестацию по безопасности труда и инструктаж по охране (вводный, первичный, периодический).

Эксплуатация опасных производственных объектов чревата потенциальной опасностью возникновения серьезных аварий, связанных с массовой гибелью людей. В то же время, внутриплощадочные сети являются наименее опасными объектами. Возникновение аварийных ситуаций на них чаще всего связано с внешним воздействием (от 50 до 90%), разрывом соединений (до 5%), браком примененных материалов (до 15%). Как правило, возникновение таких аварийных ситуаций не приводит к смертельным случаям.

Строительная организация должна разрабатывать и утверждать в установленном порядке инструкции по технике безопасности по видам работ применительно к местным условиям. Ввиду высоких температур, связанных со сваркой или резкой горячего металла, необходимо строгое соблюдение противопожарных мер, где бы эти операции не выполнялись. Не следует применять взрывчатые или возгорающиеся материалы. Необходимо иметь под рукой огнетушитель, готовый к немедленному использованию на случай пожара.

Прежде чем подрядчик начнет любые пневмо-статические испытания, необходимо иметь план испытаний, включающий в себя следующее:

испытательная среда;

минимальное и максимальное давление испытания;

отключение других линий или оборудования от испытываемых;

используемое испытательное оборудование и т.д.

Лица, занятые проведением испытаний, должны на основании плана испытаний, иметь четкое представление о протяженности трубопровода, подлежащего испытанию о среде, используемой для испытания и о давлении, с которого начинается испытания. Чтобы изолировать линию от других частей системы, все заглушки, фланцы, задвижки, крышки, пробки и т.д. должны быть установлены до начала испытаний, и каждая деталь должна быть проверена на то, что давление, на которое она рассчитана, достаточно, чтобы выдержать испытательное давление.

При пневмо-испытаниях весь персонал, не участвующий в проведении испытаний, должен быть удален из зоны непосредственной близости от любых открытых участков испытываемых трубопроводов или сосудов. Испытательное оборудование должно иметь надлежащее калибровочное свидетельство прежде, чем оно будет использовано для испытаний.

К производству работ подготовительного и основного периодов строительства должны допускаться люди, прошедшие обучение, инструктаж и проверку знаний по технике безопасности. Особое внимание при строительстве должно быть обращено на надзор за выполнением скрытых работ, выполнение которых не может быть проверено после их окончания, например: планировка траншей, изоляция трубопроводов и т.д. Обеспечение здоровых и безопасных условий труда персонала, предупреждение аварийных ситуаций и

защита работающих и населения при их возникновении, обеспечение постоянного контроля и предотвращение загрязнения окружающей природной среды производится службой охраны труда, а также специальными службами газовой безопасности, охраны окружающей природной среды и др.

6.3 Инженерное обеспечение, сети и системы.

6.3.1. Наружные сети водоснабжения и канализации

Внутриплощадочные сети водопровода и канализации разработаны в соответствии с требованиями.

СНиП РК 4.01-02-2009 «Водоснабжение. Наружные сети и сооружения».

СН РК 4.01-03-2011 «Канализация. Наружные сети и сооружения».

ТУ выдан ГКП «Таза Су». №57 от 28.03.2023 г.

Инженерные-геологические изыскания выполненный ТОО «А-Геоинжиниринг» Лицензия ГСЛ №20012362 от 25.08.2020 г.

Водоснабжение

Источником водоснабжения являются наружные сети централизованного водопровода с. Кызылсенгир.

Точкой подключения служит существующая сеть диаметром Ø110мм, сеть незакольцованный. Напор в точке подключение Р=2атм. (20 метров). Проектируемые сети водопровода запроектированы из полиэтиленовых питьевых труб по ГОСТ 18599-2001 Ø110х6.6мм марки PE100 SDR17.

Вводы водопровода в здания выполнить из труб стальных электросварных ГОСТ 10704-91.

Трубопроводная арматура и фасонные части в колодцах - стальные.

Проектируемые водопроводные колодцы приняты по ТПР 901-09-11.84 из сборных ж/б элементов по серии 3.900.1-14 выпуск 1 диаметром 1500 мм. Вокруг горловины водопроводных колодцев предусмотрено устройство отмостки с уклоном 0,03 от сооружения. Ширина отмостки должна быть 1 м, бетон марки кл. В7.5, толщиной 150 мм. В качестве уплотняющего материала во фланцевых соединениях применяется мягкая эластичная резина толщиной 5мм. Пересечение пластмассовыми трубопроводами стенок колодцев предусмотрено в пластмассовых гильзах. Зазор между гильзой и трубопроводом заделать водонепроницаемым эластичным материалом. Соединение пластмассовых труб со стальными следует выполнить при помощи втулок и свободных фланцев.

Основание под трубопроводы принято естественное песчаное основание. При обратной засыпке траншеи с пластмассовым трубопроводом над верхом трубы следует предусматривать защитный слой толщиной 30 см из мягкого местного грунта, не содержащего твердых включений (щебня, камней, кирпичей и т.д.) При этом применении ручных и механических трамбовок непосредственно над трубопроводом не допускается.

Наружное пожаротушение предусмотрено согласно нормам

Наружное пожаротушение осуществляется от проектируемых пожарных гидрантов ПГ-1, Расход воды на наружное пожаротушение принят 10 л/сек, согласно приложению 4 к Техническому регламенту «Общие требования к пожарной безопасности».

Места расположения пожарных гидрантов указываются на ближайших зданиях, на видном месте на высоте 2-2,5м от земли специальными указателями, выполненными с использованием флуоресцентных или других светоотражающих покрытий. Указательный знак выполняется из металла толщиной 1мм размером560Х710мм в соответствии с ГОСТ 12.4.026-76* «Цвета сигнальные и знаки безопасные», ГОСТ 12.4.000-75* «Ссвт. монтажная техника для защиты объектов. Общие требования».

Канализация

Канализационная сеть прокладывается из чугунных и полипропиленовых гофрированных канализационных труб с раструбом DN/ID150мм SN 8, ГОСТ Р 54475-2011.

Так как отсутствует централизованная канализация поселка. Сточные воды от больницы отводятся в выгреб емк. 15м3. Канализационной и водопроводной колодцы выполнить из сборных ж/б элементов монтируются по т. пр 3.900.1-14 и 901-09-11.84. Основание под трубопроводы канализации приняты согласно серии 2104-86. Производства работ вести согласно СН РК 4.01-05-2002. При обратной засыпке пластмассовых и стальных труб над верхом трубопровода необходимо выполнить защитный слой толщиной 0,2 м мягкого местного грунта, не содержащего твердых включений (камня, щебня и кирпичей), при этом применение ручных и механизированных трамбовок непосредственно над трубопроводом не допускается. Пересечение полиэтиленовыми трубами стен колодцев выполнить в полиэтиленовой гильзе длиной 0,2 м с заделкой зазором между гильзой и трубопроводом асбестовым шнуром с герметизацией концов гильзы гернитом. Предусмотреть отмостку шириной 1м, t=150мм. с уклоном 0,03.

Антисейсмические мероприятия

Антисейсмические мероприятия выполнены в соответствии со СН РК 2.03-30-2012 «строительство в сейсмических районах» с учетом сейсмичности площадки строительства 8 баллов, в целях предупреждения разрушений во время землетрясений на сетях водовода предусмотрено:

присоединение фасонных частей, расположенных в водопроводных колодцах, к трубопроводам производится посредством монтажных вставок для создания гибких стыковых соединений;

пересечение полиэтиленовыми трубами стен колодцев, выполняется в полиэтиленовой гильзе длиной 0,2м с заделкой зазора между гильзой и трубопроводом асбестовым шнуром с герметизацией концом гильзы гернитом;

железобетонные кольца и перекрытия, водопроводных колодцев фиксируются деталями см-7, см-8 и см-11.

Перечень видов работ, для которых необходимо составление актов освидетельствования скрытых работ.

Подготовка оснований под трубопроводы.

Величина зазоров и выполнение уплотнений стыковых соединений.

Устройство противокоррозийной защиты трубопроводов.

Устройство колодцев и камер.

Герметизация мест прохода трубопроводов через стенки колодцев.

Обратная засыпка трубопроводов с уплотнением.

Уплотнение обратных засыпок траншеи под усовершенствованным покрытием

Результаты проверки качества сварных стыковых полиэтиленовых трубопроводов физическими методами контроля.

Предварительные и приемочные испытания на прочность и герметичность безнапорных трубопроводов.

Предварительные и приемочные испытания на прочность и герметичность напорных трубопроводов.

Испытания колодцев безнапорных трубопроводов на герметичность.

Промывка и дезинфекция трубопроводов хозяйственно питьевого водоснабжения.

Таблица №2

Наименование сети	Расчетный расход			Примечание
	$м^3$/сут.	$м^3$/час	л/сек	
Хозяйственно-питьевой водопровод, В1	0,75	0,45	0,39	
Хозяйственно-бытовая канализация, К1	0,6	0,45	1,99	
Наружное пожаротушение			10,0	

6.3.2. Наружные сети газоснабжения. Газопровод среднего и низкого давления

Рабочий проект разработан на основании технических условий вх. № 12-КГХ-2022-00002227 от 23.12.2022 г. АО «КазТрансГаз Аймак».

Точка подключения от существующий газопровод низкого давления, проложенный в надземным исполнении Ст Ø20.

Потребляемый расход газа – 5,44 м³/час.

Требований по Правила промышленной безопасности систем распределения и потребления природных газов, приказ МЧС РК 21 февраля 2022 года № 55.

Газопровод низкого давления в надземном варианте запроектирован на опорах высотой Н=2,2 м.

Газопровод низкого давления Р <0.003МПа запроектирован надземным стальных труб по ГОСТ 10704-91.

Объекты II (нормального) уровня ответственности, не относящиеся к технически сложным: объекты газораспределительных систем давлением до 0,3 Мпа (Мега Паскаль);

Для сварки ст. газ-да применять электроды типа Э42, Э42А по ГОСТ 9467-75.

Монтаж и испытание газопровода вести в соответствии с требованиями СП РК 4.03-101-2013, СН РК 4.03-01-2011.

Газораспределительный системы

После монтажа и испытания надземный газопровод защитить от коррозии покрытием из 2 слоев эмали ПФ-115, по 2 слоям грунтовки в соответствии с требованиями СН РК 2.01-01-2013.

Проект выполнен в соответствии с требованиями СН РК 4.03-01-2011.

Категорию здания (сооружения) по взрывопожарной и пожарной опасности;

по конструктивной пожарной безопасности.

СО -по функциональной пожарной безопасности – Ф1.3.

Монтажные указания

При монтажных работах необходимо выполнять следующие требования:

Сварку и контроль качества сварных соединений производить согласно требованиям СП РК 4.03-101-2013.

Ультразвуковой метод контроля сварных стыков стальных газопроводов применяется при условии проведения выборочной проверки не менее 10 % стыков радиографическим методом.

Сварку труб производить в соответствии с «Инструкцией по ручной электродуговой сварке труб из углеродистых и низколегированных сталей».

Сварку производить электродами МР3С по ГОСТ 9467-75.

Монтаж трубопроводов выполнять в соответствии СН РК 4.03-01-2011.

Изготовление деталей и узлов трубопроводов производить из труб соответствующего сортамента и материала, указанного в спецификации.

Разделка концов кромок труб и деталей трубопровода, а также зазоры при сварке принимаются по серии.

Монтаж, испытание и приемка в эксплуатацию газопроводов должны выполняться специализированными организациями в строгом соответствии с ранее указанными нормами.

Газопроводы прокладываются из электросварных труб, ГОСТ 10704-91. Материал труб сталь Вст3сп2, ГОСТ 380-2005.

Для защиты от коррозии газопровод и опоры покрываются двумя слоями грунтовки типа ГФ-024 и двумя слоями эмали ПФ-115. Цвет применяемой эмали желтый, должен соответствовать ГОСТ 14202-69.

Пневматические испытание газопровода на герметичность:

подземный газопровод среднего давления – 0,2 МПа, продолжительность 1 час при испытательном давлении – 0,45 МПа;

надземный газопровод низкого давления – 0,003 МПа, продолжительность 1 час при испытательном давлении – 0,3 МПа.

6.3.3. Электроснабжение. Наружное электроосвещение

Настоящий проект выполнен на основании задания на проектирование, технических условий №00-00-01-1221, выданных ТОО «Оңтүстік Жарық Транзит» от 27.03.2023 г. на подключение к сетям электроснабжения ФАП по адресу: Казыгуртский район, с.о. Кызылкия, с. Кызылсенгир, кварт. 090, уч. 299 и в соответствии с требованиями технической и нормативной документации РК, ПУЭ РК 2015 г., СП РК 4.04.106-2013, РДС РК 3.02-20-2006, СП РК 2.04-104-2012, СП РК4.04-104-2013, СН РК 4.04-07-2019.

Характеристика объекта:

Категория надежности электроснабжения – II.

Расчетная мощность объекта – 44,1кВт.

Расчетный ток – 70,56А.

Электроснабжение объекта выполнено от комплектной трансформаторной подстанции КТП-100/10/0,4кВ, установленной на территории объекта. Подключение проектируемой подстанции КТП-100/10/0,4кВ выполнено строительством ВЛЗ-10кВ на типовых железобетонных опорах на базе стоек С110 с применением самонесущих изолированных проводов СИП-3 1х50-20 отпайкой от ближайшей ВЛ-10кВ Ф-Комсомол, питающейся от ПС 35/10кВ «Кызылтан».

На опоре ВЛЗ-10кВ перед проектируемой КТПН предусмотрена установка разъединителя.

Ввод в проектируемую подстанцию кабельный.

В качестве второго независимого резервного источника питания принята ДЭС (дизельная электростанция) типа АС-66 мощностью 60 кВА в закрытом шумозащитном кожухе. В случае аварии в системе электроснабжения или неисправности трансформатора вся нагрузка подключится к ДЭС.

Электропитания всех здании объекта от РУ-0,4кВ КТПН и от ДЭС осуществляется кабельной линией с использованием кабелей АВБбШв, прокладываемых в траншее на глубине 0,7 м от поверхности земли. В местах пересечения с подземными коммуникациями и под проезжей частью дороги кабели прокладываются в трубе ПНД диаметром 110 мм.

Котельная представляет собой модульной, готовой к эксплуатации.

Марка и сечение сетей КЛ-0,4кВ выбраны по длительно допустимой токовой нагрузке и по допустимой потере напряжения.

Учет электроэнергии выполнен в КТПН с использованием 3 фазного электронного счетчика активной и реактивной энергии с долговременной памятью хранения данных о потребленной электроэнергии и максимальной мощности.

Трансформаторы тока в РУ подобраны в соответствия с величиной нагрузки.

Проектом также предусмотрено наружное освещение.

Освещение дорог выполнены светодиодными светильниками на опорах конических 8-гранных оцинкованных с кронштейном. Шаг светильников принят 30 метров. Сети наружного освещения выполнены кабелями АВБбШв, проложенными в траншее на глубине 0,7м от поверхности земли. В местах пересечения с подземными коммуникациями и под проезжей частью дороги кабели прокладываются в трубе ПНД диаметром 110 мм.

Питание сетей наружного освещения и управление наружным освещением предусмотрено из проектируемой трансформаторной подстанции.

Электроснабжение светильников наружного освещения выполнено трехфазное. Светильники подключить с чередованием фаз для равномерного распределения нагрузки. Заземление металлических опор и светильников осуществляется PE проводником. Система заземления TN-C-S.

Меры безопасности:

Для подстанции напряжением 10/0,4кВ должно быть выполнено одно общее заземляющее устройство, к которому должны быть присоединены нейтраль и корпус трансформатора. Вокруг площади, занимаемой подстанцией, на глубине 0,7м и на

расстоянии не более 1м от края фундамента здания подстанции должен быть проложен замкнутый горизонтальный заземлитель (контур), присоединенный к заземляющему устройству, состоящий из стальных кругов диаметром 16мм длиной 5 и стальной полосы 40х4мм. Сопротивление заземляющего устройства нейтрали трансформатора должно быть в любое время года не более 4 Ом. На вводе в здание должно быть выполнено повторное заземление нулевого провода стальным кругом диаметром 16мм длиной 3 и стальной полосой 40х4мм, а также в соответствии с требованием ПУЭ выполнена основная система уравнивания потенциалов путем соединения следующих проводящих частей: нулевой защитный проводник питающей линии, заземляющий проводник, присоединенный к естественному заземлителю здания, металлические трубы коммуникаций, входящие в здание, металлические части строительных конструкций здания.

Электромонтажные работы выполнить в соответствии с ПУЭ РК и ПТБ.

Основные технические показатели проекта

Таблица №3

Показатель	**Характеристика**	**Примечание**
Категория электроснабжения	II	
Общая расчетная мощность по проекту	44,1кВт	
Расчетный ток	70,56А	
Источник напряжения 10кВ	ВЛ-10кВ	
Комплектная трансформаторная подстанция	КТПН-100/10/0.4кВ	
Дизель-генератор мощностью 60кВА	АС-66	
Протяженность трассы ВЛЗ-10кВ	370 м	
Количество опор ВЛЗ	10 шт.	
Протяженность трассы КЛ-0,4кВ	64 м	
Протяженность трассы КЛ-наружного освещения	65 м	
Количество опор НО со светильником	3 шт.	

6.4. Охрана окружающей среды

Согласно Экологического кодекса РК от 2 января 2021 года №400-VIЗРК, статьи 12.п.2 Приложением 2 к Кодексу устанавливаются виды деятельности и иные критерии, на основании которых осуществляется отнесение объектов, оказывающих негативное воздействие на окружающую среду, к объектам I, II или III категорий.

Виды деятельности, не указанные в приложении 2, к настоящему Кодексу или не соответствующие изложенным в нем критериям, относятся к объектам IV категории.

Согласно приказа Министерства экологии, геологии и природных ресурсов Республики Казахстан от 13 июля 2021 года №246 «Об утверждении инструкции по определению категории объекта, оказывающего негативное воздействие на окружающую среду» к объектам IV категории, осуществляется при проведении комплексной вневедомственной экспертизы проектов (технико-экономических обоснований и проектно-сметной документации), предназначенных для строительства новых или реконструкции (расширения, технического перевооружения, модернизации) и капитального ремонта существующих зданий и сооружений, их комплексов, инженерных и транспортных коммуникаций. Так же согласно п.13, пп.2 наличие выбросов загрязняющих веществ в окружающую среду объемом менее 10 тонн/год относиться к IV категории, оказывающей минимальное негативное воздействие на окружающую среду.

На основании вышеуказанного, данный объект относиться к IV категории предприятия.

В проекте вредные технологические процессы отсутствуют.

В начале освоения строительной площадки строго следить за снятием почвенного слоя всей застраиваемой и подлежащей планировочным работам территории для

дальнейшего его использования при благоустройстве на месте строительства. Выпуск воды со строительной площадки непосредственно на склоны без защиты от размыва не допускается.

Для уменьшения загрязнения атмосферы, подземных и поверхностных вод, почвы и снижения уровня шума в процессе строительства выполнить следующие мероприятия: осуществлять полив водой зоны движения строительных машин и авто транспорта в летний период; отрегулировать на минимальные выбросы выхлопных газов все строительные машины, механизмы; для технических целей строительства использовать электроэнергию взамен твёрдого топлива.

При проведении строительства в целях предупреждения влияния на под-земные и поверхностные воды принимать меры исключающие попадание в грунт растворителей, горюче-смазочных материалов используемых в ходе строительства в период свёртывания строительных работ все строительные отходы вывозить с благоустраиваемой территории для дальнейшей утилизации.

6.5. Санитарно-эпидемиологический раздел

При организации строительства учтены требования санитарных правил «Санитарно-эпидемиологические требования к условиям труда и бытового обслуживания при строительстве, реконструкции, ремонте и вводе, эксплуатации объектов строительства», утвержденных приказом министра здравоохранения Республики Казахстан от 16.06.2021 года №49.

Согласно Санитарным правилам «Санитарно-эпидемиологические требования по установлению санитарно-защитной зоны производственных объектов» (утв. приказом Министра национальной экономики РК № 237от: 20.03.2015 г.) объект не классифицируется.

На основании проведенной санитарно-эпидемиологической экспертизы:

рабочий проект **«Строительство фельдшерско-акушерского пункта в селе Кызылсенгир сельского округа Кызылкия Казыгуртского района Туркестанской области» (наружные инженерные сети)** – *соответствует санитарным правилам* «Санитарно-эпидемиологические требования к условиям труда и бытового обслуживания при строительстве, реконструкции, ремонте и вводе, эксплуатации объектов строительства», утвержденных приказом МЗ РКот 16 июня 2021 года за № 49 и санитарным правилам «Санитарно-эпидемиологические требования к объектам жилищного строительства», утвержденных Приказом Министра здравоохранения Республики Казахстан от 16 августа 2017 года № 611.

6.6.Организация строительства

В соответствии с требованиями СН РК 1.03-00-2011 «Строительное производство. Организация строительства предприятий, зданий и сооружений» участники строительства должны выполнять базовые организационные функции.

Проектом предусматривается строительство фельдшерско-акушерского пункта основным потоком.

При прокладке сети водопровода под автомобильной дорогой, необходимо согласование с местными исполнительными органами, органами МАИ и эксплуатирующими это сооружение организациями. Рекомендуется разработать график производства работ или технологические карты, определяющие календарные сроки и методы производства работ на этих участках.

Временное электроснабжение предусматривается от проектируемой электрической сети, с получением соответствующих технических условий.

Временное водоснабжение предусматривается от существующих водопроводных сетей, с получением соответствующих технических условий.

Место для вывоза излишнего грунта, так же для забора недостающего грунта должно быть согласовано с местными исполнительными органами.

При нахождении в зоне производства строительных работ действующих предприятий общественного пользования, предусмотреть мероприятия для безопасного доступа и нахождения в них людей.

При выполнении строительных работ в условиях жилой застройки должны быть обеспечены подъезды и проходы к жилым домам и предприятиям общественного пользования (для пожарных машин, скорой медицинской помощи и т. п.). При необходимости должны быть выполнены дополнительные мосты и дороги.

Строительство временных санитарно-бытовых, складских зданий и сооружений, необходимых для развёртывания строительства предусматривается устраивать отдельным городком (участок расположения городка определить по месту).

Участки производства работ должны быть ограждены от доступа посторонних лиц. Временное ограждение должно соответствовать требованиям ГОСТ 23407-78.

Основные требования по технике безопасности

При производстве работ необходимо руководствоваться правилами СН РК 1.03-00-2011 «Организация строительства» и СП РК 1.03-106-2012 «Охрана труда и техника безопасности в строительстве», а также действующими на строительстве инструкциями по охране труда и технике безопасности, правилами электро-и пожарной безопасности, и производственной санитарии. При производстве строительно-монтажных работ следует строго соблюдать правила устройства и безопасной эксплуатации грузоподъёмных механизмов (кранов) утверждённых Гостехнадзором, также техники безопасности, утверждённых органами государственного надзора и соответствующими министерствами, и ведомствами с Госстроем Казахстана.

Особое внимание должно быть уделено на производство строительно-монтажных работ в охранной зоне существующих ЛЭП. Охранную зону ЛЭП рекомендуется оградить временным ограждением. Для производства работ в охранной зоне ЛЭП, рекомендуется разработать ППР с соответствующим согласованием с эксплуатирующими организациями.

Генеральный подрядчик обязан с участием заказчика и субподрядных организаций разработать и утвердить мероприятия по технике безопасности и производственной санитарии, обязательные для всех организаций, участвующих в строительстве.

К строительно-монтажным работам разрешается приступать только при наличии проекта производства работ, в котором должны быть разработаны все мероприятия по обеспечению техники безопасности и производственной санитарии. Этот проект должен быть согласован со службами техники безопасности строительно-монтажных организаций.

Расположение постоянных и временных тротуарных путей, сетей электроснабжения, механизмов, временных сооружений, площадок для временного складирования стройматериалов должны строго соответствовать указанному в проектах производства работ.

На территории строительства должны быть установлены указатели проездов и проходов. Опасные зоны следует ограждать либо выставлять на их границах предупредительные сигналы, видимые в дневное и ночное время.

В тёмное время суток ограждения дополняются световыми сигналами. При возникновении на строительной площадке опасных условий работы (оползание грунта в котлован, осадка оснований под строительными лесами, обрыв электропроводов) люди должны быть немедленно выведены, а опасные места ограждены.

Запрещается работа механизмов непосредственно под проводами, действующих линий электропередачи любого напряжения.

Работа и перемещение строительных машин вблизи линий электропередачи должны производиться под непосредственным руководством инженерно-технического работника.

Установка крана (экскаватора) вблизи котлованов и траншей с неукрепленными откосами производится на расстоянии одного метра от края призмы обрушения, соответствующей данному грунту. Следует уделять особое внимание работе стреловых механизмов, расположенных в непосредственной близости один от другого, во избежание столкновения их стрел. Все мероприятия, относящиеся к работе монтажных механизмов, в каждом конкретном случае должны быть согласованы со всеми участниками строительства, службами техники безопасности, а также инспекцией Гостехнадзора.

Производить монтажные работы на высоте, в открытых местах, при силе ветра 6 баллов (скорость ветра 9,9 – 12,4 м) запрещается.

Скорость движения автотранспорта у строительных объектов не должна превышать 10 км/час, а на поворотах и в рабочих зонах – 5 км/час.

На строительной площадке генподрядчиком должны быть организованы пожарные посты с противопожарными средствами в районах строящихся зданий и сооружений, административно-бытовых и складских помещений, а также определены особо опасные зоны в пожарном отношении и режим работы в пределах этих зон.

Мероприятия по пожарной безопасности при производстве строительно-монтажных работ должны быть разработаны в проекте производства работ.

Определение срока продолжительности строительства произведено в соответствии с требованиями СП РК 1.03-102-2014 «Продолжительность строительства и задел в строительстве предприятий, зданий и сооружений часть - II». По разделу Б.5.7 Городские инженерные сооружения, таблица Б.5.7.1. Для водо-, газоснабжения и канализации продолжительность составляет – 4 месяца, для сетей связи – 3 месяца.

Продолжительность строительства объектов определена по формуле:

$T = T_{макс} + T2 \times K$

$T = 4 + 3 \times 0,4 = 5,2$ месяцев.

Начало строительства предусмотрено в апреле месяц 2024 года.

Распределение объемов работ по годам:

на 2024 год – 100%.

Таблица №4

Продолжительность строительства	Нормы задела в строительстве по месяцам, % сметной стоимости				
5,0 месяца	1	2	3	4	5
Заделы в %	10	40	67	86	100
Реализация проекта	Начало строительство в апреле 2024 года				
Объем инвестиций процентов в год	2024 год – 100%				

Технико-экономические показатели объекта

Таблица №5

Наименование показателей	Показатели
Площадь отведенного участка в т.ч.	3000,0 м^2
Протяженность трубы ПЭ ∅25х2,3 по ГОСТ 18599-2001	172,0 м
Протяженность трубы безнапорные гофрированные SN8 DN/ID 150 мм по ГОСТ Р 54475-2011	78,0 м
Протяженность трассы ВЛЗ-10кВ	370 м
Протяженность трассы КЛ-0,4кВ	64 м
Газопровод среднего давления (подземный) Р=0,005-0,3МПа	245 м
Общая сметная стоимость объекта определилась: в прогнозных ценах 2024 г.: в том числе:	39,379 млн. тенге

СМР оборудование прочие	25,871 млн. тенге 7,935 млн. тенге 5,573 млн. тенге
Продолжительность строительства	5,0 месяцев

6.7. Сметная документация.

Сметная документация разработана в соответствии с «Нормативным документом по определению сметной стоимости строительства в Республике Казахстан», утвержденным приказом КДСиЖКХ МИИР РК от 14.11.2017 г. №249-нқ, на основании государственных сметных нормативов, задания на проектирования и принятых проектных решений.

Сметная стоимость строительства подлежит утверждению заказчиком в установленном законодательством порядке, для строительства объектов за счет бюджетных средств и иных форм государственных инвестиций в соответствии с «Правилами утверждения проектов (технико-экономических обоснований и проектно-сметной документации)», утвержденными приказом МНЭ РК от 02.04.2015 г. № 304, и является основанием для определения лимита средств заказчика (инвестора) на реализацию объектов строительства в соответствии с пунктом 14 «Нормативного документа по определению сметной стоимости строительства в Республике Казахстан».

Сметная документация составлена ресурсным методом с использованием программного комплекса АВС-4 (редакция 2023.10) по выпуску сметной документации в текущих ценах 2023 года.

При составлении смет использованы:

- сборники элементных сметных норм расхода ресурсов на строительные работы, ЭСН РК 8.04-01-2015 изменения и дополнения, выпуски 1-20;
- сборники элементных сметных норм расхода ресурсов на монтажные работы, ЭСН РК 8.04-02-2015 изменения и дополнения, выпуски 1-20;
- сборники элементных сметных норм расхода ресурсов на ремонтностроительные работы, ЭСН РК 8.05-01-2015 изменения и дополнения, выпуски 1-20;
- ССЦ РК 8.04-08-2020 «Сборники сметных цен в текущем уровне на строительные материалы, изделия и конструкции» в текущем уровне 2023 года (17 сборников);
- сборники сметных цен в текущем уровне 2021 года на инженерное оборудование объектов строительства, ССЦ РК 8.04-09-2020;
- сборник сметных цен в текущем уровне 2021 года на эксплуатацию строительных машин и механизмов, СЦЭМ РК 8.04-11-2020;
- сборник тарифных ставок в строительстве, СТС РК 8.04-07-2020 на 2023 год;
- сборник сметных цен в текущем уровне 2021 года на перевозку грузов для строительства, СЦПГ РК 8.04-12-2020 Отдел 1. Автомобильные перевозки;
2
- сборники укрупненных показателей сметной стоимости конструктивов и видов работ (МАФ) УСН РК 8.02-03-2019;
- «Перечень оборудования, материалов и изделий, с приложением прайслистов, наименования которых с соответствующими техническими характеристиками отсутствуют в действующей нормативной базе», утвержденный заказчиком, согласно пункту 9.3.14 СН РК 1.02-03-2011, пунктам 61,62, 65, 66, 67 «Нормативного документа по определению сметной стоимости строительства в Республике Казахстан» (приказ

КДСиЖКХ МИИР РК от 14.11.2017 г. № 249-нқ) (при необходимости);

В сметной стоимости строительства учтены дополнительные затраты:

- Затраты на организацию и управление строительно-монтажными работами по стройке в целом (общеплощадочные затраты) 5,9%-НДЦС РК 8.04-09-2022, табл. 1, п. 2.41.

- сметная прибыль в размере 5 % от суммы прямых затрат и накладных расходов (п. 20, приложение 2 к приказу от 14 ноября 2017 года № 249-нқ);
- средства на непредвиденные работы и затраты в размере 5% от стоимости строительно-монтажных работ по главам 1-9 сметного расчета стоимости строительства (п. 85, приложение 1 к приказу от 14 ноября 2017 года №249-нқ);
Сметная стоимость строительства определена в ценах 2023года.
Переход к прогнозной сметной стоимости строительства на 2023-2024_год выполнен с учетом: норм задела объема инвестиций по годам строительства, прогнозного уровня инфляции, установленного согласно приложению 1 «Прогноз социально-экономического развития Республики Казахстан на 2021–2025 годы», протокол заседания Правительства Республики Казахстан от 25 августа 2020 года № 29, с учетом заделов по годам строительства: МРП 2024 год – 100%,

Налог на добавленную стоимость (НДС) принят в размере, устанавливаемом законодательством Республики Казахстан на период, соответствующий периоду строительства, от сметной стоимости строительства.

7.Результаты экспертизы

7.1. Дополнения по исходно-разрешительным документам и изменения, внесенные в рабочий проект в процессе проведения экспертизы

В процессе рассмотрения по замечаниям и предложениям ТОО «ТАУН-ГРАД» в рабочий проект **«Строительство фельдшерско-акушерского пункта в селе Кызылсенгир сельского округа Кызылкия Казыгуртского района Туркестанской области» (наружные инженерные сети)** - внесены следующие изменения и дополнения:

Архитектурно-строительная часть:

1.АС-1.В общих данных дополнили ведомость ссылочных документов действующие СНиПы и ГОСТы РК;

2. АС-7.На спецификации конструктивных элементов пересчитали бетон С16/20 на стенки и днища выгреба .

3.АС-1.Пересчитали бетон кл.12/15 на фундамент под КТПН

Генеральный план

1. ГП-1.На чертежах проставили дату выполнения чертежей в угловых штампах, что не соответствует ГОСТ 21.101-97;

2.ГП-1.На технико-экономических показателях пересчитали площадь покрытий.

3.ГП-4. На ведомости объемов земляных масс пересчитали грунт планировки территории-насыпь.

4.ГП-6.На ведомости дорог и площадок пересчитали асфальтобетонное покрытие.

5.ГП-1.В общих данных дополнили ведомость ссылочных документов действующие СНиПы и ГОСТы РК;

Газоснабжение.

1.Проект согласован с заказчиком (на л. ОВ-1).

2. Выполнили Энергетический паспорт по СН РК 2.04-21-2004 пр.5.

3. Привели в соответствие шифр объекта в угловом штампе и в «Ведомости ссылочных и прилагаемых документах», а также в «Ведомости основных комплектов рабочих чертежей».

4. Пояснили, как прокладывается газопровод, проставили отметки на аксонометрической схеме газоснабжения.

Раздел ВК/ВВ.

5.Согласно ГОСТ 21.106-78 таблица 1 «наименование хоз-питьевого водопровода откорректировали

6. На плане указали место установки счетчиков воды.

7. Предоставили расчет напоров, включая напор при пожаре. Расчет подбора счетчиков учета водомерного холодного водоснабжения. Принятые диаметры водопровода обосновать гидравлическим расчетом.

8. Дополнили основные показатели по чертежам водопровода и канализации согласно ГОСТ 21.601-2011.

9. Буквенно-цифровые обозначения трубопроводов санитарно-технических систем оформить согласно ГОСТ 21.205-93.

10. Счетчик запроектировали согласно требованию п.5.2.4 СП РК 4.01-101-2012, схему установки и марку счетчиков согласовать с организацией выдавшей тех. условия. Предусмотреть прибор учета воды согласно "ВОДНЫЙ КОДЕКС РЕСПУБЛИКИ КАЗАХСТАН" Статья 92-8. Организация коммерческого учета воды "Во вновь вводимых в эксплуатацию объектах предусматривается установка приборов учета воды, имеющих высокий метрологический класс с низким порогом чувствительности с дистанционной передачей данных. Данное требование распространяется и в случае замены неработающих или отработавших установленный срок эксплуатации общедомовых приборов учета воды."

Электротехническая часть.

1.На общих данных в боковом штампе «согласовано» представили взаимосогласования со смежными разделами.

2. На первом листе проставили фамилию и подпись ГИП.

3. На планах проставили углы поворота трассы, а также выполнить привязку входа в задание кабельных линий.

4. Выполнили привязки светильников согласно ГОСТ 21.608.2014. 5) На общих данных сделать таблицу с основными техническими показателями. 6) Исключить не действующее ПУЭ. 7) Согласно замечаниям внести изменения в спецификацию оборудования.

Охрана окружающей среды.

1.Заказчику до начала строительно-монтажных работ получить экологические разрешительные документы уполномоченного органа по экологической оценке деятельности на проектируемом объекте строительства, о получении документов официально в письменном виде уведомить экспертную организацию в соответствии с протоколом совещания Министерства индустрии и инфраструктурного развития Республики Казахстан и Министерства экологии, геологии и природных ресурсов Республики Казахстан.

7.2. Оценка принятых проектных решений

В соответствии с Правилами определения общего порядка отнесения зданий и сооружений к технически и (или) технологический сложным объектам, утвержденным Приказом Министра национальной экономики Республики Казахстан от 20 декабря 2016 года № 517 О внесении изменений в приказ Министра национальной экономики Республики Казахстан от 28 февраля 2015 года № 165 «Об утверждении Правил

определения общего порядка отнесения зданий и сооружений к технически и (или) технологически сложным объектам», разработчиком проекта установлен II уровень ответственности (технический и технологический не сложный).

В целом проект разработан в необходимом объеме, в соответствии с заданием на проектирование, иными исходными данными, техническими условиями и требованиями.

Проектные решения с учетом внесенных изменений по разделу 7.2. соответствуют нормативным требованиям по санитарной, экологической, пожарной безопасности, функциональному назначению объекта.

После внесения изменений и дополнений основные технико-экономические показатели сложилось следующим образом:

№ п/п	Наименование показателей	Единица измерения	Показатели	
			Заявлен. до экспертизы	Рекомен. к утверждению
1	Площадь отведенного участка в т.ч.	м^2	3000,0	3000,0
2	Протяженность трубы ПЭ ∅25х2,3 по ГОСТ 18599-2001	м	172	172
3	Протяженность трубы безнапорные гофрированные SN8 DN/ID 150 мм по ГОСТ Р 54475-2011	м	78	78
4	Газопровод среднего давления (подземный) Р=0,005-0,3МПа	м	245	245
6	Протяженность трассы ВЛЗ-10кВ	м	370	370
7	Протяженность трассы КЛ-0,4кВ	м	64	64
8	Общая сметная стоимость строительства в ценах 2024 года В том числе: СМР оборудование прочие	млн. тенге	44.869 30.570 7,935 6.364	39.380 25,872 7,935 5,573
9	Продолжительность строительства	месяц	5,0	5,0

Примечание: в результате рассмотрения сметной документации объекта, сметная стоимость в ценах 2023-2024 годы уменьшились на 5,489 млн.тенге
Соответствие разделов проекта строительства требованиям нормативных правовыхактов приказ и государственных нормативов, действующих в Республике Казахстан приведено ниже

№ п/п	Раздел	Эксперт	Специализация эксперта (по аттестату)	Номер аттестата	Результат (соответствует или не соответствует нормам)
1	Инженерные сети и системы	Жұмабек Арайлым Бахтиярқызы	Инженерные сети и системы	KZ23VJE00044791	Соответствует

2	Сметный раздел	Тамабаева Куляш Сарсековна	Специальные разделы проектов	KZ83VJE00043517	Соответствует
3	Охрана окружающей среды	Балабенко Сергей Иванович	Специальные разделы проектов	KZ48VJE00027657	Соответствует
4	Ведущий эксперт	Сабиров Абрек Хайруллаевич	Конструктивная часть	KZ06VJE00031905	Соответствует

Примечание: при отсутствии в рабочем проекте раздела, графа эксперта по этому разделу исключается.

8.Вывод.

8.1. С учетом вышеуказанных недоработок рабочий проект **«Строительство фельдшерско-акушерского пункта в селе Кызылсенгир сельского округа Кызылкия Казыгуртского района Туркестанской области» (наружные инженерные сети)** - соответствует требованиям государственных нормативов, действующих в Республике Казахстан и рекомендуется для утверждения в установленном порядке со следующими основными технико- экономическими показателями:

1	Общая протяженность труб ПЭ ∅25х2,3	172,0 м
2	Протяженность газопровода сред. давления	245,0 м
3	Протяженность труб SN8 DN/ID 150 мм	78,0 м
4	Протяженность трассы ВЛ3-10кВ	370,0 м
5	Протяженность трассы КЛ-0,4кВ	64,0 м
6	Общая сметная стоимость строительства в ценах 2024 года	39.380 млн.тенге
	В том числе:	
	СМР	25.872 млн.тенге
	оборудование	7.935 млн.тенге
	прочие	5.573 млн.тенге
7	Продолжительность строительства	5,0 месяцев

8.2. Настоящее экспертное заключение выдано на основании исходных данных и утвержденных заказчиком материалов для проектирования, достоверность которых гарантирована **ГУ «Управление строительства Туркестанской области»**.

8.3. При предоставлении на утверждение и выдаче разрешения на производство работ рабочий проект подлежит проверке на соответствие его с настоящим заключением экспертизы.

8.4. Заказчику при строительстве максимально использовать оборудование, материалы и конструкции отечественных производителей.

8.Тұжырым

8.1.«Түркістан облысы, Қазығұрт ауданы, Қызылқия ауылдық округі, Қызылсеңгір елді мекенінде фельдшерлік-акушерлік пункт салу» (сыртқы инженерлік желілері) жұмыс жобасын сараптаманың ескертпелері мен ұсыныстарымен енгізілген өзгерістер мен толықтыруларды ескере отырып, Қазақстан Республикасында қолданылатын заң актілерінің, мемлекеттік нормативтер мен құжаттардың талаптарына сәйкес келетіндіктен, төмендегі негізгі техника-экономикалық көрсеткіштерімен белгіленген тәртіппен бекітуге ұсыныс жасаймыз:

1	ПЭ ∅25х2,3 құб. жалпы ұзындығы	172,0 м
2	Орташа қысымдағы газ құбыры	245,0 м
3	SN8 DN/ID 150 мм құбыры ұзындығы	78,0 м
4	ВЛ3-10кВ трассасының ұзындығы	370,0 м
5	КЛ-04кВ трассасының ұзындығы	64,0 м
6	2024 жылғы бағадағы сметаның жалпы құрылыс бағасының құны,	39.380 млн. теңге
	оның ішінде;	
	құрылыс-монтаж жұмыстары	25.872 млн. теңге
	жабдықтар	7.935 млн. теңге
	өзге де шығындар	5.573 млн. теңге
7	Құрылыстың ұзақтығы	5,0 ай

8.2.Осы сараптамалық қорытынды келісілген шарттың талаптарына сәйкес, растығы **«Түркістан облысының құрылыс басқармасы» ММ** кепілдендірілген бастапқы деректер мен тапсырыс берушімен бекітілген жобалауға арналған материалдар негізінде берілді.

8.3. Жұмыс жобасы бекітуге және жұмыс өндірісіне рұқсат берген кезінде сараптаманың осы қорытындысына сәйкес екендігі тексерілуі тиіс.

8.4. Тапсырыс беруші құрылыс жүргізу барысында отандық өндірушілердің құрал-жабдықтарын, материалдарын және конструкцияларын барынша көп қолдануы қажет.

Кадралиев Е.У. (Директор)

Сабиров А.Х. (Ведущий эксперт)

Жұмабек А.Б. (Эксперт)

Балабенко С.И. (Эксперт)

Тамабаева К.С. (Эксперт)