Құрылыс саласындағы жұмыстарды мемлекеттік сатып алу туралы үлгілік шарт

Жамбыл облысы №100 2023-08-21

Басшысы атынан әрекет ететін бұдан әрі «Тапсырыс беруші» деп аталатын "Жамбыл облысы Жамбыл ауданы әкімдігінің тұрғын-үй коммуналдық шаруашылық, жолаушылар көлігі және автомобиль жолдары бөлімі" коммуналдық мемлекеттік мекемесі Ереже негізінде әрекет ететін Усенбаев Максат Амантаевич бір тараптан және Директор атынан әрекет ететін бұдан әрі «Мердігер» деп аталатын "Газ-Сервис" жауапкершілігі шектеулі серіктестігі екінші тараптан Жарғы негізінде әрекет ететін Салимов Куаныш Дуйсенбекович, бұдан әрі бірлесіп «Тараптар» деп аталатындар 2015 жылғы 4 желтоқсандағы «Мемлекеттік сатып алу туралы» Қазақстан Республикасы Заңының (бұдан әрі – Заң) және 2023-07-27 № 10178290-ОК1 Ашық конкурс тәсілімен мемлекеттік сатып алудың қорытындылары негізінде осы жұмыстарды мемлекеттік сатып алу туралы шартты (бұдан әрі – Шарт) жасасты және төмендегі туралы келісімге келді:

1 Ұғымдар мен айқындамалар

1.1 Осы Шартта төменде тізбеленген ұғымдар мынадай мағынаға ие:

1) Бас мердігер (бұдан әрі – Мердігер) – Тапсырыс берушімен жасалған Шартта оның контрагенті ретінде әрекет ететін заңды тұлға, сондай-ақ, консорциум (Мемлекеттік сатып алуды жүзеге асыру қағидаларында көзделген жағдайларда);

2) қосалқы мердігер – Шарт бойынша жұмыстардың бір бөлігін орындауға Мердігермен шарты және (немесе) келісімі бар тұлға немесе ұйым;

3) техникалық қадағалаушы – мердігерлік жұмыстарды Мердігердің Шарттың ережелеріне сәйкес орындауы жөніндегі бақылауды жүзеге асыруға Тапсырыс беруші тағайындаған және Мердігерге хабарланған тұлға;

4) объект – мемлекеттік сатып алуды ұйымдастырушы Мердігердің Шартта көзделген түрде салуға, қайта жаңартуға және Тапсырыс берушіге беруге тиіс деп анықтаған ғимарат, құрылым;

5) учаске – Объект құрылысын салуға немесе жұмыстарды жүргізуге бөлінген аумақ;

Осы құжат «Электрондық құжат және электрондық цифрлық қолтаңба туралы» Қазақстан Республикасының 2003 жылғы 7 қаңтардағы N 370-II Заңы 7 бабының 1 тармағына сәйкес қағаз тасығыштағы құжатпен бірдей.

6) уақытша құрылымдар – Объектінің құрылысын салу мен жөндеу үшін қажетті, тұрғызылатын, орнатылатын және Объектінің құрылысын салуды аяқтағаннан кейін Мердігер алып тастайтын барлық уақытша ғимараттар мен құрылымдар

1-1) бюджет қаражаты жеткілікті болған жағдайда Мердігерден жұмыстарды мерзімінен бұрын орындау және оларды тапсыруға дайын екендігі туралы хабарлама алған жағдайда, Шарт талаптарына сәйкес Жұмыстарды орындау аяқталған күннен бастап күнтізбелік 30 (отыз) күн ішінде ішінде орындалған Жұмыстар үшін мерзімінен бұрын ақы алуға және түпкілікті төлем жасауға міндеттенеді.

2 Шарттың мәні

2.1 Мердігер осы Шарттың ажырамас бөлігі болып табылатын оған қосымшаларда көрсетілген шарттарға, талаптарға сәйкес және баға бойынша жұмысты (жұмыстарды) орындауға міндеттенеді, ал Тапсырыс беруші орындалған Жұмысты (Жұмыстарды) қабылдауға және Мердігер Шарт бойынша өз міндеттемелерін тиісінше орындаған кезде ол үшін осы Шарттың талаптарында ақы төлеуге міндетті:
ерекшелігі бойынша 055-028-431 Жаңа объектілерді салу және қолдағы объектілерді реконструкциялау Көлқайнар ауылдық округі аумағындағы шаруашылық субъектілер жерінен "Сана" ш/қ С.Қожанов жеріне газ желісін тарту үшін;

2.2 Жұмыстар - Көлқайнар ауылдық округі аумағындағы шаруашылық субъектілер жерінен "Сана" ш/қ С.Қожанов жеріне газ желісін тарту үшін Жобасы бойынша орындалады, онда бар.
Бас жобалаушы - .

2.3 Төменде тізбеленген құжаттар және оларда айтылған шарттар осы Шартты құрады және оның ажырамас бөлігі болып саналады, атап айтқанда:

1) осы Шарт;

2) лоттардың тізбесі және жұмыстарды орындау шарты (1-қосымша);

3) техникалық ерекшелік (2-қосымша);

3 Шарттың сомасы және ақы төлеу шарттары

3.1 Шарттың жалпы сомасы Шартқа № 1 қосымшамен анықталады және 41 030 500.00 (қырық бір миллион отыз мың бес жүз теңге нөл тиын) теңгені құрайды және Жұмыстарды орындаумен байланысты болатын барлық шығыстарды, сондай-ақ Қазақстан Республикасының

Осы құжат «Электрондық құжат және электрондық цифрлық қолтаңба туралы» Қазақстан Республикасының 2003 жылғы 7 қаңтардағы N 370-II Заңы 7 бабының 1 тармағына сәйкес қағаз тасығыштағы құжатпен бірдей.

заңнамасында көзделген барлық салықтар мен алымдарды, оның ішінде ҚҚС 4 396 125.00 теңге (төрт миллион үш жүз тоқсан алты мың жүз жиырма бес теңге нөл тиын)

3.2 Қазынашылықтың аумақтық органында Шарт 055 2021 – 2025 жылдарға арналған кәсіпкерлікті дамыту жөніндегі ұлттық жоба шеңберінде индустриялық инфрақұрылымды дамыту бюджеттік бағдарламасы, 028 Облыстық бюджеттен берілетін трансферттер есебінен кіші бағдарламасы, 431 Жаңа объектілерді салу және қолдағы объектілерді реконструкциялау ерекшелігі бойынша - 33 474 000.00 (отыз үш миллион төрт жүз жетпіс төрт мың теңге нөл тиын) оның ішінде ҚҚС 2023 жылы тіркеуге жатады
055 2021 – 2025 жылдарға арналған кәсіпкерлікті дамыту жөніндегі ұлттық жоба шеңберінде индустриялық инфрақұрылымды дамыту бюджеттік бағдарламасы, 028 Облыстық бюджеттен берілетін трансферттер есебінен кіші бағдарламасы, 431 Жаңа объектілерді салу және қолдағы объектілерді реконструкциялау ерекшелігі бойынша - 7 556 500.00 (жеті миллион бес жүз елу алты мың бес жүз теңге нөл тиын) оның ішінде ҚҚС 2024 жылы тіркеуге жатады.

3.3 Орындалған Жұмыс үшін төлемді Тапсырыс беруші Орындалған жұмыстар актісіне Тараптар қол қойған күннен бастап күнтізбелік 30 (отыз) күннен кешіктірмей іс жүзінде Мердігердің есеп шотына ақшалай қаражат аудару арқылы жүргізеді.
Егер Жұмыстарды бір қаржы жылының шеңберінде орындаған жағдайда Тапсырыс беруші Мердігерге жұмыстарды аяқтағаннан және Тапсырыс беруші Қазақстан Республикасының сәулет, қала құрылысы және құрылыс қызметі туралы заңнамасына сәйкес объектіні пайдалануға қабылдау туралы актіге қол қойғаннан кейін осы шарт сомасының қалған 5 (бес) пайызын күнтізбелік 30 (отыз) күн ішінде төлейді.
Егер Жұмыстарды бір қаржы жылдан асатын мерзімде орындаған жағдайда Тапсырыс беруші Мердігерге жұмыстарды аяқтағаннан және Тапсырыс беруші Қазақстан Республикасының сәулет, қала құрылысы және құрылыс қызметі туралы заңнамасына сәйкес объектіні пайдалануға қабылдау туралы актіге қол қойғаннан кейін осы шарт сомасының қалған 5 (бес) пайызын күнтізбелік 30 (отыз) күн ішінде төлейді.

3.4 Орындалатын жұмыстардың көлемі Шартқа 1-қосымшада айтылған.

3.5 Ақы төлеу алдындағы қажетті құжаттар:

Осы құжат «Электрондық құжат және электрондық цифрлық қолтаңба туралы» Қазақстан Республикасының 2003 жылғы 7 қаңтардағы N 370-II Заңы 7 бабының 1 тармағына сәйкес қағаз тасығыштағы құжатпен бірдей.

1) аумақтық қазынашылық органында тіркелген Шарт;

2) орындалған Жұмыстардың актісі;

3) Қағидаларға 45-қосымшаға сәйкес нысан бойынша жұмыстар мен көрсетілетін қызметтердегі жергілікті қамту үлесі бойынша есеп;

4) Мердігер Тапсырыс берушіге ұсынған орындалған жұмыстардың сипаттамасымен, жалпы сомасы көрсетіле отырып, электрондық шот-фактура;

4 Тараптардың міндеттемелері.

4.1 Мердігер:

1) Шарт бойынша өзіне алған міндеттемелердің толық және тиесілі орындалуын қамтамасыз етуге;

2) Шарт күшіне енген күннен бастап он жұмыс күні ішінде 1 004 220.00 теңгеге тең осы қаржы жылы Шарттың сомасының үш пайызы мөлшерінде Шарттың орындалуын қамтамасыз ету сомасын және және 0.00 теңгеге тең Шартқа 1-қосымшаға сәйкес шарт мәндері бойынша көзделген аванс мөлшерлерін, міндеттенеді, бұл жалпы алғанда мынадай:
Мердігердің электрондық әмиянындағы ақша;
не:
Мемлекеттік сатып алуды жүзеге асыру қағидаларына 38-қосымшаға сәйкес электрондық құжат нысанында берілетін банктік кепілдік.
не:
шарттың орындалуын қамтамасыз ету (авансты қамтамасыз ету) мақсаттары үшін, «Өнім берушінің азаматтық-құқықтық жауапкершілігін сақтандырудың үлгілік шартын бекіту туралы» Қазақстан Республикасы Қаржы министрінің 2022 жылғы 23 ақпандағы № 206 бұйрығымен (Нормативтік құқықтық актілерді мемлекеттік тіркеу тізілімінде № 12599 болып тіркелген) бекітілген, өнім берушінің азаматтық-құқықтық жауапкершілігін сақтандырудың үлгілік шартқа сәйкес жасалатын өнім берушінің азаматтық-құқықтық жауапкершілігін сақтандыру шарты.
Азаматтық-құқықтық жауапкершілікті сақтандыру шартын электрондық құжат нысанында не қағаз тасығышта ұсынылады.
Өнім беруші шарттың орындалуын қамтамасыз етуді (авансты қамтамасыз етуді) веб-порталда оның электрондық көшірмесін орналастыра отырып, қағаз тасығышта ұсынған кезде түпнұсқа тапсырыс беруші шарттың орындалуын қамтамасыз етуді (авансты

Электрондық құжат www.adilet.zan.kz ақпараттық-құқықтық жүйесінде жасалды және Қазақстан Республикасының 2003 жылғы 7 қаңтардағы N 370-II Заңы 7 бабының 1 тармағына сәйкес қағаз тасығыштағы құжатпен бірдей.

қамтамасыз етуді) ұсынудың түпкілікті мерзіміне дейін ұсынылады.
Тапсырыс беруші сақтандыру шартын алу фактісін қағаз тасығышта өнім берушінің азаматтық-құқықтық жауапкершілігін сақтандыру шарттарын тіркеу журналында тіркейді.
Бұл ретте, Шарттың орындалуын қамтамасыз ету өнім беруші Шарттың орындалуын қамтамасыз етуді енгізу мерзімі өткенге дейін Шарт бойынша міндеттемелерді толық және тиісінше орындаған жағдайда енгізбеуі мүмкін;

3) Шарт бойынша өз міндеттемелерін орындау кезінде орындалатын Жұмыстардың Шарттың ажырамас бөлігі болып табылатын осы Шартқа қосымшаларда көрсетілген талаптарға сәйкес келуін қамтамасыз етуге;

4) Шарт бойынша жұмыстарды орындау мақсатында «Тауарлардың, жұмыстардың, көрсетілетін қызметтердің және оларды берушілердің дерекқорын қалыптастыру және жүргізу қағидаларын бекіту туралы» Қазақстан Республикасы Инвестиция және даму министрі міндетін атқарушының 2022 жылғы 26 мамырдағы № 286 бұйрығына (Нормативтік құқықтық актілерді мемлекеттік тіркеу тізілімінде № 28243 болып тіркелген) сәйкес қалыптастырылған тауарлардың, жұмыстардың, көрсетілетін қызметтердің және оларды берушілердің (бар болса) дерекқорына енгізілген құрылыс материалдарын, жабдықтарды, бұйымдар мен конструкцияларды пайдалануға;

5) Тапсырыс берушінің алдын ала жазбаша келісімінсіз Тапсырыс беруші немесе Шарттың талаптарын орындау үшін Мердігер тартқан персоналды қоспағанда, оның атынан басқа тұлғалар ұсынған техникалық құжаттаманың мазмұнын ашпауға міндеттенеді. Көрсетілген ақпарат бұл персоналға құпия және міндеттемелерді орындауға қажетті шамада ұсынылуы тиіс;

6) Тапсырыс берушінің алдын ала жазбаша рұқсатынсыз жоғарыда тізбеленген құжаттарды және ақпаратты Шартты жүзеге асыру мақсатынан басқа мақсатта пайдаланбауға;

7) Тапсырыс берушінің жазбаша талабы бойынша, оның ішінде мемлекеттік сатып алу веб-порталы арқылы, шарт бойынша міндеттемелердің орындалу барысы туралы ақпарат ұсынуға;

8) Мердігердің Шарт талаптарын тиісінше орындамауымен және/немесе өзге заңсыз іс-әрекеттермен келтірген шығындарды Тапсырыс берушіге толық көлемде өтеуге міндеттенеді

9) Тапсырыс берушіге веб-портал арқылы электрондық цифрлық

Осы құжат «Электрондық құжат және электрондық цифрлық қолтаңба туралы» Қазақстан Республикасының 2003 жылғы 7 қаңтардағы N 370-II Заңы 7 бабының 1 тармағына сәйкес қағаз тасығыштағы құжатпен бірдей.

қолтаңбамен бекітілген орындалған жұмыстар актісін, сондай-ақ осы Қағидаларға 45-қосымшаға сәйкес нысан бойынша жұмыстардағы жергілікті қамту туралы есепті ресімдеуге және жіберуге;

10) Тапсырыс беруші орындалған жұмыстар актісін бекіткеннен кейін Электрондық шот-фактуралардың ақпараттық жүйесінде шот-фактураны электронды нысанда жазып беру қағидаларына сәйкес электрондық шот-фактуралардың ақпараттық жүйесі арқылы электрондық нысанда шот-фактура жазуға;

4.2 Мердігер:

1) Шарт бойынша орындалған Жұмыстар үшін тапсырыс берушіден ақы төлеуді талап етуге;

2) Тапсырыс берушімен орындау мерзімін алдын ала келісе отырып, шартқа № 1 қосымшада көрсетілген Жұмыстарды мерзімінен бұрын орындауға құқылы;

4.3 Тапсырыс беруші:

1) егер жер учаскесін босатуға байланысты жұмыстар жобалау-сметалық құжаттамада көзделмеген болса, Тараптар Шартқа қол қойған күннен бастап 10 (он) жұмыс күнінен кешіктірмей жер учаскесінен Мердігерге жұмыстарды орындауға кірісуге, оларды жүргізуді және аяқтауды қамтамасыз етуге мүмкіндік бермейтін, инженерлік-техникалық қамтамасыз ету желілері ауысуға жататын өз бетінше салынған құрылыстардан, өзге де бұрыннан бар үйлерден, құрылыстардан, құрылыс жайлардан үйінділер мен қоқыстардан босатуға;

2) орындалған Жұмыстардың сәйкес келмеуін анықтаған кезде дереу жазбаша Мердігерді хабардар етуге;

3) Жұмыстарды қабылдау кезінде веб-портал арқылы орындалған жұмыстар актісін бекітуге не Мемлекеттік сатып алуды жүзеге асыру қағидаларының 546-тармағында белгіленген мерзімде оның қабылданбауына дәлелді негіздемелерді көрсете отырып жұмысты қабылдаудан бас тартуға;

4) орындалған жұмыстар актісі бекітілгеннен кейін Электрондық шот-фактуралардың ақпараттық жүйесінде шот-фактураны электронды нысанда жазып беру қағидаларына сәйкес электрондық шот-фактуралардың ақпараттық жүйелері арқылы электрондық нысанда

Осы құжат «Электрондық құжат және электрондық цифрлық қолтаңба туралы» Қазақстан Республикасының 2003 жылғы 7 қаңтардағы N 370-II Заңы 7 бабының 1 тармағына сәйкес қағаз тасығыштағы құжатпен бірдей.

Мердігер жазған шот-фактураны қабылдауға;

5) осы Шартта белгіленген тәртіппен және мерзімде ақы төлеуді жүргізуге міндеттенеді.

6) өндірістік жұмыстар басталғанға дейін Мердігерге Қазақстан Республикасы Ұлттық экономика министрінің 2015 жылғы 19 наурыздағы № 229 бұйрығымен бекітілген (Нормативтік құқықтық актілерді мемлекеттік тіркеу тізілімінде № 10795 болып тіркелген) Тапсырыс берушінің (құрылыс салушының) қызметін ұйымдастырудың және функцияларын жүзеге асырудың қағидаларына сәйкес барлық қажетті құжаттарды беруге;

7) бюджет қаражаты жеткілікті болған жағдайда Мердігерден жұмыстарды мерзімінен бұрын орындау және оларды тапсыруға дайын екендігі туралы хабарлама алған жағдайда, Шарт талаптарына сәйкес Жұмыстарды орындау аяқталған күннен бастап күнтізбелік 30 (отыз) күн ішінде ішінде орындалған Жұмыстар үшін мерзімінен бұрын ақы алуға және түпкілікті төлем жасауға міндеттенеді.

4.4 Тапсырыс беруші:

1) орындалған Жұмыстардың сапасын тексеруге;

2) Жұмыстарды мерзімінен бұрын орындаған жағдайда Тапсырыс беруші Шарттың талаптарына сәйкес жұмыстарды мерзімінен бұрын қабылдауға және оған ақы төлеуге құқылы. Жұмыстарды қабылдау мүмкіндігі болмаған жағдайда оны мерзімінен бұрын орындаудан бас тартуға жол беріледі.

5 Жұмыстардың техникалық ерекшелікке және (немесе) жобалау-сметалық құжаттамаға сәйкестігін тексеру

5.1 Тапсырыс беруші немесе оның өкілдері техникалық ерекшелікте және (немесе) жобалау-сметалық құжаттамада (Шартқа 2-қосымша) көрсетілген талаптарға сәйкес келуі тұрғысында орындалған жұмыстарды бақылауды және тексеруді жүргізуі мүмкін. Бұл ретте осы тексерулер бойынша барлық шығыстарды Мердігер тартады. Тапсырыс беруші осы мақсаттар үшін анықталған өзінің өкілдері туралы Мердігерді жазбаша түрде уақтылы хабардар етуі тиіс.

5.2 Осы Шарт шеңберінде орындалатын жұмыстар техникалық ерекшелікте және (немесе) жобалау-сметалық құжаттамада көрсетілген стандарттарға сәйкес келуі немесе олардан жоғары болуы тиіс.

Осы құжат «Электрондық құжат және электрондық цифрлық қолтаңба туралы» Қазақстан Республикасының 2003 жылғы 7 қаңтардағы N 370-II Заңы 7 бабының 1 тармағына сәйкес қағаз тасығыштағы құжатпен бірдей.

5.3 Егер орындалған Жұмыстардың нәтижелері тексеру кезінде Шартқа қосымшаларда көрсетілген талаптарға, сондай-ақ техникалық ерекшелік және (немесе) жобалау-сметалық құжаттама талаптарына (Шартқа 2-қосымша) сәйкес келмейді деп танылса, Мердігер тексеру сәтінен бастап 10 күн Егер орындалған Жұмыстардың нәтижелері тексеру кезінде Шартқа қосымшаларда көрсетілген талаптарға, сондай-ақ техникалық ерекшелік және (немесе) жобалау-сметалық құжаттама талаптарына (Шартқа 2-қосымша) сәйкес келмейді деп танылса, Мердігер тексеру сәтінен бастап

5.4 Жұмыстардың техникалық ерекшелікке және (немесе) жобалау-сметалық құжаттамаға сәйкес келуін тексеру кезінде Тапсырыс берушінің инспекторларына Тапсырыс беруші тарапынан қандай да бір қосымша шығындарсыз сызбалар мен өндірістік ақпаратқа қол жеткізуді қоса алғанда, барлық құралдар беріледі және жәрдем көрсетілуге тиіс.

5.5 Жоғарыда көрсетілген тармақтың біреуі де Мердігерді Шарт бойынша басқа міндеттемелерден босатпайды.

6 Жұмыстарды тапсыру және қабылдап алу тәртібі

6.1 Жұмыс орындалды деп саналады Мердігердің Жұмыстарды осы Шартқа қосымшаларда көрсетілген талаптарға толық сәйкестікте Тапсырыс берушіге толық тапсырған жағдайда орындалды деп саналады.

6.2 Мердігер орындалған жұмыстарды қабылдап алу/тапсыру кезінде Тапсырыс берушіге мынадай құжаттарды ұсынады:

1) егер жұмыстар қазақстанда шығарылған материалдардан және жабдықтардан орындалған болса, онда «Тауардың шығарылған елін, Еуразиялық экономикалық одақ тауарының немесе шетел тауарының мәртебесін айқындау, тауардың шығарылуы туралы сертификат беру және оның күшін жою, тауардың шығарылған елін айқындау жөніндегі сертификаттың нысанын белгілеу жөніндегі қағидаларды бекіту туралы» Қазақстан Республикасы Сауда және интеграция министрінің 2021 жылғы 13 шілдедегі № 454-НҚ бұйрығымен бекітілген тауардың шығарылған елін, Еуразиялық экономикалық одақ тауарының немесе шетел тауарының мәртебесін айқындау, тауардың шығарылуы туралы сертификат беру және оның күшін жою, тауардың шығарылған елін айқындау жөніндегі сертификаттың нысанын белгілеу жөніндегі қағидаларға (Нормативтік құқықтық актілерін мемлекеттік тіркеу тізілімінде № 23514 болып тіркелген) (бұдан әрі – Тауардың шығарылған

Осы құжат «Электрондық құжат және электрондық цифрлық қолтаңба туралы» Қазақстан Республикасының 2003 жылғы 7 қаңтардағы N 370-II Заңы 7 бабының 1 тармағына сәйкес қағаз тасығыштағы құжатпен бірдей.

елін, Еуразиялық экономикалық одақ тауарының немесе шетел тауарының мәртебесін айқындау, тауардың шығарылуы туралы сертификат беру және оның күшін жою, тауардың шығарылған елін айқындау жөніндегі сертификаттың нысанын белгілеу жөніндегі қағидалары) сәйкес белгіленген тәртіппен берілген «СТ-KZ» Тауардың шығарылған елі туралы сертификатының түпнұсқасы немесе белгіленген үлгідегі көшірмесі, не уәкілетті ұйым растаған көшірмесі ұсынылады;

2) егер жұмыстар шетелде шығарылған материалдардан және жабдықтардан орындалған болса – Тауардың шығарылған елін, Еуразиялық экономикалық одақ тауарының немесе шетел тауарының мәртебесін айқындау, тауардың шығарылуы туралы сертификат беру және оның күшін жою, тауардың шығарылған елін айқындау жөніндегі сертификаттың нысанын белгілеу жөніндегі қағидаларында белгіленген тәртіппен шығарылған елдің тиісті органы берген тиісті Тауардың шығарылған елі туралы сертификаттың тұпнұсқасы немесе көшірмесі.
Осы тармақтың талаптары құны республикалық бюджет туралы заңда тиісті қаржы жылына белгіленген мың еселенген айлық есептік көрсеткіштен асатын мемлекеттік сатып алу туралы шарттарға ғана қолданылады.

6.3 Мердігердің бекітілген жобалау-сметалық құжаттамаға сәйкес орындаған және авторлық және техникалық қадағалаумен расталған жұмыстарды тапсыруы жұмыстарды орындау фактісі бойынша ай сайын, бірақ есепті айдың 25-күнінен кешіктірмей жүзеге асырылады және тараптар қол қоятын орындалған жұмыстар актісі мен орындалған жұмыстар мен шығындар құны туралы анықтама ресімделеді.

7 Кепілдік. Сапа

7.1 Мердігер Тапсырыс берушіге Шарт бойынша жұмыстарды орындау кезінде пайдаланылатын материалдар мен жабдықтар Шартқа қосымшаларда көрсетілген талаптарға, сондай-ақ техникалық ерекшелікте және (немесе) жобалау-сметалық құжаттамада көрсетілген стандарттарға сәйкес келетініне, жұмыстар олардың сапасын техникалық ерекшелікте және (немесе) жобалау-сметалық құжаттамада көрсетілген стандарттарға сәйкес келмейтін деңгейге дейін төмендететін ақауларсыз орындалатынына кепілдік береді.
Осы талаптарға сәйкес келмейтін Жұмыстар, оның ішінде жеткіліксіз негізделген және рұқсатсыз өзгертілген жұмыс ақаулы деп танылады.
Мердігер (қосалқы Мердігер) жүзеге асырмаған пайдалану, түрлендіру ережелерін бұзу, дұрыс ұстамау немесе жеткіліксіз техникалық қызмет көрсету себебінен сондай-ақ жабдықты қалыпты пайдалану кезінде

Осы құжат «Электрондық құжат және электрондық цифрлық қолтаңба туралы» Қазақстан Республикасының 2003 жылғы 7 қаңтардағы N 370-II Заңы 7 бабының 1 тармағына сәйкес қағаз тасығыштағы құжатпен бірдей.

оның ұйғарынды тозуы немесе бүлінуі себебінен залалды өтеу немесе түзету Мердігер беретін кепілдіктерге кірмейді.
Тапсырыс берушінің талап етуі бойынша Мердігер материалдар мен жабдықтар сапасының техникалық ерекшелікте және (немесе) жобалау-сметалық құжаттамада көрсетілген стандарттарға сәйкестігін куәландыратын құжаттарды ұсынады.
Мердігер Тапсырыс берушіге Шарт бойынша жұмыстарды орындау нәтижелері осы Шартқа қосымшаларда көрсетілген талаптарға, сондай-ақ техникалық ерекшелікте көрсетілген стандарттарға сәйкес келетініне, жұмыстар олардың сапасын техникалық ерекшеліктің талаптарына сәйкес келмейтін деңгейге дейін төмендететін ақауларсыз орындалатынына кепілдік береді. Осы талаптарға сәйкес келмейтін, оның ішінде жеткілікті негізделмеген және санкцияланбаған өзгерістері бар жұмыстар ақаулы деп танылады.
Мердігер (қосалқы мердігер) жүзеге асырмаған пайдалану, түрлендіру қағидаларын бұзу, дұрыс ұстамау немесе жеткіліксіз техникалық қызмет көрсету себебінен, сондай-ақ жабдықты қалыпты пайдалану кезінде оның жол берілетін тозуы немесе бүлінуі (бар болса) себебінен залалды өтеу немесе ақауды түзету Мердігер беретін кепілдікке кірмейді.
Тапсырысшының талап етуі бойынша Мердігер жұмыстарды орындау нәтижелері сапасының техникалық ерекшелікте көрсетілген стандарттарға сәйкестігін куәландыратын құжаттарды ұсынады.

7.2 Мердігер Тапсырыс берушіге пайдалануға кепілдікті 1 жыл мерзіміне береді.

7.3 Мердігер орындалған Жұмыстарды және Жұмыстарға байланысты барлық материалдарды, жабдықтарды, ресурстарды және өзге де позицияларды жаңбырға, су тасқынына, аязға, өртке, ұрлауға және өзге де себептерге байланысты зияннның, зақымданудың, жойылудың барлық түрлерінен қорғауды қамтамасыз етуге міндетті.
Мердігер өзінің жұмыстарын жүргізу кезінде жоба бойынша басқа жұмыстарды, сондай-ақ Тапсырыс берушіге тиесілі меншікті және оған тиесілі құрылыстарды қандай да бір зақымдану түрлерінен және жолды, ғимараттарды, материалдардың қоймаларын және жылжымалы және жылжымайтын мүліктің өзге де түрлерін қоса алғанда (бірақ, онымен шектеліп қоймай) басқа да себептерден қорғауды қамтамасыз етуге тиіс.
Мердігер жоғарыда айтылғандарға байланысты шеккен барлық шығындар Тапсырыс берушінің тарапынан қосымша өтелуге жатпайды.

8 Тараптардың жауапкершілігі

8.1 Тараптар өз міндеттерін орындамаған немесе тиісінше орындамаған жағдайда осы Шарт шеңберінде барлық даулар мен

Ескерту: құжат «Электронды құжат және электрондық цифрлық қолтаңба туралы» Қазақстан Республикасының 2003 жылғы 7 қаңтардағы N 370-II Заңы 7 бабының 1 тармағына сәйкес қағаз тасығыштағы құжатпен бірдей.

келіспеушіліктер Қазақстан Республикасының қолданыстағы заңнамасына сәйкес шешіледі.

8.2 Секвестр және/немесе мемлекеттік кәсіпорынның, дауыс беретін акцияларының елу және одан да көп пайызы мемлекетке тиесілі заңды тұлғалардың тиісті бюджеттердің қолма-қол бақылау шотында/есеп шотында ақшаның жеткіліксіз болған жағдайларды қоспағанда, егер Тапсырыс беруші өзіне тиесілі қаражатты (оның ішінде аванс) Мердігерге Шартта көрсетілген мерзімдерде төлемесе, онда Тапсырыс беруші Мердігерге мерзімі өткен әрбір күн үшін тиесілі соманың 0,1% (нөл бүтін оннан бір) мөлшерінде ұсталған төлемдер бойынша тұрақсыздық айыбын (өсімпұл) төлейді. Бұл ретте тұрақсыздық айыбының (өсімпұл) жалпы сомасы Шарттың жалпы сомасынан 10%-нан аспауға тиіс.

8.3 Жұмыстарды орындау мерзімін өткізіп алған жағдайда Тапсырыс беруші Мердігер міндеттемелерін толық орындамаған жағдайда Мердігерден мерзімі өткен әрбір күн үшін шарттың жалпы сомасынан 0,1% мөлшерінде тұрақсыздық айыбын (айыппұл, өсімақы) ұстап қалады (өндіріп алады) немесе міндеттемелерін тиісінше орындамаған (ішінара орындамаған) жағдайда орындалмаған міндеттемелер сомасынан 0,1% мөлшерінде тұрақсыздық айыбын (айыппұл, өсімақы) ұстап қалады (өндіріп алады). Бұл ретте тұрақсыздық айыбының (айыппұлдың, өсімақының) жалпы сомасы Шарттың жалпы сомасының 10 % артық болмауы тиіс.

8.4 Мердігер Жұмыстарды орындаудан бас тартқан немесе Шарт бойынша Жұмыстарды орындау мерзімі өткен күннен бастап бір айдан астам мерзімде, бірақ Шарттың қолдануы аяқталу мерзімінен кешіктірмей Жұмыстарды орындау мерзімін кешіктірген жағдайда, Мердігерден мерзімін кешіктірген әр күн үшін Шарттың жалпы сомасынан 0,1% мөлшерінде тұрақсыздық айыбын (айыппұл, өсімақы) өндіре отырып, осы Шартты біржақты тәртіпте бұзуға құқығы бар.
Бұл ретте Тапсырыс беруші барлық орындалған (қабылданған) Жұмыстардың құны үшін төлем жүргізеді.

8.5 Тұрақсыздық айыбын (айыппұл, өсімақы) төлеуосы Шартта көзделген міндеттерді орындаудан Тараптарды босатпайды.

8.6 Кез келген өзгеріс Шарт бойынша Жұмыстарды орындау үшін Мердігерге қажетті құнның немесе мерзімнің азаюына әкелетін болса, Шарттың сомасы немесе Жұмыстарды орындау кестесі, немесе екеуіне де сәйкес түрде түзетулер енгізіледі, ал Шартқа сәйкес түзетулер енгізіледі. Мердігердің түзетулерді жүргізу туралы барлық сұранымдары

Осы құжат «Электрондық құжат және электрондық цифрлық қолтаңба туралы» Қазақстан Республикасының 2003 жылғы 7 қаңтардағы N 370-II Заңы 7 бабының 1 тармағына сәйкес қағаз тасығыштағы құжатпен бірдей.

Мердігер Тапсырыс берушіден өзгерістер туралы тапсырма алған күннен 30 (отыз) күн ішінде ұсынылуы тиіс.

8.7 Мердігердің осы Шарт бойынша өз міндеттемелерін Тапсырыс берушінің алдын-ала жазбаша келісімінсіз біреуге не толық, не ішінара беруіне рұқсат етілмейді

8.8 Қосалқы мердігерлерді (бірлесіп орындаушыларды) тартқан жағдайда Мердігер осы Шарт шеңберінде жасалған барлық қосалқы мердігерлік шарттардың көшірмелерін Тапсырыс берушіге ұсынады. Қосалқы мердігерлердің болуы Мердігерді Шарт бойынша материалдық немесе басқа жауапкершіліктен босатпайды.
Тапсырыс берушімен келісілмеген қосалқы мердігерлер тартылған жағдайда, сондай-ақ жұмыс көлемінің екіден бірінен көбін қосалқы мердігерге берген кезде тапсырыс беруші растайтын құжаттарды қоса бере отырып, бір жақты тәртіппен шартты бұзуға құқылы.
Жұмыстарды орындау үшін қосалқы мердігерлерге берілуі мүмкін жұмыстардың шекті көлемдері жиынтығында орындалатын жұмыстардың екіден бір көлемінен аспауға тиіс.
Бұл ретте қосалқы мердігерлерге өткізілетін мемлекеттік сатып алудың мәні болып табылатын жұмыстарды орындау көлемдерін өзге қосалқы мердігерлерге беруге тыйым салынады.
Жұмыстарды орындайтын Қазақстан Республикасы мүгедектерінің қоғамдық бірлестіктеріне және Қазақстан Республикасы мүгедектерінің қоғамдық бірлестіктері құрған ұйымдарға мемлекеттік сатып алудың мәні болып табылатын жұмыстарды орындау бойынша қосалқы мердігерлерді тартуға жол берілмейді

8.9 Тапсырыс беруші осы Шарт бойынша Мердігер өз міндеттемелерін орындамауына байланысты Шартты бұзған жағдайда оның орындалуын қамтамасыз ету соманы, сондай-ақ Заңның 26-бабына сәйкес Мердігер енгізген соманы (бар болса қайтармайды.

8.10 Тапсырыс беруші енгізілген Шарттың орындалуын қамтамасыз етуді, сондай-ақ демпингке қарсы шаралар қабылданған жағдайда (бар болса) қамтамасыз ету сомасын Мердігер Шарт бойынша өз міндеттемелерін толық және тиісінше орындаған күннен бастап бес жұмыс күні ішінде, сондай-ақ Мердігер Шарттың қолданылу кезеңінде Шарттың орындалуын қамтамасыз ету тәсілін ауыстыруды ұсынған жағдайда Мердігерге қайтарады.

9 Шарттың қолданылу мерзімі және бұзылу талаптары

9.1 Шарт Тапсырыс беруші оны Қазақстан Республикасы Қаржы

Осы құжат «Электрондық құжат және электрондық цифрлық қолтаңба туралы» Қазақстан Республикасының 2003 жылғы 7 қаңтардағы N 370-II Заңы 7 бабының 1 тармағына сәйкес қағаз тасығыштағы құжатпен бірдей.

министрлігінің аумақтық қазынашылық органында тіркегеннен кейін күннен бастап күшіне енеді және 2024-12-31 жылға дейін қолданылады.

9.2 Мынадай оқиғалар өзінен кейін олардың ұлғаюы бөлігінде:

1) Тапсырыс беруші Объектінің барлық учаскелерін пайдалануға тыйым салады, ол өз кезегінде Жұмыстарды орындауды кешіктіруге әкеп соғады.

2) Тапсырыс беруші Шартта жоспарланбаған сынақтарды жүргізу үшін жұмыстарды тоқтатуға Мердігер нұсқау береді. Бұл ретте, егер бұл сынақтар ақауларды анықтамаса, онда Жұмыстарды өндіру тоқтатылған уақыт Жұмыстарды орындау мерзіміне қосылады;

3) Тапсырыс беруші дәлелдеу техникалық-экономикалық негіздеме әзірлеу және жобалау-сметалық (үлгілік жобалау-сметалық) құжаттама әзірлеу жөніндегі жұмыстарға бастапқы деректермен жобалауға Тапсырма беруді кідіртеді;

9.3 Егер басқа тарап Шарттың талаптарын Шартта көзделген қағидатты талаптардан айыратындай елеулі бұзушылық жасаған болса, Тапсырыс беруші немесе Мердігер Шартта көрсетілген мерзімге дейін Шартты бұза алады. Шарттың талаптарын елеулі бұзу өзіне мыналарды қамтиды, бірақ тізбеленгенмен шектеліп қалмайды:

1) егер Мердігер Жұмыстарды орындау мерзімін бірнеше рет бұзса, Тапсырыс беруші Шартты бұза алады;

2) Мердігер 10 күнге дейін Жұмыстарды тоқтата тұрады, бұл ретте тоқтатуға Тапсырыс берушінің рұқсаты болмаса және егер Мердігер Тапсырыс берушіге жұмыстардың тоқтатыла тұру себептері туралы жазбаша хабарламаса, бұл ретте жұмыстардың тоқтатыла тұру себептерін Тапсырыс беруші Мердігерге байланысты емес деп келісілген болса.

3) Мердігер Тапсырыс беруші айқындаған негізделген уақыт кезеңі ішінде Тапсырыс беруші көрсеткен Ақауларды жоймаса;

4) Тапсырыс беруші Мердігерге Жұмыстар барысын кідіртуге нұсқау берсе және осындай нұсқау 15 күн ішінде күшін жоймаса;

5) не Тапсырыс беруші, не Мердігер оның қайта ұйымдастырылуын немесе бірлесуін қоспағанда, банкротқа ұшыраса немесе қандай да бір себептермен таратылса;

Осы құжат «Электрондық құжат және электрондық цифрлық қолтаңба туралы» Қазақстан Республикасының 2003 жылғы 7 қаңтардағы N 370-II Заңы 7 бабының 1 тармағына сәйкес қағаз тасығыштағы құжатпен бірдей.

6) Мердігер жобалау құжаттамасында және (немесе) шарттық құжаттамада көрсетілген жұмыстарды жүргізу қағиадаларын, нұсқаулықтары мен ережелерін ескермейтін болса.

9.4 Шарт, оны одан әрі орындау орынсыз болған жағдайда тараптардың келісімі бойынша бұзылуы мүмкін.
Шарт жоғарыда көрсетілген жағдаяттар себебінен жойылған кезде, Мердігер Шарт бойынша бұзуға байланысты оны бұзу күніндегі іс жүзіндегі шығындар үшін ғана ақы талап етуге құқылы.

9.5 Мына фактілердің бірі анықталған жағдайда:

1) оның негізінде осы Шарт жасалған сатып алуға қатысты Заңның 6-бабында көзделген шектеулердің бұзылуы;

2) сатып алуды ұйымдастырушы Мердігерге Заңда көзделмеген жәрдемдерді көрсетсе;

3) Заңның 43-бабының 23-1-тармағында көзделген шектеулер бұзылса;

4) Шарттың орындалуын қамтамасыз етуді енгізу мерзімі өткенге дейін жұмыстар орындалған жағдайларды қоспағанда, Шарттың орындалуын қамтамасыз етуді және (немесе) Заңның 26-бабына сәйкес соманы енгізбеу жолымен Шартты жасасудан жалтарса мемлекеттік сатып алу туралы Шарт кез келген кезеңде бұзылуы мүмкін.

9.6 Егер Шарт бұзылса Мердігер дереу жұмысты тоқтатады, Объектіні консервациялауды қамтамасыз етеді және белгіленген тәртіппен оны Тапсырыс берушіге береді

9.7 Егер Мердігердің Шарт талаптарын елеулі бұзуы себебінен Шарт бұзылатын болса, Объектідегі барлық материалдар мен Жабдық, сондай-ақ уақытша құрылымдар мен орындалған құрылыс жұмыстары Тапсырыс берушінің меншігі болып саналады және Шартты бұзуға байланысты қаржылық талқылаулар шешілгенге дейін оның билігінде болады.

10 Хабарлама

10.1 Бір тарап екінші тарапқа жолдайтын кез келген хабарлама Шартқа сәйкес төленген тапсырыс хатымен немесе телеграф, телекс, факс, телефакс бойынша не веб-портал арқылы жіберіледі.

10.2 Күндердің қайсысы кешірек болуына байланысты хабарлама

Осы құжат «Электрондық құжат және электрондық цифрлық қолтаңба туралы» Қазақстан Республикасының 2003 жылғы 7 қаңтардағы N 370-II Заңы 7 бабының 1 тармағына сәйкес қағаз тасығыштағы құжатпен бірдей.

жеткізілгеннен кейін немесе күшіне енудің көрсетілген күні (хабарламада көрсетілсе) күшіне енеді.

11 Форс-мажор

11.1 Егер дүлей апат, әскери іс-қимылдар, эпидемия, ірі ауқымды ереуілдер, тікелей немесе жанама түрде тыйым салатын, сондай-ақ осы Шарт бойынша тараптардың міндеттемелерін орындауға кедергі болатын заңнамалық және үкіметтік актілердің күшіне енуі жататын форс-мажорлық жағдаяттар туындаған жағдайда, өзіне алған міндеттемелерді орындау үшін жауапкершіліктен босатылады. Бұл ретте, тарап форс-мажор басталғаны туралы жазбаша түрде дереу хабарлауға тиіс. Олай болмаған жағдайда бұл жағдаятқа сілтеме жасауға құқығы жоқ.

11.2 Форс-мажор жағдаяттары кезінде екінші тараптың өз міндеттемелерін орындамауына байланысты шығынға ұшыраған тарап осы оқиғалардың ауқымы туралы, сондай-ақ оның қызметіне тигізген әсері туралы құзыретті органдар мен ұйымдар растаған құжаттамалық дәлелдерді одан алуға құқығы бар.

11.3 Форс-мажор жағдайында Тапсырыс беруші Шарттың тоқтатыла тұрғаны туралы хабарлайды. Мердігер тоқтата тұру туралы хабарлама алғаннан кейін қысқа мерзімде Жұмыстардың тоқтатыла тұруын қамтамасыз етеді.

11.4 Егер форс-мажор жағдаяты Шарттың орындалуын бұзатын болса, Тапсырыс беруші Шарттың тоқтатыла тұруын куәландырады. Мердігер тоқтата тұру туралы хабарлама алғаннан кейін қысқа мерзімде Объектіні консервациялауды қамтамасыз етеді және жұмыстарды тоқтатады. Тапсырыс беруші Мердігерге Объектіні тоқтатқан күнге дейін орындалған жұмыстардың барлық көлемі үшін және Объектіні консервациялауға байланысты жұмыстар үшін ақы төлеуді жүргізеді.

12 Даулы мәселелерді шешу

12.1 Тапсырыс беруші мен Мердігер Шарт бойынша немесе оған байланысты олардың арасында туындайтын барлық келіспеушіліктерді немесе дауларды тікелей келіссөздер процесінде реттеу үшін барлық қажетті шараларды қабылдауға тиіс.

12.2 Егер келіссөздер процесінде Тапсырыс беруші мен Мердігер Шарт бойынша туындаған келіспеушіліктерді немесе дауларды шеше алмайтын болса, Тараптардың кез келгені бұл мәселені Қазақстан Республикасының заңнамасына сәйкес шешуді талап ете алады алады.

Осы құжат «Электрондық құжат және электрондық цифрлық қолтаңба туралы» Қазақстан Республикасының 2003 жылғы 7 қаңтардағы N 370-II Заңы 7 бабының 1 тармағына сәйкес қағаз тасығыштағы құжатпен бірдей.

13 Өзге де шарттар

13.1 Салықтар мен бюджетке төленетін басқа да төлемдер Қазақстан Республикасының салық және кеден заңнамасына сәйкес төленуге жатады.

13.2 Шартқа енгізілетін кез келген өзгерістер мен толықтырулар Шарт жасасқан нысанда жасалады.

13.3 Мердігердің таңдауы үшін негіз болған сапаның өзгермеуі шарты мен басқа да шарттарда жасалған Шартқа өзгерістер енгізуге Заңның 45-бабының 2-тармағында көзделген жағдайларда жол беріледі.

13.4 Тараптардың біреуінің Шарт бойынша міндеттерін беруіне тек екінші Тараптың жазбаша келісімімен жол беріледі.

13.5 Шарт веб-портал арқылы жасалған бірдей заңды күшіне ие қазақ және орыс тілінде жасалды.

13.6 Шартпен реттелмеген бөлігінде Тараптар Қазақстан Республикасының заңнамасын басшылыққа алады.

14 Реквизиттер

Тапсырыс беруші:
"Жамбыл облысы Жамбыл ауданы әкімдігінің тұрғын-үй коммуналдық шаруашылық, жолаушылар көлігі және автомобиль жолдары бөлімі" коммуналдық мемлекеттік мекемесі
Жамбылская область, Жамбылский район, с.Аса, АБАЙ, 123
БСН 050340000336
БСК KKMFKZ2A
ЖСК KZ79070103KSN2102000
"ҚР Қаржы министрлігінің Қазынашылық Комитеті" РММ
Тел.: 87263321217
Басшысы Усенбаев Максат Амантаевич

Мердігер (Өнім беруші ақша талабын (факторингті) басқаға беру арқылы қаржыландыру шартын жасасқан кезде қаражат алушы):
"Газ-Сервис" жауапкершілігі шектеулі серіктестігі
Жамбылская область, г.Тараз, АСАНБАЯ АСКАРОВА, 297
БСН/ЖСН 990840000677
БСК IRTYKZKA
ЖСК KZ539650000070198535
"ForteBank" АҚ
Тел.: 8-701-724-72-53
Директор Салимов Куаныш Дуйсенбекович

Аббревиатураларды таратып жазу:
БСН – бизнес-сәйкестендіру нөмірі;
БСК – банктік сәйкестендіру коды;
ЖСК – жеке сәйкестендіру коды;
ЖСН – жеке сәйкестендіру нөмірі;
ССН – салық төлеушінің сәйкестендіру нөмірі;

Осы құжат «Электрондық құжат және электрондық цифрлық қолтаңба туралы» Қазақстан Республикасының 2003 жылғы 7 қаңтардағы N 370-II Заңы 7 бабының 1 тармағына сәйкес қағаз тасығыштағы құжатпен бірдей.

ТЕН – төлеушіні есепке алу нөмірі;
ҚҚС – қосылған құн салығы;
Т.А.Ә. – тегі аты әкесінің аты

2023-08-21 15:22:38
Усенбаев Максат Амантаевич
"Жамбыл облысы Жамбыл ауданы әкімдігінің тұрғын-үй коммуналдық шаруашылық, жолаушылар көлігі және автомобиль жолдары бөлімі" коммуналдық мемлекеттік мекемесі

коммунальное государственное учреждение "Отдел жилищно-коммунального хозяйства, пассажирского транспорта и автомобильных дорог акимата Жамбылского района Жамбылской области"

2023-08-21 18:13:47
Салимов Куаныш Дуйсенбекович
"Газ-Сервис" жауапкершілігі шектеулі серіктестігі

Товарищество с ограниченной ответственностью "Газ-Сервис"

Осы құжат «Электрондық құжат және электрондық цифрлық қолтаңба туралы» Қазақстан Республикасының 2003 жылғы 7 қаңтардағы N 370-II Заңы 7 бабының 1 тармағына сәйкес қағаз тасығыштағы құжатпен бірдей.

1-қосымша

Сатып алынатын тауарлар (көрсетілетін қызметтер, жұмыстардың) тізімі

Электрондық конкурстың №: 10178290-1
Электрондық конкурстың атауы: Объявление о государственных закупках

Лоттың №	Тапсырыс беруші атауы	Атауы	Қысқа сипаттама	Қосымша сипаттама	Өлшем бірлік	Саны, көлемі	Бірлік бағасы, соның ішінде ҚҚС, тенге	Тауарларды жеткізу, жұмыстарды орындау, қызметтерді көрсету мерзімі	Шарт бойынша тауарларды жеткізу, жұмыстарды орындау, қызметтерді көрсету мерзімі	Жеткізу орндар	Аванс төлемінің мөлшері %, %	Жалпы сома, соның ішінде ҚҚС, тенге
1	2	3	4	5	6	7	8	9	10	11	12	13
055-028-431 : Жаңа объектілерді салу және қолдағы объектілерді реконструкциялау						Жаңа объектілерді салу және қолдағы объектілерді реконструкциялау Көлқайнар ауылдық округі аумағындағы шаруашылық субъектілер жерінен "Сана" ш/қ С.Қожанов жеріне газ желісін тарту үшін						

Осы құжат «Электрондық құжат және электрондық цифрлық қолтаңба туралы» Қазақстан Республикасының 2003 жылғы 7 қаңтардағы N 370-II Заңы 7 бабының 1 тармағына сәйкес қағаз тасығыштағы құжатпен бірдей.

61835074-ОК1	"Жамбыл облысы Жамбыл ауданы әкімдігінің тұрғын-үй коммуналдық шаруашылық, жолаушылар көлігі және автомобиль жолдары бөлімі" коммуналдық мемлекеттік мекемесі	Газбен жабдықтау / газ тарату желілерінің / жүйелерінің / объектілерінің / станциялардың құрылысы (салу) бойынша жұмыстар	Газбен жабдықтау / газ тарату желілерінің / жүйелерінің / объектілерінің / станциялардың құрылысы (салу) бойынша жұмыстар	Көлқайнар ауылдық округі аумағындағы шаруашылық субъектілер жерінен "Сана" ш/қ С.Қожанов жеріне газ желісін тарту үшін	Жұмыс	1	41 030 500.00	Мемлекеттік Сәулет-Құрылыс Бақылау органдарын хабардар еткен күннен бастап 2 ай	Мемлекеттік Сәулет-Құрылыс Бақылау органдарын хабардар еткен күннен бастап 2 ай	Жамбыл облысы, Жамбыл ауданы, Тастөбе а. (1)	0	33 474 000.00
61835074-ОК1	"Жамбыл облысы Жамбыл ауданы әкімдігінің тұрғын-үй коммуналдық шаруашылық, жолаушылар көлігі және автомобиль жолдары бөлімі" коммуналдық мемлекеттік мекемесі	Газбен жабдықтау / газ тарату желілерінің / жүйелерінің / объектілерінің / станциялардың құрылысы (салу) бойынша жұмыстар	Газбен жабдықтау / газ тарату желілерінің / жүйелерінің / объектілерінің / станциялардың құрылысы (салу) бойынша жұмыстар	Көлқайнар ауылдық округі аумағындағы шаруашылық субъектілер жерінен "Сана" ш/қ С.Қожанов жеріне газ желісін тарту үшін	Жұмыс	1	41 030 500.00	Мемлекеттік Сәулет-Құрылыс Бақылау органдарын хабардар еткен күннен бастап 2 ай	Мемлекеттік Сәулет-Құрылыс Бақылау органдарын хабардар еткен күннен бастап 2 ай	Жамбыл облысы, Жамбыл ауданы, Тастөбе а. (1)	0	7 556 500.00

Осы құжат «Электрондық құжат және электрондық цифрлық қолтаңба туралы» Қазақстан Республикасының 2003 жылғы 7 қаңтардағы N 370-II Заңы 7 бабының 1 тармағына сәйкес қағаз тасығыштағы құжатпен бірдей.

Типовой договор о государственных закупках работ в сфере строительства

Жамбылская область №100 2023-08-21

коммунальное государственное учреждение "Отдел жилищно-коммунального хозяйства, пассажирского транспорта и автомобильных дорог акимата Жамбылского района Жамбылской области", именуемый (ое)(ая) в дальнейшем «Заказчик», от лица которого выступает Руководитель Усенбаев Максат Амантаевич, действующий на основании Положение, с одной стороны и Товарищество с ограниченной ответственностью "Газ-Сервис", именуемый(ое)(ая) в дальнейшем «Подрядчик», от лица которого выступает Директор Салимов Куаныш Дуйсенбекович, действующий на основании Устава, с другой стороны, далее совместно именуемые «Стороны», на основании Закона Республики Казахстан 4 декабря 2015 года «О государственных закупках» (далее - Закон) и итогов государственных закупок способом Открытый конкурс от 2023-07-27 года № 10178290-ОК1, заключили настоящий договор о государственных закупках работ (далее - Договор) и пришли к соглашению о нижеследующем:

1 Понятия и определения

1.1 В данном Договоре нижеперечисленные понятия имеют следующее толкование:

1) генеральный Подрядчик (далее - Подрядчик) - юридическое лицо, выступающее в качестве контрагента Заказчика в заключенном с ним договоре о государственных закупках, а также консорциум (в случаях, предусмотренных Правилами осуществления закупок);

2) субподрядчик - лицо или организация, имеющие договор и (или) соглашение с Подрядчиком на выполнение части работ по Договору на участке (объекте);

3) технадзор - лицо, назначенное Заказчиком и сообщенное Подрядчику осуществлять контроль по выполнению Подрядчиком подрядных работ в соответствии с условиями Договора;

4) объект - здание, сооружение, определенное организатором государственных закупок как подлежащее строительству, реконструкции и передаваемое Подрядчиком Заказчику в виде, предусмотренном Договором;

Данный документ согласно пункту 1 статьи 7 ЗРК от 7 января 2003 года «Об электронном документе и электронной цифровой подписи» равнозначен документу на бумажном носителе.

5) участок - территория, отведенная для строительства Объекта или производства работ;

6) временные сооружения - все временные здания и сооружения, необходимые для строительства и ремонта Объекта, которые возводятся, устанавливаются и убираются Подрядчиком после завершения строительства Объекта

1-1) при наличии достаточных бюджетных средств досрочно принять и произвести окончательную оплату за выполненные Работы течении 30 (тридцати) календарных дней со дня окончания выполнения работ, в соответствии с условиями Договора, в случае получения уведомления от Подрядчика о досрочном выполнении Работ и готовности их к сдаче.

2 Предмет Договора

2.1 Подрядчик обязуется выполнить Работу(ы) согласно условиям, требованиям и по ценам, указанным в приложениях к настоящему Договору (далее - Работа), являющихся неотъемлемой его частью, а Заказчик обязуется принять выполненную(ые) Работу(ы) и оплатить за нее на условиях настоящего Договора при условии надлежащего исполнения Подрядчиком своих обязательств по Договору:
по специфике 055-028-431 Строительство новых объектов и рекон-я имею-я объектов Газоснабжения здания крестьянского хозяйства КХ «Сана» Кожанова С. Колькайнарского сельского округа Жамбылского района Жамбылской области;

2.2 Работы выполняются по Проекту - Газоснабжения здания крестьянского хозяйства КХ «Сана» Кожанова С. Колькайнарского сельского округа Жамбылского района Жамбылской области, который находится - .
Генеральный проектировщик - .

2.3 Перечисленные ниже документы и условия, оговоренные в них, образуют данный Договор и считаются его неотъемлемой частью, а именно:

1) настоящий Договор;

2) перечень лотов и условия выполнения работ (приложение 1);

3) техническая спецификация (приложение 2);

3 Сумма Договора и условия оплаты

3.1 Общая сумма Договора определяется Приложением 1 к Договору и

Данный документ согласно пункту 1 статьи 7 ЗРК от 7 января 2003 года «Об электронном документе и электронной цифровой подписи» равнозначен документу на бумажном носителе.

составляет 41 030 500.00 (сорок один миллион тридцать тысяч пятьсот тенге ноль тиын) тенге и включает все расходы, связанные с выполнением Работ(ы), а также все налоги и сборы, предусмотренные законодательством Республики Казахстан, в том числе НДС 4 396 125.00 тенге (четыре миллиона триста девяносто шесть тысяч сто двадцать пять тенге ноль тиын) (далее – сумма Договора).

3.2 В территориальном органе казначейства Договор подлежит регистрации
по бюджетной программе 055 Развитие индустриальной инфраструктуры в рамках национального проекта по развитию предпринимательства на 2021 – 2025 годы, по подпрограмме 028 За счет трансфертов из областного бюджета, по специфике 431 Строительство новых объектов и реконструкция имеющихся объектов - на 2023 год 33 474 000.00 (тридцать три миллиона четыреста семьдесят четыре тысячи тенге ноль тиын) в том числе НДС;
по бюджетной программе 055 Развитие индустриальной инфраструктуры в рамках национального проекта по развитию предпринимательства на 2021 – 2025 годы, по подпрограмме 028 За счет трансфертов из областного бюджета, по специфике 431 Строительство новых объектов и реконструкция имеющихся объектов - на 2024 год 7 556 500.00 (семь миллионов пятьсот пятьдесят шесть тысяч пятьсот тенге ноль тиын) в том числе НДС.

3.3 Оплата за выполненные Работы производится Заказчиком путем перечисления денежных средств на расчетный счет Подрядчика по факту не позднее 30 (тридцати) календарных дней с даты подписания Сторонами акта выполненных Работ.
В случае выполнения работ, связанных со строительством в рамках одного финансового года, Заказчик оплачивает Подрядчику оставшиеся 5 (пять) процентов от суммы настоящего договора, в течение 30 (тридцати) календарных дней после завершения работ и подписания акта приемки Объекта в эксплуатацию в соответствии с законодательством Республики Казахстан об архитектурной, градостроительной и строительной деятельности.
В случае если срок выполнения работ, связанных со строительством со сроком свыше одного финансового года, Заказчик оплачивает Подрядчику оставшиеся 5% от суммы Договора, в течение 30 (тридцати) календарных дней после завершения работ и подписания акта приемки Объекта в эксплуатацию в соответствии с законодательством Республики Казахстан об архитектурной, градостроительной и строительной деятельности, в последний год завершения строительства.

3.4 Объем выполняемых работ оговорен в приложении 1 к Договору.

Данный документ согласно пункту 1 статьи 7 ЗРК от 7 января 2003 года «Об электронном документе и электронной цифровой подписи» равнозначен документу на бумажном носителе.

3.5 Необходимые документы, предшествующие оплате:

1) зарегистрированный в территориальном органе казначейства Договор;

2) акт(ы) выполненых работ;

3) отчет о местном содержании в работах и услугах, по форме согласно приложению 45 к настоящим Правилам;

4) электронная счет-фактура с описанием, указанием общей суммы выполненных работ, представленная Подрядчиком Заказчику;

4 Обязательства Сторон

4.1 Подрядчик обязуется:

1) Обеспечить полное и надлежащее исполнение взятых на себя обязательств по Договору.

2) в течение десяти рабочих дней со дня вступления в силу Договора, внести обеспечение исполнения Договора в размере трех процентов от суммы договора на текущий финансовый год равную 1 004 220.00 тенге и размеров аванса, предусмотренных по предметам договора согласно Приложению 1 к Договору равную 0.00, что в общем составляет 1 004 220.00 (один миллион четыре тысячи двести двадцать тенге ноль тиын) тенге в виде:
денег, находящихся в электронном кошельке Подрядчика;
либо:
банковской гарантии, представляемой в форме электронного документа согласно приложению 38 к Правилам.
либо:
договора страхования гражданско-правовой ответственности поставщика, заключенного в соответствии с типовым договором страхования гражданско-правовой ответственности поставщика, утвержденным приказом Министра финансов Республики Казахстан от 23 февраля 2022 года № 206 «Об утверждении типового договора страхования гражданско-правовой ответственности поставщика» (зарегистрирован в Реестре государственной регистрации нормативных правовых актов № 26971), для целей обеспечения исполнения договора (обеспечения аванса).
Договор страхования представляется в форме электронного документа либо на бумажном носителе.
При представлении потенциальным поставщиком обеспечения

Данный документ согласно пункту 1 статьи 7 ЗРК от 7 января 2003 года «Об электронном документе и электронной цифровой подписи» равнозначен документу на бумажном носителе.

исполнения договора (обеспечения аванса) на бумажном носителе, с размещением на веб-портале его электронной копии, оригинал представляется заказчику до окончательного срока представления обеспечения исполнения договора (обеспечения аванса).
Заказчик фиксирует факт получения договора страхования на бумажном носителе в журнале регистрации договоров страхования гражданско-правовой ответственности поставщика.
При этом обеспечение исполнения Договора может не вноситься поставщиком в случае полного и надлежащего им исполнения обязательств по Договору до истечения срока внесения обеспечения исполнения Договора;

3) при исполнении своих обязательств по Договору обеспечить соответствие выполняемых работ требованиям, указанным в приложениях к настоящему Договору, являющихся неотъемлемой частью Договора;

4) в целях выполнения работ по Договору использовать строительные материалы, оборудования, изделия и конструкции, включенные в базу данных товаров, работ, услуг и их поставщиков (при наличии), сформированных в соответствии с приказом исполняющего обязанности Министра индустрии и инфраструктурного развития Республики Казахстан от 26 мая 2022 года № 286 «Об утверждении Правил формирования и ведения базы данных товаров, работ, услуг и их поставщиков» (зарегистрирован в Реестре государственной регистрации нормативных правовых актов за № 28243);

5) не раскрывать без предварительного письменного согласия Заказчика содержание технической документации, представленной Заказчиком или от его имени другими лицами, за исключением того персонала, который привлечен Подрядчиком для исполнения условий Договора. Указанная информация должна предоставляться этому персоналу конфиденциально и в той мере, насколько это необходимо для исполнения обязательств;

6) без предварительного письменного согласия Заказчика не использовать какие-либо вышеперечисленные документы и информацию, кроме как в целях реализации Договора;

7) по письменному требованию Заказчика, в том числе посредством веб-портала государственных закупок, предоставлять информацию о ходе исполнения обязательств по Договору;

8) возмещать Заказчику в полном объеме причиненные ему убытки,

Данный документ согласно пункту 1 статьи 7 ЗРК от 7 января 2003 года «Об электронном документе и электронной цифровой подписи» равнозначен документу на бумажном носителе.

вызванные ненадлежащим выполнением Подрядчиком условий Договора и/или иными неправомерными действиями;

9) оформить и направить Заказчику посредством веб-портала утвержденный электронно-цифровой подписью акт выполненных работ, а также отчет о местном содержании в работах по форме согласно приложению 45 к настоящим Правилам;

10) после утверждения Заказчиком акта выполненных работ, выписать счет-фактуру в электронной форме посредством информационной системы электронных счетов-фактур в соответствии с Правилами выписки счет-фактуры в электронной форме в информационной системе электронных счетов-фактур;

4.2 Подрядчик вправе:

1) требовать от Заказчика оплату за выполненные Работы по Договору;

2) на досрочное выполнение Работ, указанных в Приложении №1 к Договору, заранее согласовав с Заказчиком сроки выполнения;

4.3 Заказчик обязуется:

1) не позднее 10 (десяти) рабочих дней со дня подписания Договора Сторонами обеспечить освобождение земельного участка, предназначенного для строительства Объекта от самовольных построек, подлежащих переносу сетей инженерно-технического обеспечения, иных существующих зданий, строений, сооружений, от завалов и мусора, не позволяющих Подрядчику приступить к выполнению работ, обеспечению их ведения и завершения в установленный Договором срок, если работы связанные с освобождением земельного участка не предусмотрено в проектно-сметной документации;

2) при выявлении несоответствий выполненных Работ незамедлительно письменно уведомить Подрядчика;

3) при приемке Работ утвердить посредством веб-портала акт выполненных работ либо отказать в принятии работ с указанием аргументированных обоснований ее непринятия в сроки, установленные пунктом 546 Правил осуществления государственных закупок;

4) после утверждения акта выполненных работ принять счет-фактуру, выписанную Подрядчиком в электронной форме посредством

Данный документ согласно пункту 1 статьи 7 ЗРК от 7 января 2003 года «Об электронном документе и электронной цифровой подписи» равнозначен документу на бумажном носителе.

информационной системы электронных счетов-фактур в соответствии с Правилами выписки счет-фактуры в электронной форме в информационной системе электронных счетов-фактур;

5) произвести оплату в порядке и сроки, установленные настоящим Договором.

6) до начала производственных работ передать Подрядчику все необходимые документы в соответствии с Правилами организации деятельности и осуществления функций заказчика (застройщика), утвержденными приказом Министра национальной экономики Республики Казахстан от 19 марта 2015 года № 229 (зарегистрирован в Реестре государственной регистрации нормативных правовых актов под № 10795);

7) при наличии достаточных бюджетных средств досрочно принять и произвести окончательную оплату за выполненные Работы течении 30 (тридцати) календарных дней со дня окончания выполнения работ, в соответствии с условиями Договора, в случае получения уведомления от Подрядчика о досрочном выполнении Работ и готовности их к сдаче.

4.4 Заказчик вправе:

1) проверять качество выполненных Работ;

2) в случае досрочного выполнения Работ, Заказчик вправе досрочно принять работы и оплатить за нее в соответствии с условиями Договора. Отказ в досрочном выполнении Работ допускается в случаях отсутствия возможности его принятия.

5 Проверка Работ на соответствие технической спецификации и (или) проектно-сметной документации

5.1 Заказчик или его представители могут проводить контроль и проверку выполненных работ на предмет соответствия требованиям, указанным в технической спецификации и (или) проектно-сметной документации (приложение 2 к Договору). При этом все расходы по этим проверкам несет Подрядчик. Заказчик должен в письменном виде своевременно уведомить Подрядчика о своих представителях, определенных для этих целей.

5.2 Работы, выполняемые в рамках настоящего Договора, должны соответствовать или быть выше стандартов, указанных в технической спецификации и (или) проектно-сметной документации

Данный документ согласно пункту 1 статьи 7 ЗРК от 7 января 2003 года «Об электронном документе и электронной цифровой подписи» равнозначен документу на бумажном носителе.

5.3 Если результаты выполненных Работ при проверке будут признаны не соответствующими требованиям, указанным в приложениях к Договору, а также стандартам, указанным в технической спецификации и (или) проектно-сметной документации (приложение 2 к Договору), Подрядчик принимает меры по устранению несоответствий требованиям технической спецификации и (или) проектно-сметной документации, без каких-либо дополнительных затрат со стороны Заказчика, в течение 10 дней с момента проверки.

5.4 При проверке Работ на соответствие технической спецификации и (или) проектно-сметной документации инспекторам Заказчика должны быть предоставлены все необходимые средства и оказано содействие, включая доступ к чертежам и производственной информации, без каких-либо дополнительных затрат со стороны Заказчика.

5.5 Ни один вышеуказанный пункт не освобождает Подрядчика от других обязательств по Договору.

6 Порядок сдачи и приемки работ

6.1 Работа считается выполненной при условии полной сдачи Подрядчиком Работ Заказчику в точном соответствии требованиям, указанным в приложениях к настоящему Договору.

6.2 Подрядчик при приемке/сдаче выполненных работ предоставляет Заказчику следующие документы:

1) если работы выполнены из материалов и оборудования казахстанского происхождения, то предоставляется оригинал или копия установленного образца, либо заверенная уполномоченной организацией копия Сертификата о происхождении товара «СТ-KZ», выданного в установленном порядке в соответствии с Правилами по определению страны происхождения товара, статуса товара Евразийского экономического союза или иностранного товара, выдаче сертификата о происхождении товара и отмене его действия, установлении форм сертификата по определению страны происхождения товара, утвержденными приказом Министра торговли и интеграции Республики Казахстан от 13 июля 2021 года № 454-НҚ (зарегистрирован в Реестре государственной регистрации нормативных правовых актов под № 23514) (далее – Правила по определению страны происхождения товара, статуса товара Евразийского экономического союза или иностранного товара, выдаче сертификата о происхождении товара и отмене его действия);

Данный документ согласно пункту 1 статьи 7 ЗРК от 7 января 2003 года «Об электронном документе и электронной цифровой подписи» равнозначен документу на бумажном носителе.

2) если работы выполнены из материалов и оборудования иностранного происхождения – оригинал или копию соответствующего Сертификата о происхождении Товара, выданного соответствующим органом страны происхождения в порядке, установленном Правилами по определению страны происхождения товара, статуса товара Евразийского экономического союза или иностранного товара, выдаче сертификата о происхождении товара и отмене его действия.
Требования настоящего пункта не распространяются на договоры о государственных закупках, стоимость которых не превышает тысячекратный месячный расчетный показатель, установленный на соответствующий финансовый год законом о республиканском бюджете.

6.3 Сдача выполненных Подрядчиком Работ в соответствии с утвержденной проектно-сметной документацией и подтвержденных авторским и техническим надзором осуществляется ежемесячно, но не позднее 25 числа отчетного месяца, по факту выполнения работ и оформляется подписываемой Сторонами Акт выполненных работ и Справка о стоимости выполненных работ и затрат.

7 Гарантии. Качество

7.1 Подрядчик гарантирует Заказчику, что материалы и оборудование, используемые при выполнении Работ по Договору, будут соответствовать требованиям, указанным в приложениях к Договору, а также, стандартам, указанным в технической спецификации и (или) проектно-сметной документации, что Работы будут выполнены без дефектов, снижающих их качество до уровня, не соответствующего стандартам, указанным в технической спецификации и (или) проектно-сметной документации.
Работы, не соответствующие этим требованиям, в том числе содержащие недостаточно обоснованные и несанкционированные изменения признаются дефектными.
В гарантию, предоставляемую Подрядчиком, не входят возмещение ущерба или исправление Дефекта по причине нарушения правил эксплуатации, модификаций, осуществленных не Подрядчиком (субподрядчиком), неправильного содержания или недостаточного технического обслуживания, а также по причине допустимого износа или порчи оборудования при его нормальной эксплуатации.
По требованию Заказчика Подрядчик предоставляет документы, удостоверяющие соответствие качества материалов и оборудования стандартам, указанным в технической спецификации и (или) проектно-сметной документации.
Подрядчик гарантирует Заказчику, что результаты выполнения Работ по Договору будут соответствовать требованиям, указанным в приложениях

Данный документ согласно пункту 1 статьи 7 ЗРК от 7 января 2003 года «Об электронном документе и электронной цифровой подписи» равнозначен документу на бумажном носителе.

к настоящему Договору, а также стандартам, указанным в технической спецификации, что Работы будут выполнены без дефектов, снижающих их качество до уровня, не соответствующего требованиям технической спецификации. Работы, не соответствующие этим требованиям, в том числе содержащие недостаточно обоснованные и несанкционированные изменения признаются дефектными.
В гарантию, предоставляемую Подрядчиком, не входят возмещение ущерба или исправление Дефекта по причине нарушения правил эксплуатации, модификаций, осуществленных не Подрядчиком (субподрядчиком), неправильного ¬содержания или недостаточного технического обслуживания, а также по причине допустимого износа или порчи оборудования (при наличии) при его нормальной эксплуатации.
По требованию Заказчика Подрядчик предоставляет документы, удостоверяющие соответствие качества результатов выполнения работ стандартам, указанным в технической спецификации.

7.2 Подрядчик предоставляет гарантию Заказчику на эксплуатацию сроком на 1 год.

7.3 Подрядчик обеспечивает защиту выполненных Работ и всех материалов, оборудования, ресурсов и прочих позиций, связанных с Работами (при их наличии), от всех видов ущерба, повреждения, уничтожения, связанных с климатическими осадками, наводнением, морозом, пожаром, кражами и прочими причинами.
Подрядчик при производстве своих работ обеспечивает защиту других работ по проекту, а также собственность, принадлежащую Заказчику, от каких-либо видов повреждения или других причин, включая (но, не ограничиваясь этим) дороги, здания, склады материалов и прочие виды движимого и недвижимого имущества. Все затраты, понесенные Подрядчиком в связи с вышеизложенным, не подлежат дополнительному возмещению со стороны Заказчика.

8 Ответственность Сторон

8.1 В случае невыполнения или ненадлежащего выполнения Сторонами своих обязательств в рамках настоящего Договора все споры и разногласия разрешаются в соответствии с действующим законодательством Республики Казахстан.

8.2 За исключением случаев секвестра и/или недостаточности денег на контрольном счете наличности соответствующих бюджетов, если Заказчик не выплачивает Подрядчику причитающиеся ему средства (в том числе аванс) в сроки, указанные в Договоре, то Заказчик

Данный документ согласно пункту 1 статьи 7 ЗРК от 7 января 2003 года «Об электронном документе и электронной цифровой подписи» равнозначен документу на бумажном носителе.

выплачивает Подрядчику неустойку (пеню) по задержанным платежам в размере 0,1% (ноль целых один) от причитающейся суммы за каждый день просрочки. При этом общая сумма неустойки (пени) не должна превышать 10 % от общей суммы Договора.

8.3 В случае просрочки сроков выполнения Работ, Заказчик удерживает (взыскивает) с Подрядчика неустойку (штраф, пеню) в размере 0,1 % от общей суммы договора за каждый день просрочки в случае полного неисполнения Подрядчиком обязательств либо удерживает (взыскивает) неустойку (штраф, пеню) в размере 0,1 % от суммы неисполненных обязательств за каждый день просрочки в случае ненадлежащего исполнения (частичного неисполнения) обязательств. При этом общая сумма неустойки (штрафа, пени) не должна превышать 10 % от общей суммы Договора

8.4 В случае отказа Подрядчика от выполнения Работ, или просрочки выполнения Работ на срок более одного месяца со дня истечения срока выполнения Работ по Договору, но не позднее срока окончания действия Договора, Заказчик имеет право расторгнуть настоящий Договор в одностороннем порядке с взысканием с Подрядчика суммы неустойки (штрафа, пени) в размере 0,1 % от общей суммы Договора за каждый день просрочки.
При этом Заказчик производит оплату за стоимость всех выполненных (принятых) Работ.

8.5 Уплата неустойки (штрафа, пени) не освобождает Стороны от выполнения обязательств, предусмотренных настоящим Договором.

8.6 Если любое изменение ведет к уменьшению стоимости или сроков, необходимых Подрядчику для выполнения Работ по Договору, то сумма Договора или график выполнения Работ, или и то и другое соответствующим образом корректируется, а в Договор вносятся соответствующие поправки. Все запросы Подрядчика на проведение корректировки должны быть предъявлены в течение 30 (тридцати) дней со дня получения Подрядчиком распоряжения об изменениях от Заказчика.

8.7 Не допускается передача Исполнителем ни полностью, ни частично кому-либо своих обязательств по настоящему Договору без предварительного письменного согласия Заказчика.

8.8 В случае привлечения субподрядчиков (соисполнителей) Подрядчик предоставляет Заказчику копии всех субподрядных договоров, заключенных в рамках данного Договора. Наличие

Данный документ согласно пункту 1 статьи 7 ЗРК от 7 января 2003 года «Об электронном документе и электронной цифровой подписи» равнозначен документу на бумажном носителе.

субподрядчиков не освобождает Подрядчика от материальной или другой ответственности по Договору.
В случае привлечения несогласованных с заказчиком субподрядчиков, а также при передаче субподрядчику более одной второй объема работ, заказчик вправе расторгнуть договор в одностороннем порядке, с приложением подтверждающих документов.
Предельные объемы работ, которые могут быть переданы субподрядчикам для выполнения работ, не должны превышать в совокупности одной второй объема выполняемых работ.
При этом субподрядчикам запрещается передавать иным субподрядчикам объемы выполнения работ, являющихся предметом проводимых государственных закупок.
Выполняющим работы, общественным объединениям инвалидов Республики Казахстан и организациям, созданным общественными объединениями инвалидов Республики Казахстан, не допускается привлечение субподрядчиков по выполнению работ, являющихся предметом проводимых государственных закупок.

8.9 Заказчик не возвращает обеспечение исполнения договора, а также сумму в соответствии со статьей 26 Закона в случае его расторжения в связи с невыполнением Подрядчиком своих обязательств по данному Договору.

8.10 Заказчик возвращает внесенное обеспечение исполнения Договора, а также сумму обеспечения в случае принятия антидемпинговых мер (при наличии) Подрядчику в течение пяти рабочих дней со дня полного и надлежащего исполнения Подрядчику своих обязательств по Договору, а также в случае предоставления поставщиком замены способа обеспечения исполнения Договора в период действия Договора.

9 Срок действия и условия расторжения Договора

9.1 Договор вступает в силу после его регистрации Заказчиком в территориальном подразделении казначейства Министерства финансов Республики Казахстан и действует по 2024-12-31 года.

9.2 Следующие события влекут за собой изменение сроков продолжительности работ в части их увеличения:

1) Заказчик запрещает пользоваться всеми участками Объекта, что в свою очередь влечет задержку выполнения работ;

2) Заказчик дает Подрядчику указание на остановку работ для

Данный документ согласно пункту 1 статьи 7 ЗРК от 7 января 2003 года «Об электронном документе и электронной цифровой подписи» равнозначен документу на бумажном носителе.

проведения испытаний, не запланированных Договором. При этом, в случае если данные испытаний не выявили дефектов, то время остановки производства работ добавляются к сроку выполнения работ;

3) Заказчик задерживает предоставление Задания на проектирование с исходными данными на работы по разработке технико-экономического обоснования и разработке проектно-сметной (типовой проектно-сметной) документации;

9.3 Заказчик или Подрядчик могут расторгнуть Договор до срока, указанного в Договоре, если другой стороной совершено существенное нарушение условий Договора, которое лишает его принципиальных условий, предусмотренных Договором. Существенное нарушение условий Договора включает в себя следующее, но не ограничивается перечисленным

1) Заказчик может расторгнуть Договор, если Подрядчик неоднократно срывает сроки выполнения графика работ;

2) Подрядчик приостанавливает работы сроком до 10 дней, причем остановка не была санкционирована Заказчиком и если Подрядчик письменно не уведомил Заказчика о причинах приостановления работ, при этом причины приостановления работ согласованы Заказчиком как не зависящие от Подрядчика.

3) Подрядчик не устраняет Дефекты, указанные Заказчиком в течение обоснованного периода времени, определенного Заказчиком;

4) Заказчик дает Подрядчику указания задержать ход работ, и такое указание не отменятся в течение 15 дней;

5) либо Заказчик, либо Подрядчик терпит банкротство или ликвидируется по каким-либо причинам, за исключением его реорганизации или объединения;

6) Подрядчик пренебрегает правилами производства Работ, инструкциями и положениями, указанными в проектной документации и (или) договорной документации.

9.4 Договор может быть расторгнут по соглашению сторон, в случае нецелесообразности его дальнейшего исполнения.
Когда Договор аннулируется в силу вышеуказанного обстоятельства, Подрядчик имеет право требовать оплату только за фактические затраты, связанные с расторжением по Договору, на день расторжения.

Данный документ согласно пункту 1 статьи 7 ЗРК от 7 января 2003 года «Об электронном документе и электронной цифровой подписи» равнозначен документу на бумажном носителе.

9.5 Договор о государственных закупках расторгается на любом этапе в случае выявления одного из следующих фактов:

1) выявления нарушения ограничений, предусмотренных статьей 6 Закона в отношении закупки на основании которой заключен данный Договор;

2) оказания организатором государственных закупок содействия Подрядчику, не предусмотренного Законом;

3) нарушения ограничений, предусмотренных пунктом 23-1 статьи 43 Закона;

4) уклонения от заключения Договора путем невнесения обеспечения исполнения договора и (или) суммы в соответствии со статьей 26 Закона (при наличии), за исключением случая выполнения работ до истечения срока внесения обеспечения исполнения договора.

9.6 Если Договор расторгается, Подрядчик немедленно прекращает Работы, обеспечивает консервацию Объекта и передает его Заказчику в установленном порядке.

9.7 Все материалы и Оборудование, находящиеся на Объекте, а также временные сооружения и выполненные строительные работы считаются собственностью Заказчика и находятся в его распоряжении до разрешения финансовых разбирательств, связанных с расторжением Договора, если Договор расторгается по причине существенного нарушения условий Договора Подрядчиком.

10 Уведомление

10.1 Любое уведомление, которое одна сторона направляет другой стороне в соответствии с Договором, высылается оплаченным заказным письмом или по телеграфу, телексу, факсу, телефаксу либо посредством веб-портала.

10.2 Уведомление вступает в силу после доставки или в указанный день вступления в силу (если указано в уведомлении) в зависимости от того, какая из этих дат наступит позднее.

11 Форс-мажор

11.1 В случае возникновения форс-мажорных обстоятельств, к которым относятся стихийные бедствия, военные действия, эпидемии, крупномасштабные забастовки, вступление в силу законодательных и правительственных актов, прямо или косвенно запрещающих, а также

Данный документ согласно пункту 1 статьи 7 ЗРК от 7 января 2003 года «Об электронном документе и электронной цифровой подписи» равнозначен документу на бумажном носителе.

препятствующих исполнению сторонами обязательств по настоящему Договору, они освобождаются от ответственности за неисполнение взятых на себя обязательств. При этом сторона должна незамедлительно письменно уведомить о наступлении форс-мажора. В противном случае сторона не вправе ссылаться на данное обстоятельство.

11.2 Сторона, понесшая убытки из-за невыполнения другой стороной своих обязательств при форс-мажорных обстоятельствах, имеет право получить от нее документальное подтверждение о масштабах этих событий, а также об их влиянии на ее деятельность, подтвержденное компетентными органами и организациями.

11.3 В случае форс-мажора Заказчик сообщает о приостановке Договора. Подрядчик в кратчайшие сроки после получения уведомления о приостановке обеспечивает приостановление Работ.

11.4 Если форс-мажорное обстоятельство срывает выполнение Договора, Заказчик удостоверяет приостановку Договора. Подрядчик в кратчайшие сроки после получения уведомления о приостановке обеспечивает консервацию Объекта и останавливает работы. Заказчик производит оплату Подрядчику за весь объем работ, выполненных до даты остановки Объекта и за работы, связанные с консервацией Объекта.

12 Решение спорных вопросов

12.1 Заказчик и Подрядчик должны предпринимать все необходимые меры для урегулирования, в процессе прямых переговоров всех разногласия или споров, возникающих между ними по Договору или в связи с ним.

12.2 Если в процессе переговоров Заказчик и Подрядчик не могут урегулировать возникшие разногласия или спор по Договору, любая из Сторон может потребовать решения неурегулированного вопроса в соответствии с законодательством Республики Казахстан.

13 Прочие условия

13.1 Налоги и другие обязательные платежи в бюджет подлежат уплате в соответствии с налоговым и таможеным законодательствами Республики Казахстан.

13.2 Любые изменения и дополнения к Договору совершаются в той же форме, что и заключение Договора.

13.3 Внесение изменения в заключенный Договор при условии

Данный документ согласно пункту 1 статьи 7 ЗРК от 7 января 2003 года «Об электронном документе и электронной цифровой подписи» равнозначен документу на бумажном носителе.

неизменности качества и других условий, явившихся основой для выбора Подрядчика, допускается в случаях, предусмотренных в пункте 2 статьи 45 Закона.

13.4 Передача обязанностей одной из Сторон по Договору допускается только с письменного согласия другой Стороны.

13.5 Договор составлен на казахском и русском языках, имеющих одинаковую юридическую силу, заключен посредством веб-портала

13.6 В части, неурегулированной Договором, Стороны руководствуются законодательством Республики Казахстан.

14 Реквизиты Сторон

Заказчик:
коммунальное государственное учреждение "Отдел жилищно-коммунального хозяйства, пассажирского транспорта и автомобильных дорог акимата Жамбылского района Жамбылской области"
Жамбылская область, Жамбылский район, с.Аса, АБАЙ, 123
БИН 050340000336
БИК KKMFKZ2A
ИИК KZ79070103KSN2102000
РГУ "КОМИТЕТ КАЗНАЧЕЙСТВА МИНИСТЕРСТВА ФИНАНСОВ РК"
Тел.: 87263321217
Руководитель Усенбаев Максат Амантаевич

Подрядчик (Получатель средств при заключении поставщиком договора финансирования под уступку денежного требования (факторинга):
Товарищество с ограниченной ответственностью "Газ-Сервис"
Жамбылская область, г.Тараз, АСАНБАЯ АСКАРОВА, 297
БИН/ИИН 990840000677
БИК IRTYKZKA
ИИК KZ539650000070198535
АО "ForteBank"
Тел.: 8-701-724-72-53
Директор Салимов Куаныш Дуйсенбекович

Расшифровка аббревиатур:
БИН – бизнес-идентификационный номер;
БИК – банковский идентификационный код;
ИИК – индивидуальный идентификационный код;
ИИН – индивидуальный идентификационный номер;
ИНН – идентификационный номер налогоплательщика;
УНП – учетный номер плательщика;
НДС – налог на добавленную стоимость;
Ф.И.О. – фамилия имя отчество.

Данный документ согласно пункту 1 статьи 7 ЗРК от 7 января 2003 года «Об электронном документе и электронной цифровой подписи» равнозначен документу на бумажном носителе.

2023-08-21 15:22:38
Усенбаев Максат Амантаевич
"Жамбыл облысы Жамбыл ауданы әкімдігінің тұрғын-үй коммуналдық шаруашылық, жолаушылар көлігі және автомобиль жолдары бөлімі" коммуналдық мемлекеттік мекемесі

коммунальное государственное учреждение "Отдел жилищно-коммунального хозяйства, пассажирского транспорта и автомобильных дорог акимата Жамбылского района Жамбылской области"

2023-08-21 18:13:47
Салимов Куаныш Дуйсенбекович
"Газ-Сервис" жауапкершілігі шектеулі серіктестігі

Товарищество с ограниченной ответственностью "Газ-Сервис"

Данный документ согласно пункту 1 статьи 7 ЗРК от 7 января 2003 года «Об электронном документе и электронной цифровой подписи» равнозначен документу на бумажном носителе.

Приложение 1

Перечень закупаемых товаров(работ/услуг)

№ электронной закупки: 10178290-1

Наименование электронной закупки: Объявление о государственных закупках

№ лота	Наименование заказчика	Наименование	Краткая характеристика	Дополнительная характеристика	Единица измерения	Количество, объем	Цена за ед., включая НДС, тенге	Планируемый срок поставки	Срок поставки по договору	Места поставки	Размер авансового платежа, %	Общая сумма, включая НДС, тенге
1	2	3	4	5	6	7	8	9	10	11	12	13
055-028-431 : Строительство новых объектов и реконструкция имеющихся объектов						Строительство новых объектов и рекон-я имею-я объектов Газоснабжения здания крестьянского хозяйства КХ «Сана» Кожанова С. Колькайнарского сельского округа Жамбылского района Жамбылской области						
61835074-ОК1	коммунальное государственное учреждение "Отдел жилищно-коммунального хозяйства, пассажирского транспорта и автомобильных дорог акимата Жамбылского района Жамбылской области"	Работы по строительству (сооружению) сетей/систем/объектов/станций газоснабжения/газораспределения	Работы по строительству (сооружению) сетей/систем/объектов/станций газоснабжения/газораспределения	Газоснабжения здания крестьянского хозяйства КХ «Сана» Кожанова С. Колькайнарского сельского округа Жамбылского района Жамбылской области	Работа	1	41 030 500.00	2 месяца со дня уведомления органов Государственного Архитектурно-Строительного Контроля	2 месяца со дня уведомления органов Государственного Архитектурно-Строительного Контроля	Жамбылская область, Жамбылский район, с.Тастобе (1)	0	33 474 000.00
61835074-ОК1	коммунальное государственное учреждение "Отдел жилищно-коммунального хозяйства, пассажирского транспорта и автомобильных дорог акимата Жамбылского района Жамбылской области"	Работы по строительству (сооружению) сетей/систем/объектов/станций газоснабжения/газораспределения	Работы по строительству (сооружению) сетей/систем/объектов/станций газоснабжения/газораспределения	Газоснабжения здания крестьянского хозяйства КХ «Сана» Кожанова С. Колькайнарского сельского округа Жамбылского района Жамбылской области	Работа	1	41 030 500.00	2 месяца со дня уведомления органов Государственного Архитектурно-Строительного Контроля	2 месяца со дня уведомления органов Государственного Архитектурно-Строительного Контроля	Жамбылская область, Жамбылский район, с.Тастобе (1)	0	7 556 500.00

Данный документ согласно пункту 1 статьи 7 ЗРК от 7 января 2003 года «Об электронном документе и электронной цифровой подписи» равнозначен документу на бумажном носителе.

#ID18253005 №050340000336/230106/00

Құжат тексеру үшін, сілтемені басыңыз:
https://v3bl.goszakup.gov.kz/kz/egzcontract/cpublic/show_file/18253005

Для проверки документа перейдите по ссылке:
https://v3bl.goszakup.gov.kz/ru/egzcontract/cpublic/show_file/18253005

Данный документ согласно пункту 1 статьи 7 ЗРК от 7 января 2003 года «Об электронном документе и электронной цифровой подписи» равнозначен документу на бумажном носителе.

«Көлқайнар ауылдық округі аумағындағы шаруашылық субъектілер жерінен "Сана" ш/қ С.Қожанов жеріне газ желісін тарту үшін»
жұмыс жобасы бойынша

20.04.2022 ж. № ТҚЭ-0086/22

ҚОРЫТЫНДЫ

ТАПСЫРЫСШЫ:
Кожанов С.

БАС ЖОБАЛАУШЫ:
«Кантри-М» ЖШС

Тараз қаласы

АЛҒЫ СӨЗ

«Көлқайнар ауылдық округі аумағындағы шаруашылық субъектілер жерінен "Сана" ш/қ С.Қожанов жеріне газ желісін тарту үшін» жұмыс жобасына осы «Сараптау қорытындысы» Жауапкершілігі шектеулі серіктестігінен (ЖШС) «ТаразҚұрылысЭксперт» берілді.

«Сараптау қорытындысы» Жауапкершілігі шектеулі серіктестігінің (ЖШС) «ТаразҚұрылысЭксперт» рұқсатынсыз осы сараптамалық қорытындыны толық немесе ішінара қайта шығаруға, көбейтуге және таратуға жол берілмейді.

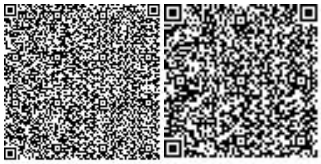

З А К Л Ю Ч Е Н И Е

№ ТҚЭ-0086/22 от 20.04.2022 г.

по рабочему проекту
«Газоснабжения здания крестьянского хозяйства КХ «Сана» Кожанова С. Колькайнарского сельского округа Жамбылского района Жамбылской области»

ЗАКАЗЧИК:
Кожанов С.

ГЕНПРОЕКТИРОВЩИК:
ТОО «Кантри-М»

г. Тараз

ПРЕДИСЛОВИЕ

Данное «Газоснабжения здания крестьянского хозяйства КХ «Сана» Кожанова С. Колькайнарского сельского округа Жамбылского района Жамбылской области» выдано Товариществом ограниченной ответственности ТОО “ТаразҚұрылысЭксперт” г.Тараз.

Данное “Экспертное заключение” не может полностью или частично воспроизведено, тиражировано и распространён без разрешения Товариществом ограниченной ответственности ТОО “ТаразҚұрылысЭксперт” г.Тараз.

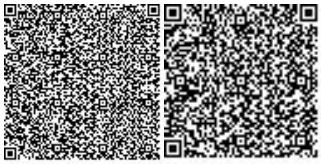

1. НАИМЕНОВАНИЕ: Рабочие чертежи «Газоснабжения здания крестьянского хозяйства КХ «Сана» Кожанова С. Колькайнарского сельского округа Жамбылского района Жамбылской области» разработан ТОО «Кантри-М» в 2021 году.

Настоящее заключение выполнено согласно договора заключенному между ТОО «ТаразҚұрылысЭксперт» и Кожанов С.

2. ЗАКАЗЧИК: Кожанов С.

Юридический адрес: Колькайнарского сельского округа Жамбылского района Жамбылской области.

3. ГЕНПРОЕКТИРОВЩИК: ТОО «Кантри-М».

Государственная лицензия №20016615 от 04.11.2020 года, выданная Коммунальное государственное учреждение "Коммунальное государственное учреждение "Управление государственного архитектурно-строительного контроля акимата Жамбылской области". Акимат Жамбылской области. (II -категория).

4. ИСТОЧНИК ФИНАНСИРОВАНИЯ: Собственные средства.

5. ОСНОВНЫЕ ИСХОДНЫЕ ДАННЫЕ:

5.1. Основание для разработки.

-задание на разработку рабочего проекта, утвержденный заказчиком Кожанов С. от 06.10.2021 года.

-письмо заказчика №1 от 06.10.2021 года о рассмотрении экспертизой раздела рабочего проекта и о финансировании строительства объекта из бюджетных средств.

-АКТ №2108181520190358 на право постоянной частной собственности на земельный участок, изготовленный филиалом НАО «Государственная корпорация «Правительство для граждан» по Жамбылской области от 18.08.2021 году. Площадь земельного участка 0,1592 га. Кадастровый номер земельного участка 06-088-116-141. Целевое назначение земельного участка: для проведения линии газоснабжения.

-АКТ №2108181520190361 на право постоянной частной собственности на земельный участок, изготовленный филиалом НАО «Государственная корпорация «Правительство для граждан» по Жамбылской области от 18.08.2021 году. Площадь земельного участка 0,1573 га. Кадастровый номер земельного участка 06-088-115-189. Целевое назначение земельного участка: для проведения линии электропередач.

-архитектурно-планировочное задание №KZ41VUA00509173 от 08.09.2021 года на разработку рабочего проекта, выданное КГУ «Отдел архитектуры, градостроительства и строительства Жамбылского района Жамбылской области».

-инженерно-геодезические работы, топографо-геодезическая съемка местности объекта «Газоснабжения здания крестьянского хозяйства КХ «Сана» Кожанова С. Колькайнарского сельского округа Жамбылского района Жамбылской области», выполненный ТОО «ТаразҚұрылысПроект» в 2021 году. Государственная лицензия ГСЛ №001067 от 21.01.2011 года, выданная, Агентством Республики Казахстан по делам строительства и жилищно-коммунального хозяйства.

-инженерно-геологические работы, технический отчет об инженерно-геологических изысканиях на объекте «Газоснабжения здания крестьянского хозяйства КХ «Сана» Кожанова С. Колькайнарского сельского округа Жамбылского района Жамбылской области», выполненный индивидуальным предпринимателем Тусипбековым Х. Б. в марте 2021 года. Государственная лицензия ГСЛ-Ф №002242 выданная, 13.02.2004 года Агентством Республики Казахстан по делам строительства и жилищно-коммунального хозяйства.

Технические условия:

- №1189 от 08.08.2021 года, выданных Жамбылским ПФ АО "КазТрансГаз Аймак.

- №326-27-20 от 04.03.2020 года, выданные ТОО «ЖЭС»

5.2. Согласования и заключение заинтересованных организаций.

ЖПФ АО «КазТрансГаз Аймак», ТОО «ЖЭС»

КГУ «Отдел архитектуры, градостроительства и строительства Жамбылского района Жамбылской области»

КГУ «Управление ЖКХ и энергетики акимата Жамбылской области».

5.3. Перечень документации, представленный на экспертизу.

1. Общая пояснительная записка.
2. Основные рабочие чертежи. ГСН.
3. Книга-2. Смета.
4. Книга-3. Проект организаций строительства.
5. Сводная спецификация оборудования, изделий и материалов.

5.4. Цели и назначение объекта строительство.

-Строительство объекта «Газоснабжения здания крестьянского хозяйства КХ «Сана» Кожанова С. Колькайнарского сельского округа Жамбылского района Жамбылской области» запроектирован для газоснабжения и электроснабжение здании и сооружении.

-Данным экспертным заключением рассматриваются вопросы обеспечения прочности, надежности и устойчивости строительных конструкции зданий при строительстве, а также обеспечение вопросов пожарной и газоснабжения подстанции «Газоснабжения здания крестьянского хозяйства КХ «Сана» Кожанова С. Колькайнарского сельского округа Жамбылского района Жамбылской области».

6. ОСНОВНЫЕ ДАННЫЕ ОБЪЕКТА СТРОИТЕЛЬСТВА И ПРИНЯТЫЕ ПРОЕКТНЫЕ РЕШЕНИЯ.

6.1. Место размещения объекта и характеристика участка строительства.

Участок под строительство объекта «Газоснабжения здания крестьянского хозяйства КХ «Сана» Кожанова С. Колькайнарского сельского округа Жамбылского района Жамбылской области» находится в. Колькайнарском сельском округе.

6.2. Проектные решения.

В рабочем проекте предусмотрено строительство объекта «Газоснабжения здания крестьянского хозяйства КХ «Сана» Кожанова С. Колькайнарского сельского округа Жамбылского района Жамбылской области» согласно задание на проектирования и техническим регламентам.

Генеральный план газопровода.

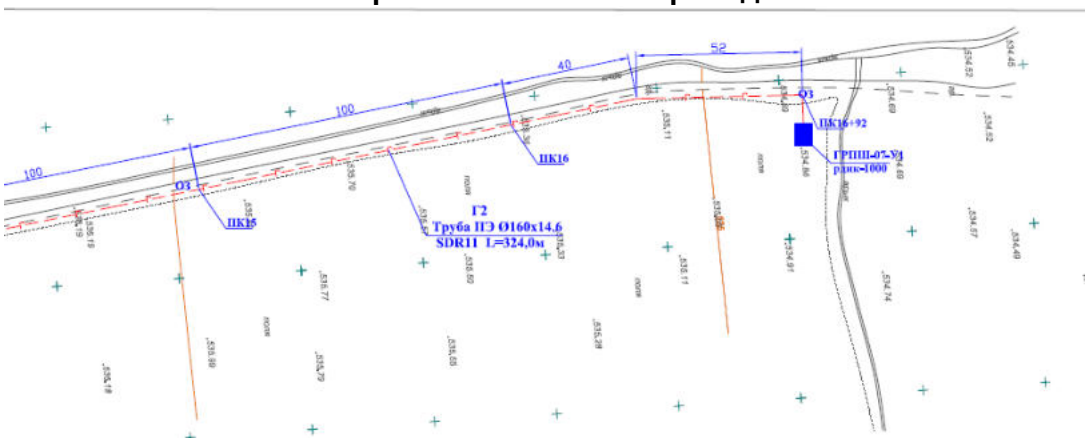

План расположения трансформаторной подстанции

Природно-климатические условия района строительства:

Климатическая характеристика района приводится согласно СП РК 2.04-01-2017 «Строительная климатология».

Района работ относится:

-климатический район - III

-климатический подрайон-III-В.

-абсолютно-минимальная температура воздуха-минус 41С°.

-температура наружного воздуха наиболее холодной пятидневки-минус 27,4С°.

-температура наружного воздуха наиболее холодных суток-минус 32,6С°.

Продолжительность периода со средней суточной температурой наружного воздуха менее 8С° отопительного сезона составляет 178 суток (СП РК 2.04-01-2017).

Ветровая нагрузка - 0,48 кПа (ветровой район - IV)

Снеговая нагрузка - 0,70 кПа (снеговой район - II)

Толщина стенки гололеда - 5 мм (гололедный район - II)

Нормативная глубина промерзания грунтов составляет: 0,79 м - для суглинков; 1,16м - для галечниковых грунтов.

Особенностями климата расположения Жамбылской области является жаркое солнечное лето и умеренная малоснежная зима, а также резкое колебание температуры воздуха и сильными ветрами, обусловленными географическим положением территории. Зимний период по своей суровости не соответствует географической широте, потому что холодный арктический воздух проникает на юг и вызывает сильные кратковременные морозы, достигающие -42С°. При этом температура воздуха в зимний период может подниматься до + 18С°, так как район находится под воздействием областей высокого давления, что способствует установлению безоблачной морозной погоды с резко выраженными инверсиями температур. Характерной особенностью температурного режима является большая продолжительность тёплого периода. Самый холодный месяц – январь; самый жаркий – июль.

6.2.1. Инженерное обеспечение, сети и системы.

Наружный газопровод

Расход газа составляет - 500 м3/час;

Протяженность трассы – 1,692 км.

Проект газоснабжения выполнен согласно техническим условиям, выданных Жамбылским ПФ АО "КазТрансГаз Аймак".

Проект предусматривает газоснабжение топочной.

Точка подключения – существующий подземный газопровод диаметром 160 мм. Давление в точке подключение – 0,30 МПа.

Расчет газопроводов произведен на природный газ с теплотой сгорания 7600 ккал/м3 и удельным весом 0,73 кг/м3 с учетом перспективы.

Для снижения давления газа до требуемых параметров, на подходе к территории, предусмотрена установка ГРПШ-1000 с регулятором давления РДНК-1000 и со счетчиком газа СГ ЭКВз-Т1-250 с электронным корректором.

Газопроводы запроектированы подземными из полиэтиленовых труб ПЭ 100 SDR 11 СТ РК ГОСТ Р 50838-2011 с коэффициентом запаса прочности не менее 2,8 и прокладываются на глубине 1,2 м и далее до верха газопровода от поверхности земли.

На врезке к существующему газопроводу предусмотрена подземная установка шарового крана Ф160 мм, в конце трассы после выхода газопровода из земли, тоже предусмотрено установка стальной задвижки. До и после ШГРП, на газопроводе низкого давления установлена стальная задвижка с заглушкой.

При пересечении автомобильных дорог и с другими инженерными коммуникациями газопроводы заключаются в футляры с установкой контрольных трубок на конце футляра по ходу движения газа и выводом ее под ковер.

При пересечении каналов газопроводы выполнены надземными на опорах из стальных электросварных труб по ГОСТ 10704-91, с окраской в два слоя масляной краски желтого цвета по грунтовке, опоры окрасить в черный цвет.

Защитные футляры из полиэтиленовых труб на газопроводе, узлы выхода подземных газопроводов из земли, переходные соединения "полиэтилен-сталь" на выходе из земли приняты типа "FRIALEN" по чертежам "4/2-04.ВТ-... " УкрГазНИИпроект, г. Киев".

Сварка полиэтиленовых газопроводов предусмотрены муфтами с закладными нагревателями.

Компенсация температурных удлинений газопровода осуществляется за счет углов поворота и выходов газопровода из грунта.

Отводы, переходы, тройники для подземного газопровода приняты по "Каталог стыковых фитингов Атырауского завода полиэтиленовых труб" марки ПЭ 100 SDR11; для надземного газопровода по ГОСТ 17375-2001-17379-2001.

Повороты линейной части газопровода в горизонтальной и вертикальной плоскостях выполняются полиэтиленовыми отводами или упругим изгибом с радиусом не менее 25 наружных диаметров трубы.

Для определения местонахождения газопроводов на углах поворота трассы, в местах изменения диаметра, установки арматуры и сооружений, принадлежащих к газопроводу, а также на прямолинейных участках трассы (через 400 м) устанавливается опознавательные знаки. На опознавательный знак наносятся данные о диаметре, давлении, глубине заложения газопровода, материале труб, расстоянии до газопровода, сооружения или характерной точки и другие сведения.

Вдоль трассы полиэтиленового газопровода предусмотрена прокладка медной проволоки, концы, которые выведены под ковер и сигнальной ленты с надписью

"Осторожно газ". Вывод провода-спутника над поверхностью земли под защитное устройство предусматривается в специальных контрольных точках, располагаемых по трассе газопровода.

В местах пересечения газопроводов с подземными коммуникациями сигнальная лента укладывается в два слоя и на 2 мв обе стороны от пересекаемого сооружения.

Подземные полиэтиленовые газопроводы среднего давления от 0,005 до 0,3 МПа испытываются на герметичность давлением- 0,6 МПа. Продолжительность испытаний - 24 час. Температура наружного воздуха в период испытания должна быть не ниже - минус 15 ос_

Надземные стальные газопроводы среднего давления от 0,005 до 0,3 МПа испытать на герметичность давлением - 0,45 МПа. Продолжительность испытаний - 1 час.

Основные технические показатели:

Расчетный расход газа составляет – 500 м3/час.

Протяженность газопровода - 1,692 км.

Молниезащита

Молниезащита предусмотрена II типа согласно инструкции СН РК 2.04-29-2005 «Инструкция по устройству молниезащиты зданий и сооружений».

Классификация взрывоопасных зон определена в соответствии с требованиями ПУЭ Республики Казахстан.

В проекте в качестве молниеотвода используется стержневой молниеприемник высотой 4,2 м, установленный рядом с ГРПШ (1 шт), которые защищает от прямых ударов молнии, вторичных ее проявлений и заноса высокого потенциала через наземные (надземные) и подземные металлические коммуникации. Защита объекта от заноса высокого потенциала и вторичных проявлений молнии через наземные (надземные)

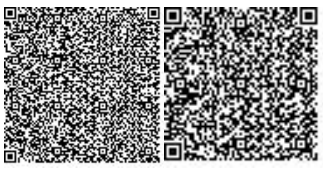

металлические коммуникации осуществляется путем соединения токопроводящих частей сооружений и всех подходящих к ним металлических трубопроводов с заземлителями системы заземления.

Тип устройства защитного заземления принят согласно ПУЭ Республики Казахстан.

Основные технические показатели:

Молниеотвод высотой 4,2 м - 1 комплект.

Охрана труда и техника безопасности:

Мероприятия по технике безопасности по отдельным видам строительно-монтажных работ изложены в типовых технологических картах.

Временные сооружения на весь период строительства должны быть обеспечены первичными средствами пожаротушения в соответствии с типовыми правилами пожарной безопасности.

Производственные и бытовые стоки на временных базах строителей должны очищаться и обезвреживаться в специальных преемниках, а производственные отходы необходимо сбрасывать в бункера-накопители.

Все участники строительства должны быть защищены от воздействия опасных и вредных факторов.

При разработке организации строительства предусматривается первоочередное устройство санитарно-бытовых помещений и обеспечение их водой и электроэнергией.

Охрана труда рабочих обеспечивается выдачей администрацией необходимых средств индивидуальной защиты и выполнением мероприятий по коллективной защите рабочих.

Разгрузку, погрузку и перемещение строительных материалов производить только при помощи механизмов.

Грузоподъемные машины, грузозахватные устройства, средства контейнеризации и пакетирования, применяемые при выполнении погрузочно- разгрузочных работ, должны удовлетворять требованиям государственных стандартов и технических условий.

Мероприятия по технике безопасности при осуществлении комплекса, строительно-монтажных работ должны быть разработаны в проектах производства работ, в зависимости от конкретных условий их выполнения.

При одновременной работе нескольких организаций необходимо предусмотреть мероприятия по безопасности труда в соответствии с «Положением о взаимоотношениях организаций – генеральных подрядчиков с субподрядными организациями».

Ответственность за соблюдением согласованных мероприятий по технике безопасности возлагается как на генеральную строительную организацию, так и на администрацию заказчика, на территории которого производятся строительно-монтажные работы.

Пожарная безопасность на строительной площадке должна обеспечиваться в соответствии с Правилами пожарной безопасности.

Противопожарные мероприятия строящегося объекта обеспечивает генеральная подрядная организация согласно существующим Правилам пожарной безопасности.

6.3. Инженерно-технические мероприятия по предупреждению чрезвычайных и взрывоопасных, пожароопасных ситуаций.

В проекте предусмотрены следующие мероприятия по предупреждению чрезвычайных ситуаций:

запорная арматура принята с учетом величины испытательного давления;

предусматривается молниезащита и заземления ГРПШ.

6.5. Организация строительства.

Раздел «Организация строительства» разработан на основании рабочих чертежей, в соответствии с требованиями СН РК 1.03-00-2011 "Строительное производство. Организация строительства предприятий, зданий и сооружений".

Нормативная продолжительность строительства определена согласно СНиП РК 1.04.03-2008, часть 1,2 «Нормы продолжительности строительства и задела в строительстве предприятий, зданий и сооружений» и составляет 2 месяцев, в том числе 0,5 месяц подготовительный период.

Начало строительства – 4 квартал 2021 года.

6.6. Сметная документация:

Сметная документация разработана в соответствии с нормативным документом по определению сметной стоимости строительства в Республике Казахстан, утвержденным приказом Комитета по делам строительства, жилищно-коммунального хозяйства и управления земельными ресурсами Министерства национальной экономики Республики Казахстан от 14 ноября 2017 года № 249-нқ, на основании государственных сметных нормативов, принятых проектных решений.

Пост экспертная сметная стоимость строительства подлежит утверждению заказчиком и является основанием для определения лимита средств, при реализации проектов за счет государственных инвестиций в строительство в соответствии с пунктом 17 Государственного норматива по определению сметной стоимости в Республике Казахстан.

Сметная документация составлена ресурсным методом с использованием программного комплекса АВС-4 (редакция 2021.4) по выпуску сметной документации в текущих ценах согласно заданию заказчика.

При составлении смет использованы:

сборники элементных сметных норм расхода ресурсов на строительные работы, ЭСН РК 8.04-01-2015, с учетом изменений и дополнений выпуски 1-9;

сборники элементных сметных норм расхода ресурсов на монтажные работы ЭСН РК 8.04-02-2015, с учетом изменений и дополнений выпуски 1-9;

сборники элементных сметных норм расхода ресурсов на ремонтно-строительные работы ЭСН РК 8.05-01-2015, с учетом изменений и дополнений выпуски 1-9;

сборники сметных цен в текущем уровне на строительные материалы, изделия и конструкции ССЦ РК 8.04-08-2017. 2017 год. Выпуск 2;

сборник сметных цен в текущем уровне на эксплуатацию строительных машин и механизмов СЦЭМ РК 8.04-11-2017. 2017 год. Выпуск 9;

сборник тарифных ставок в строительстве СТС РК 8.04-07-2017;

сборник сметных цен в текущем уровне на перевозки грузов для строительства СЦПГ РК 8.04-12-2017. 2017 год. Выпуск 1

сборник сметных цен в текущем уровне на инженерное оборудование объектов строительства ССЦ РК 8.04-09-2017. 2017 года. Выпуск 1;

перечень оборудования, материалов, изделий с приложением прайс-листов, наименования которых с соответствующими техническими характеристиками отсутствуют в действующих сборниках цен, утвержденный согласно пункту 24 Государственного норматива по определению сметной стоимости строительства в Республике Казахстан.

В сметной стоимости строительства учтены дополнительные затраты:

накладные расходы, определённые в соответствии с Государственным нормативом по определению величины накладных расходов в строительстве (приложение 2 к приказу от 3 июля 2015 года №235-нқ);

сметная прибыль в размере 8% от суммы прямых затрат и накладных расходов (п.79, приложение 1 к приказу от 3 июля 2015 года №235-нқ);

резерв средств заказчика на непредвиденные работы и затраты в размере 2% от общей суммы средств по позициям 1-7 сводного сметного расчета (п.91, приложение 1 к приказу от 3 июля 2015 года №235-нқ);

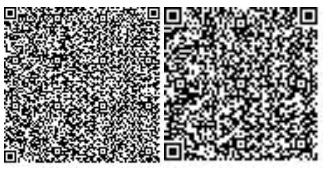

Налог на добавленную стоимость (НДС) принят в размере, установленном законодательством Республики Казахстан на период, соответствующий периоду строительства, от сметной стоимости строительства.

7. РЕЗУЛЬТАТЫ ЭКСПЕРТИЗЫ:

7.1. Оценка принятых проектных решений.

В соответствии с Приказом МНЭ РК №165 от 28.02.2015 года «Об утверждении Правил определения общего порядка отнесения зданий и сооружений к технически и (или) технологически сложным объектам», разработчиком проекта установлен II (нормальный) уровень ответственности, не относящиеся к технически сложным.

В целом, рабочий проект разработан в необходимом объеме, в соответствии с заданием на проектирование, исходными данными, техническими условиями и требованиями.

Состав и комплектность рабочего проекта соответствуют требованиям СН РК 1.02-03-2011 «Порядок разработки, согласования, утверждения и составе проектной документации на строительство» и СН РК 4.01-03-2011 «Газораспределительные системы», РДС РК 4.04-191-2002 «Методические указания по проектированию городских и поселковых электрических сетей», РДС РК 4.04-185-2003 «Нормы технологического проектирования электрических сетей РК», ПУЭ РК 2012 Правила устройства электроустановок.

Строительные конструкции, материалы приняты отечественных товаропроизводителей в соответствии с увеличением в проекте доли казахстанского содержания, при отсутствии отечественных аналогов – зарубежных товаропроизводителей.

Материалы и оборудование, используемые для строительства, должны быть сертифицированы и соответствовать стандартам Республики Казахстан.

Принятые проектные решения, с учетом внесенных изменений по п. 7.2. соответствуют государственным нормативным требованиям по санитарной, экологической и промышленной безопасности, функциональному назначению объекта.

7.2. Дополнения по исходно-разрешительным документам и изменения, внесенные в рабочий проект в процессе экспертизы.

В процессе рассмотрения по замечаниям и предложениям в рабочий проект «Газоснабжения здания крестьянского хозяйства КХ «Сана» Кожанова С. Колькайнарского сельского округа Жамбылского района Жамбылской области» внесены следующие изменения и дополнения:

Газоснабжение

2) определен уровень ответственности объекта;

3) общие указания, откорректирован, согласно замечаниям;

4) откорректированы типоразмеры и марка установленной отключающей арматуры;

5) спецификации, откорректированы, согласно замечаниям.

Сравнительный анализ технико-экономических показателей представлен в таблице.

Технико-экономические показатели

№ п/п	Наименование показателей	Ед. изм.	Показатели	
			заявленные по проекту	рекомендуемые к утверждению
1	2	3	4	5
1	Газоснабжение (газопотребление)	м3/час	500	500
2	Протяженность газопровода	км	1,692	1,692

3	Общая сметная стоимость строительства; в том числе: СМР, оборудование, прочие затраты.	млн. тенге	47,150 37,593 0,970 8,587	47,150 37,593 0,970 8,587
4	Продолжительность строительства	Мес.	2	2

8. ВЫВОДЫ:

1. Рабочий проект «Газоснабжения здания крестьянского хозяйства КХ «Сана» Кожанова С. Колькайнарского сельского округа Жамбылского района Жамбылской области.» соответствуют требованиям законодательных актов и государственных нормативов, действующих в Республике Казахстан и рекомендуются к утверждению в установленном порядке со следующими основными технико-экономическими (техническими) показателями:

Газоснабжение (газопотребление), м3/час	500
Протяженность газопровода, км	1,692
Общая сметная стоимость строительства в текущих ценах, млн. тг.	47,150
в том числе: СМР, млн. тг.	37,593
оборудование, млн. тг.	0,970
прочие, млн. тг.	8,587
Продолжительность строительства, мес.	2

2. Настоящее экспертное заключение выполнено с учетом исходных материалов (данных), утвержденных заказчиком для проектирования, достоверность которых гарантирована Кожанов С. в соответствии с условиями договора.

3. Заказчику до начала строительно-монтажных работ получить экологические разрешительные документы уполномоченного органа по экологические оценки деятельности проектируемого проекта строительства, о получении документов официально уведомить экспертную организацию;

4. При представлении на утверждение и выдаче на производство работ рабочий проект подлежит проверке на соответствие его с настоящим заключением экспертизы.

5. Рабочий проект подлежит утверждению в установленном порядке в течение 3 месяцев.

6. Заказчику во исполнение пункта 5 Протокольного решения заседания Правительства Республики Казахстан от 2 февраля 2010 года №17-56/005-1686, 05-12 при строительстве максимально использовать оборудование, строительные материалы и конструкции отечественных товаропроизводителей.

8. ТҰЖЫРЫМДАР:

1. «Көлқайнар ауылдық округі аумағындағы шаруашылық субъектілер жерінен "Сана" ш/қ С.Қожанов жеріне газ желісін тарту үшін» нысанының құрылыс-құрастыру жұмыстарының жобасы сараптаманың ескертпелері мен ұсыныстары бойынша енгізілген өзгерістер мен толықтыруларды ескере отырып Қазақстан Республикасында қолданылатын заң актілері мен мемлекеттік нормативтердің талаптарына сәйкес келетіндіктен төмендегі техникалық-экономикалық (техникалық) көрсеткіштермен белгіленген тәртіппен бекітуге ұсыныс жасаймыз:

Газбен жабдықтау (газ тұтыну), м3/час	500
Газ құбырының ұзындығы, км	1,692
Жалпы құрылыстың казіргі сметалық құны, млн. тг.	47,150
оның ішінде: құрылыс-монтаж жұмыстары, млн. тг.	37,593
жабдықтар, млн. тг.	0,970

тағы басқалары, млн. тг. 8,587
құрылыстың ұзақтығы, ай 2

2. Осы сараптамалық қорытынды шарт талабына сәйкес, растығы Кожанов С. келтірілген бастапқы деректер мен тапсырысшымен бекітілген жобалауға арналған материалдар негізінде берілді.

3. Құрылыс-монтаж жұмыстары басталғанға дейін тапсырыс беруші жобаны экологиялық сараптамасы бойынша уәкілетті органнан экологиялық рұқсаттар алуға, сараптамалық ұйымға сол құжаттардың түсуі туралы ресми түрде хабарлауға міндеттеледі.

4. Бекітуге және өндіріске ұсынылу кезінде жұмыс жобасының осы сараптама қорытындысына сәйкестігі тексеріледі.

5. Жұмыс жобасы 3 ай ішінде белгіленген тәртіппен бекітілуі тиіс.

6. Қазақстан Республикасы Үкімет отырысының 2010 жылғы 2 ақпандағы № 17-56/005-1689, 05-12 хаттамалық шешімінің 5 тармағын орындау үшін тапсырысшы құрылыс салу кезінде отандық тауар өндірушілердің жабдықтарын, құрылыс материалдары мен құрастырмаларын кеңінен пайдалансын.

Сарапшылар тобының жетекшісі К. Ли
Сарапшы С. Мусаобеков
Сарапшы С. Лелеш

Ссылка на окончательную редакцию документации

Мусабеков Н.С.

Директор

ТОО «ТАРАЗҚҰРЫЛЫСЭКСПЕРТ»

Лелеш С.С.

Эксперт

ТОО «ТАРАЗҚҰРЫЛЫСЭКСПЕРТ»

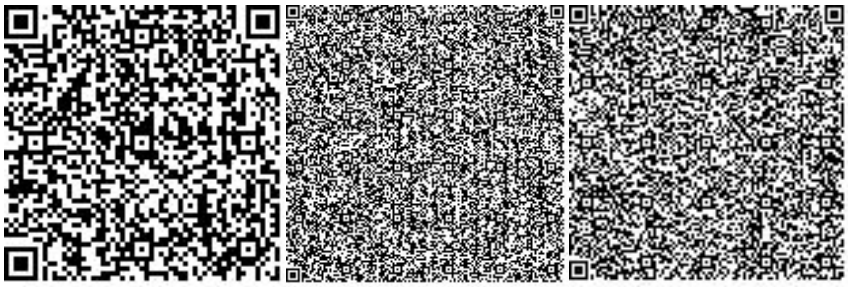

Мусабеков С.К.

Эксперт

ТОО «ТАРАЗҚҰРЫЛЫСЭКСПЕРТ»

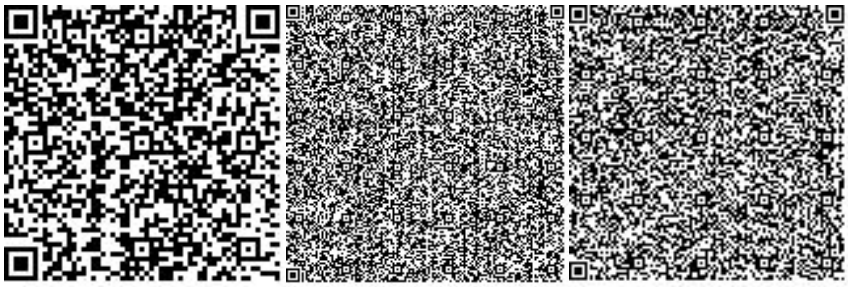

Ли К.

Эксперт

ТОО «ТАРАЗҚҰРЫЛЫСЭКСПЕРТ»

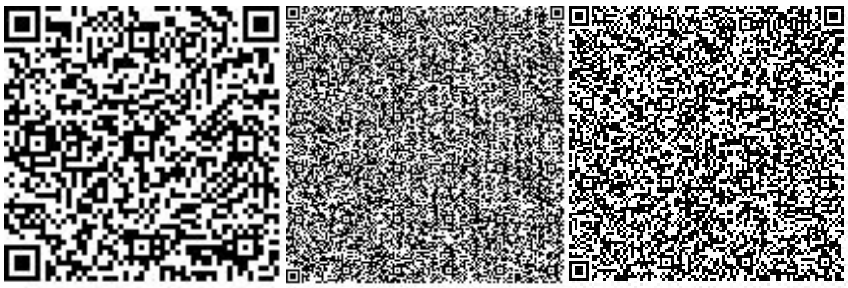

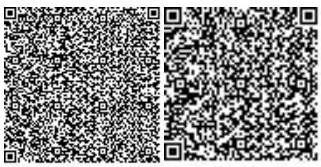

Приложение №1
Типовая межведомственная форма КС-3
Представляется ежемесячно Подрядчиком
Заказчику и финансирующему банку

Справка

О стоимости выполненных работ и затрат за октябрь 2023 года

Заказчик: КГУ "Отдел жилищно- коммунального хозяйства, пассажирского транспорта и автомобильных дорог акимата Жамбылского района Жамбылской области"

Подрядчик: ТОО "Газ-Сервис"

Договор: №100 от "21" августа 2023 г.

Наименование строительства и его адрес: "Газоснабжения здания крестьянского хозяйства КХ «Сана» Кожанова С. Колькайнарского сельского округа Жамбылского района Жамбылской области"

№	Наименование объектов, пусковых комплексов, работ с учетом коффициента удорожания	Стоимость выполненных работ, тенге								
		С начала строительства по отчетный месяц	С начала года по отчетный месяц	В том числе			За отчетный месяц всего	В том числе		
				СМР	Прочие затраты	Оборудование, мебель, инвентарь		СМР	Прочие затраты	Оборудование, мебель, инвентарь
1	2	3	4	5	6	7	8	9	10	11
1	Объект: "Газоснабжения здания крестьянского хозяйства КХ «Сана» Кожанова С. Колькайнарского сельского округа Жамбылского района Жамбылской области"	22 238 114	22 238 114	22 238 114			22 238 114	22 238 114		
2	В том числе НДС	2 382 655	2 382 655	2 382 655			2 382 655	2 382 655		
3	**Итого к оплате с НДС:**	**22 238 114**	**22 238 114**				**22 238 114**			

Заказчик:
КГУ "Отдел жилищно- коммунального хозяйства, пассажирского транспорта и автомобильных дорог акимата Жамбылского района Жамбылской области"

Руководитель _____ **Усенбаев М. А.**

Подрядчик:

ТОО "Газ-Сервис"

Директор _____ **Салимов К. Д.**

Технадзор:

ТОО "Caspian Alliance Kazakhstan"

Байжанов Ж.

Заказчик: КГУ "Отдел жилищно- коммунального хозяйства, пассажирского транспорта и автомобильных дорог акимата Жамбылского района Жамбылской области"

Подрядчик: ТОО "Газ-Сервис"
Договор: №100 от "21" августа 2023 г.
Наименование объекта: «Газоснабжения здания крестьянского хозяйства КХ «Сана» Кожанова С. Колькайнарского сельского округа Жамбылского района Жамбылской области»

Форма 2В

АКТ
приемки выполненных строительно-монтажных работ
за октябрь 2023 г.

№ п/п	Шифр норм, код ресурса	Наименование работ и затрат	Единица измерения	Количество		Стоимость единицы, тенге		Общая стоимость, тенге			Накладные расходы, тенге	Всего стоимость с накладными расходами и сметной прибылью, тенге
				на единицу измерения	по проекту	Всего	эксплуатация машин	Всего	эксплуатация машин	материалы		
						зарплата рабочих-строителей	зарплата машинистов	зарплата рабочих-строителей	зарплата машинистов	оборудование, мебель, инвентарь	Сметная прибыль, тенге	
1	2	3	4	5		6	7	8	9	10	11	12
		Земляные работы										
1	Е11-010101-0362 Изм. и доп. вып. 20	**Грунты 2 группы в траншеях. Разработка в отвал экскаваторами "Обратная лопата" с ковшом вместимостью 0,65 м3**	м3 грунта		1255	225,33	225,33	282789	282789	--	34337	342496
		НР - 72%; СП - 8%				--	38,00	--	47690		25370	
2	Е11-010104-0402	**Траншеи и котлованы. Засыпка бульдозерами мощностью 59 кВт (80 л с) при перемещении грунта до 5 м. Группа грунтов 2**	м3 грунта		836,4	36,27	36,27	30336	30336	--	8624	42076
		НР - 72%; СП - 8%				--	14,32	--	11977		3117	
3	Е11-010201-0501	**Грунт 1, 2 группы. Уплотнение пневматическими трамбовками**	м3 уплотненного грунта		836,4	173,82	79,75	145383	66703	--	80142	243567
		НР - 72%; СП - 8%				94,07	39,01	78680	32628		18042	
4	Е11-010205-0501	**Траншеи, пазухи котлованов и ямы. Засыпка вручную. Группа грунтов 1**	м3 грунта		418,6	878,80	--	367866	--	--	264863	683348
		НР - 72%; СП - 8%				878,80	--	367866	--		50618	
5	Е11-230101-0101	**Основание под трубопроводы песчаное. Устройство**	м3 основания		418,6	3694,89	179,27	1546681	75042	984464	503857	2214581
		НР - 99%; СП - 8%				1163,82	52,01	487175	21771		164043	
		В ТОМ ЧИСЛЕ:										
		Трубопроводы										
6	Е11-220501-0105 Изм. и доп. вып. 4	**Трубопроводы из полиэтиленовых труб, диаметр 150 мм. Укладка**	км трубопровода		1,692	504973,74	155484,02	854416	263079	10005	657054	1632388
		НР - 99%; СП - 8%				343577,00	48675,36	581332	82359		120918	
		В ТОМ ЧИСЛЕ:										
7	С1241-202-0217	**Труба полиэтиленовая для подачи газообразного топлива РЕ 100 ГАЗ SDR 11 СТ РК ГОСТ Р 50838-2011 размерами 160х14,6 мм**	м		1708,92	4963,00	--	8481370	--	8481370	--	9159880
		СП - 8%				--	--	--	--		678510	

1	2	3	4	5	6	7	8	9	10	11	12
		Футляр									
8	**Е11-220501-0108 Изм. и доп. вып. 4**	**Трубопроводы из полиэтиленовых труб, диаметр 300 мм. Укладка**	**км трубопровода**	**0,124**	**681384,14**	**254921,80**	**84492**	**31610**	**102**	**62221**	**158450**
		НР - 99%; СП - 8%			**425646,00**	**81203,82**	**52780**	**10069**		**11737**	
9	**С1241-202-0223**	**Труба полиэтиленовая для подачи газообразного топлива РЕ 100 ГАЗ SDR 11 СТ РК ГОСТ Р 50838-2011 размерами 315х28,6 мм**	**м**	**125,24**	**19305,00**	**--**	**2417758**	**--**	**2417758**	**--**	**2611179**
		СП - 8%			**--**	**--**	**--**	**--**		**193421**	
10	**Е11-221401-0401 Изм. и доп. вып. 1**	**Концы футляра диаметром 800 мм. Заделка битумом и прядью**	**футляр**	**2**	**32837,71**	**3185,82**	**65675**	**6372**	**37858**	**21378**	**94017**
		НР - 99%; СП - 8%			**10722,58**	**74,30**	**21445**	**149**		**6964**	
		В ТОМ ЧИСЛЕ:									
11	**Е11-220301-0107 Изм. и доп. вып. 10**	**Трубы водопроводные стальные, диаметр 250 мм. Укладка с гидравлическим испытанием**	**км трубопровода**	**0,0013**	**1394694,31**	**576839,56**	**1813**	**750**	**129**	**1186**	**3238**
		НР - 99%; СП - 8%			**718830,00**	**202374,43**	**934**	**263**		**240**	
		В ТОМ ЧИСЛЕ:									
12	**С1241-102-0233**	**Труба стальная электросварная прямошовная диаметром от 127 до 630 мм ГОСТ 10705-80 размерами 273х5,0 мм**	**м**	**95,7314**	**13682,00**	**--**	**1309797**	**--**	**1309797**	**--**	**1414581**
		СП - 8%			**--**	**--**	**--**	**--**		**104784**	
13	**Е11-220501-0105 Изм. и доп. вып. 4**	**Трубопроводы из полиэтиленовых труб, диаметр 150 мм. Укладка**	**км трубопровода**	**0,00135**	**504973,74**	**155484,02**	**682**	**210**	**8**	**524**	**1303**
		НР - 99%; СП - 8%			**343577,00**	**48675,36**	**464**	**66**		**96**	
		В ТОМ ЧИСЛЕ:									
14	**С1241-202-0217**	**Труба полиэтиленовая для подачи газообразного топлива РЕ 100 ГАЗ SDR 11 СТ РКГОСТ Р 50838-2011 размерами 160х14,6 мм**	**м**	**1,3635**	**4963,00**	**--**	**6767**	**--**	**6767**	**--**	**7308**
		СП - 8%			**--**	**--**	**--**	**--**		**541**	
15	**Е11-220801-0201**	**Фасонные части полиэтиленовые: отводы, колени, патрубки, переходы. Установка**	**шт.**	**3**	**1508,93**	**943,41**	**4527**	**2830**	**--**	**2517**	**7607**
		НР - 99%; СП - 8%			**565,52**	**281,92**	**1697**	**846**		**563**	
16	**С1241-202-0220**	**Труба полиэтиленовая для пода чи газообразного топлива РЕ 100 ГАЗ SDR 11 СТ РК ГОСТ Р 50838-2011 размерами 225х20,5 мм**	**м**	**0,303**	**9879,00**	**--**	**2993**	**--**	**2993**	**--**	**3232**
		СП - 8%			**--**	**--**	**--**	**--**		**239**	
17	**С1241-208-0312**	**Отвод полиэтиленовый литой 90° ПЭ 10 0 SDR 11, PN 16 диаметром 160 мм**	**шт.**	**1**	**5382,00**	**--**	**5382**	**--**	**5382**	**--**	**5813**
		СП - 8%			**--**	**--**	**--**	**--**		**431**	
18	**С1241-210-0628**	**Переход полиэтиленовый электросварно й ПЭ-сталь, ПЭ 100 SDR 11, PN 16 размерами 160х150 мм**	**шт.**	**1**	**16710,00**	**--**	**16710**	**--**	**16710**	**--**	**18047**
		СП - 8%			**--**	**--**	**--**	**--**		**1337**	
19	**Е11-220801-0105 Изм. и доп. вып. 1**	**Установка стальных сварных фасонных ч астей диам. 100-250 мм**	**т**	**0,019637**	**1441954,94**	**527328,76**	**28316**	**10355**	**7049**	**14048**	**45753**

1	2	3	4	5	6	7	8	9	10	11	12
		НР - 99%; СП - 8%			555667,90	166933,81	10912	3278		3389	
		В ТОМ ЧИСЛЕ:									
20	Е11-230101-0101	**Устройство песчаного основания под трубопроводы**	м3	0,06	3694,89	179,27	222	11	141	72	318
		НР - 99%; СП - 8%			1163,82	52,01	70	3		24	
		В ТОМ ЧИСЛЕ:									
21	Е11-220601-1106 Изм. и доп. вып. 16	**Стыки и фасонные части стал ьных трубопроводов диаметром 200 мм. Нанесение нормальной антикоррозионной изоляции из полимерных ли пких лент**	км трубопровода	0,0013	240601,83	35822,24	313	47	188	97	443
		НР - 99%; СП - 8%			60370,40	15321,12	78	20		33	
		В ТОМ ЧИСЛЕ:									
22	Е11-070516-0116	**Устройство стыков, облицованных полиэтиленовыми полосами, на поверхности горизонтальн ой**	м	1	2378,16	6,31	2378	6	1241	1338	4013
		НР - 118%; СП - 8%			1131,05	2,97	1131	3		297	
		В ТОМ ЧИСЛЕ:									
23	С1261-105-0654	**Пена монтажная для герметизации стык ов, баллончик емкостью 750 мл**	шт	1	1712,00	--	1712	--	1712	--	1849
		СП - 8%			--	--	--	--		137	
24	Е11-220801-0201	**Фасонные части полиэтилен овые: отводы, колени, патрубки, переходы. Установка**	шт.	2	1508,93	943,41	3018	1887	--	1678	5072
		НР - 99%; СП - 8%			565,52	281,92	1131	564		376	
25	С1241-211-0612	**Муфта полиэтиленовая электросварная ПЭ 100 SDR 11, PN 16 диаметром 160 мм**	шт.	2	4374,00	--	8748	--	8748	--	9448
		СП - 8%			--	--	--	--		700	
		Краны шаровые диам.160мм-1шт									
26	Е11-060101-0101	**Подготовка бе тонная. Устройство**	м3	0,125	17958,90	1136,42	2245	142	1927	191	2630
		НР - 91%; СП - 8%			1405,35	269,41	176	34		195	
		В ТОМ ЧИСЛЕ:									
27	Е11-060801-0102 Изм. и доп. вып. 16	**Перекрытия безбалочные толщиной до 200 мм. Устройство на высоте от опор ной площади до 6 м**	м3	0,001	49261,11	1899,07	49	1	28	18	73
		НР - 91%; СП - 8%			19796,40	469,17	20	--		5	
		В ТОМ ЧИСЛЕ:									
28	Е11-010205-0501	**Траншеи, пазухи котлованов и ямы. Засыпка вручную. Группа грунтов 1**	м3 грунта	4	878,80	--	3515	--	--	2531	6530
		НР - 72%; СП - 8%			878,80	--	3515	--		484	
29	С1211-401-0101	**Песок природный ГОСТ 8736-2014**	м3	4	2138,00	--	8552	--	8552	--	9236
		СП - 8%			--	--	--	--		684	
30	Е11-240108-0501 Изм. и доп. вып. 17	**Коверы наземные системы ОДК при прокладке стальных трубопроводов предварительно изоли рованных пенополиуретаном. Монтаж**	ковер	1	31461,17	692,62	31461	692	27698	3363	37610
		НР - 99%; СП - 8%			3070,89	326,33	3071	326		2786	
		В ТОМ ЧИСЛЕ:									

1	2	3	4	5	6	7	8	9	10	11	12
31	Е11-070512-0111	Конструкции мелкие (подоконники, сливы, парапеты и другие) массой до 0,5т. Установка	шт. сборных конструкций	2	2050,00	59,98	4100	120	1166	3354	8050
		НР - 118%; СП - 8%			1406,98	14,27	2814	29		596	
		В ТОМ ЧИСЛЕ:									
32	С1261-101-0383	Блоки и пл иты фундаментные, подкладные, опорные, анкерные; башмаки и подпятники, балластные грузы, якоря из тя желого бетона класса В15 (ГОСТ 24022-80, СТ РК 956 -93, ГОСТ 24476-80)	м3	0,11375	31088,00	--	3536	--	3536	--	3819
		СП - 8%			--	--	--	--		283	
33	Е11-240108-0304 Изм. и доп. вып. 21	Задвижки (шаровые краны) стальные предварительно изолированные пенополиуретаном с изоляцией стыков термоусаживаемыми муфтами из полиэтилена при условном давлении 1,6МПа, температуре до 140° диаметром 100 мм. Установка	шт.	1	21825,67	6475,75	21826	6475	365	16843	41762
		НР - 99%; СП - 8%			14986,41	2026,35	14986	2026		3093	
		В ТОМ ЧИСЛЕ:									
34	Перечень оборудование и материалов п.2	Кран шаровый РЕ 100 SDR 11 диаметром 160 ммс телескопическим удлинителем	шт.	1	317713,00	--	317713	--	317713	--	343130
		СП - 8%			--	--	--	--		25417	
35	Е11-220801-0201	Фасонные части полиэтиленовые: отводы, колени, патрубки, переходы. Установка	шт.	2	1508,93	943,41	3018	1887	--	1678	5072
		НР - 99%; СП - 8%			565,52	281,92	1131	564		376	
36	С1241-211-0612	Муфта полиэтиленовая электросварнаяПЭ 100 SDR 11, PN 16 диаметром 160 мм	шт.	2	4374,00	--	8748	--	8748	--	9448
		СП - 8%			--	--	--	--		700	
37	С1261-105-0654	Пена монтажная для герметизации стыков в баллончике емкостью 750 мл	шт.	1	1712,00	--	1712	--	1712	--	1849
		СП - 8%			--	--	--	--		137	
		Контроль сварных соединений и стыков									
38	Ц13-390201-0104	Трубопроводы, диаметр до 219 мм. Контроль внешним осмотром и измерением сварных сое динений	стык	134	355,40	--	47624	--	--	29050	82808
		НР - 61%; СП - 8%			355,40	--	47624	--		6134	
39	Ц13-390201-0511	Трубопровод, диаметр 194 мм, толщ ина стенки до 14 мм. Ультразвуковая дефектоскопия одним преобразователем сварных соединений перлитно го класса с двух сторон, прозвучивание поперечное	стык	134	1861,45	53,50	249434	7169	12321	140266	420876
		НР - 61%; СП - 8%			1716,00	--	229944	--		31176	
		ИТОГО ПО АКТУ:	Тенге		19 682 900						
		Временные здания и сооружения	2,90%		570 804,10						
		Итого			20 253 704						
		Производство работ в зимнее время	1,17%		236 968						
		ИТОГО			20 490 672						
		Непредвиденные расходы и затраты	2,00%		409 813						
		ИТОГО			20 900 486						

1	2	3	4	5	6	7	8	9	10	11	12
		Налог на добавленную стоимость	12,00%		2 508 058						
		Стоимость всего:	Тенге		23 408 544						
		ИТОГО с понижающим коэффициентом	0,94999989		22 238 114,35						
		в том числе НДС 12%			2 382 655						

Заказчик:
КГУ "Отдел жилищно- коммунального хозяйства, пассажирского транспорта и автомобильных дорог акимата Жамбылского района Жамбылской области"

Руководитель _____ **Усенбаев М. А.**

Подрядчик:

ТОО "Газ-Сервис"

Директор _____ **Салимов К. Д.**

Технадзор

ТОО "Caspian Alliance Kazakhstan"

_____ **Байжанов Ж.**

Приложение №1
Типовая межведомственная форма КС-3
Представляется ежемесячно Подрядчиком
Заказчику и финансирующему банку

Справка

О стоимости выполненных работ и затрат за ноябрь 2023 года

Заказчик: КГУ "Отдел жилищно- коммунального хозяйства, пассажирского транспорта и автомобильных дорог акимата Жамбылского района Жамбылской области"

Подрядчик: ТОО "Газ-Сервис"

Договор: №100 от "21" августа 2023 г., дополнтельное соглашение №100-1 от "22" ноября 2023 г.

Наименование строительства и его адрес: "Газоснабжения здания крестьянского хозяйства КХ «Сана» Кожанова С. Колькайнарского сельского округа Жамбылского района Жамбылской области"

№	Наименование объектов, пусковых комплексов, работ с учетом коффициента удорожания	Стоимость выполненных работ, тенге								
		С начала строительства по отчетный месяц	С начала года по отчетный месяц	В том числе			За отчетный месяц всего	В том числе		
				СМР	Прочие затраты	Оборудование, мебель, инвентарь		СМР	Прочие затраты	Оборудование, мебель, инвентарь
1	2	3	4	5	6	7	8	9	10	11
1	Объект: "Газоснабжения здания крестьянского хозяйства КХ «Сана» Кожанова С. Колькайнарского сельского округа Жамбылского района Жамбылской области"	41 030 500	41 030 500	41 030 500			18 792 386	18 792 386		
2	В том числе НДС	4 923 660	4 923 660	4 923 660			2 013 470	2 013 470		
3	Удержания 5%	2 051 525	2 051 525				2 051 525			
4	**Итого к оплате с НДС:**	**38 978 975**	**38 978 975**				**16 740 861**			

Заказчик:
КГУ "Отдел жилищно- коммунального хозяйства, пассажирского транспорта и автомобильных дорог акимата Жамбылского района Жамбылской области"

Руководитель _____ **Усенбаев М. А.**

Подрядчик:

ТОО "Газ-Сервис"

Директор _____ **Салимов К. Д.**

Технадзор:

ТОО "Caspian Alliance Kazakhstan"

_____ **Кайжанов Ж.**

Заказчик: КГУ "Отдел жилищно- коммунального хозяйства, пассажирского транспорта и автомобильных дорог акимата Жамбылского района Жамбылской области"

Подрядчик: ТОО "Газ-Сервис"
Договор: №100 от "21" августа 2023 г, Доп.соглашение №100-1 от "22" ноября 2023 г. Форма 2В
Наименование объекта: «Газоснабжения здания крестьянского хозяйства КХ «Сана» Кожанова С. Колькайнарского сельского округа Жамбылского района Жамбылской области»

АКТ №2
приемки выполненных строительно-монтажных работ
за ноябрь 2023 г.

№ п/п	Шифр норм, код ресурса	Наименование работ и затрат	Единица измерения	Количество		Стоимость единицы, тенге		Общая стоимость, тенге			Накладные расходы, тенге	Всего стоимость с накладными расходами и сметной прибылью, тенге
						Всего	эксплуатация машин	Всего	эксплуатация машин	материалы		
				на единицу измерения	по проекту	зарплата рабочих-строителей	зарплата машинистов	зарплата рабочих-строителей	зарплата машинистов	оборудование, мебель, инвентарь	Сметная прибыль, тенге	
1	2	3	4	5		6	7	8	9	10	11	12
		Опора под ГРПШ										
1	Е11-010205-0402	**Ямы для стоек и столбов. Копание вручную без креплений без откосов глубиной до 0,7 м. Группа грунтов 2**	**м3 грунта**	**0,225**		2914,80	--	656	--	--	472	1218
		НР - 72%; СП - 8%				2914,80	--	656	--		90	
2	Е11-110101-1303	**Покрытия щебеночные с пропиткой битумом. Устройство**	**м2 покрытия**	**0,81**		5187,25	159,57	4202	129	3826	276	4836
		НР - 94%; СП - 8%				305,34	56,81	247	46		358	
		В ТОМ ЧИСЛЕ:										
3	Е11-060101-0113 Изм. и доп. вып. 16	**Фундаменты-столбы бетонные. Устройство**	**м3**	**0,263**		26200,64	1199,27	6891	315	4973	1530	9095
		НР - 91%; СП - 8%				6095,60	297,46	1603	78		674	
		В ТОМ ЧИСЛЕ:										
4	Е11-080101-0307 Изм. и доп. вып. 9	**Стены, фундаменты. Гидро изоляция боковая обмазочная битумная в 2 слоя по в ыровненной поверхности бутовой кладки, кирпичу, бетону**	**м2 поверхности**	**7,28**		908,16	20,27	6611	148	4204	2121	9431
		НР - 93%; СП - 8%				310,37	2,97	2259	22		699	
		В ТОМ ЧИСЛЕ:										
5	Е11-090601-0103 Изм. и доп. вып. 16	**Стеллажи и другие конструкции, закрепляемые на фундаментах. Монтаж**	**т конструкций**	**0,07788**		123742,83	2743,86	9637	213	220	6388	17307
		НР - 69%; СП - 8%				118180,00	696,32	9204	54		1282	
		В ТОМ ЧИСЛЕ:										
6	С1214-201-0102	**Уголок стальной горячекатаный равнополочный из углеродистой стали обыкновенного качества, ширина полки от 40 до 125 мм, толщиной от 2 до 16 мм ГОСТ 535-2005**	**т**	**0,06948**		416359,00	--	28929	--	28929	--	31243
		СП - 8%				--	--	--	--		2314	

1	2	3	4	5	6	7	8	9	10	11	12
7	С1214-103-0203	**Прокат толстолистовой горячекат аный с обрезными кромками из коррозионно-стойкой и жаростойкой стали марки 12Х18Н10Т толщиной 6 мм ГОСТ 7350-77 (ГОСТ 19903-74)**	т	0,0084	1554026,00	--	13054	--	13054	--	14098
		СП - 8%			--	--	--	--		1044	
8	Е11-130301-0406	**Поверхности металлические. Огрунтовка грунтовкой ГФ-021 за один раз**	м2	2,8	96,39	2,68	270	8	123	97	396
		НР - 69%; СП - 8%			49,80	0,30	139	1		29	
		В ТОМ ЧИСЛЕ:									
9	Е11-130301-1406 Изм. и доп. вып. 18 К=2	**Поверхности металлические огрунтованные. Окраска эмалями ПФ-115**	м2	2,8	164,14	3,81	460	11	286	114	619
		НР - 69%; СП - 8%			58,20	0,59	163	2		46	
		В ТОМ ЧИСЛЕ:									
10	Е11-190301-0101	**Установка для редуцирования давления газа. Устройство**	установка	1	32414,45	1077,67	32414	1078	15488	15881	52158
		НР - 98%; СП - 8%			15848,00	356,65	15848	357		3864	
		В ТОМ ЧИСЛЕ:									
11	С1245-804-0301	**Регулятор давления газа ГРПШ-1000 С регулятором давления РДНК-1000**	шт.	1	323989,00	--	323989	--	323989	--	349908
		СП - 8%			--	--	--	--		25919	
12	Ц13-110203-0106 Изм. и доп. вып. 19	**Ротаметр, счетчик, преобразователь, диаметром 50 диаметр условного прохода до 120 мм. Установка на фланцевых соединениях**	шт.	1	10187,99	977,74	10188	978	1452	6164	17660
		НР - 75%; СП - 8%			7758,00	460,66	7758	461		1308	
13	Перечень п.56	**Газовый счетчик СТГ-50-100 (773000тг) с электронным корректором газа miniElcor(520000тг)**	шт	1	1177553,57	--	1177554	--	1177554	--	1271758
		СП - 8%			--	--	--	--		94204	
14	Е11-220301-0104 Изм. и доп. вып. 10	**Трубы водопроводные стальные, диаметр 125 мм. Укладка с гидравлическим испытанием**	км трубопровода	0,002	711493,92	138309,68	1423	277	77	1167	2797
		НР - 99%; СП - 8%			534640,00	54795,00	1069	110		207	
		В ТОМ ЧИСЛЕ:									
15	С1241-102-0207	**Труба стальная электросварная прямошовная диаметром от 127 до 630 мм ГОСТ 10705-80 размерами 133х3,0 мм**	м	2,02	3825,00	--	7726	--	7726	--	8344
		СП - 8%			--	--	--	--		618	
16	Е11-240101-0401 Изм. и доп. вып. 2	**Трубопроводы надземны е при условном давлении 1,6 МПа, температуре до 150°С диаметром труб 50 мм. Прокладка**	км трубопровода	0,002	1018002,43	380147,71	2036	760	22	1489	3807
		НР - 99%; СП - 8%			627210,00	124701,22	1254	249		282	
		В ТОМ ЧИСЛЕ:									
17	С1241-102-0139	**Трубы стальные электросварные прямошовные, D 57 мм, толщина стенки 3,5 мм ГОСТ 10705-80**	м	2,02	1884,00	--	3806	--	3806	--	4110
		СП - 8%			--	--	--	--		304	

1	2	3	4	5	6	7	8	9	10	11	12
18	Е11-220901-0201	**Задвижки или клапаны обратные стальные диаметром 50 мм. Установка**	задвижка или клапан	2	1733,12	94,62	3466	189	300	3035	7021
		НР - 99%; СП - 8%			1488,37	44,58	2977	89		520	
		В ТОМ ЧИСЛЕ:									
19	С1242-103-0301	**Задвижка стальная литая фланцевая клиновая с выдвижным шпинделем, с маховиком, для воды, пара, нефтепродуктов, Т до + 425°С, PN 16, марк и 30с41нж ГОСТ 5762-2002 DN 50**	шт.	1	32348,00	--	32348	--	32348	--	34936
		СП - 8%			--	--	--	--		2588	
20	Е11-221201-0101	**Фланцы к стальным трубопр оводам диаметром 50 мм. Приварка**	фланец	4	624,68	34,92	2499	140	84	2252	5131
		НР - 99%; СП - 8%			568,64	--	2275	--		380	
		В ТОМ ЧИСЛЕ:									
21	С1241-116-0307	**Фланец плоский приварной PN 16 ГОСТ33259-2015 диаметром 50 мм**	шт.	2	1701,00	--	3402	--	3402	--	3674
		СП - 8%			--	--	--	--		272	
22	Е11-220901-0202	**Задвижки или клапаны обратные стальные диаметром 100 мм. Установка**	задвижка или клапан	1	3265,15	157,70	3265	157	284	2869	6625
		НР - 99%; СП - 8%			2823,73	74,30	2824	74		491	
		В ТОМ ЧИСЛЕ:									
23	С1242-103-0302	**Задвижка стальная литая фланцевая клиновая с выдвижным шпинделем, с маховиком, для вод ы, пара, нефтепродуктов, Т до + 425°С, PN 16, марк и 30с41нж ГОСТ 5762-2002 DN 80**	шт.	1	50849,00	--	50849	--	50849	--	54917
		СП - 8%			--	--	--	--		4068	
24	Е11-221201-0102	**Фланцы к стальным трубопроводам диаметром 80 мм. Приварка**	фланец	2	916,27	52,38	1833	105	93	1618	3728
		НР - 99%; СП - 8%			817,42	--	1635	--		276	
		В ТОМ ЧИСЛЕ:									
25	С1241-116-0309	**Фланец плоский приварной PN 16 ГОСТ 33259-2015 диаметром 80 мм**	шт.	2	2486,00	--	4972	--	4972	--	5370
		СП - 8%			--	--	--	--		398	
26	С1241-117-0407	**Заглушка эллиптическая ГОСТ 17380-2001 размерами 57х3,0 мм**	шт.	1	368,00	--	368	--	368	--	397
		СП - 8%			--	--	--	--		29	
27	С1241-112-0205	**Отвод бесшовный приварной крутоизогнутый 90°, наружным диаметром от 114 до 1220 мм ГОС Т 17380-2001 (ГОСТ 17375-2001) размерами 133х3,5 мм**	шт.	1	2773,00	--	2773	--	2773	--	2995
		СП - 8%			--	--	--	--		222	
28	С1241-114-0130	**Переход концентрический приварной из углеродистой и низколегированной стали, наружным диаметром от 32 до 159 мм ГОСТ 17380-2001 (ГОСТ 17378-2001) размерами 133х4,0-76х4,0 мм**	шт.	1	1723,00	--	1723	--	1723	--	1861

1	2	3	4	5	6	7	8	9	10	11	12
		СП - 8%			--	--	--	--		138	
29	Е11-220901-0201	**Задвижки или клапаны обратные стальные диаметром 50 мм. Установка**	**задвижка или клапан**	2	1733,12	94,62	3466	189	300	3035	7021
		НР - 99%; СП - 8%			1488,37	44,58	2977	89		520	
		В ТОМ ЧИСЛЕ:									
30	С1242-201-0202	**Краны проходные сальниковые муфтовые 11ч6бк для воды, нефти и масла, PN 10, DN 20 ГОСТ21345-2005**	**шт.**	2	2997,00	--	5994	--	5994	--	6474
		СП - 8%			--	--	--	--		480	
31	Е11-240206-0101 Изм. и доп. вып. 10	**Свечи газовые условным диаметром 50 мм. Установка**	**свеча**	2	9827,39	3690,24	19655	7380	2093	12598	34833
		НР - 99%; СП - 8%			5091,06	1271,66	10182	2543		2580	
		В ТОМ ЧИСЛЕ:									
32	С1241-102-0117	**Труба стальная электросварная прямошовная диаметром от 15 до 114 мм ГОСТ 10705-80 размерами 32х3,0 мм**	**м**	5	854,00	--	4270	--	4270	--	4612
		СП - 8%			--	--	--	--		342	
		Ограждение ГРПШ									
33	Е11-110101-1303	**Покрытия щебеночные с пропиткой битумом. Устройство**	**м2 покрытия**	0,24	5187,25	159,57	1245	39	1133	82	1433
		НР - 94%; СП - 8%			305,34	56,81	73	14		106	
		В ТОМ ЧИСЛЕ:									
34	Е11-060101-0119 Изм. и доп. вып. 16	**Фундаменты ленточные бетонные. Устройство**	**м3**	0,72	20075,04	1392,69	14454	1003	10874	2566	18382
		НР - 91%; СП - 8%			3578,58	338,47	2577	244		1362	
		В ТОМ ЧИСЛЕ:									
35	Е11-060301-0407 Изм. и доп. вып. 22	**Детали закладные весом до 4 кг. Установка**	**т**	0,0022021	1117505,99	1443,99	2461	3	1862	543	3245
		НР - 91%; СП - 8%			270468,00	630,51	596	1		240	
36	Е11-080101-0307 Изм. и доп. вып. 9	**Стены, фундаменты. Гидроизоляция боковая обмазочная битумная в 2 слоя по выровненной поверхности бутовой кладки, кирпичу, бетону**	**м2 поверхности**	4,8	908,16	20,27	4359	97	2772	1399	6218
		НР - 93%; СП - 8%			310,37	2,97	1490	14		461	
		В ТОМ ЧИСЛЕ:									
37	Е11-090301-0201 Изм. и доп. вып. 16	**Колонны одноэтажных и многоэтажных зданий и крановых эстакад высотой до 25 м цельного сечения массой до 1 т. Монтаж**	**т конструкций**	0,03393	27576,64	11911,34	936	404	91	388	1430
		НР - 69%; СП - 8%			13005,85	3586,30	441	122		106	
		В ТОМ ЧИСЛЕ:									
38	Е11-090601-0103 Изм. и доп. вып. 16	**Стеллажи и другие конструкции, закрепляемые на фундаментах. Монтаж**	**т конструкций**	0,0342	123742,83	2743,86	4232	94	96	2805	7600
		НР - 69%; СП - 8%			118180,00	696,32	4042	24		563	
		В ТОМ ЧИСЛЕ:									

1	2	3	4	5	6	7	8	9	10	11	12
39	С1214-201-0102	**Уголок стальной горячекатаный равнополочный из углеродистой стали обыкновенного качества, ширина полки от 40 до 125 мм, толщиной от 2 д о 16 мм ГОСТ 535-2005**	т	0,03393	416359,00	--	14127	--	14127	--	15257
		СП - 8%			--	--	--	--		1130	
40	С1214-401-0202	**Сетка стальная плетеная одинарная из проволоки оцинкованной ГОСТ 5336-80 размерами 1,6мм х 12 мм**	м2	9	3256,00	--	29304	--	29304	--	31648
		СП - 8%			--	--	--	--		2344	
41	С1223-502-0201	**Петля ГОСТ 5088-2005 Петля накладная ПН1, ПН2, ПН3**	шт.	2	520,00	--	1040	--	1040	--	1123
		СП - 8%			--	--	--	--		83	
42	Е11-090701-0103 Изм. и доп. вып. 17	**Конструкции решетчатые (стойки, опоры, фермы и пр.). Сборка с помощью крана на автомобильном ходу**	т конструкций	0,06813	182751,85	42250,94	12451	2879	359	7049	21060
		НР - 69%; СП - 8%			135226,00	14729,24	9213	1004		1560	
		В ТОМ ЧИСЛЕ:									
43	Е11-130301-0410	**Поверхности металлические. Огрунтовка лаком БТ-577 за один раз**	м2	9,9	86,97	3,31	861	33	453	263	1214
		НР - 69%; СП - 8%			37,87	0,59	375	6		90	
		В ТОМ ЧИСЛЕ:									
44	Е11-130301-1406 Изм. и доп. вып. 18	**Поверхности металлические огрун тованные. Окраска эмалями ПФ-115**	м2	19,8	82,07	1,90	1625	38	1011	402	2189
		НР - 69%; СП - 8%			29,10	0,30	576	6		162	
		В ТОМ ЧИСЛЕ:									
45	С1223-502-0307	**Замок цилиндровый навесной ЗН1 ГОСТ5089-2011**	шт.	1	1970,00	--	1970	--	1970	--	2128
		СП - 8%			--	--	--	--		158	
		Контрольные трубки на футлярах-3шт									
46	Е11-240207-0201	**Трубка контрольная. Устройство**	шт.	3	8064,46	2286,41	24193	6860	5504	14302	41574
		НР - 99%; СП - 8%			3942,86	872,53	11829	2618		3080	
		В ТОМ ЧИСЛЕ:									
47	С1261-101-0383	**Блоки и плиты фундаментные, подкладные, опорные, анкерные; башмаки и подпятники, балластные грузы, якоря из тяжелого бетона класса В15 (ГОСТ 24022-80, СТ РК 956-93, ГОСТ 24476-80)**	м3	0,1212	31088,00	--	3768	--	3768	--	4069
		СП - 8%			--	--	--	--		301	
48	С1261-301-1573	**Труба полиэтиленовая для подачи га зообразного топлива РЕ 100 ГАЗ SDR 17 - 180х10,7 СТ РК ГОСТ Р 50838-2011**	м	1,5	4310,00	--	6465	--	6465	--	6982
		СП - 8%			--	--	--	--		517	
49	С1241-213-0101	**Заглушка полиэтиленовая литая ПЭ 100 SDR 17, DN 32, PN 10 СТ РК ГОСТ Р 52134-2010**	шт.	3	439,00	--	1317	--	1317	--	1422
		СП - 8%			--	--	--	--		105	

1	2	3	4	5	6	7	8	9	10	11	12
		Контрольные трубки на углах поворота-5шт									
50	Е11-240207-0201	**Трубка контрольная. Устройство** *НР - 99%; СП - 8%* В ТОМ ЧИСЛЕ:	шт.	5	8064,46 3942,86	2286,41 872,53	40322 19714	11432 4363	9176	23836 5133	69291
51	С1261-101-0383	**Блоки и плиты фундаментные, подкладные, опорные, анкерные; башмаки и подпятники, балластные грузы, якоря из тяжелого бетона класса В15 (ГОСТ 24022-80, СТ РК 956-93, ГОСТ 24476-80)** *СП - 8%*	м3	0,202	31088,00 --	-- --	6280 --	-- --	6280	-- 502	6782
52	С1261-301-1573	**Труба полиэтиленовая для подачи га зообразного топлива РЕ 100 ГАЗ SDR 17 - 180х10,7 СТ РК ГОСТ Р 50838-2011** *СП - 8%*	м	2,5	4310,00 --	-- --	10775 --	-- --	10775	-- 862	11637
53	С1241-213-0101	**Заглушка полиэтиленовая литая ПЭ 100 SDR 17, DN 32, PN 10 СТ РК ГОСТ Р 52134-2010** *СП - 8%*	шт.	5	439,00 --	-- --	2195 --	-- --	2195	-- 176	2371
		Фасонные части полиэтиленовые									
54	Е11-220801-0201	**Установка полиэтиленовых отводов, колен, патрубков, переходов** *НР - 99%; СП - 8%*	шт	6	1508,93 565,52	943,41 281,92	9054 3393	5661 1692	--	5034 1127	15215
55	С1241-208-0312	**Отвод полиэтиленовый литой 90° ПЭ 100 SDR 11, PN 16 диаметром 160 мм** *СП - 8%*	шт.	6	5382,00 --	-- --	32292 --	-- --	32292	-- 2583	34875
56	Е11-220801-0202	**Фасонные части полиэтиленовые: тройники. Установка** *НР - 99%; СП - 8%*	шт.	1	2223,95 834,63	1389,32 415,27	2224 835	1389 415	--	1237 277	3738
57	С1241-209-0362	**Тройник полиэтиленовый литой переходной 90° ПЭ 100 SDR 11, PN 16 размерами 250х160х250 мм** *СП - 8%*	шт.	1	23468,00 --	-- --	23468 --	-- --	23468	-- 1877	25345
58	Е11-220801-0201	**Установка полиэтиленовых отводов, колен, патрубков, переходов** *НР - 99%; СП - 8%*	шт	396	1508,93 565,52	943,41 281,92	597536 223946	373590 111640	--	332230 74381	1004148
59	С1241-211-0612	**Муфта полиэтиленовая электросварная ПЭ 100 SDR 11, PN 16 диаметром 160 мм** *СП - 8%*	шт.	396	4374,00 --	-- --	1732104 --	-- --	1732104	-- 138568	1870672
60	Е11-270902-0101 Изм. и доп. вып. 18	**Установка опозновательных знаков на металлических стойках** *НР - 108%; СП - 8%* В ТОМ ЧИСЛЕ:	шт	10	5304,13 3980,80	840,33 295,67	53041 39808	8404 2957	4829	46186 7938	107165

1	2	3	4	5	6	7	8	9	10	11	12
61	С1222-525-0301	**Отдельные конструктивные элементы зданий и сооружений с преобладанием гнутосварных профилей и круглых труб массой до 0, 1 т (стойки)**	т	0,358176	856578,00	--	306806	--	306806	--	331350
		СП - 8%			--	--	--	--		24544	
62	С1251-101-0401 прим.	**Знаки опознавательные индивидуального проектирования со светоотражающей пленкой типа 1 СТ РК 1125-2002**	м2	2,016	25284,00	--	50973	--	50973	--	55051
		СП - 8%			--	--	--	--		4078	
63	Е11-240202-0105 Изм. и доп. вып. 10	**Газопроводы вре заемые диаметром до 150 мм. Врезка штуцером в действующие стальные газопроводы низкого давления под газом со снижением давления**	врезка	1	22375,83	3256,03	22376	3256	4967	14011	39298
		НР - 99%; СП - 8%			14152,84	--	14153	--		2911	
		В ТОМ ЧИСЛЕ:									
64	Ц13-080208-0202 Изм. и доп. вып. 17	**Укладка сигнальной ленты**	м	1610	937,42	25,30	1509246	40733	1144162	242736	1892141
		НР - 72%; СП - 8%			201,46	7,94	324351	12783		140159	
65	С1249-101-0201	**Лента сигнальная предостерегающая о пролегающих подземных коммуникациях "Газ" разме рами 250 м х 0,2 м**	м	1610	16,00	--	25760	--	25760	--	27821
		СП - 8%			--	--	--	--		2061	
66	Ц13-080201-0201 Изм. и доп. вып. 17	**Кабель до 35 кВ, прокладываемый в готовых траншеях без покрытий, масса 1м до 1 кг**	м	1610	393,84	166,81	634082	268564	102347	252230	957217
		НР - 72%; СП - 8%			163,46	54,13	263171	87149		70905	
67	С1243-105-0802	**Кабели силовые ВВГ 4х2,5 (ок)-1 ГОСТ 16442-80**	км	1,61	476045,00	--	766432	--	766432	--	827747
		СП - 8%			--	--	--	--		61315	
		Контрольно-измерительный пункт									
68	Е11-240207-0202 Изм. и доп. вып. 17	**Пункт контрольный. Устройство**	шт.	4	6679,86	701,00	26719	2804	11184	13781	43740
		НР - 99%; СП - 8%			3182,78	297,20	12731	1189		3240	
		В ТОМ ЧИСЛЕ:									
69	С1261-101-0383	**Блоки и плиты фундаментные, подкладные, опорные, анкерные; башмаки и подпятник и, балластные грузы, якоря из тяжелого бетона класса В15 (ГОСТ 24022-80, СТ РК 956-93, ГОСТ 24476-80)**	м3	0,1616	31088,00	--	5024	--	5024	--	5426
		СП - 8%			--	--	--	--		402	
70	Е11-110101-1303	**Покрытия щебеночные с пропиткой битумом. Устройство**	м2 покрытия	0,8	5187,25	159,57	4150	127	3779	272	4776
		НР - 94%; СП - 8%			305,34	56,81	244	45		354	
		В ТОМ ЧИСЛЕ:									
71	С1214-208-0101	**Прокат сортовой стальной горячекатаный полосовой из углеродистой стали, шириной от 10 до 25 мм, толщиной от 4 до 22 мм ГОСТ 535-200 5**	т	0,014	541715,00	--	7584	--	7584	--	8191

1	2	3	4	5	6	7	8	9	10	11	12
		СП - 8%			--	--	--	--		607	
72	С1243-122-1105	**Кабели силовые с концентрическим проводником NYM-O 2х6 (ок)-0,66 ГОСТ 16442-80**	км	0,04	673149,00	--	26926	--	26926	--	29080
		СП - 8%			--	--	--	--		2154	
73	Перечень п.10	**Контрольно-измерите льный пункт**	к-т	4	242405,66	--	969623	--		--	969623
					--	--	--	--	969623	--	
74	Е11-130301-0406	**Поверхности металлические. Огрунто вка грунтовкой ГФ-021 за один раз**	м2	15	96,39	2,68	1446	40	659	519	2122
		НР - 69%; СП - 8%			49,80	0,30	747	4		157	
		В ТОМ ЧИСЛЕ:									
75	Е11-130301-1406 Изм. и доп. вып. 18	**Поверхности металлические огрунтов анные. Окраска эмалями ПФ-115**	м2	15	82,07	1,90	1231	28	767	304	1658
		НР - 69%; СП - 8%			29,10	0,30	436	4		123	
		В ТОМ ЧИСЛЕ:									
		Предварительное пневматическое испытание газопровода									
76	Е11-250210-0103 Изм. и доп. вып. 15	**Трубопроводы промысло вые диаметром 150 мм. Очистка полости и испытание на прочность и герметичность воздухом от передвижн ых компрессорных установок давлением до 8 МПа (80 кгс/см2)**	км трубопровода	1,61	1337891,31	1121714,02	2154005	1805960	21349	614412	2989891
		НР - 91%; СП - 8%			202917,00	216448,40	326696	348482		221473	
		В ТОМ ЧИСЛЕ:									
		Предварительное пневматическое испытание переходов ч ерез автодороги									
77	Е11-250210-0101 Изм. и доп. вып. 15	**Очистка полости и испы тание промысловых трубопроводов на прочность и гер метичность воздухом от передвижных компрессорных у становок давлением до 8 МПа /80 кгс/см2/, диаметр трубопровода до 100 мм**	км	0,16	979094,86	813906,70	156655	130225	2017	45165	217966
		НР - 91%; СП - 8%			152581,00	157619,90	24413	25219		16146	
		В ТОМ ЧИСЛЕ:									
		Пневматическое испытание газопровода									
78	Е11-250210-0103 Изм. и доп. вып. 15	**Трубопроводы промысло вые диаметром 150 мм. Очистка полости и испытание на прочность и герметичность воздухом от передвижн ых компрессорных установок давлением до 8 МПа (80 кгс/см2)**	км трубопровода	1,61	1337891,31	1121714,02	2154005	1805960	21349	614412	2989891
		НР - 91%; СП - 8%			202917,00	216448,40	326696	348482		221473	
		В ТОМ ЧИСЛЕ:									
		ИТОГО ПО АКТУ:	**Тенге**		**16 689 581**						
		В том числе оборудование	**Тенге**		**969 623**						
		Временные здания и сооружения	**2,90%**		**455 878,78**						
		Итого			**16 175 837**						
		Производство работ в зимнее время	**1,17%**		**189 257**						
		ИТОГО			**16 365 094**						
		Непредвиденные расходы и затраты	**2,00%**		**327 302**						

1	2	3	4	5	6	7	8	9	10	11	12
		ИТОГО			17 662 019						
		Налог на добавленную стоимость	12,00%		2 119 442						
		Стоимость всего:	Тенге		19 781 461						
		ИТОГО с понижающим коэффициентом	0,94999989		18 792 386						
		в том числе НДС 12%			2 013 470						

Заказчик:
КГУ "Отдел жилищно- коммунального хозяйства, пассажирского транспорта и автомобильных дорог акимата Жамбылского района Жамбылской области"

Руководитель _____ **Усенбаев М. А.**

Подрядчик:

ТОО "Газ-Сервис"

Директор _____ **Салимов К. Д.**

Технадзор

ТОО "Caspian Alliance Kazakhstan"

_____ **Байжанов Ж.**

Утвержден приказом
Министра по инвестициям и развитию
Республики Казахстан
от 24 апреля 2017 года № 234

форма

Акт приемки объекта в эксплуатацию

"27" 11 2023 года

Заказчик **КГУ «Отдел жилищно-коммунального хозяйства, пассажирского транспорта и автомобильных дорог акимата Жамбылского района Жамбылской области», Руководитель Усенбаев Максат Амантаевич, БИН 050340000336, 8(7263)-32-12-17, 080200**

наименование организации – для юридических лиц, БИН, телефон, почтовый индекс

Жамбылская область, Жамбылский район, с.Аса, АБАЙ, 123.

область, город, район, населенный пункт, наименование улицы, номер дома/здания (стационарного помещения)

на основании:

Декларации о соответствии (прилагается) «24» 11 2023г., **Товарищество с ограниченной ответственностью «Газ-Сервис»**

дата подписания декларации, наименование подрядной (генподрядной) организации,

Директор – Салимов Куаныш Дуйсенбекович, Жамбылская область, г.Тараз, улица Асанбая Аскарова, 297. БИН: 990840000677, 8(701)-724-72-53.

фамилия, имя, отчество (при его наличии) руководителя, юридический адрес, БИН, телефон

Заключения о качестве строительно-монтажных работ (прилагается) «24» 11 2023г., **Товарищество с ограниченной ответственностью «Caspian Alliance Kazakhstan», директор – Куанышев Ерик Тауыркожаевич, эксперт – Байжанов Жондибай Турмаханбетович, аттестат №KZ21VJE00026882 от 08.06.2012г; аттестат №KZ75VJE00026880 от 08.06.2012г; аттестат №KZ91VJE00026883 от 08.06.2012г; БИН: 060140020860**

дата подписания заключения, наименование организации, фамилия, имя, отчество (при его наличии) экспертов технического надзора, № и дата получения аттестатов, БИН, телефон

Заключения о соответствии выполненных работ проекту (прилагается) «24» 11 2023г., **Товарищество с ограниченной ответственностью «Кантри-М», директор – Сегизбаева Асель Асылхановна, ГИП – Оспанов Нурбек Асканулы, в соответствии с приказом о назначении ГИП №20 от 20.09.2023г., БИН: 991040005156, 8(707)-280-29-05**

дата подписания заключения, наименование организации, фамилия, имя, отчество (при его наличии) экспертов авторского надзора, № и дата получения аттестатов, БИН, телефон

произведя осмотр готовности предъявленного подрядчиком (генеральным подрядчиком) к приемке в эксплуатацию объекта:

«Строительство новых объектов и реконструкция имеющихся объектов Газоснабжения здания крестьянского хозяйства КХ «Сана» Кожанова с.Колькайнарского сельского округа Жамбылского района Жамбылской области», уровень ответственности – II (нормальный)

наименование объекта, вид строительства (новое, расширение, реконструкция, техническое перевооружение, модернизация, капитальный ремонт), уровень ответственности,техническая и технологическая сложность объекта по адресу

Жамбылская область, Жамбылский район, Колькайнарский с.о.

(область, район, населенный пункт, микрорайон, квартал, улица, номер дома (корпуса)

проверив комплектность исполнительной технической документации, в том числе посредством электронного модуля исполнительной технической документации "____"_____20____ года, дата ознакомления подтверждает что:

1. Строительство объекта осуществлено на основании:

1) правоустанавливающего документа на земельный участок от **18.08.2021 года Акт №2108181520190358 выданный филиалом НАО «Государственная корпорация «Правительство для граждан» по Жамбылской области** документ, подтверждающий наступление юридических фактов (юридических составов), на основании которых возникают, изменяются или прекращаются права на земельный участок, в том числе договоры, решения судов, правовые акты исполнительных органов, свидетельство о праве

на наследство, передаточный акт или разделительный баланс при реорганизации негосударственных юридических лиц, владеющих земельным участком на праве собственности или выкупивших право временного возмездного землепользования (аренды).

Либо решения о реконструкции (перепланировке, переоборудовании) помещений (отдельных частей) существующих зданий от _____

наименование органа вынесшего решение

2) талона о приеме уведомления о начале строительно-монтажных работ **КГУ «Управление государственного архитектурно-строительного контроля акимата Жамбылской области», №08-2023-136 от 27.09.2023г.**

наименование органа принявшего уведомление, дата и № принятия талона

3) проекта (проектно-сметной документации) **ТОО «Кантри-М»**

наименование проектной организации, номер проекта утвержденного(й)

Рабочий проект утвержден директором Крестьянского хозяйства «Сана» Кожанова С. №8 н/к от 31.05.2022г.

дата и номер проекта, наименование организации утвердившей (переутвердившей) проект и дата утверждения

2.Строительно-монтажные работы осуществлены в сроки:
начало работ 27.09.2023г;
окончание работ 27.11.2023г;
при продолжительности строительства 2,0 месяца;
по норме или по проекту организации строительства, месяц 2,0;
фактически, месяц 2,0;

3. Объект (комплекс) имеет следующие основные технико-экономические показатели (мощность, производительность, производственная площадь, протяженность, вместимость, объем, пропускная способность, провозная способность, число рабочих мест и тому подобное, заполняется по всем объектам (кроме жилых домов) в единицах измерения соответственно целевой продукции или основным видам услуг):

Мощность, производительность и так далее	Единица измерения	По проекту		Фактически	
		общая (с учетом ранее принятых)	в том числе пускового комплекса или очереди	общая (с учетом ранее принятых)	в том числе пускового комплекса или очереди
Давление	кгс/см^2	0,3	-	0,3	-
Расход газа	м^3/ч	26,0	-	26,0	-
Общая протяженность газопровода среднего давления	м	1696,0	-	1696,0	-

Выпуск продукции (оказания услуг), предусмотренной проектом в объеме, соответствующем нормам освоения проектных мощностей в начальный период

_____;

факт начала выпуска продукции с указанием объема

Здание имеет следующие показатели:

Показатели	Единица измерения	По проекту	Фактически
Общая площадь	метр в квадрате (далее – м2)	-	-
Число этажей	этаж	-	-
Общий строительный объем	метр в кубе (далее – м3)	-	-
В том числе подземной части	м3	-	-
Площадь встроенных, встроенно- пристроенных и пристроенных помещений (котельная, трансформаторная)	м2	-	-

Показатели	По проекту		Фактически			
	число квартир	площадь квартир, м2	число квартир	площадь квартир, м2		
		общая	жилая		общая	жилая
Всего квартир, в том числе: однокомнатных двухкомнатных трехкомнатных четырехкомнатных и более	-	-	-	-	-	-

4. Технологические и архитектурно-строительные решения по объекту характеризуется следующими данными:

Точка подключения – существующий подземный газопровод диаметром 160 мм. Давление в точке подключение – 0,30 МПа.

Газопроводы проложены подземными из полиэтиленовых труб ПЭ 100 SDR 11 СТ РК ГОСТ Р 50838-2011 диаметром 160 мм с коэффициентом запаса прочности не менее 2,8 и прокладываются на глубине 1,2 м и далее до верха газопровода от поверхности земли.

На месте врезки к существующему газопроводу установлена подземная шаровый кран Ф160 мм с телескопическим штоком, в конце трассы после выхода газопровода из земли, тоже установлена стальная задвижка. После ГРПШ, на газопроводе низкого давления установлена стальная задвижка с заглушкой.

При пересечении автомобильных и железнодорожных дорог газопроводы проложены методом горизонтально-направленного бурения с установкой контрольных трубок на конце футляра по ходу движения газа и выводом ее под ковер.

Защитные футляры из полиэтиленовых труб на газопроводе, узлы выхода подземных газопроводов из земли, переходные соединения "полиэтилен-сталь" на выходе из земли приняты типа "FRIALEN" по чертежам "4/2-04.ВТ-... " УкрГазНИИпроект, г. Киев".

Сварка полиэтиленовых газопроводов предусмотрена стыковыми способами.

Компенсация температурных удлинений газопровода осуществляется за счет углов поворота и выходов газопровода из грунта.

Отводы, переходы, тройники для подземного газопровода приняты по "Каталог стыковых фитингов Атырауского завода полиэтиленовых труб" марки ПЭ 100 SDR11; для надземного газопровода по ГОСТ 17375-2001-17379-2001.

Повороты линейной части газопровода в горизонтальной и вертикальной плоскостях выполняются полиэтиленовыми отводами или упругим изгибом с радиусом не менее 25 наружных диаметров трубы.

Для определения местонахождения газопроводов на углах поворота трассы, а также на прямолинейных участках трассы (через 400 м) устанавливается опознавательные знаки. На опознавательный знак наносятся данные о диаметре, давлении, глубине заложения газопровода, материале труб, расстоянии до газопровода, сооружения или характерной точки и другие сведения.

Вдоль трассы полиэтиленового газопровода предусмотрена прокладка медной проволоки, концы, которые выведены под ковер и сигнальной ленты с надписью "Осторожно газ". Вывод провода-спутника над поверхностью земли под защитное устройство предусматривается в специальных контрольных точках, располагаемых по трассе газопровода.

Для снижения давления газа до требуемых параметров, на подходе к территории, предусмотрена установка ГРПШ-07-2У-1 с регулятором давления РДНК-1000 и со счетчиком газа CGR-FX DN50 G16 с электронным корректором.

5. На объекте установлено предусмотренное проектом оборудование в количестве согласно актам о его приемке после индивидуального испытания и комплексного опробования;

6. Наружные инженерные коммуникации (холодное и горячее водоснабжение, канализация, теплоснабжение, газоснабжение, электроснабжение и связь) обеспечивают нормальную эксплуатацию объекта (здания, сооружения, помещения) и приняты городскими эксплуатационными организациями;

7. Сметная стоимость по утвержденному проекту (проектной-сметной документации):

Всего **43 190,005** тысяч тенге, в том числе строительно-монтажных работ **37 592,882** тысяч тенге, оборудования, инструмента и инвентаря **969,623** тысяч тенге;

8. Сметная стоимость основных фондов, принимаемых в эксплуатацию **41 030,500** тысяч тенге, в том числе: стоимость строительно-монтажных работ **35 713,233** тысяч тенге; стоимость оборудования, инструмента и инвентаря **921,141** тысяч тенге;

9. Доля местного содержания предусмотрена в проектно-сметной документации 100% и фактически применено 100% (на объектах, финансируемых за счет государственных инвестиций и средств квазигосударственного сектора);

10. Класс энергоэффективности здания ____;

11. Объект построен в соответствии с утвержденным проектом (проектно-сметной документацией) и требованиями государственных нормативных документов в области архитектуры, градостроительства и строительства.

РЕШИЛ: **«Строительство новых объектов и реконструкция имеющихся объектов Газоснабжения здания крестьянского хозяйства КХ «Сана» Кожанова с.Колькайнарского сельского округа Жамбылского района Жамбылской области».**

наименование объекта (комплекса)

принять в эксплуатацию.

Заказчик _____ **Усенбаев М.А.**

(фамилия, имя, отчество (при его наличии) подпись руководителя)

Место печати (при наличии)

Технический надзор:

1) аттестованный (-ые) эксперт (-ы) _____ **Байжанов Ж.Т.**

аттестат №KZ21VJE00026882 от 08.06.2012г; аттестат №KZ75VJE00026880 от 08.06.2012г; аттестат №KZ91VJE00026883 от 08.06.2012г.

(фамилия, имя, отчество (при его наличии) эксперта, специализация аттестата, подпись, дата)

Место печати (при наличии)

2) аккредитованная организация **ТОО «Caspian Alliance Kazakhstan»** _____ **Куанышев Е.Т.**

(наименование организации имеющей в своем составе аттестованного (-ых) эксперта (-ов), фамилия, имя, отчество (при его наличии) руководителя, подпись, дата)

Место печати (при наличии)

Авторский надзор:

1) разработчик проекта **ТОО «Кантри-М»,** _____ **Сегизбаева А.А.**

(наименование организации, фамилия, имя, отчество (при его наличии), должность, подпись, дата)

Место печати (при наличии)

2) аттестованный (-ые) эксперт (-ы) _____ **Оспанов Н.А.**

(фамилия, имя, отчество (при его наличии) эксперта, специализация аттестата, подпись, дата)

Место печати (при наличии)

Подрядчик

(генеральный подрядчик) **ТОО «Газ-Сервис»** _____ **Салимов К.Д.**

(фамилия, имя, отчество (при его наличии) подпись руководителя)

Место печати (при наличии)

Приложение 15 к акту
приемки
объекта в эксплуатацию

форма

Технические характеристики объекта (газопровод, нефтепровод)

№ п/п	Наименование	Единицы измерения	Количество, протяженность	Примечание
1	Протяженность трубопровода	м	1696	
	Протяженность воздушной прокладки:	м	4	
	Протяженность подземной прокладки:	м	1692	
2	Количество колодцев (камер)	шт	-	
3	Количество компенсаторов	шт	-	
4	Количество вводов	шт	-	
5	Количество задвижек d =80	шт	1	
	d =50	шт	1	
6	Количество шаровых кранов d =160	шт	1	
	d =	шт	-	
7	Кран газовый d =	шт	-	
	d =	шт	-	
8	Сифоны (гидрозатворы)	шт	-	
9	Переходники	шт	1	
10	Затворы поворотные	шт	-	
11	Регуляторы давления	шт	1	
12	Скважины	шт	-	
13	Станки - качалки (тип _____ , марка ____)	шт	-	
	-//- (тип____, марка ____)	шт	-	
	-//- (тип____, марка ____)	шт	-	

Заказчик Усенбаев М.А. _____

фамилия, имя, отчество (при наличии), подпись руководителя *Место печати (при наличии)*

Авторский надзор Оспанов Н.А. _____

фамилия, имя, отчество (при наличии), подпись эксперта *Место печати (при наличии)*

«Жамбыл ауданы әкімдігінің сәулет, қала құрылысы және құрылыс бөлімі» коммуналдық мемлекеттік мекемесі	
Кіріс №	1045
Тіркелген күні	20.12.2023
Тіркеуге жауапты тұлғаның қолы	
Мекеме басшысының қолы	

Прошнуровано, пронумеровано на ( ) листах
и скреплено печатью

Приложение 3
к приказу Министра
по инвестициям и развитию
Республики Казахстан
от 24 апреля 2017 года № 235

форма

Декларация о соответствии

"24" 11 2023 года

Подрядчик (генеральный подрядчик)

Товарищество с ограниченной ответственностью «Газ-Сервис», Жамбылская область, город Тараз, ул.Аскарова, 297.

наименование организации, юридический адрес

в лице директора – **Салимов Куаныш Дуйсенбекович**

фамилия, имя, отчество (при наличии) руководителя организации

По объекту: **«Строительство новых объектов и реконструкция имеющихся объектов Газоснабжения здания крестьянского хозяйства КХ «Сана» Кожанова с.Колькайнарского сельского округа Жамбылского района Жамбылской области». Жамбылская область, Жамбылский район, Колькайнарский с.о.**

наименование, местонахождения объекта

заказчиком которого является **КГУ «Отдел жилищно-коммунального хозяйства, пассажирского транспорта и автомобильных дорог акимата Жамбылского района Жамбылской области», Руководитель Усенбаев Максат Амантаевич**

наименование организации, фамилия, имя, отчество(при наличии)руководителя

удостоверяет, что:

1. Строительно – монтажные работы на объекте выполнены в соответствии с утвержденным проектом (проектно – сметной документацией), государственными нормативами в сфере архитектурной, градостроительной и строительной деятельности;

2. Субподрядные организации:

1) **Товарищество с ограниченной ответственностью «G&D Sauda-Kurylys company», ГСЛ-№22007754 от 22.04.2022г.**

наименование организации, № лицензии и дата получения

в лице директора Аралбаев Конысбек Нурадинович.

фамилия, имя, отчество (при наличии) руководителя

3. Проект (проектно-сметная документация)

ТОО «Кантри-М»

наименование проектной организации, номер проекта

утвержден(а) **Рабочий проект утвержден директором Крестьянского хозяйства «Сана» Кожанова С. №8 н/к от 31.05.2022г**

наименование организации утвердившей (переутвердившей) проект и дата утверждения

4. Объект (комплекс) имеет следующие основные технико-экономические показатели (мощность, производительность, производственная площадь, протяженность, вместимость, объем, пропускная способность, провозная способность, число рабочих мест и тому подобное, заполняется по всем объектам (кроме жилых домов) в единиц измерения соответственно целевой продукции или основным видам услуг):

Мощность, производительность	Единица	По проекту	Фактически

и так далее	измерения	общая (с учетом ранее принятых)	в том числе пускового комплекса или очереди	общая (с учетом ранее принятых)	в том числе пускового комплекса или очереди
Давление	кгс/см^2	0,3	-	0,3	-
Расход газа	м^3/ч	26,0	-	26,0	-
Общая протяженность газопровода среднего давления	м	1696,0	-	1696,0	-

Выпуск продукции (оказания услуг), предусмотренной проектом в объеме, соответствующем нормам освоения проектных мощностей в начальный период _____;

факт начала выпуска продукции с указанием объема

Здание имеет следующие показатели:

Показатели	Единица измерения	По проекту	Фактически
Общая площадь	метр в квадрате (далее - м2)	-	-
Число этажей	этаж	-	-
Общий строительный объем	метр в кубе (далее - м3)	-	-
В том числе подземной части	м3	-	-
Площадь встроенных, встроенно- пристроенных и пристроенных помещений (котельная, трансформаторная)	м2	-	-

Показатели	По проекту	Фактически

	число квартир	площадь квартир, м2	число квартир	площадь квартир, м2		
		общая	жилая		общая	жилая
Всего квартир, в том числе: однокомнатных двухкомнатных трехкомнатных четырехкомнатных и более	-	-	-	-	-	-

5. Технологические и архитектурно-строительные решения по объекту характеризуется следующими данными:

Точка подключения - существующий подземный газопровод диаметром 160 мм. Давление в точке подключение - 0,30 МПа.

Газопроводы проложены подземными из полиэтиленовых труб ПЭ 100 SDR 11 СТ РК ГОСТ Р 50838-2011 диаметром 160 мм с коэффициентом запаса прочности не менее 2,8 и прокладываются на глубине 1,2 м и далее до верха газопровода от поверхности земли.

На месте врезки к существующему газопроводу установлена подземная шаровый кран Ф160 мм с телескопическим штоком, в конце трассы после выхода газопровода из земли, тоже установлена стальная задвижка. После ГРПШ, на газопроводе низкого давления установлена стальная задвижка с заглушкой.

При пересечении автомобильных и железнодорожных дорог газопроводы проложены методом горизонтально-направленного бурения с установкой контрольных трубок на конце футляра по ходу движения газа и выводом ее под ковер.

Защитные футляры из полиэтиленовых труб на газопроводе, узлы выхода подземных газопроводов из земли, переходные соединения "полиэтилен-сталь" на выходе из земли приняты типа "FRIALEN" по чертежам "4/2-04.ВТ-... " УкрГазНИИпроект, г. Киев".

Сварка полиэтиленовых газопроводов предусмотрена стыковыми способами.

Компенсация температурных удлинений газопровода осуществляется за счет углов поворота и выходов газопровода из грунта.

Отводы, переходы, тройники для подземного газопровода приняты по "Каталог стыковых фитингов Атырауского завода полиэтиленовых труб" марки ПЭ 100 SDR11; для надземного газопровода по ГОСТ 17375-2001-17379-2001.

Повороты линейной части газопровода в горизонтальной и вертикальной плоскостях выполняются полиэтиленовыми отводами или упругим изгибом с радиусом не менее 25 наружных диаметров трубы.

Для определения местонахождения газопроводов на углах поворота трассы, а также на прямолинейных участках трассы (через 400 м) устанавливается опознавательные знаки. На опознавательный знак наносятся данные о диаметре, давлении, глубине заложения газопровода, материале труб, расстоянии до газопровода, сооружения или характерной точки и другие сведения.

Вдоль трассы полиэтиленового газопровода предусмотрена прокладка медной проволоки, концы, которые выведены под ковер и сигнальной ленты с надписью "Осторожно газ". Вывод провода-спутника над поверхностью земли под защитное устройство предусматривается в специальных контрольных точках, располагаемых по трассе газопровода.

Для снижения давления газа до требуемых параметров, на подходе к территории, предусмотрена установка ГРПШ-07-2У-1 с регулятором давления РДНК-1000 и со счетчиком газа CGR-FX DN50 G16 с электронным корректором.

краткие технические характеристики по особенностям его размещения, по основным материалам и конструкциям, инженерному и технологическому оборудованию

6. На объекте установлено предусмотренное проектом оборудование в количестве согласно актам о его приемке после индивидуального испытания и комплексного опробования;

7. Мероприятия по охране труда, обеспечению взрывобезопасности, пожаробезопасности, охране окружающей природной среды и антисейсмические мероприятия, предусмотренные проектом выполнены;

8. Строительно-монтажные работы осуществлены в сроки:
начало работ **27.09.2023г;**
месяц, год
окончание работ **27.11.2023г;**
месяц, год
при продолжительности строительства, месяц:**2,0;**
по норме или по проекту организации строительства, месяц:**2,0;**
фактически, месяц:**2,0;**

9. Примененные строительные материалы, конструкции, оборудование и изделия соответствуют требованиям проекта и государственных нормативов;

9-1. Доля местного содержания предусмотрена в проектно-сметной документации 100% и фактически применено 100% (на объектах финансируемых за счет государственных инвестиций и средств квазигосударственного сектора);

10. Исполнительная геодезическая съемка фактического положения подземных инженерных сетей и/или зданий (сооружений) выполнена (обязательное приложение к декларации о соответствии);

10-1. Исполнительная техническая документация имеется в полном объеме, в том числе в электронном модуле;

11. Наружные инженерные коммуникации (холодное и горячее водоснабжение, канализация, теплоснабжение, газоснабжение, электроснабжение и связь) обеспечивают нормальную эксплуатацию объекта, что подтверждается поставщиками услуг по инженерному и коммунальному обеспечению. Поставщики услуг по инженерному и коммунальному обеспечению:

фамилия, имя, отчество(при наличии), подпись руководителя, дата

Место печати(при наличии)

фамилия, имя, отчество(при наличии), подпись руководителя, дата

Место печати(при наличии)

12. Шумоизоляция здания соответствует проекту и подтверждается экспертным заключением выдаваемым государственной организацией осуществляющей санитарно-эпидемиологическую экспертизу по результатам лабораторных замеров проведенных аккредитованными испытательными лабораториями (центрами) (экспертное заключение прилагается);

13. Обеспечен доступ для маломобильных групп населения, что подтверждается органами социальной защиты населения: **необходимость доступа маломобильных групп населения на производственный объект отсутствует**;

фамилия, имя, отчество (при наличии), подпись руководителя, дата

Место печати (при наличии)

Подрядчик (генеральный подрядчик) считает объект **«Строительство новых объектов и реконструкция имеющихся объектов Газоснабжения здания крестьянского хозяйства КХ «Сана» Кожанова с.Колькайнарского сельского округа Жамбылского района Жамбылской области» готовым к приемке в эксплуатацию**

наименование объекта (комплекса)

гарантирует качество выполненных строительно-монтажных и специальных работ, и принимает на себя обязательство устранять дефекты, возникшие по его вине при строительстве объекта согласно гарантийного срока в соответствии с законодательством Республики Казахстан.

Подрядчик

(генеральный подрядчик) **директор ТОО «Газ-Сервис»** _____ **Салимов К.Д.**

фамилия, имя, отчество (при наличии) руководителя, подпись, дата

Место печати (при наличии)

КАЗАХСТАН РЕСПУБЛИКАСЫ ТАРАЗ ТОВАРИЩЕСТВО С ОГРАНИЧЕННОЙ ОТВЕТСТВЕННОСТЬЮ "ГАЗ-СЕРВИС" ЖАУАПКЕРШІЛІГІ ШЕКТЕУЛІ СЕРІКТЕСТІГІ
РЕСП. КАЗ. ТАРАЗ ТОВАРИЩЕСТВО С ОГРАНИЧЕННОЙ ОТВЕТСТВЕННОСТЬЮ "ГАЗ-СЕРВИС"
ТОО "ГАЗ-СЕРВИС" ЖШС

Прошнуровано, пронумеровано на

5

(пять) листах

и скреплено печатью