«Жаңа Қаратон кентінде балалар ойын алаңы бар шағын футбол алаңын салу»
жұмыс жобасы бойынша

12.05.2023 ж. № КЫРАН-0159/23

ҚОРЫТЫНДЫ

(Оң)

ТАПСЫРЫСШЫ:
«Қазақстан Республикасы Атырау облысы Жылыой ауданы Жаңа Қаратон кенті әкімінің аппараты» мемлекеттік мекемесі

БАС ЖОБАЛАУШЫ:
"ТОП ПРОЕКТ" Жауапкершілігі шектеулі серіктестік

Павлодар қаласы

АЛҒЫ СӨЗ

«Жаңа Қаратон кентінде балалар ойын алаңы бар шағын футбол алаңын салу» жұмыс жобасы бойынша осы жиынтық қорытындыны «ҚЫРАН ЭКСПЕРТ» ЖШС берді.

«ҚЫРАН ЭКСПЕРТ» ЖШС рұқсатынсыз осы сараптамалық қорытындыны толық немесе ішінара қайта шығаруға, көбейтуге және таратуға жол берілмейді.

ЗАКЛЮЧЕНИЕ

(Положительный)

№ КЫРАН-0159/23 от 12.05.2023 г.

по рабочему проекту
«Строительство мини футбольного поля с детской игровой площадкой в поселке Жана Каратон»

ЗАКАЗЧИК:
Государственное учреждение «Аппарат акима поселка Жана Каратон Жылыойского района Атырауской области Республики Казахстан»

ГЕНПРОЕКТИРОВЩИК:
Товарищество с ограниченной ответственностью "ТОП ПРОЕКТ"

г. Павлодар

ПРЕДИСЛОВИЕ

Данное заключение по рабочему проекту «Строительство мини футбольного поля с детской игровой площадкой в поселке Жана Каратон» выдано ТОО «ҚЫРАН ЭКСПЕРТ».

Данное экспертное заключение не может быть полностью или частично воспроизведено, тиражировано и распространено без разрешения ТОО «ҚЫРАН ЭКСПЕРТ».

Ссылка на окончательную версию ПСД:

1 НАИМЕНОВАНИЕ: рабочий проект «Строительство мини футбольного поля с детской игровой площадкой в поселке Жана Каратон», разработан в 2022 году.

2 ЗАКАЗЧИК: ГУ «Аппарат акима поселка Жана Каратон Жылыойского района Атырауской области Республики Казахстан».

3 ГЕНПРОЕКТИРОВЩИК: ТОО «ТОП ПРОЕКТ», государственная лицензия ГСЛ № 19000291 от 10 января 2019 года (II категория), выданная ГУ «Управление государственного архитектурно-строительного контроля Актюбинской области". Акимат Актюбинской области».

ГИП – Балтабаев Р.А.

4 ИСТОЧНИК ФИНАНСИРОВАНИЯ: государственные инвестиции.

5 ОСНОВНЫЕ ИСХОДНЫЕ ДАННЫЕ

5.1 Основание для разработки:

- задание на проектирование от 2022 года на разработку рабочего проекта «Строительство мини футбольного поля с детской игровой площадкой в поселке Жана Каратон», утвержденное руководителем ГУ «Аппарат акима поселка Жана Каратон Жылыойского района Атырауской области Республики Казахстан»;
- архитектурно-планировочное задание на проектирование № KZ57VUA00859249 от 20 марта 2023 года рабочего проекта «Строительство мини футбольного поля с детской игровой площадкой в поселке Жана Каратон», выданное ГУ "Отдел земельных отношений, архитектуры и градостроительства Жылыойского района»;
- акт на право временного возмездного землепользования (аренды) земельного участка на 0,0800 га, №104202200031103 от 02 ноября 2022 года (кадастровый номер 04-059-024-7035), изготовленный «Жылыойским районным отдел филиал некоммерческого акционерного общества «Государственная корпорация «Правительство для граждан» по Атырауской области»;
- акт на право временного возмездного землепользования (аренды) земельного участка на 0,0200 га, №104202200031155 от 02 ноября 2022 года (кадастровый номер 04-059-024-7036), изготовленный «Жылыойским районным отдел филиал некоммерческого акционерного общества «Государственная корпорация «Правительство для граждан» по Атырауской области»;
- технический отчет на инженерно-геологические изыскания, выполненный ТОО «ТОП ПРОЕКТ» в 2022 году;
- технический отчет на инженерно-геодезические изыскания, выполненный ТОО «ТОП ПРОЕКТ» в 2022 года;
- письмо заказчика о финансировании проекта №06-03-12/121 от 23 февраля 2023 года.

Технические условия:

- «На снабжения электроэнергией» №27-6458 от 20 сентября 2022 года, выданное АО «Атырау Жарык»;
- «На снабжения электроэнергией» №27-6450 от 20 сентября 2022 года, выданное АО «Атырау Жарык».

5.2 Согласования и заключения заинтересованных организаций

Рабочий проект «Строительство мини футбольного поля с детской игровой площадкой в поселке Жана Каратон», согласованно со всеми, заинтересованными организациями.

5.3 Перечень документации, представленной на экспертизу

ЭП – Эскизный проект.
Паспорт рабочего проекта.
Том 1. Общая пояснительная записка.
Том 2. Рабочие чертежи.
Альбом 1. ГП – Генеральный план.
Альбом 2. ЭС – Электроснабжение.
Том 3. Сметная документация.
Том 4. Проект организации строительства.

5.4 Цель и назначение объекта строительства

Целью и задачей проекта является - Строительство мини футбольного поля с детской игровой площадкой в поселке Жана Каратон.

6 ОСНОВНЫЕ ДАННЫЕ ОБЪЕКТА И ПРИНЯТЫЕ ПРОЕКТНЫЕ РЕШЕНИЯ

6.1 Место размещения объекта и характеристика участка строительства

Объект строительства расположен по адресу: Атырауская область, Жылыойский район, поселок Жана Каратон.

Ситуационная схема приведена на рисунке 1.

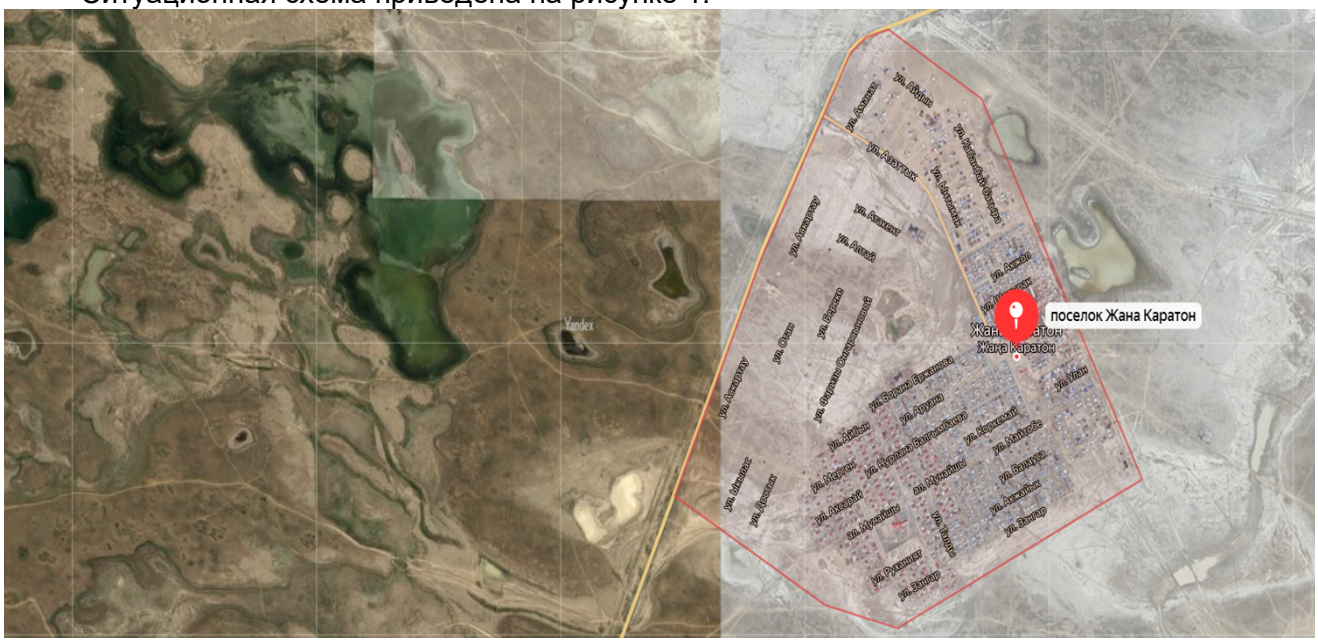

Рисунок 1. Ситуационная схема.

Природно-климатические условия района строительства

В соответствии со СП РК 2.04-01-2017, исследуемая территория по климатическому районированию для строительства относится к I климатическому району к подрайону IV, с резко выраженным континентальным режимом.

Рабочий проект разработан для участка строительства со следующими природно-климатическими условиями:

- расчетная наружная температура воздуха – минус 30.7°С;
- нормативная снеговая нагрузка – 100 кг/м^2;
- нормативное значение ветрового давления – 38 кгс/м^2;
- преобладающее направление ветра – юго-западное, западное;
- нормативная глубина промерзания - 260 см;
- зона влажности – сухая.
- сейсмичность площадки строительства – 6 баллов.

Инженерно-геологические условия площадки строительства

В результате анализа частных значений показателей физико-механических свойств грунтов, определенных лабораторными и полевыми методами, с учетом данных о геологическом строении и литологических особенностях грунтов, в пределах изученной толщи грунтов до глубины 3,0м (сверху вниз) выделены два инженерногеологических элемента (ИГЭ), описание которых приводится ниже:

(ИГЭ-1) Почвенно-растительный слой, твердый. Мощность 0,1м.

(ИГЭ-2) Песок мелкий морской верхнечетвертичного возраста (QIII), средней плотности, местами с включением прослоев легкого песчанистого суглинка.

Консистенция от маловлажной до водонасыщенной. Мощность 2,9м.

По результатам проведенных лабораторных исследований и фондовым материалам, песок мелкий характеризуется следующими нормативными значениями физических и механических свойств.

Грунты среднезасоленные, содержание легкорастворимых солей (сухой остаток)2,1-2,6%, тип засоления хлоридный (ГОСТ РК 25100-2011).

Коррозионная активность грунтов по отношению к углеродистой стали определялась лабораторными методами и на описываемом участке высокая – удельное электрическое сопротивление составляет 4,5-9,0Ом*м (ГОСТ 9.602-2016).

Коррозионная активность грунтов по отношению к свинцовой оболочке кабеля на описываемом участке высокая (pH=8,6-8,7).

Коррозионная активность грунтов по отношению к алюминиевой оболочке кабеля по содержанию хлориона на описываемом участке высокая.

Основные характеристики объекта:

Уровень ответственности – II нормальный, технически не сложный;

Степень огнестойкости – II;

Степень долговечности – II.

6.2 Проектные решения

6.2.1 Генеральный план

Проект разработан на основании задания на проектирование, эскизного проекта согласно действующих нормативных документов:

-СН РК 3.01-01-2013 , СП РК 3.01-101-2013 "Градостроительство. Планировка и застройка городских и сельских населенных пунктов"

-СП РК 2.02-101-2014 "Пожарная безопасность зданий и сооружений"

-ГОСТ 21.101-97 "Основные требования к проектной и рабочей документации"

-СП РК 3.06-101-2012 "Проектирование зданий и сооружений с учетом доступности для маломобильных групп населения. Общие положения"

Разбивочный план разработан на топографической съемке в масштабе 1:1000 от августа 2022 года, выполненная ТОО «ТОППРОЕКТ», г. Актобе. Система высот Балтийская 1977г.

Генеральный план разработан в соответствии с действующими нормами,

правилами и стандартами.

Сплошная вертикальная планировка выполнена методом проектных горизонталей и предусматривает взаимо увязку проектируемого участка с существующим рельефом территории на приближенных улиц. План организации рельефа выполнен с учетом отметок прилегающей территории. Проектные уклоны территории участка, проездов, подъездов, тротуаров и площадок обеспечивают отвод поверхностных вод.

Характеристика участка:

Участок с размерами 0,18га имеет прямоугольную форму и свободен от застройки.

Сведения о существующей транспортной инфраструктуре района строительства. Участок предусмотрен на западной стороне, окраине Жылыой, село Жана Каратон.

Для инвалидов и других маломобильных групп населения предусмотрены пандусы, согласно требованиям СП РК 3.06-101-2012.

Проектом предусмотрено благоустройство территории:

Детские игровые площадки с покрытием на основе искусственной травы высота ворса с наполнителем из резиновых гранул

Покрытие поля для мини-футбола, искусственная трава высота ворса с наполнителем из резиновых гранул

Проезд и тротуары - покрытие брусчатка.

Производится озеленение территории - деревья из серебристого тополя.

При посадке зеленых насаждений используются местные породы с учетом их санитарногигиенических и декоративных свойств. Деревья высаживаются однорядно с расстоянием между стволами в 5м.

6.2.2 Инженерное обеспечение, сети и система Электроснабжение

В объем настоящего проекта входит разработка сети наружного электроосвещения объекта. Питание наружного освещения мини футбольного поля выполняются кабелем ВВГнг 3х2,5мм2 по конструкции в трубе д=32мм.

Электромонтажные работы выполнить в соответствии с ПУЭ РК.

Все работы по устройству сетей электроснабжения выполнить в соответствии с ПУЭ РК и СН РК-4.04-17-2013. Защитные и пусковые аппараты доступны только для обслуживающего персонала, закрыты на замок. Заземление и зануление электроустановок здания выполнить требованиям Инструкции по устройству сетей заземления и зануления по ПУЭ РК.

6.3 Инженерно-технические мероприятия по предупреждению чрезвычайных и взрывопожароопасных ситуаций

При проектировании рабочего проекта использован Закон Республики Казахстан от 11 апреля 2014 года № 188-V «О гражданской защите», определяющий меры по защите населения, окружающей природной среды и объектов хозяйствования в случае чрезвычайных ситуаций.

На территории строительства отсутствуют взрывоопасные объекты.

При возникновении на рабочих местах пожара необходимо тушить его с применением огнетушителей, сухим песком, накрывая очаги загорания асбестовой или брезентовым полотном.

На объекте должно быть определено лицо, ответственное за сохранность и готовность к действию первичных средств пожаротушения.

Огнетушители должны всегда содержаться в исправном состоянии, периодически осматриваться, проверяться и своевременно перезаряжаться.

Использование первичных средств пожаротушения для хозяйственных и прочих нужд, не связанных с тушением пожара, не допускается.

В случае чрезвычайных ситуаций ликвидация производится учреждениями, осуществляющими деятельность по пожаротушению и проведению аварийно-спасательных работ, связанных с ликвидацией пожаров и других чрезвычайных ситуаций на территории объекта.

6.4 Оценка соответствия рабочего проекта санитарным правилам и гигиеническим нормам

Данный проект предусматривает «Строительство мини футбольного поля с детской игровой площадкой в поселке Жана Каратон».

Санитарно-защитная зона согласно «Санитарно-эпидемиологические требования по установлению санитарно-защитной зоны производственных объектов» утвержденного Приказом Министра национальной экономики Республики Казахстан от 20 марта 2015 года №237 объекты капитального ремонта к производственным объектам не относятся, в связи с чем не предусматривает установление санитарно-защитной зоны. Источниками шума на период работ по строительству будут являться строительные работы и работы строительной техники. Средние уровни шума для обычного строительного оборудования находятся в пределах 82-88 дБ. Уровень шума и вибрации не превышает предельно допустимых уровней в жилой зоне. Источников ионизирующего и неионизирующего излучения, электромагнитного и теплового излучения на период строительства и ввода объекта в эксплуатацию не будет. На основании вышеизложенного, физическое воздействие от деятельности объекта оценивается как допустимое.

Результаты расчетов выбросов загрязняющих веществ в атмосферу при реализации проекта показали, что они незначительны, приземные концентрации на границе площадки не превышают ПДК.

Работающие строители обеспечиваются спецодеждой, средствами индивидуальной защиты, бытовыми помещениями, обеспечиваются медицинской аптечкой для оказания первой медицинской помощи. Водоснабжение работающих бутилированная вода. Горячее питание в столовой.

Проект отвечает требованиям:

- «Санитарно-эпидемиологические требования по установлению санитарно-защитой зоны производственных объектов», утвержденные приказом министра национальной экономики РК №237 от 20 марта 2015 года;
- «Гигиенические нормативы к атмосферному воздуху в городских и сельских населенных пунктах», утвержденные приказом министра национальной экономики РК №168 от 28 февраля 2015 года;
- «Гигиенические нормативы к физическим факторам, оказывающим воздействие на человека», утвержденные приказом министра национальной экономики РК №169 от 28 февраля 2015 года;
- «Санитарно-эпидемиологические требования к содержанию и эксплуатации жилых и других помещений, общественных зданий», Приказ Министра национальной экономики РК №125 от 24 февраля 2015 года;
- «Санитарно-эпидемиологические требования к условиям труда и бытового обслуживания при строительстве, реконструкции, ремонте и вводе, эксплуатации объектов строительства», Приказ Министра национальной экономики РК №177 от 28 февраля 2015 года.

6.5 Организация строительства

В проекте выполнен расчет продолжительности строительства согласно СН РК 1.03-01-2016 «Продолжительность строительства и задел в строительстве предприятий, зданий и сооружений. Часть I».

До начала строительно-монтажных работ необходимо:

- очистить площадку от строительного мусора;
- обустроить временный бытовой городок;
- выполнить временные подъездные дороги;
- оградить территорию строительной площадки;
- на выезде с площадки установить знак «Берегись автомобиля»;
- в темное время суток обеспечить освещение площадки;
- подготовить площадки для складирования строительных материалов и изделий.

Перед началом проведения строительно-монтажных работ необходимо разработать и утвердить проект производства работ.

Продолжительность строительства – 3.5 месяца.

Начало работ предусмотрено в 2023 году.

Распределение инвестиций (заделы) по годам строительства:

на 2023 год - 100%.

Мероприятия по технике безопасности

При производстве строительно-монтажных работ необходимо соблюдать требования СН РК 1.03-00-2011 «Строительное производство. Организация строительства предприятий, зданий и сооружений», №35 от 8 февраля 2006 года «Правила пожарной безопасности при производстве строительно-монтажных и огневых работ», утвержденных ГУПО МВД Республики Казахстан и ГОСТ 12.1.004-91* «Пожарная безопасность».

Все работы производить в соответствии со СН РК 1.03-05-2011, СП РК 1.03-106-2012 «Охрана труда и техника безопасности в строительстве».

Организация рабочих мест должна обеспечивать безопасность труда работающих на всех этапах выполнения работ. При уборке отходов, строительного мусора следует предусматривать меры по уменьшению пылеобразования. Работающие в условиях запыленности должны быть обеспечены средствами защиты органов дыхания от поступления в них пыли. Окраску и антикоррозионную защиту конструкций следует производить до их монтажа на проектную отметку. После установки производить антикоррозионную защиту следует только в местах стыков или соединений конструкции. Монтируемые строительные конструкций на рабочие места следует подавать в технологической последовательности, обеспечивая безопасность работ.

При монтаже конструкций особое внимание обратить на следующее:

- не допускать толчков и ударов монтируемого элемента по другим ранее установленным конструкциям;
- производить подъем и перемещение конструкций плавно, без раскачивания;
- производить установку элементов непосредственно на опорные места в соответствии с принятыми допусками;
- не допускать смещение установленных элементов от проектного положения.

В процессе выполнения сборочных операций совмещение отверстий и проверка их совпадения в монтируемых конструкциях должны производиться с использованием специального инструмента (конусных оправок, сборочных пробок и др.). Проверять совпадение отверстий в монтируемых деталях пальцами рук не допускается.

При выполнении электросварочных и газопламенных работ необходимо выполнять требования настоящих норм и правил ГОСТ 12.3.003-86* «Работы электросварочные. Требования безопасности» и ГОСТ 12.3.036-84* «Газопламенная обработка металлов. Требования безопасности», а также Санитарных Правил при сварке, наплавке и резке металлов, утвержденных Уполномоченного органом по делам здравоохранения Республики Казахстан.

При производстве электросварочных работ необходимо электросварщику иметь металлическую коробку для сбора электродных огарков. После окончания сварочных работ тщательно осмотреть рабочее место с целью обнаружения скрытых очагов загораний. Запрещается при производстве огневых работ устанавливать генераторы в непроветриваемых помещениях. Места выполнения огневых работ и установки

сварочных агрегатов должны быть очищены от горючих и легковоспламеняющихся материалов в радиусе не менее 5 м. По окончанию работы баллоны с газами должны находиться в специально отведенном для хранения помещений, исключающем доступ посторонних лиц.

Рабочие, находящиеся на рабочем месте, обязаны носить защитные каски по ГОСТ 12.4.087-84 «Краски строительные». Рабочие без защитных касок и других необходимых средств индивидуальной защиты к выполнению работ не допускаются.

К производству работ допускаются лица (мужчины не моложе 21 года), специально обученные, прошедшие проверку знаний, имеющие удостоверение на право выполнения строительно-монтажных работ, прошедшие медицинскую комиссию и прошедшие инструктаж на рабочем месте по безопасности труда, пожарной и электробезопасности и спец. инструктаж.

На проведение работ газопламенным способом оформить наряд-допуск, в котором назначить ответственного руководителя и исполнителя работ, предусмотреть меры безопасности. Рабочие должны быть обеспечены средствами индивидуальной защиты.

По окончании работы необходимо:

а) очистить рабочее место от мусора и отходов строительных материалов;

б) инструмент, тару и материалы, применяемые в процессе выполнения задания, очистить и убрать в отведенное для этого место;

в) сообщить бригадиру или руководителю работ о всех неполадках, возникших во время работы.

После окончания работы или смены запрещается оставлять на месте строительной площадки материалы, инструмент или приспособления во избежание несчастного случая. Громоздкие приспособления должны быть надежно закреплены.

При работе с газопламенным оборудованием рекомендуется пользоваться защитными очками. При зажигании ручной газопламенной горелки (рабочий газ - пропан) следует приоткрывать вентиль на 1/4 - 1/2 оборота и после кратковременной продувки рукава зажечь горючую смесь, после чего можно регулировать пламя. Зажигание горелки производить спичкой или специальной зажигалкой, запрещается зажигать горелку от случайных горящих предметов. С зажженной горелкой не перемещаться за пределы рабочего места, не подниматься по трапам и лесам, не делать резких движений.

Тушение горелки производится перекрыванием вентиля подачи газа, а потом опусканием блокировочного рычага. При перерывах в работе пламя горелки должно быть потушено, а вентили на ней плотно закрыты. При перерывах в работе (обед и т. п.) должны быть закрыты вентили на газовых баллонах, редукторах. При перегреве горелки работа должна быть приостановлена, а горелка потушена, и охлаждена до температуры окружающего воздуха в емкости с чистой водой.

Указания по защите стальных конструкций от коррозии

1. Защита стальных конструкций от коррозии должна производиться в соответствии с указаниями СН РК 2.01-01-2013 «Защита строительных конструкций от коррозии», ГОСТ 9.402-80.

2. Поверхности металлоконструкций, подлежащие подготовке перед окрашиванием, не должны иметь заусенцев, острых кромок (радиусом не менее 0,3 мм), сварочных брызг, прожогов, остатков флюса.

3. Подготовка поверхности должна включать в себя очистку от окислов (прокатной окалины и ржавчины) и обезжиривание. Поверхности металлоконструкций должны иметь третью, а в особо оговорённых случаях - вторую степень чистки от окислов ГОСТ 9.402 - 80 и первую степень обезжиривания.

4. Антикоррозийную защиту всех элементов производить эмалью ПФ 115 ГОСТ 6465-76 за 2 раза по грунтовке ГФ 021 ГОСТ 25129-82.

Указания по огнезащите

Все открытые металлические конструкции оштукатурить по сетке цементно-песчаным раствором толщиной не менее 20 мм, песок для приготовления применять

только природный (речной, горный), либо покрыть огнезащитным составом, вспучивающим огнезащитным покрытием ВПМ-2 ГОСТ 25131-82. Напыление производить в 3 слоя.

Покрытие ВПМ-2 применяется в комплексе - противокоррозионный слой - грунт ГФ-0163, вспучивающее огнезащитное покрытие ВПМ-2, влагозащитный слой – окраска пентафталевой эмалью ПФ-115 - 2 слоя.

Указания по производству работ в зимнее время

1. Земляные работы выполнять в соответствии со СН РК 5.01-01-2013 «Земляные сооружения, основания и фундаменты».

2. Все строительные работы выполнять в соответствии с проектом производства работ, который разрабатывается строящей организацией.

3. Лица, ответственные за производство работ в зимних условиях, должны быть ознакомлены в обязательном порядке с соответствующими главами СНиП и настоящими указаниями. Все строительные, монтажные и прочие работы, осуществляемые в порядке подготовки к зиме, должны производиться по заранее разработанным мероприятиям.

6.6 Сметная документация

Сметная документация разработана в соответствии с «Нормативным документом по определению сметной стоимости строительства в Республике Казахстан», утвержденным приказом КДСиЖКХ МИИР РК от 14.11.2017 г. №249-нқ, на основании государственных сметных нормативов, задания на проектирования и принятых проектных решений.

Сметная стоимость строительства подлежит утверждению заказчиком в установленном законодательством порядке, для строительства объектов за счет бюджетных средств и иных форм государственных инвестиций в соответствии с «Правилами утверждения проектов (технико-экономических обоснований и проектно-сметной документации)», утвержденными приказом МНЭ РК от 02.04.2015 г. № 304, и является основанием для определения лимита средств заказчика (инвестора) на реализацию объектов строительства в соответствии с пунктом 14 «Нормативного документа по определению сметной стоимости строительства в Республике Казахстан».

Сметная документация составлена ресурсным методом с использованием программного комплекса АВС-4 (редакция 2022.10. от 02.10.2022г.) в текущих ценах на октябрь 2022года.

При составлении смет использованы:

- Нормы накладных расходов уровня по видам строительно-монтажных и ремонтно-строительных работ приняты согласно приложению 2 «Государственного норматива по определению величины накладных расходов в строительстве (ресурсный метод)».

- Сметная прибыль определена в размере 8% согласно «Государственного норматива по определению сметной стоимости строительства в Республике Казахстан».

- Сборник сметных норм затрат на строительство временных зданий и сооружений «НДЗ РК 8.04-05-2015». По сметному расчету стоимости строительства Временные здания и сооружения составляет – 1,3%.

- Сборник сметных норм дополнительных затрат при производстве строительно-монтажных работ в зимнее время «НДЗ РК 8.04-05-2015». По сметному расчету стоимости строительства

– Дополнительные затраты при производстве строительно-монтажных (ремонтно-строительных) работ связанные с климатическими условиями температурной зоны стройки- 1,02%.

Сметная стоимость строительства определена в ценах 2023 года.

Переход к прогнозной сметной стоимости строительства на 2023 год выполнен с учетом: норм задела объема инвестиций по годам строительства, прогнозного уровня инфляции, установленного согласно приложению 1 «Прогноз социально-экономического

развития Республики Казахстан на 2021–2025 годы», протокол заседания Правительства Республики Казахстан от 25 августа 2020 года № 29, с учетом заделов по годам строительства: МРП 2023 год – 3450 тенге.

Налог на добавленную стоимость (НДС) принят в размере, устанавливаемом законодательством Республики Казахстан на период, соответствующий периоду строительства, от сметной стоимости строительства.

Территориальный район 6.02 – Атырауская область.

7 РЕЗУЛЬТАТЫ ЭКСПЕРТИЗЫ

7.1 Дополнения по исходно-разрешительным документам и изменения, внесенные в рабочий проект в процессе экспертизы

В процессе рассмотрения по замечаниям и предложениям ТОО «ҚЫРАН ЭКСПЕРТ» в рабочий проект «Строительство мини футбольного поля с детской игровой площадкой в поселке Жана Каратон», внесены следующие изменения и дополнения:

Сметная документация:

- откорректирована согласно рабочего проекта.

7.2 Оценка принятых проектных решений

В соответствии с требованиями Правил определения общего порядка отнесения зданий и сооружений к технически и (или) технологически сложным объектам, утвержденных приказом Министра национальной экономики Республики Казахстан от 28 февраля 2015 года №165, а также экспертным центром ТОО «ҚЫРАН ЭКСПЕРТ» был уточнен и установлен в соответствии с Приказом №517 от 20 декабря 2016 года, объект II (нормального) уровня ответственности, не относящихся к технически сложным.

Рабочий проект разработан в соответствии с требованиями задания на проектирование.

Состав и комплектность представленной части рабочего проекта соответствуют требованиям СН РК 1.02-03-2011 «Порядок разработки, согласования, утверждения и состав проектной документации на строительство».

Исходные данные содержат все необходимые данные для разработки рабочего проекта.

Строительные конструкции и материалы приняты: продукции отечественных товаропроизводителей, в соответствии с реализацией государственной программы импортозамещения. Материалы и оборудование, используемые для строительства должны быть сертифицированы и соответствовать стандартам Республики Казахстан.

Основные технико-экономические показатели

п/п	Наименование показателя	Ед. изм.	Показатели заявленные до экспертизы	Показатели рекомендуемые к утверждению	Примечание (+увеличение, -уменьшение)
1	Общая сметная стоимость строительства в текущих ценах 2023 г., в том числе:	млн. тенге	53,708	53,708	0
	СМР	млн. тенге	44,653	44,653	0
	прочие затраты	млн. тенге	9,055	9,055	0
2	Площадь территории, в том числе	га	0,18	0,18	
3	Площадь проектируемого покрытия из брусчатки	$м^2$	125	125	
4	площадь проектируемого озеленения	$м^2$	125	125	

5	Площадь проектируемого покрытия детской площадки	м^2	200	200	
6	Площадь проектируемого покрытия мини-футбольного поля	м^2	1000,0	1000,0	
7	Прочее, грунтовое покрытие	м^2	350	350	
8	Продолжительность строительства	мес.	3,5	3,5	

Соответствие разделов проекта строительства требованиям нормативных правовых актов приказ и государственных нормативов, действующих в Республике Казахстан приведено ниже

№ п/п	Раздел	Эксперт	Специализация эксперта (по аттестату)	Номер аттестата Дата выдачи	Результат (соответствует или не соответствует нормам)
1	Генеральный план	Сырманов Баглан Бакирович	архитектура	KZ68VJE00069589 от 07.10.2021года.	соответствует
2	Электроснабжение	Рамазанов Асхат Оралович	Инженерные сети и система (по видам инженерных сетей и систем)	KZ01VJE00057312от 11.09.2020 года.	соответствует
3	Сметная документация	Озгумбаева Юлия Игоревна	Сметная часть	KZ02VJE00056906 от 28.10.2020 года.	соответствует

8 ВЫВОДЫ

1. С учетом внесенных изменений и дополнений рабочий проект «Строительство мини футбольного поля с детской игровой площадкой в поселке Жана Каратон» соответствует требованиям государственных нормативов, действующих в Республике Казахстан, и рекомендуется к утверждению в установленном порядке со следующими основными экономическими показателями:

общая сметная стоимость строительства
в текущих ценах 2023 г. - 53,708 млн. тенге;
в том числе:
СМР – 44,653 млн. тенге;
прочие затраты – 9,055 млн. тенге;
продолжительность работ – 3,5 мес.

2. Заказчику до начала реализации рабочего проекта получить необходимые согласования и заключения контрольно-надзорных органов и заинтересованных организаций.

3. Заказчик при приемке документации по рабочему проекту от проектной организации должен проверить ее на соответствие настоящему экспертному заключению.

4. Заказчику во исполнение пункта 5 Протокольного решения заседания Правительства Республики Казахстан от 2 февраля 2010 года № 17-56/005-1689, 05-12 при строительстве максимально использовать оборудование, материалы и конструкции отечественных товаропроизводителей.

5. Настоящее экспертное заключение выполнено с учетом исходных данных и утвержденных заказчиком материалов, достоверность которых гарантирована руководителем ГУ «Аппарат акима поселка Жана Каратон Жылыойского района Атырауской области Республики Казахстан».

8 ҚОРЫТЫНДЫЛАР

1. Енгізілген өзгерістер мен толықтыруларды ескере отырып, "Жаңа Қаратон кентінде балалар ойын алаңы бар шағын футбол алаңын салу" жұмыс жобасы Қазақстан Республикасында қолданылатын мемлекеттік нормативтердің талаптарына сәйкес келеді және белгіленген тәртіппен мынадай негізгі экономикалық көрсеткіштермен бекітуге ұсынылады:

құрылыстың жалпы сметалық құны
ағымдағы бағамен 2023 ж. - 53,708 млн. теңге;
оның ішінде:
ҚМЖ-44,653 млн. теңге;
басқа шығындар-9,055 млн. теңге;
жұмыстың ұзақтығы-3,5 ай.

2. Тапсырыс берушіге жұмыс жобасын іске асыру басталғанға дейін бақылау-қадағалау органдары мен мүдделі ұйымдардың қажетті келісімдері мен қорытындыларын алу.

3. Тапсырыс беруші жобалау ұйымынан жұмыс жобасы бойынша құжаттаманы қабылдау кезінде оның осы сараптамалық қорытындыға сәйкестігін тексеруі тиіс.

4. Тапсырыс берушіге Қазақстан Республикасы Үкіметі отырысының 2010 жылғы 2 ақпандағы № 17-56/005-1689, 05-12 хаттамалық шешімінің 5-тармағын орындау үшін құрылыс кезінде отандық тауар өндірушілердің жабдықтары, материалдары мен конструкциялары барынша пайдаланылсын.

5. Осы сараптамалық қорытынды "Қазақстан Республикасы Атырау облысы Жылыой ауданы Жаңа Қаратон кенті әкімінің аппараты"ММ басшысы дұрыстығына кепілдік берген бастапқы деректер мен Тапсырыс беруші бекіткен материалдарды ескере отырып орындалды.

Озгумбаева Ю.И. (Директор)

Сырманов Б.Б. (Эксперт)

Рамазанов А.О. (Эксперт)

Озгумбаева Ю.И. (Директор)