«Шымкент қаласы , Әл-Фараби ауданы, Қазыбек би көшесі, №73 мекенжайы бойынша бизнес-орталық салу.»
жұмыс жобасы бойынша

01.11.2023 ж. № KazE-0258/23

ҚОРЫТЫНДЫ

(Оң)

ТАПСЫРЫСШЫ:
Олжабаев Рахат Койшибаевич

БАС ЖОБАЛАУШЫ:
"Казахстанская Архитектурно-Строительная Компания" ЖШС

ҚОСАЛҚЫ ЖОБАЛАУШЫ:
«Эверест-сервис» ЖШС

Шымкент қаласы

АЛҒЫ СӨЗ

«Шымкент қаласы , Әл-Фараби ауданы, Қазыбек би көшесі, №73 мекенжайы бойынша бизнес-орталық салу.» жұмыс жобасы бойынша осы жиынтық қорытындыны «Каз Экспертиз» ЖШС берді.

«Каз Экспертиз» ЖШС рұқсатынсыз осы сараптамалық қорытындыны толық немесе ішінара қайта шығаруға, көбейтуге және таратуға жол берілмейді.

ЗАКЛЮЧЕНИЕ

(Положительный)

№ KazE-0258/23 от 01.11.2023 г.

по рабочему проекту
«Строительство бизнес центр по адресу: г.Шымкент, Аль-Фарабийский район, ул.Казыбек би, №73.»

ЗАКАЗЧИК:
Олжабаев Рахат Койшибаевич

ГЕНПРОЕКТИРОВЩИК:
ТОО "Казахстанская Архитектурно-Строительная Компания"

СУБПРОЕКТИРОВЩИК:
ТОО «Эверест-сервис».

г. Шымкент

ПРЕДИСЛОВИЕ

Данное заключение по рабочему проекту «Строительство бизнес центр по адресу: г.Шымкент, Аль-Фарабийский район, ул.Казыбек би, №73.» выдано ТОО «Kaz Expertise».

Данное экспертное заключение не может быть полностью или частично воспроизведено, тиражировано и распространено без разрешения ТОО «Kaz Expertise».

1. НАИМЕНОВАНИЕ: Рабочий проект Шымкент қаласы , Әл-Фараби ауданы, Қазыбек би көшесі, №73 мекенжайы бойынша бизнес-орталық салу., Строительство бизнес центр по адресу: г.Шымкент, Аль-Фарабийский район, ул.Казыбек би, №73.

Дополнительные сведения: Настоящее заключение выполнено согласно договору KAZE-0239-01, от 21.09.2023 года на экспертизу рабочего проекта между ТОО «Kaz Expertise» и Олжабаев Рахат Койшибаевичом соответствии с письмом № 02 от 18.02.2022 года.

1.1. Категория: IV Категория

1.2. Класс опасности: 5 класс опасности

1.3. Уровень ответственности: 2 уровень технически не сложный (30 рабочих дней)

1.4. Ссылка на окончательную версию ПСД:

2. ЗАКАЗЧИК: Олжабаев Рахат Койшибаевич

3. ГЕНПРОЕКТИРОВЩИК: ТОО "Казахстанская Архитектурно-Строительная Компания".Государственная лицензия ГЛ № 20002779 от 13.02.2022 года. Категория II.

СУБПРОЕКТИРОВЩИК: ТОО «Эверест-сервис». Государственная ГСЛ № 19011509, от 24.05.2019 года. Особые условия действия лицензии - Категория III.

4. ИСТОЧНИК ФИНАНСИРОВАНИЯ: Негосударственные инвестиции

5. ОСНОВНЫЕ ИСХОДНЫЕ ДАННЫЕ

5.1. Основание для разработки: KAZE-03/00490 от 04.09.2023

- архитектурно-планировочное задание (АПЗ) № KZ85VUA00931301 от 10.07.2023 года. выданное ГУ «Управление архитектуры, градостроительства и земельных отношений города Шымкент»;
- постановление акимата города Шымкент №1 от 04.01.2023 года;
- задание на проектирование, утвержденное заказчиком проекта;
- АКТ на право постоянного землепользования (Гос Акт) с кадастровым №22-228-015-355, выданный филиалом НАО «Государственная корпорация «Правительство для граждан» по городу Шымкент»;
-отчет об инженерно-геологических условиях, выполненный ТОО «ТОО «ASSYL GROUP KZ» в 2023 году;
-топографическая съемка, выполненная ТОО «ТОО «ASSYL GROUP KZ» в 2023 году;
- эскизный проект, согласованный ГУ "Управление архитектуры, градостроительства и земельных отношении города Шымкент";

Технические условия:

- Технические условия на водоснабжение №06 от 28.02.2023 г. Выданные «Су құбыры және канализация басқармасы»;

- Технические условия на электроснабжение №18-07-42-1103 от 28.04.2023 г. Выданные ТОО «Оңтүстік Жарық Транзит».

5.2 Согласования и заключения заинтересованных организаций:

Проект согласован в установленном порядке с заинтересованными организациями согласно СН РК 1.02-03-2011 «Порядок разработки, согласования, утверждения и состав проектной документации на строительство».

- ГУ "Управление архитектуры, градостроительства и земельных отношении города Шымкент".

5.3 Перечень документации, представленной на экспертизу

Таблица 1

Номер тома	Обозначение	Наименование
Том 1.	06-2023-ПЗ	Пояснительная записка.
Том 2.	06-2023 СД	Сметная документация.
Том 3.	06-2023 ПОС	ПОС.
Том 4.	06-2023 ПП	Паспорт проекта.
Альбом I	06-2023 ГП	Генеральный план.
Альбом II	06-2023 АС	Архитектурно-строительная часть
Альбом III	06-2023 ОВ.	Отопление и вентиляция. Тепломеханические решения.
Альбом IV	06-2023 ВК	Водопровод и канализация.
Альбом V	06-2023 ЭОМ	Электроосвещение.
Альбом VI	06-2023 ПС.	Пожарная сигнализация. Видеонаблюдение.

5.4 Цель и назначение объекта строительства

Цель строительства - Строительство бизнес центр по адресу: г.Шымкент, Аль-Фарабийский район, ул.Казыбек би, №73..

6. ОСНОВНЫЕ ДАННЫЕ ОБЪЕКТА И ПРИНЯТЫЕ ПРОЕКТНЫЕ РЕШЕНИЯ

6.1 Место размещения объекта и характеристика участка строительства

Участок для строительство расположена по улице, ул.Казыбек би, №73 г.Шымкент, Аль-Фарабийский район.

Ситуационная схема

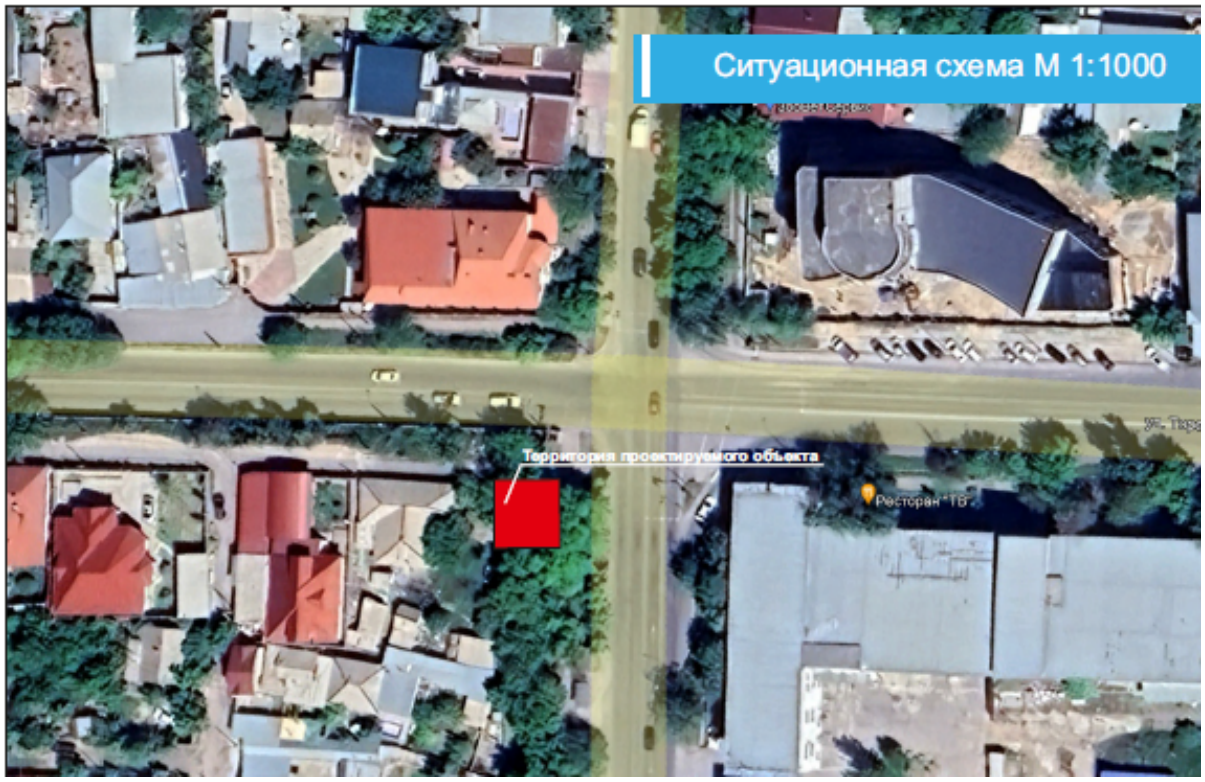

Природно-климатические условия района строительства

Пункт Шымкент. Климатический подрайон IV – А. Средние значения температуры воздуха в º С ежемесячно:

абсолютная максимальная +44,2

абсолютная минимальная - 30,2.

Средняя максимальная температура воздуха наиболее теплого месяца, º С + 33,5. Температура воздуха наиболее холодных (обеспеченностью 0,92):

Суток -обеспеченностью 0,980С (-25,20), обеспеченностью 0,920С (– 6,90). Пятидневки - обеспеченностью 0,98 °С(-17,8), а обеспеченностью 0,92 °С(-14,3). Периода -°С- (-4,5)

Средняя суточная амплитуда температура воздуха наиболее холодного месяца, ºС 9,7 Средняя суточная амплитуда температура воздуха наиболее теплого месяца, ºС 14,3.

Продолжительность, сут/средняя суточная температура воздуха,º С, периода со средней суточной температурой воздуха.

≤0ºС - 48/-0,4.

≤8°С – 136/2,1.

≤ 10°С – 155/3,1.

Среднегодовая температура воздуха, 0 º С + 12,6

Показатели относительной влажности воздуха колебались в пределах: в холодный период года – 60-84%;

в теплый период года – 28-63%.

Количество атмосферных осадков незначительно и распределены они неравномерно. Количество осадков за ноябрь – март – 377 мм.

Количество осадков апрель – октябрь – 210мм.

Преобладающее направление ветра за декабрь – февраль – В (Восточное). Преобладающее направление ветра за июнь-август – ЮВ (юго-восточное).

Максимальная из средних скоростей ветра по румбам за январь – 6,0 м/сек.

Максимальная из средних скоростей ветра по румбам за июль – 1,3 м/сек. Нормативная глубина промерзания, м: для суглинка - 0,29;

Глубина проникновения 0 º С в грунт, м: суглинка - 0,44. Зона влажности - 3 (сухая).

Район по весу снегового покрова - I

Район по давлению ветра - III

Район по толщине стенки гололеда - III. Нормативная толщина стенки гололеда, мм, с повторяемостью 1 раз в 10 лет 10 мм.

Инженерно-геологические условия площадки.

Физико-механические свойства грунтов

По физико-механическим и просадочным свойствам в пределах площади изысканий выделены два инженерно-геологических элемента (ИГЭ):

ИГЭ-1 – суглинок светло-коричневый, легкий, пористый, твердой и полутвердой консистенции, просадочный, лессовидный; мощностью 6,04-7,34 м;

ИГЭ-2 – суглинок светло-бурый, комковатый, высокопористый, от мягкопластичной до текучей консистенции, водонасыщенный, непросадочный, с вскрытой мощностью 3,0-4,0 м.

Засоленность и агрессивность грунтов.

По результатам химического анализа «водной вытяжки» грунтов, до глубины 10,0 м, по содержанию легко и среднерастворимых солей, согласно ГОСТ 25100- 96, грунты площадки не засолены. Величина сухого остатка колеблется в пределах 0,100-0,160%.

Зона влажности по СН и П. 2.04 – 03 – 2002 – сухая.

По нормативному содержанию сульфатов в пересчете на ионы $SO4^{11}$ – грунты площадки на бетон марки W4 по водонепроницаемости на портландцементе по ГОСТ 10178 (СП РК 2.01 – 101 -2013) неагрессивных до сильноагрессивных, на шлакопортландцементе и на сульфатостойких цементах по ГОСТ 22266 – неагрессивные. Нормативное содержание SO4 = 372,4 мг/кг.

По нормативному содержанию хлоридов в перерасчете на ионы Cl грунты площадки для бетонов на портландцементе, шлакопортландцементе по ГОСТ 10178 и сульфатостойких цементах по ГОСТ 22266 – неагрессивные. Нормативное содержание – 52,0 мг/кг.

Сейсмичность площадки.

Сейсмическая опасность зон строительства, грунтовые условия и сейсмическая опасность площадок строительства согласно СП РК 2.03-30-2017 таб.6,1 и 6,2;приложение Б и Е (г. Шымкент).

Таблица 2

Сейсмическая опасность				Типы грунтовых условий по сейсмическим свойствам	Значения расчётны ускорений ag(в долях g на площадка строительства с типам грунтовых
в баллах по картам		В ускорениях (в долях g по картам			
ОСЗ-2 475	ОСЗ-2 2475	ОСЗ-2 475	ОСЗ-2 2475		

7	8	0,11	0,20	II	0,20

Категория грунтов по сейсмическим свойствам – вторая.

Выводы.

Территория объекта «Строительство административного здания, расположенного по адресу: г. Шымкент, ул. Казыбек би, №73», обладает благоприятными гидрогеологическими и инженерно-геологическими условиями.

1.По показателям физических свойств грунты ИГЭ-1 суглинки просадочные. Просадкаот собственного веса при замачивании-отсутствует, но проявляется при дополнительных нагрузках. Тип грунтовых условий по просадочности - первый.

ИГЭ-2 – суглинок светло-бурый, водонасыщенный, непросадочный, комковатый. Плотность 1,91 г/см3, влажность природная 25,97%, степень влажности – 0,94, коэффициент пористости 0,80, показатель текучести - <0, коэффициент фильтрации – 0,16 м/сут., вскрытая мощность слоя 3,0-4,0 м.

2.По результатам химического анализа «водной вытяжки» грунтов, до глубины 10,0 м,по содержанию легко и среднерастворимых солей, согласно ГОСТ 25100-96, грунты площадки не засолены.

3.По нормативному содержанию сульфатов в пересчете на ионы SO4// – грунты площадки на бетон марки W4 по водонепроницаемости на портландцементе по ГОСТ 10178 (СП.РК 2.01 – 101 -2013) от неагрессивных до сильноагрессивных, на шлакопортландцементе и на сульфатостойких цементах по ГОСТ 22266 – неагрессивные. Нормативное содержание SO4 = 910,0 мг/кг.

4.По нормативному содержанию хлоридов в перерасчете на ионы Cl грунты площадкидля бетонов на портландцементе, шлакопортландцементе по ГОСТ 10178 и сульфатостойких цементах по ГОСТ 22266 – неагрессивные. Нормативное содержание 143,3 мг/кг.

5.Группа грунтов по трудности разработки, согласно СНиП РК 8.02 – 05 – 2002, дляручных земляных работ и одноковшовых экскаваторов: почвенно-растительный грунт-первая (29а), суглинок - вторая (35в).

6.По нормативным и расчетным показателям физико-механических свойств определяемых грунтов число пластичности от 7,06 до 8,34.

7.Согласно карте сейсмического микрорайонирования, сейсмичность территории района строительства составляет семь баллов. Категория грунтов по сейсмическим свойствам – вторая.

8.Проектирование оснований сооружений вести с учетом первого типа грунтовыхусловий по просадочности согласно гл. 3, СНиП РК 5.01-01-2002.

6.2. Проектные решения

6.2.1. Генеральный план

Проектируемый здание расположен в г. Шымкент, Аль-Фарабиский район, улица Казбек би.

Проектируемый здание размещается на отведенной территории при этом учтены санитарные и противопожарные требования.

Настоящий проект разработан на основании KZ85VUA00931301 от 10.07.2023 г. Генплан разработан на основании топографической съемки выполненной ТОО «Албан проект» от 2023 г. М1:500, и в соответствии с требованиями нормативных документов.

Участок строительства площадки объекта расположен по адресу:город Шымкент, Аль-Фарабиский район, улица Казбек би, N73.

Взаимное расположение и посадка зданий и сооружений выполнена согласно технологической схемы с учетом рельефа местности, розы ветров, санитарных и противопожарных норм.

Вертикальная планировка.

Рельеф площадки ровный, с общим уклоном на запад. Высотные отметки поверхности земли изменяются в пределах 527,50 – 532,05 м.

С поверхности земли по всей площадке распространен слой почвы из супеси, мощностью 0,1 м.

Срезанная при планировке почва складируется для дальнейшего использования в местах озеленения.

План организации рельефа выполнен в красных отметках и горизонталях с учетом отвода поверхностных вод и увязки планировочных отметок с отметками полов запроектированных зданий и сооружений.

Отвод сточных и ливневых вод решен от зданий и сооружений по покрытию со сбросом в лоток и за пределы участка.

Благоустройство.

Свободная от застройки территория озеленяется путем рядовой и групповой посадки деревьев и кустарников лиственных пород.

Предусматривается устройство цветников и посев газонов.

Дорожная сеть участка обеспечивает удобные подходы и подъезды к зданиям.

По краям покрытий применены бортовые камни.

Технико-экономические показатели

Таблица 3

№ п/п	Наименование	Ед. изм.	Кол-во	% к общей площади	Примечание
1	Площадь участка, в том числе:	га	0,081	100	
	а) Площадь застройки	м2	441,6	54,5	
	б) Площадь покрытий	м2	325,6	40,2	
	в) Площадь озеленения	м2	42,8	5,3	

Ситуационная схема

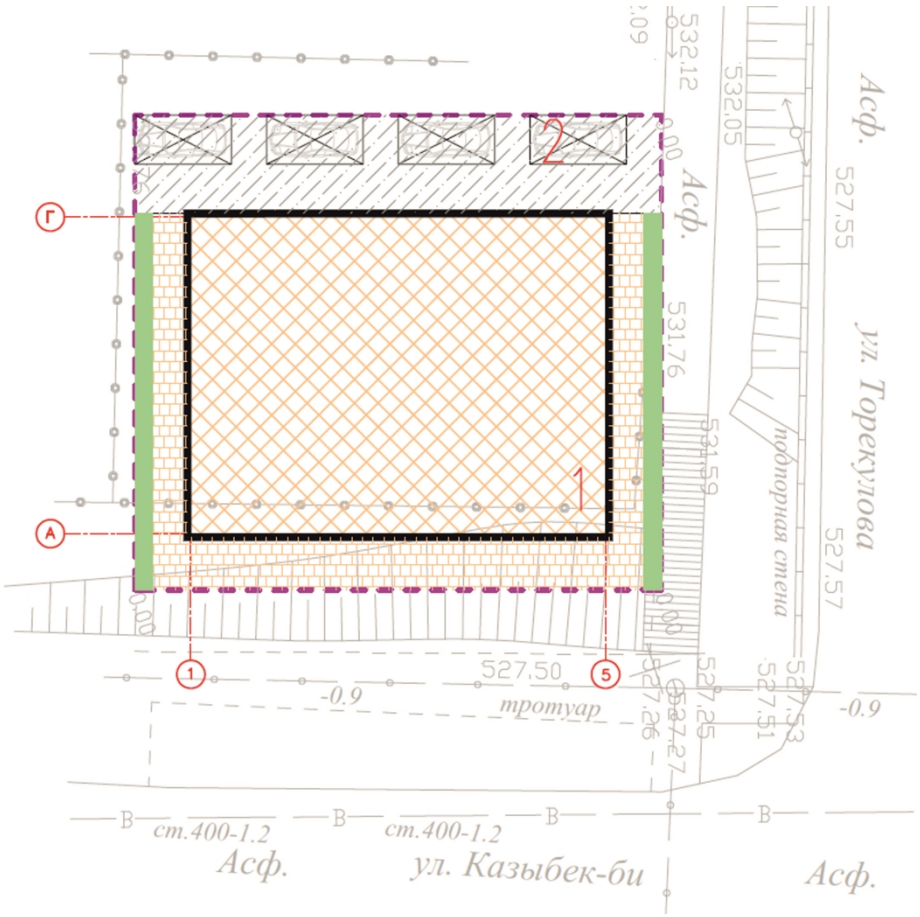

6.2.2.Технологические решения.

Согласно задание на проектирование раздел «Технологическая часть» будет выполнено отдельным проектом.

6.2.3. Архитектурно-планировочные решения

Объёмно-планировочные решения

Объемно-планировочные решения разработаны в соответствии с требованиями СНиП РК 3.02-43-2007* «Жилые здания».

Здание многоэтажного жилого дома одно- подъездное, чердачное с вентилируемой кровлей с организованным наружным водостоком, в плане рассматриваемое здание имеет простую прямоугольную форму с размерами в осях 32,00х16,00. С первого по пятые этажи располагаются жилые квартиры.

Высота этажа подвала составляет 3,0м (в чистоте 3,3м);

Высота этажа – 2,70 м;

Технико-экономические показатели даны в таблице №1.

Количество и состав квартир даны в таблице №2.

Средствами сообщения между этажами служат лестница, а горизонтальными средствами сообщения между квартирами служит коридор.

Уровень ответственности здания – II (нормальный).

Степень долговечности ограждающих конструкций – II.

Степень огнестойкости – Д

Технико-экономические показатели здания

Таблица 4

№ п.п	Наименование показателей	Ед.изм.	Кол-во
1	Площадь застройки	м2	810,00
2	Площадь здания	м2	450,98
3	Строительный объем:	м2	9061.63
4	выше 0,000	м3	7074,43
	ниже 0,000	м3	1987,20
5	Этажность		4 этаж

6.2.3. Конструктивные решения

Конструктивные решения принять с учетом требований СП РК 2.03-30-2017 "Строительство в сейсмических районах".

Конструкции фундаментов, глубина их заложения и размеры принять в соответствии с требованиями СП РК 5.01-102-2013 и СН РК 5.01-02-2013 "Основания зданий и сооружений", СН РК 2.01-01-2013 "Защита строительных конструкций от коррозии".

Пространственная жесткость здания обеспечивается совместной работой продольных и поперечных кирпичных стен и заменяющих их монолитных железобетонных рам, жесткого диска перекрытия и монолитных фундаментов.

Здание запроектировать из следующих конструктивных элементов:

Фундаменты (под стены) - ленточные, монолитные из бетона кл. В15.

Колонны - монолитные железобетонные с размерами 400х400 из бетона класса С 20/25. Армированы согласно расчетам арматурами класса А240 и А500

Ригели - монолитные железобетонные с размерами 400х500h, 400х400h из бетона класса С 20/25. Армированы согласно расчетам арматурами класса А240 и А500

Лестница - монолитная железобетонная из бетона класса С 20/25. Армированы согласно расчетам арматурами класса А240 и А500

Парапет - из кирпича толщиной 250мм усиленной с монолитными сердечниками.

Сердечники- монолитные ж/бетонные из бетона кл.С 20/25.

Перекрытие и покрытия - сборный монолитные железобетонные плиты

Наружные стены - обыкновенный жженный кирпич КОРПо 1НФ/100/2,0/50/ по ГОСТ 530-2012 на растворе М50, толщиной 510мм, с Rnt=120КПа, утепленные с наружной стороны, армированные сетками СГ-1 с шагом 675мм,

Перегородки - оиз одинарного обожженного пустотелого кирпича (пустотность не менее 32%) марки КР-л-пу 1НФ/200/2,0/25/ГОСТ 530-2012 на смешанных цементных воздушных растворах М50, армированные сетками СГ-1 с шагом 675мм, толщиной 120мм.

Крыша - чердачная шатровая, с внутренним организованным водостоком.

Отмостка - бетонная шириной 1,5м с уклоном от здания не менее 0,03 по сериям 2.110-3п выпуск 1 деталь 90.

Защита строительных конструкций от коррозии

Защита строительных конструкций от коррозии предусмотрена согласно СН РК 2.01-01-2013 «Защита строительных конструкций от коррозии».

Защитные слои арматуры монолитных железобетонных конструкций приняты согласно СНиП 5.03- 34-2005«Бетонные и железобетонные конструкции».

Антикоррозийную защиту всех металлических элементов производить эмалью ПФ-115 ГОСТ 6465-76 за 2 раза по грунтовке ГФ 021 ГОСТ 25129-82.

Для биологической защиты деревянные конструкции обработать согласно требовании СН РК 2.01-01-2013, антисептической пастой МЮО с нанесением пасты на поверхность древесины краскопультом. При этом расход сухой соли антисептика (фтористый натрий) должен не менее 100 г/м2 обрабатываемой поверхности. Стены ленточного фундамента соприкасающиеся грунтом обмазать горячим битумом.

Антисейсмические мероприятия

При проектировании выполнен комплекс антисейсмических мероприятий, обеспечивающих пространственную жесткость здания и сейсмостойкость с учетом требований 7-бальной сейсмичности района строительства.

Антисейсмические мероприятия выполнены в соответствии с требованиями СП РК 2.03-30-2017 «Строительство в сейсмических районах»

Конструктивная схема здания жесткая из колонн, рамами. Все работы по возведению монолитных бетонных и железобетонных конструкций, по сварке металлических конструкций, а также соединение арматуры и закладных деталей выполнить в соответствии со СН РК 5.03-07-2013 «Несущие и ограждающие конструкции».

Пространственная жесткость здания обеспечивается совместной работой колонн и ригелей со всеми узлами их соединений (способными воспринимать изгибающие моменты), воспринимающая всю совокупность вертикальных и горизонтальных нагрузок;

Мероприятия для доступности здания маломобильными группами населения

Проект разработан в соответствии с требованиями СП РК 3.06-01-2011 «Доступность зданий и сооружений для маломобильных групп».

На входах в здание есть доступ для инвалидов Ширина входных дверей в здание в свету составляет 1510 мм.

6.2.5 Инженерное обеспечение, сети и системы

Отопление и вентиляция

Отопление

Подключение систем отопления здания выполнено от теплового пункта. Система отопления здания двухтрубная,вертикальная. Выпуск воздуха предусматривается из верхних точек системы через автоматический воздухоспускной кран. Трубопроводы системы отопления проложены в открыто. Для отключения и слива теплоносителя предусмотрена отключающая сливная арматура с каждого стояка. Температура в помещениях и кабинетах принято +18°С, в санитарных узлах и коридорах +16°С. В качестве нагревательных приборов использованы алюминиевые радиаторы ф.FONDITAL. Для регулирования теплоотдачи приборов на подводках к ним предусмотрена установка клапанов фирмы Danfoss. Трубопроводы системы отопления-из полипропиленовых труб PPR-AL фирмы VALTEC по

ГОСТ 32415-2013. Трубопроводы в тепловом пункте из стальных водогазопроводных по ГОСТ 3262-75*. Все стальные трубопроводы изолированы теплоизоляцией MISOT-FLEX б=13мм.

Вентиляция

Для поддержания параметров воздушной среды в соответствии с требованиями санитарных норм в здании предусматривается вентиляция с естественным и механическим побуждением воздуха. Вентиляция кабинетов принято естественной и вытяжка предусматривается через вентиляционные воздуховоды из стали тонколистовой оцинкованной по ГОСТ 14918-80 и через вентиляционные каналы. Из санитарных узлов вытяжка предусмотрена системами В1, В2, В3 и В4. В помещениях воздух удаляется через приставные короба и вытяжные решетки типа РВ. Воздуховоды систем вентиляции предусматриваются из стали тонколистовой оцинкованной по ГОСТ 14918-80. Крепление воздуховодов выполнить по серии 5.904-1. Транзитные воздуховоды систем вентиляции прокладываются в огнезащитном покрытии обеспечивающие предел огнестойкости воздуховодов 0,5ч. При пожаре в автоматическом режиме открываются клапаны. Воздуховоды систем вентиляции предусмотрены класса «П» плотные

Указания по монтажу

1. Монтаж систем отопления и вентиляции следует производить в соответствии с требованиями СНиП 3.05.01-85 "Внутренние санитарно-технические системы" и данным проектом.
2. Трубопроводы проложенные в конструкции пола изолировать материалом трубчатым утеплителем типа "Misot-Flex" толщиной 6 мм.
3. В качестве нагревательных приборов приняты алюминиевые радиаторы.
4. Трубопроводы, в местах пересечения строительных конструкций прокладывать в гильзах из негорючих материалов на основании СНиП РК 4.02-42-2006 п.7.4.22.

Согласно санитарных правил «Санитарно-эпидемиологические требования к водоисточникам, местам водозабора для хозяйственно-питьевых целей, хозяйственно-питьевому водоснабжению и местам культурно-бытового водопользования и безопасности водных объектов», утвержденных приказом Министра национальной экономики Республики Казахстан от 16.03.2015 года № 209;

Сброс промывных вод, содержащих остаточный хлор, осуществляется в проектируемый водонепроницаемый выгреб при условии соблюдения требований настоящих Санитарных Правил.

Промывка и дезинфекция водопроводных и тепловых сетей проводится специализированной организацией, имеющей лицензию, на указанный вид деятельности, контроль качества проводится производственной лабораторией водопользователя. Территориальные подразделения ведомства государственного органа и организации в сфере санитарно-эпидемиологического благополучия населения информируются о времени проведения работ для осуществления выборочного контроля.

Промывка и дезинфекция считается законченной при соответствии результатов двукратных (последовательных) лабораторных исследований проб воды, установленным санитарно-эпидемиологическим требованиям к качеству питьевой воды. Акт очистки, промывки и дезинфекции объекта водоснабжения оформляется по форме согласно приложению 6 к настоящим Санитарным правилам.

Внутренние сети водопровода и канализации

Проект внутренних систем холодного, горячего водоснабжения и канализации здания Бизнес центр выполнен на основании:

а) Архитектурно-планировочных и технологических решений;

б) Технических условий на водоснабжение и канализацию.

Проект выполнен в соответствии с требованиями государственных нормативов, действующих в республике Казахстан:

- СП РК 4.01-102-2013 "Внутренние санитарно-технические системы";
- СП РК 4.01-101-2012 "Внутренний водопровод и канализация зданий о сооружений";
- СН РК 4.01-02-2013 "Внутренние санитарно-технические системы";
- СН РК 4.01-03-2013 "Водоотведение. Наружные сети и сооружения";
- СН РК 4.01-01-2011 "Внутренний водопровод и канализация зданий о сооружений";
- СП РК 3.02-107-2014 "Общественные здания и сооружения".
- Монтаж сетей водопровода и канализации производить согласно СН РК 4.01.-05-2002.

В данном проекте запроектированы следующие сети:

В1 -хозяйственно-противопожарный водопровод

К1 - хоз - бытовая канализация

1.1 Хозяйственно - питьевой и противопожарный водопровод.

Хозяйственно - питьевой и противопожарный водопровод предусмотрен для подачи воды к санитарным приборам и поливочным кранам, технологическому и моечному оборудованию и к пожарным кранам бизнес центр, от наружных сетей водопровода одним вводом диаметром 63х5,0мм. Стояки и разводящие трубопроводы запроектированы из напорных полипропиленовых труб Ø20х2.8мм, Ø25х3,5мм, Ø32х4,4мм по СТ РК ГОСТ Р 52134-2010.

Магистральные трубопроводы бизнес центр прокладываются на отметке -0,500 цокольных этажей и запроектированы из стальных элекстросварных труб Ø57х3,5мм по ГОСТ 10704-91.

Внутреннее пожаротушение бизнес центр предусматривается согласно требованием СН РК 4.01-01-2011, СП РК4.01-101-2012, п.4.2 составляет 1 струи по 2,9л/с.

Внутреннее пожаротушение осуществляется от пожарных кранов Ø50 мм с пожарными рукавами длинною 20 м, с диаметром спрыска наконечника пожарного ствола 16 мм. Пожарные краны устанавливаются на высоте 1.35 м от пола помещения. В пожарных шкафах предусмотрено место для двух ручных огнетушителей вместимостью по 10 л. Расход воды на наружное пожаротушение принят 20,0 л/с и определен согласно техническому регламенту «Общие требования к пожарной безопасности» из расчета тушения одного пожара в течении 3-х часов.

Горячее водоснабжение, Т3.

Горячее водоснабжение запроектировано для подачи воды к сан. приборам, вода подается от аристонов. Сеть выполнена из металлопалимерных труб Ø20мм. СТ РК 1893-2009. На сети установлена запорно-регулирующая арматура.

Бытовая канализация, К1.

-Бытовая канализация

Система бытовой канализации предусмотрена для отвода стоков от санитарно-технических приборов в сеть внутриплощадочной бытовой канализации.

Магистральные трубопроводы бытовой канализации запроектированы из поливинилхлоридных канализационных труб раструбного соединения по ГОСТ 22689-2014 с применением резиновых уплотнительных колец.

Выпуск выполнен из чугунных канализационных труб по ГОСТ 6942-98.

Стояки канализации прокладываются скрыто, с зашивкой в короба. Места прохода стояков через перекрытия должны заделываться цементным раствором толщиной 2-3 см., перед заделкой стояка раствором трубы следует обертывать рулонным гидроизоляционным материалом без зазора. Для ликвидации засоров на сети установлены ревизии и прочистки. Для обеспечения доступа к ревизиям предусмотрены люки с дверцами.

Водосток здании неорганизованные.

После монтажа трубопроводов, систему канализации проверить на исправность трубопроводов, действие санитарных приборов и смывных устройств промывом воды.

Основные показатели по водопроводу и канализации

Таблица 5

Наименование системы	Расчетный расход воды		
	м3/сут	м3/ч	л/с
Холодная вода в том числе горячая	1,6	1,02	0,60
Канализация	1,6	1,02	0,60+1,6

Электротехническая часть.

Данный проект разработан на основании акта обследования, дефектного акта, задания на проектирование, архитектурно-строительных, технологических и сантехнических чертежей, в соответствии с требованиями нормативной документации СП РК 2.04-104-2012*, СП РК 4.04-106-2013*.

Согласно акту обследования технического состояния электрических сетей: критическими повреждениями проводки, щитков, приборов, ВРУ отсутствием части приборов, оголением проводов; признаками значительных ремонтов (провесы проводов, повреждения шкафов, щитков, ВРУ).

По степени обеспечения надежности электроснабжения электроприемники относятся к 3-ой категории.

Для подключения к сети переносных электроприемников предусматриваются штепсельные розетки с заземляющим контактом.

В качестве вводно-распределительных устройств приняты панели типа ВРУ1-13-20УХЛ4, и ПР11-3108. Вводно-распределительные устройства устанавливаются на отм. -3,200 в электрощитовой.

Учет электроэнергии осуществляется счетчиком электроэнергии, установленным на панели ВРУ-1.

В качестве распределительных щитов силового оборудования приняты боксы типа ЩРн, укомплектованные автоматическими выключателями типа ВА88-32 3Р, ВА47-100 1Р, ВА47-29

3Р, ВА47-29 1Р, АД12 2Р. Силовые и осветительные щитки устанавливаются на высоте 1,5м от уровня пола.

Магистральные питающие сети (от вводно-распределительного устройства до силовых распределительных пунктов и групповых осветительных щитков) запроектированы кабелем марки ВВГнг, прокладываемые в трубах ПВХ в подготовке пола. Силовые распределительные сети выполняются кабелем марки ВВГнг в подготовке пола и по стенам под слоем штукатурки в трубах ПВХ. Проектом предусматривается автоматическое отключение вентиляции при срабатывании системы пожарной сигнализации.

Проектом предусмотрено рабочее (общее, ремонтное) и аварийное освещение. Общее рабочее освещение предусматривается стационарными LED лампами рассеивателем улучшенной цветности и с энергосберегающими лампами.

Выбор типа светильников производится в соответствии с назначением помещений и характеристикой окружающей среды. Освещенность принята, согласно действующим нормам и правилам.

Управление рабочим освещением осуществляется выключателями, установленными на входе в помещение. Ремонтное освещение предусматривается в технических помещениях и осуществляется путем подключения переносных светильников к штепсельные розетки. Аварийное (эвакуационное) освещение для эвакуации людей предусматривается по линиям проходов и выходов из здания; для продолжения работы - в помещениях согласно действующим нормам и правилам. Светильники аварийного (эвакуационного) освещения выделяются из числа светильников общего рабочего освещения и питаются от сети аварийного освещения.

Штепсельные розетки и выключатели в помещениях устанавливаются на высоте 0,8 м от пола.

В качестве осветительных щитков приняты боксы типа ЩРн-П укомплектованные автоматическими выключателями типа ВА47-29 1Р на отходящих линиях и ВА47- 29 3Р на вводе.

Осветительные сети выполняются кабелем марки ВВГнг под слоем штукатурки по стенам в ПВХ трубе и под слоем монолитных плит перекрытиях в ПВХ трубе.

Защитные мероприятия.

Для защиты обслуживающего персонала от поражения электрическим током все металлические части электрооборудования, нормально не находящиеся под напряжением, но могущие оказаться под таковым в результате нарушения изоляции, необходимо выполнить зануление, заземление и уравнивание потенциалов.

Для зануления электрооборудования предусматривается дополнительная жила электропроводки. Защитное заземление по помещениям выполнить стальной полосой 4х25. Внутренний контур заземления присоединить к наружному контур заземления не менее чем в двух точках.

Н а вводе в здание выполнить систему уравнивания потенциалов путем объединения следующих проводящих частей:

-основной (магистральный) защитный проводник

-основной (магистральный) заземляющий проводник

-стальные трубы коммуникаций зданий и между зданиями

-металлические части строительных конструкций.

Проектом предусматривается дополнительная система уравнивания потенциалов в душевых, путем присоединения металлических корпусов душевых к нулевой шине силового щитка проводом ПВ3-(1х6)мм², прокладываемому в полу в стальной трубе.

Молниезащита.

Согласно "Устройство молниезащиты зданий и сооружений" СП РК 2.04-103- 2013* молниезащита объекта выполнена в виде молниеприемной сетки, которая должна быть выполнена из стали диаметром 8 мм и уложена на кровлю сверху или под несгораемые или трудносгораемые утеплитель или гидроизоляцию. Шаг ячеек сетки должен быть не более 6х6м. Узлы сетки должны быть соединены сваркой.

Выступающие над крышей металлические элементы (трубы, шахты, вентиляционные устройства) должны быть присодинены к молниеприемной сетке, а выступающие неметаллические элементы оборудованы дополнительными молниеприемниками, также присоединенными к молниеприемной сетке.

Токоотвод к заземлителю осуществляется по фосаду. Молниеотвод 2 раза покрывается битумом.

Для заземлителей используются сталь диаметром 16мм длиной 3 метра. Заземлители соединяются между собой стальной полосой 40х4 мм. Токоотводы от молниеприемной сетки должны быть проложены к заземлителям.

В качестве заземлителей может использоваться железобетонный фундамент здания при условии обеспечения непрерывной электрической связи по их арматуре и присоединения ее к закладным деталям с помощью сварки.

Все электромонтажные работы выполнить в соответствии с действующими нормами и правилами.

Таблица 6

1	Категория электроснабжения		III
2	Напряжение	В	380/220
3	Установочный мощность	кВт	30,51
4	Расчетный мощность	кВт	24,4
5	Расчетный ток	А	41,2

Пожарная сигнализация.

Разработка рабочей документации автоматической пожарной сигнализации и системы оповещения о пожаре выполнена на основании технического задания на проектирование, архитектурно-планировочных решений и в соответствии с требованиями СН РК 2.02-11-2002*, СН РК 2.02-02-2012, СН РК 2.02-01-2019 и СП РК 2.02-101-2014*.

В соответствии с требованиями нормативных документов, здания оснащаются системой автоматической пожарной сигнализации.

Система пожарной сигнализации рассчитана на непрерывную, круглосуточную работу и предназначена для своевременного обнаружения очага возгорания, оповещения об этом.

Средствами пожарной сигнализации оборудуются все помещения здания, за исключением помещений с «мокрыми» процессами.

ДАННЫМ ПРОЕКТОМ ПРЕДУСМОТРЕНО ОСНАЩЕНИЕ СИСТЕМОЙ АВТОМАТИЧЕСКОЙ ПОЖАРНОЙ СИГНАЛИЗАЦИИ, СИСТЕМОЙ ОПОВЕЩЕНИЯ И

УПРАВЛЕНИЯ ЭВАКУАЦИЕЙ, ПРИБОРА ППКОПУ "С- 2000" КОТОРЫЕ УСТАНАВЛИВАЮТСЯ В ПОМЕЩЕНИЕ 1 НА ОТМ. 0.000.

В каждом защищаемом помещении установлено не менее 2-х пожарных извещателей. На путях эвакуации, на стенах, устанавливаются пожарные извещатели ручного действия типа ИПР 513.

Предусмотрен резерв информационной емкости приемно-контрольных приборов не менее 10%.

Дымовые пожарные извещатели типа ИП-212-141 устанавливаются на потолке контролируемых помещений таким образом, чтобы расстояние между извещателями не превышало 9м, а расстояние от извещателя до стены не превышало 4,5м, тепловые пожарные извещатели типа ИП-103-5/4С-А3 устанавливаются на потолке контролируемых помещений таким образом, чтобы расстояние между извещателями не превышало 5м, а расстояние от извещателя до стены не превышало 2,5м.

Пожарные извещатели ручного действия типа ИПР 513 устанавливаются на путях эвакуации, на стенах. Высота установки - 1,5 м от уровня пола.

Шлейфы пожарной сигнализации выполняются проводами с медными жилами КСПВнг(А)-FRLS 1х2х0.5, с укладкой их по потолкам. Кабели прокладываются в кабель-каналах ПВХ 15х10.

СИСТЕМА ОПОВЕЩЕНИЯ ЛЮДЕЙ О ПОЖАРЕ принята по 2 типу, световая и звуковая сигнализация выполнена сиреной со строблампой.

Проводка светозвуковой излучателя LD 96 выполняется в штрабе в трубах ПВХ диам. 20 мм. кабелем ВВГнг(А)-FRLS 3х1,5мм.

Установки пожарной сигнализации в части надежности электроснабжения отнесены к электроприемникам 1 категории, поэтому электропитание осуществляется через резервируемый источник питания. Переход на резервное питание происходит автоматически при отключении основного без выдачи сигнала тревоги. Основное питание-сеть 220В, резервированный источник- встроенные аккумуляторные батареи. Световой указатель "Выход" предусматривается в электротехнической части проекта.

Защитное заземление электроустановок следует выполнить в соответствии с ПУЭ РК и технической документацией на оборудование. Монтаж пожарной сигнализации необходимо осуществлять в строгом соответствии с паспортом, техническим описанием и инструкцией по эксплуатации.

6.3. Инженерно-технические мероприятия по предупреждению чрезвычайных и взрывопожароопасных ситуаций.

Категория производства здания отсутствует.

Здание 2-ой степени огнестойкости.

Здание оснащается пожарной сигнализацией, первичными средствами пожаротушения, установками газового пожаротушения.

Для обеспечения безопасной эвакуации людей из здания проектом предусмотрены следующие мероприятия:

- ширина коридоров, проходов, дверей принята в соответствии с требованиями строительных норм и правил;
- принято нормативное освещение на путях эвакуации, аварийное освещение;
- двери на путях эвакуации открываются по направлению выхода из здания.

Деревянные и металлические конструкции покрываются огнезащитным покрытием.

Строительные конструкции здания и их отделка на путях эвакуации предусмотрена из слабогорючих трудновоспламеняемых, с умеренной дымообразующей способностью материалов.

6.4 Охрана окружающей среды.

В связи с вступлением с 1 июля 2021 года в действие Экологического кодекса Республики Казахстан от 2 января 2021 года № 400 – VI ЗРК государственная экологическая экспертиза будет, проходит отдельно.

Санитарно-эпидемиологические требования площадки строительства

На строительной площадке выполняются требования санитарных правил «Санитарно-эпидемиологические требования к условиям труда и бытового обслуживания при строительстве, реконструкции, ремонте и вводе, эксплуатации объектов строительства» утвержденный приказом Министра национальной экономики РК от 28 февраля 2015 года № 177, которые определяют требования к условиям труда и бытового обслуживания при строительстве, реконструкции, ремонте и вводе, эксплуатации объектов строительства».

Работодатель обеспечивает постоянное поддержание условий труда, отвечающих требованиям настоящих Санитарных правил.

Бытовые административно-хозяйственные помещения рассчитаны на работающих в наиболее многочисленную смену и размещены в контейнерных помещениях.

Санитарно-бытовые помещения размещаются с подветренной стороны на расстоянии не менее пятидесяти метров от разгрузочных устройств, бункеров, бетонно-растворных узлов и других объектов, выделяющих пыль, вредные пары и газы.

На каждой строительной площадке предоставляется и обеспечивается следующее обслуживание в зависимости от числа работающих и продолжительности работ: санитарные и умывальные помещения, помещения для переодевания, хранения и сушки одежды, помещения для принятия пищи и для укрытия людей при перерывах в работе по причине неблагоприятных погодных условий.

Медицинское обеспечение – создается медпункт укомплектованный средствами первой помощи пострадавшим (аптечка с медикаментами, носилки, фиксирующие шины и тд).

Питание строительных рабочих обеспечить доставкой горячих блюд в термосах заключив договор с рядом расположенным кафе.(141)

На рабочих местах размещаются устройства питьевого водоснабжения и предусматривается выдача горячего чая, минеральной щелочной воды, молочнокислых напитков. Оптимальная температура жидкости плюс 12 – 15 С°.(105)

Рабочим и инженерно-техническому персоналу выдается специальная одежда, специальная обувь и другие средства индивидуальной защиты в соответствии с порядком и работников специальной одеждой, специальной обувью и другими средствами нормами обеспечения индивидуальной и коллективной защиты, санитарно-бытовыми помещениями и устройствами, за счет средств работодателя.(108)

Выдаваемые работникам средства индивидуальной защиты соответствуют их полу, росту и размерам, характеру и условиям выполняемой работы и обеспечивать в течение заданного времени снижение воздействия вредных и опасных факторов производства. (109)

Работодатель организует надлежащий уход за средствами индивидуальной защиты и их хранение, своевременно осуществляет химчистку, стирку, ремонт, дегазацию, дезактивацию,

обезвреживание и обеспыливание специальной одежды, специальной обуви и других средств индивидуальной защиты, устраиваются сушилки и камеры для обеспыливания для специальной одежды и обуви. (110)

Стирка спецодежды, а в случае временного проживания строительных рабочих вне пределов постоянного места жительства нательного и постельного белья, обеспечивается прачечными как стационарного, так и передвижного типа с центральной доставкой грязной и чистой одежды, независимо от числа работающих. (136)

Канализацию строительной площадки обеспечить установкой биотуалетов.

Душевые разместить в инвентарном типовом вагончике с подводкой воды по временным сетям водопровода в летнее время использовать открытую площадку для умывания, которую отсыпать щебнем.

6.5 Организация строительства

Продолжительность строительства

При производстве строительно-монтажных работ необходимо соблюдать правила техники безопасности согласно СН РК 1.03-05-2011г. «Охрана труда и техника безопасности в строительстве», а также отраслевые правила и указания по технике безопасности. Определение срока продолжительности строительства произведено в соответствии с требованиями и нормативными данными СНиП РК 1.04.03-2008

«Нормы продолжительность строительства» Продолжительность строительства данного объекта принята согласноСНиП РК 1.04.03-2008 часть 2

«Нормы продолжительности строительства и задела в строительстве предприятий, зданий и сооружений», разделы «бизнес центр» пункт 7 и она составляет 7 месяцев, в т.ч. подготовительный период – 0,5 месяца. Начало строительства в 2023 год.

6.6 Сметная документация

Согласно задание на проектирование сметная документация не требуется.

7. РЕЗУЛЬТАТЫ ЭКСПЕРТИЗЫ

7.1 Оценка принятых проектных решений

В соответствии с Правилами определения общего порядка отнесения зданий и сооружений к технически и (или) технологический сложным объектам, утвержденным приказом Министерства национальной экономики Республики Казахстан от 28.02.2015 года №165, а также Приказа МНЭ РК №335 от 28.07.2016 года «О внесении изменений в приказ Министерства национальной экономики РК №165 от 28.02.2015 года разработчиком проекта установлен II уровень ответственности (технический несложный).

В целом проект разработан в необходимом объеме, в соответствии с заданием на проектирование, иными исходными данными, техническими условиями и требованиями.

Проектные решения с учетом внесенных изменений по разделу 7.2. соответствуют нормативным требованиям по санитарной, экологической, пожарной безопасности, функциональному назначению объекта.

7.2 Дополнения и изменения, внесенные в рабочий проект в процессе экспертизы:

В процессе рассмотрения по замечаниям и предложениям ТОО «Kaz Expertise» в рабочий проект **«Строительство бизнес центр по адресу: г.Шымкент, Аль-Фарабийский район, ул.Казыбек би, №73»**внесены следующие изменения и дополнения:

Общие замечания

Название объекта приведены в соответствии:

Общая пояснительная записка и чертежи откорректированы в соответствии с ГОСТ 21.101-97.

Раздел "Архитектурно-конструктивное решение"

1. Согласно приказу КДС и ЖКХ МНЭ РК №106-нқ от 21.04 .2016 раздел АС представлен в формате PDF;
2. Представлено содержание отчета геологий;
3. По периметру здания выполняется парапет;
4. В общих данных откорректирована отмостка согласно чертежам;
5. На фасадах показаны ссылки на крыльца, пандус и козырьки;
6. Указана расход горизонтальной сетки СГ-1;
7. На плане фундаментов проставлены размеры, дана маркировка фундаментам, проставлены угловые отметки согласно разделу ГП;
8. Представлен содержание паспорта проекта; Паспорт рабочего проекта выполнена согласно СН РК 1.02-03-2011 Форме Ф-3;
9. Ведомость отделки фасада заполнена согласно эскизному проекту;
10. В ОПЗ отображено объемно-планировочное и конструктивное решение зданий в целом, добавлены антипросадочные, антикоррозийные, антисейсмические, противопожарные мероприятие;
11. В ОПЗ включена таблица объемно – планировочных показателей;
12. Угловой штамп привязки заполнена согласно ГОСТ 21.101-97;
13. В ОПЗ отображено объемно-планировочное и конструктивное решение зданий в целом, добавлены антипросадочные, антикоррозийные, антисейсмические, противопожарные мероприятие;

Раздел "Генеральный план"

1. В общих данных заменены недействующие нормы и ГОСТы на действующие;
2. Предоставлено общая пояснительная записка;
3. Предоставлены правовые документы земельного участка на проектируемый объект.
4. Предоставлено чертежи раздела генерального плана.

Раздел "Сети водопровода и канализации"

Внутренние сети

1. Представлено расчеты расхода воды и гидравлические расчеты трубопроводов.
2. Согласно ГОСТ 21.601—2011 П.5.1.2 на планах сетей указано:

- размерные привязки вводов водоснабжения и выпусков канализации, основных трубопроводов, стояков систем.
- диаметры, буквенно-цифровые обозначения трубопроводов.

3. Водомерный узел предусмотрено без обводной линии.
4. Подключены все санитарные приборы на водопровод и канализации.
5. Общие данные и спецификация оборудование откорректировано согласно выданной замечании.

Раздел «Отопление и вентиляция"

1. Приложено расчеты по системам отопления и вентиляции: теплопотерь, диаметров труб, воздухообмена, подтверждающие принятые проектные решения.

2. Выполнено Энергетический паспорт по СН РК 2.04-21-2004 Пр. 5.

3. Откорректировано спецификация оборудования. Оборудование и материалы принято производства Казахстан. Указано завод-изготовитель, ГОСТ, код оборудования.

Раздел " Электроснабжение"

1. Однолинейная расчетная схема силовых распределительных шкафов выполнено в соответствии п.п. 6.1.4, 6.1.5 ГОСТ 21.613-2014.
2. В принципиальных схемах распределительной сети ВРУ и силовых щитов выбор защитных аппаратов, сечений кабелей питающих и групповых линий принято по условиям селективности защиты, с учетом п. 588 ПУЭ РК 2015 и приложения «Б» СП РК 4.04-106-2013*.
3. Согласно п.15.2 СП РК 4.04-106-2013* питающие и распределительные сети выполнено кабелями и проводами с алюминиевыми жилами, если их расчетное сечение 16 мм2 и более.
4. Запитаны электрооборудование по разделу ОВ, ВК, ПС.
5. Выполнено требования п.4.6.3.3 СП РК 3.02-111-2012*. АВАРИЙН ОСВЕЩЕНИЕ.
6. Штепсельные розетки установлено в соответствие п.4.6.3.4 СП РК 3.02-111-2012*.
7. 9. Аварийное и эвакуационное освещения выполнить согласно п.4.6.3.5 СП РК 3.02-111-2012* и п.4.6.6.5 СП РК 4.04-106-2013*.
8. Предусмотрено ремонтное освещение в соответствие п.15.52 СП РК 4.04-106-2013*.
9. На листе ЭОМ-14 указано привязка ввода кабеля (количество кабелей) от оси здания и дано ссылка на листы ЭСН.
10. Защитное заземление и зануления выполнено согласно главе 18 СП РК 4.04-106-2013* и согласно главе 7 ПУЭ РК.
11. 1Согласно п.18.20 СП РК 4.04-106-2013* выполнено уравнивание потенциалов душевых паддонов.
12. Прокладка кабеля в пустотах плит перекрытия выполнено по направлению пустот плит перекрытия и откорректировано в схемах и спецификации.

Раздел "Пожарная сигнализация"

1. В общих данных указано все проектные решения предусмотренные проектом, раздел 4 ГОСТ 21.101-97*.
2. Указано основание для разработки рабочий документации (задание на проектирование, архитектурно-строительных, технологических чертежей и в соответствии с требованиями нормативной документации).
3. Представлено соответствующие исходные материалы и задание на проектирование с требованиями на каждый вид работы.
4. Установка ручных пожарных извещателей выполнено в соответсвие с п.16.5.1 СН РК 2.02-02-2012.
5. Расстояние между извещателями принято согласно таблицам 11-15 СП РК 2.02-102-2012, указаны на плане привязки.

После внесения изменений основные технико-экономические показатели сложилась следующим образом:

Таблица 7

№п/п	Наименование показателей	Ед. изм.	Показатели		
			Заявленные	Рекомендуемые к утверждению	+увеличение - снижение
1	2	3	4	5	-
1	Площадь отведенного участка	га	0,081	0,081	
2	Площадь застройки	м2	441,6	441,6	-
3	Площадь покрытий	м2	325,6	325,6	-
4	Площадь озеленения	м2	42,8	42,8	-
5	Продолжительность строительства	мес.	7,0	7,0	-

8. ВЫВОДЫ

8.1 С учетом внесенных изменений и дополнений рабочий проект **«Строительство бизнес центр по адресу: г.Шымкент, Аль-Фарабийский район, ул.Казыбек би, №73»** соответствует требованиям государственных нормативов, действующих в Республике Казахстан, и рекомендуется для утверждения в установленном порядке со следующими основными технико-экономическими показателями:

1. Площадь участка 0,081 га
2. Площадь застройки 441,6 м2
3. Площадь покрытий 325,6 м2
4. Площадь озеленения 42,8 м2
5. . Продолжительность строительства 7,0 месяц

8.2 Настоящее экспертное заключение выдано на основании исходных данных и утвержденных заказчиком материалов для проектирования, достоверность которых гарантирована Олжабаев Рахат Койшибаевич в соответствии с условиями договора KAZE-0239-01, от 21.09.2023 года.

8.3 При предоставлении на утверждение и выдаче разрешения на производство работ рабочий проект подлежит проверке на соответствие его с настоящим заключением экспертизы.

8.4 Заказчику при строительстве максимально использовать оборудование, материалы и конструкции отечественных производителей.

8. ТҰЖЫРЫМДАР

8.1 «Шымкент қаласы , Әл-Фараби ауданы, Қазыбек би көшесі, №73 мекенжайы бойынша бизнес-орталық салу» үшін дайындалған жұмыс жобасына сараптаманың ескертпелері мен ұсыныстарымен енгізілген өзгерістер мен толықтыруларды ескере отырып, Қазақстан Республикасында қолданылатын мемлекеттік нормативтердің талаптарына сәйкес келетіндіктен, төмендегі негізгі техника-экономикалық көрсеткіштерімен белгіленген тәртіппен бекітуге ұсыныс жасаймыз:

1. Бөлінген учаскенің ауданы 0,081 га
2. Құрылыс алаңы 441,6 м2
3. Жабындар алаңы 325,6 м2
4. Көгалдандыру алаңы 42,8 м2
5. Құрылыстың ұзақтығы 7,0 ай

8.2 Осы сараптамалық қорытынды 21.09.2023 жылғы KAZE-0239-01-01 келісім шарт талаптарына сәйкес, растығы Олжабаев Рахат Койшибаевич кепілдендірілген бастапқы деректер мен тапсырыс берушімен бекітілген жобалауға арналған материалдар негізінде берілді.

Жұмыс жобасы бекітуге және жұмыс өндірісіне рұқсат берген кезінде сараптаманың осы қорытындысына сәйкес екендігі тексерілуі тиіс.

Тапсырыс беруші құрылыс жүргізу барысында отандық өндірушілердің құрал-жабдықтарын, материалдарын және конструкцияларын барынша көп қолдануы қажет.

Соответствие разделов проекта строительства требованиям нормативных правовых актов приказ и государственных нормативов, действующих в Республике Казахстан приведено ниже.

Таблица 8

№ п/п	Раздел	Эксперт	Специа-лизация эксперта (по аттестату)	Номер аттестата	Результат (соответствует или не соответствует нормам)
1	Электроснабжение	Куттыбаев Шалхар Сейтмаханбетулы		KZ27VJE00026192	Соответствует
2	Генеральный план	Мырзакулов Марат Мусиралиевич			Соответствует
3	Санитарно-эпидемиологический раздел	Калкулов Умирбек Зиябекович			Соответствует
4	Охрана окружающей среды	Калкулов Умирбек Зиябекович			Соответствует
5	Тепломеханические решения, отопление и вентиляция	Куттыбаев Шалхар Сейтмаханбетулы		KZ27VJE00026192	Соответствует
6	Архитектурно-строительная часть	Чернов Александр Рудольфович			Соответствует

7	Ведущий эксперт	Куттыбаев Шалхар Сейтмаханбетулы		KZ27VJE00026192	Соответствует
8	Внутренние сети водопровода и канализации	Куттыбаев Шалхар Сейтмаханбетулы		KZ27VJE00026192	Соответствует
9	Пожарная сигнализация	Куттыбаев Шалхар Сейтмаханбетулы		KZ27VJE00026192	Соответствует

Примечание: *при отсутствии в рабочем проекте раздела, графа эксперта по этому разделу исключается.*

Асанбекова Ә.Б. (Директор)

Куттыбаев Ш.С. (Эксперт)

Чернов А.Р. (Эксперт)

Калкулов У.З. (Эксперт)

Мырзакулов М.М. (Эксперт)